夕刊 いわき民報
発行所 いわき市平字田町63
©いわき民報社
社長 野沢 武蔵
（02462）③1666代（編集）
1667（販売） 1668（広告）

民間人も立ち上がる
県営陸上競技場めざし

県営いわき陸上競技場建設促進協議会の設立総会は八日午後二時からいわき市平公民館二階会議室で開き、阿部政右衛門氏を会長に設立、市の県営運動と、市民代表による民間団体もその実現を期すべく二人三脚で県へ猛運動を展開することになった。

県へ猛運動を展開
市当局と二人三脚で

これは、正規の公認クラウンドがないばかりに県体陸上も実施出来ないいわき市、かつては県内の陸上天国として活躍したいわき地方が、施設の不備のためその振興を阻まれている実体、また県内旧四市の中で福島、会津若松、郡山などの他地区では、すでに県営または県費の補助を受けて建設された総合グラウンドを持っているが、いわき地方に正規の公認グラウンドのなかったことはむしろ不可思議なことで、体育の振興、競技人口の拡大、選手の育成強化、記録の向上などあらゆる面で大きな障害となっている。

広域都市が誕生して一年有半、新市の建設は行財政ともに困難をきわめ、このためには地区のカベを取り除くため民心の一体化こそ緊急事なので、早急に中央クラウンドを設置して各種市民競技大会を開催し、スポーツを通じて健全な一体融和の成果をあげることが市民の願いともいわれる。

十四市町村当時から石城郡に陸上競技場の建設をすることは地区民多年の願いであり、新市発足の契機としてこの悲願達成人気運が高まったので、いわき市では十方平方の用地を平上荒川運動公園地内に買収した。とはいうものの総工費四億円という膨大な費用は、赤字を解消、財政の早期再建を進めている市当局としては至難の業ではないので、ここに市民有志が集まり、県営いわき陸上競技場建設促進協議会を結成して、市当局とともに県当局、県議会その他関係機関にその実現を陳情することになったもの。役員次のとおり。

▽会長＝阿部政右衛門▽副会長＝志賀要平 野沢武蔵 神好一郎 登田裳三▽顧問＝斎藤邦吉 菅波茂 田畑金光 大河原一次 遠沼竜輔 山崎醫助 植田万治郎 上坂昇 鈴木喜政 北郷徳助 中由武雄 村上武士 馬目智夫 蛭田巻 小野巍一 坂本浅次郎 大井川正巳 沢田源次 鷲文治 下山田勇▽参与＝石山一治 野崎貞行 坂本太治 佐瀬誠章 野沢三郎 山城浅治 小沢道久 三辺寛 大滝誠志 阿部卓爾 蛭田栄太郎 加藤春松 橋本宇三郎 柳井栄一 松本庫造 永山徳二 中野二郎 佐川吉平▽委員＝猪狩不二男 風間覚雄 草野博 斎藤義男 酒井忍 坂本秀雄 佐久間清一 佐藤隆丸 田中英男 山崎忠兵衛 野崎理夫▽常任幹事＝猪狩四郎 市井茂 草野仁 鈴木武雄 鈴木存 鈴木一平 成田末太郎

新日本化学に知事の感謝状

磐城献血推進委員

いわき市磐城地区献血推進委員協談会は十日午後一時から磐城保健所で開き、四十二年度献血功労者の新日本化学小名浜工場に県知事から、小名浜製錬所、赤羽満さん（泉）に保健所長から感謝状を贈呈、こんごの活動方針として献血思想の普及と下部組織の充実などをとりあげることにした。役員改選の結果次の顔ぶれが決まった。

▽会長＝遠藤磐城支所長▽副会長＝貝沢磐城医師会長▽監事＝鶴沼磐城福祉事務所長、根本磐城支所衛生課長、佐藤磐城保健所次長

ヘルス11　市営内郷ヘルスセンターは館内改装のため十一、十二の両日、休業する。

記者見習い募集

本紙の通信網を拡充するため、次のように記者見習いを募集します

記者見習い　三名（内女子一名）

応募資格

①高校卒業乃至以上の学歴を有するもの
②年齢　二十五歳以下の独身者
③旧平市内在住または会社まで三十分以内に通勤可能の者
㊟…希望の方は履歴書に写真を添えて申し込み下さい。面会日改めて通知します

いわき民報社

六月補正 二億七千万円
七千万で道路、橋を整備

いわき市は六月定例市会を十七日に招集、八日の議運協議会で二十九日まで十三日間の会期案がまとまったが、議案は補正予算案など三十一議案。その六月補正額（一般会計）は二億七千二百七十九万五千円と、いわき市発足いらい最低の補正額にとどまった。これは市が、来営のタッチゾーン解消、行政機構改革、長期財政再建計画など一連の大改革を前に、行財政の整備に主力を注いで、一日も早く赤字を解消、市民福祉の向上へ全面的活動を開始する前の、スプリングを圧縮し切った状態を示すもの。

従ってその財源は繰り越し金一億一千百六十三万五千円、競輪収入七千百万円を中心に国県支出金二千四百二十八万八千円、市債二千百六十万円、財産収入二千七十七万六千円などを充実した小規模なものとなった。一方特別会計では平の都市計画土地区画整理事業など二億四千七百二十一万一千円を始め磐城の用地造成事業四百九十三万五千円、勿来の建設機械管理事業九万七千円、常磐の磐崎財産区温室事業二百六十九万円、組合競輪の五千六百二十五万円、内郷水道事業の七百二十二万円など合計二億二千八百四十万三千円となっており、市財源に占める競輪収入のウエートが大きい。

歳出面の主な事業は一般会計が▽児童福祉事業一千十八万四千円（高坂保育所、川前保育所、川前児童遊園地の新設）▽北部し尿処理場の建設に九百三十七万円（平、四倉、好間、川前、大久、内郷、小川、三和、久之浜の九地区）▽農業振興整備二千四百万九千円（農業土木、川前の開拓婦人ホームの建設）▽県信用保証協会貸し付け金六百万円（中小企業の金融対策）▽道路、橋の整備七千三百六十三万五千円（平、新舞子道路の舗装など）▽失対事業と炭鉱離職者事業二千四百八十六万円▽学校施設の強化二千八百四十一万四千円▽体育施設の整備八百八十万七千円（陸上競技場用地増拡）

特別会計では▽平原前都市改造事業二千四百九十万円▽北部土地区画整理事業四百六十八万円▽下平窪地区土地区画整理事業二百七十五万六千円▽平競輪場選手管理所改築百万円など

〝県競技施設の充実へ調査中〟
来平した知事に陳情

木村守江知事が、県政懇談会へ出席のため、十一日朝来平された機会に、期成同盟会では阿部会長はじめ、大和田教育長、豊田磐高校長、野沢本社社長ら副会長、市井事務局長らが十一日午前十一時ごろ木村知事を訪ね「県営陸上競技場建設」について陳情書を提出。大和田教育長、阿部会長から趣旨を説明、実現を強く要望した。これに対し木村知事は次のように語り協力を約したいわき地方に陸上競技場の必要であることはよくわかっている。しかし今ここで必ず造ります、と約束するわけには行かない。県内の実情を良く調べた上で善処したい。実は昭和五十年を目標に国体を誘致する考えのもとに、県内の競技施設を充実するつもりでいたが、去る二十八年に三県連合だが国体競技を行なっているので順番は五十二、三年になりそうだ。国体誘致がおくれても、健康な県民作りのために、明治百年の第一の事業に競技施設を充実させたいと思い、既に調査を進めている。なんとか皆さんの意に添いたいと思っている。

【木村知事に陳情する県営陸上競技場建設促進協議会代表】

天気予報
玉平発表 ④五〇三

（小名浜測候所発表）

【今夜】南よりの風、晴れたり曇ったり。
【あす】南よりの風、晴れたり曇ったり。午後一時にわか雨か雷雨がある。
【海上】今夜は波が高い。あすは多少波がある。

あすの潮

6月12日	（水）	5月17日	負
日暦		先	15
六曜	出	4・56	
日日月月	入	18・53	
	出	20・01	
	入	5・19	
	潮	3・25	
	満	（18・04	
	干潮	11・50	

才言

▼県営陸上競技場はぜひほしい。五輪選手を育てるにもまず整備。▼県民懇談会に知事出席、どこまで理解してくれるかが問題。▼平JCが三部門で受賞、ふだんの努力みのる。これからが大事。

磐城署員が表彰される

磐城署のつぎの署員がこのほど表彰された。

▽本部長賞＝草野正勝巡査（窃盗検挙）佐久間信巡査部長、遠藤博之、高橋力両巡査（営利誘拐、恐喝犯人検挙）横田安幸巡査（窃盗犯検挙）▽署長賞＝坂本不二夫巡査長、石井茂、渡辺成光両巡査長谷川章巡査長（自転車窃盗犯検挙）

御婚礼用家具は……
漆器類 御贈答品の御用命はぜひ……
平家具センター
あるが
いわき市平字田町 銀座通り 電④2223

カリブダイヤ
宝石分割払いのお知らせ
ネモトでは宝石がお求めやすいように宝石の分割払いの方法をおすすめします
日本チクタクチェーン
ネモト
いわき市平・二町目 TEL・④2607
サービスセンター TEL・④7567

新建材インテリアのデパート
内装材販売及び責任施工
■新建材モデル内装■
現在内装計画の方はございませんか？　浜通り唯一の内装コンサルタントとして適切なアドバイスをいたします　お気軽にお越しください

いわき市平・大館 TEL：（平）④8138代
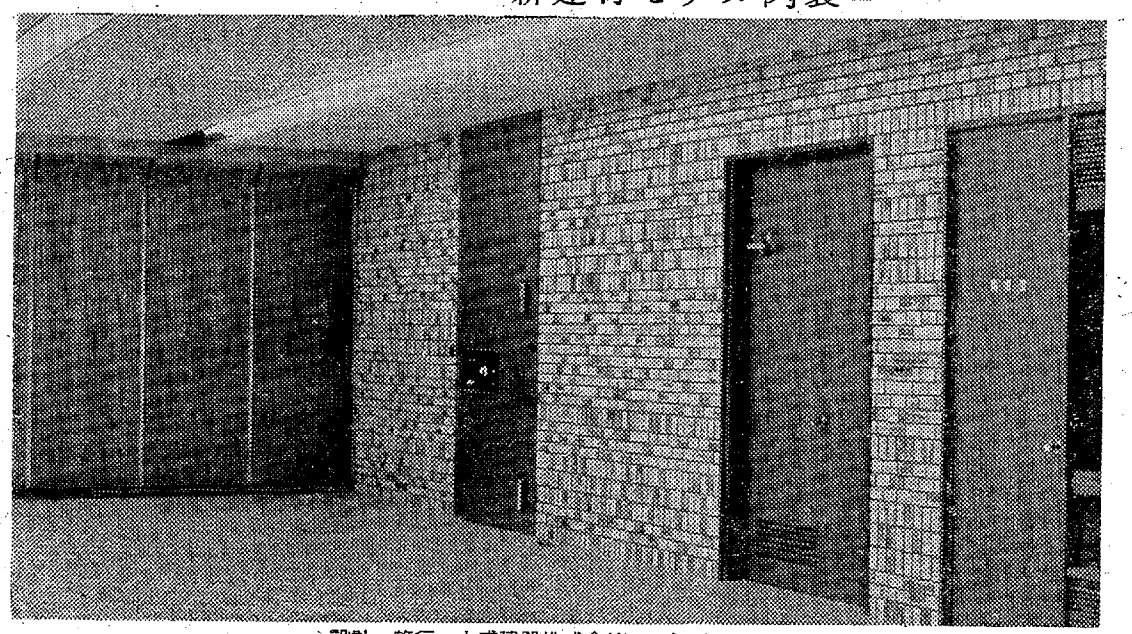
設計・施行　大成建設株式会社　大東相互銀行小名浜支店

初めて養蚕部門加え

農業集団実績共励会　参加グループ募る

県は四十一年度から四・六米づくり運動（四割増収、六割省力）をはじめ京浜向け五十億野菜作り運動、養蚕規模拡大・所得倍増運動など、農業生産力増強運動を展開しているが、今年度も県いわき事務所主催、本社、いわき市、いわき農改普及協議会など後援で、いわき地方農業集団実績共励会を行なうことになった。前年度は水稲、そ菜の二部だったが、今年度は水稲と養蚕について実施することになり、養蚕が取り上げられたのはこれが初めて。本社では優勝グループに優勝カップと楯、入賞グループに楯を贈ることにしている。

昨年は田植え後の天候に恵まれ、水稲は例年にないほどの生育を見せたが、収穫期にはいってから長雨に見舞われたというものの、被害が軽くてすみ、史上最大の豊作の年となり、水稲の部では三和町下三坂グループ（白石清久代表）が十アール当たり平均六百六十キロ（十一俵）という驚異的な記録を打ち立て、二年連続優勝の栄冠を得ている。この共励会（水稲）も昨年から三人から五人制のグループに変わり、今年度も五人を一グループとして審査することになった。ただ今年度は集団栽培、共同栽培の推進という意味から、多収穫を上げた個人表彰は行なわない。

また新設された養蚕の部では三人を一グループとして参加の受け付けを行なうが、各部の優勝グループに対しては知事賞、後援団体長賞などが贈られる。このほか県いわき事務所でも、近年安定増収を続けている早生種の早植栽培を奨励するため、早生早植集団栽培部と桑苗生産の部を実施することも決定し、優勝グループと入選グループには県いわき事務所長賞が贈られる。参加希望者はいわき市の各支所を通じ、七月二十日までに県いわき事務所長に申し込むこと。各部の参加資格審査など次のとおり。

◇水稲の部▽資格＝①水田五十アール以上を耕作している農家で、同一部落で五人以上で一グループとする②品種は同一とする（耕種法は異っても良い）③出品田は一人十アール以上を原則とする④共品田は一人三枚以内とし、品種、耕種法は同一とする⑤品種は県奨励品種、または準奨励品種とする▽審査＝二次審査に分かれ、第一次は立毛審査、第二次は第一次を通過したものについて実測（百株刈り）によって決める。

◇養蚕▽資格＝同一部落で桑苗の生産を行なっている三人以上を一グループとする▽審査＝第一次審査は生産制の向上について行ない、十アール当たりの生産量を調査し、第二次審査は第一次を通過したものについて行ない、現地桑園を調査の上、経営改善の取り組み方を勘案審査する。

◇表彰　水稲、養蚕の部は各一等一点、二等二点、三等三点。表彰式は来年二月に行なう予定。

三年計画で農免道路

上遠野から入遠野まで四千メートル

いわき市遠野町支所は四十三年度から三年計画で四千万円で上遠野町から入遠野町まで延長四千百七十メートルの農免道路の改良工事を行なうことになった。この工費は三十分の四は市、三十分の二十六は国と県、残りは受益者側の負担で今年度中に完成するもの。

戦没者勲記伝達式

いわき市四倉町の戦没者勲記伝達は十四日午後二時支所で行なう。勲記はつぎの十六英霊に贈られる。

▽海軍＝旭七、吉田敏（民野町）比佐野延由（東四丁目）片寄正好（岸前）旭八、金成安重（東三丁目）片寄七郎（屋敷前）▽陸軍＝旭八、樽浦留治（東一丁目）酒井水栄（和具）鈴木美清（蛭田）渡辺金治（沼作）鈴木栄（胎月前）絹和八司（五丁目）市川幸男（馬場）古河正太郎（東四丁目）猪狩幸三郎（川田）藁谷忠（民野町）金成雅安（簗作）

遠野支所で市営住宅

いわき市遠野支所は四十三年度の市営住宅十戸を八百二十万円の予算で滝字中井地内に建設することにきまり設計中。

四倉病虫害防除分団総会

いわき市四倉町病虫害防除分団総会は十五日午前十時、市四倉支所で開き四十三年度事業方針を協議する。

上遠野中で体育館指名入札

いわき市立上遠野中学校は工費一千七百万円で六百六十平方メートルの体育館一棟を建設することになり、近く指名入札が行なわれる。

みゆき山公園で屋外演奏会

箏曲歌寿美会

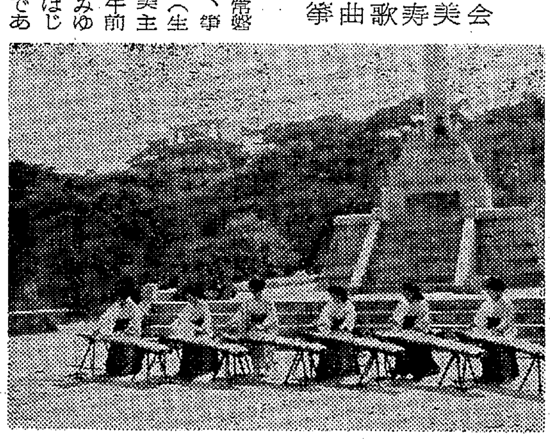

【みゆき山公園の箏曲屋外演奏会】

いわき市常磐湯本町三函、箏曲歌寿美会（生田目歌寿美主宰）は九日午前十一時からみゆき山公園ではじめての試みである屋外演奏会を催した。この日は朝からの好天気に恵まれ絶好の屋外演奏びよりとなった。生田目歌寿美さんをはじめ三部歌琴、後藤歌澄、酒井歌義、須永歌幸、松家歌久さんの名取りさんたち、そのほかのお弟子さんたち三十余人が出演して十三曲目を演奏した。

演奏の音は緑の木の間にこだまして屋外演奏の気分を十分にもりあげ、聴衆を堪能させた。歌寿美会ではこうした催しを今後も行なう計画である。

生田目歌寿美さんの話＝四角な座敷、大きすぎる建て物の中で四角ばった演奏会はいくら度を重ねても大衆の人に見てもらえません。無料ですからどうぞといっても「何となくはいりづらくて」とか「周囲の人が余り着飾っているからはずかしくて」といって聴いてくれません。そこでふだん着のままで気楽に聴いてもらって、箏曲というものを理解してもらいたいというわけで屋外演奏会としました」

訂正

（記事）十日付け二面鮫川河口に湖水貯木場の記事中「価格にして二十億円」とあるのは「二十七億円」の誤りでした。

あすの停電

▽三和地区＝（8時半〜16時半）浮矢、渡戸、椚木、中寺、下市萱、上市萱、新田

市況

魚類

（十日午後ー十一日正午）十一日の小名浜港は釣りガツオが好漁。

【小名浜港】一本釣船三隻　巻網船一カ統　▼カツオ　三万九千キロ　一五〇ー八七▼メジ　一万三千キロ　一一〇ー一〇〇

【江名港】水揚げなし

【中之作港】一本釣船一隻　▼カツオ　一万二千百キロ　一三〇ー九七（二号品）八五ー七〇▼ビンチョウ　五百五十キロ　一六三ー一四八

野菜

▼ホウレン草　三〇ー一五（束）
▼菜類　三ー二（〃）
▼カブ　一〇ー一（〃）
▼ニンジン　一五ー一（キロ）
▼ゴボウ　一〇〇ー七〇（〃）
▼大根　二五ー一五（〃）
▼ネギ　八〇ー二五（〃）
▼タマネギ　二七ー一五（〃）
▼キュウリ　一〇〇ー一五（〃）
▼ナス　一五〇ー一二〇（〃）
▼タマナ　二二ー一三（〃）
▼バレイショ　二五ー一五（〃）
▼ササゲ　二〇〇ー一五〇（〃）
▼サヤ豆　五〇ー一五（〃）
▼ピース　二五〇ー八〇（〃）
▼カボチャ　三五ー三〇（〃）
▼トマト　九〇ー四〇（〃）
▼タケノコ　六〇ー一〇（〃）
▼ニラ　一五ー一〇（東）
▼ピーマン　一七ー一五（キロ）
▼モヤシ　三三（〃）
▼春菊　一〇ー五（東）
▼ミョウガ　二五ー一五（本）
▼玉子　一三ー一〇（コ）

果物

▼ウメ　一八〇ー一二〇（キロ）
▼イチゴ　六〇ー三〇（カップ）
（丸平青果市場調べ）

七月から新ホームで

平駅　常磐線の上下を区別

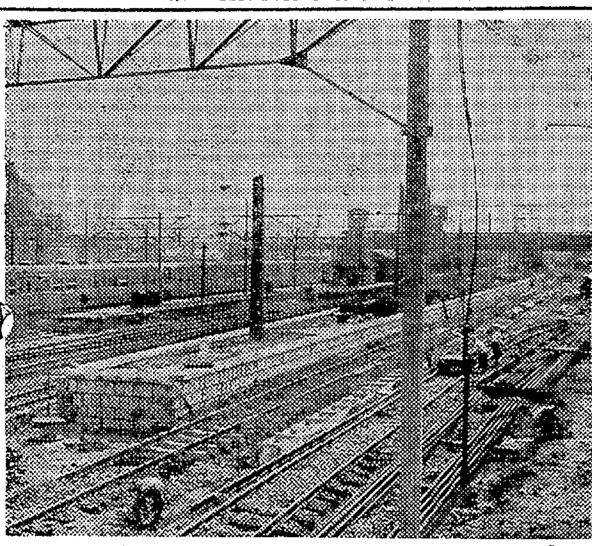

【七月から使用を開始する平駅新ホーム】

旅客専用のサービス駅として改装を急いでいるいわき市陸の表玄関平駅は、長さ三百二十メートル、幅十一メートルというこれまでの倍の収容力をもった常磐線上りホームの増設工事が順調に進み、七月五日から使用する予定。さらに下りホームも一部改造して、十月一日のダイヤ改正からの常磐線は、上下線を分離した発着ができるようになり、混雑はぐっと緩和される。

国鉄の第三次五カ年計画で内郷貨物操車場が新設され、平駅の貨物扱いやホームが撤収されて、ここに大規模な新ホーム建設となり総工費約三億円が投入された。

これまでの平駅旅客ホームは常磐線、磐越東線の二本建てだったが、過密ダイヤの発着のヤリクリから、磐越ホームから常磐線が発着することもあって、とまどいした旅客から叱りを受けることもしばしば。

これを貨物ホームと貨物専用線を撤去、このあとに新ホームを新設して常磐線は上下一本ずつのホームとなり、1・2は上り、3・4は下りといった風に確然と区別してわかりやすくなり、またスムーズな発着ができるというもので、新ホームは入り口は駅玄関から、出口は平安橋上の改札へ一方通行で混雑を防ぐ。

あす大野で血圧の測定

いわき市四倉町大野公民館では十一日午後二時から血圧測定と健康相談を実施する。

カレンダー・うちわ・広告マッチ
タオル・割りばし及び袋
各種記念品
贈答用品のデパート
嘉見家
いわき市平字大町電④5469

プラチナ
プラチナ
〈新発売〉10,000円
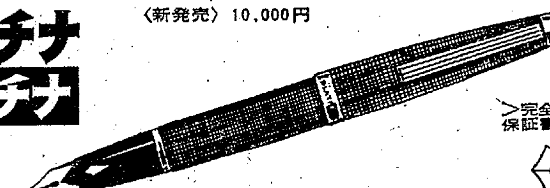
重厚派が選ぶ
純銀製の万年筆
>完全アフターサービスシステム<
保証書は必ずお受け取り下さい
岡萬年筆店
世界で初めてプラチナのペン先
いわき市平字三町目電④4333

靴のフカヤ
平中央通り　TEL・④4668

銘菓　六段最中
6月12日は　平が生んだ
世界的名曲《六段》の作曲家
八橋検校の祥月命日です
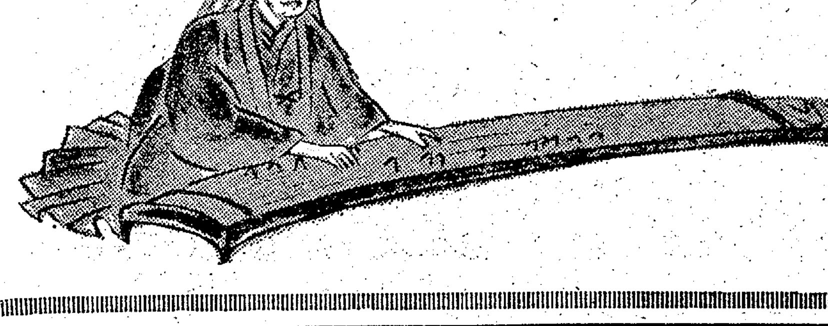
八橋検校の碑前供養
と　き　6月12日　午前11時
ところ　八橋検校顕彰碑前（平・小太郎町）
※当日は箏曲<六段>の奉納演奏を行ないます
六段本舗　平風
平駅前　電④2506

高度作業に安全規制
墜落で六割が重度災害

労働省は産業災害のなかでも、とくに墜落による重度災害が六割を占めているため、労働安全衛生規則の一部を改正、七月一日から実施し、災害減少に力を入れることになった。この改正では高所作業を行なう場合の足場、囲い、昇降設備などの設置を義務づけ、命綱や防網の措置を明確にし、高所基準を従来の五㍍以上を二㍍以上と範囲を拡大、安全についての徹底を強化することになったもので、今年度から始まった労働災害防止五カ年計画による災害減少に期待が寄せられている。いわき労基署では十日から十三日まで、安全運動の展開と、規則一部改正の説明会を開き、啓蒙を図る。

死亡災害のうち墜落によるものが一番多く、その最も大きな原因は命綱を使っていなかったことで、こうした"軽業師"的な作業に終止符を打たせるため、使用者と労働者側に、設備や用具などについて義務づけ、労働者の保護に当たることになったもの。この改正は中央労働基準審議会の答申に基づいて行なわれたもので、建築物や橋梁などの足場の組み立て作業では、指揮者を指名しなければならず、作業の手順なども作業員にじゅうぶんに知らせること、命綱の使用義務などを明らかにしている。主な改正点の要旨次のとおり。

▽墜落防止の手すり＝①じょうぶな構造②材料は著しい損傷、腐食などがないこと③高さは七十五㌢以上と改められた。作業上手すりを設けられないような場合は防網を張り、命綱を使用させなければならないことを義務づけた。また高さ二㍍以上の高所で作業をする場合は、規則による足場を設けなければならないが、設置できない場合の措置は、手すりと同様に行なうことを義務づけた

▽高所二㍍以上での作業＝足場が作れない場合は、労働者に命綱を使用させ、防網を張らなければならないが、命綱を使用させるときは、安全に取り付けるための設備をしなければならないし、定時的にまたは臨時に点検すること。強風、大雨など悪天候のため、危険が予想される場合は、作業をやめさせなければならないこと、作業を進める場合は必要な照度を保持するよう義務づけられた。このほかスレートや木毛板などの材料でふかれた屋根の上で作業をする場合、踏み抜きによる災害の恐れがある場合は、幅三十㌢以上の歩み板を設け、防網を張るなどの措置を取ることを新たに設けた

▽移動はしご＝①じょうぶな構造②材料は損傷、腐食していない③すべり止め装置や転位を防止する措置を講ずること。脚立の場合は脚と水平面との角度を七十五度以下とし、折りたたみ式のものは、角度を確実に保つための金具を備えること

▽指揮者選定＝使用者は建築物、橋梁、足場などの組み立て、解体または変更の作業を行なう場合は、墜落の恐れがあるときは①作業を指揮する者を指名し、直接作業を指揮させる②あらかじめ作業の方法や順序を作業員に周知させる

▽その他＝また火傷や窒息などの危害を受ける恐れのある煮沸槽、ホッパ、ピットなどある場合は、必要な個所に高さ七十五㌢以上のじょうぶな柵を設けることを義務づけたほか、船上での作業には、従来は救命具を備えることだったが、新たに作業中は命綱と保護帽を着用させ、監視することを義務づけている。

社会保険浜通り親善ゴルフ成績

平社会保険事務所主催の第七回社会保険浜通り地区親善ゴルフ大会は八日午前九時から、いわき市のいわきゴルフクラブに五十九人の選手が参加して開かれた。この日は空もすっかり晴れ上がり、絶好のコンディションに恵まれ、飛び入り参加者も出るなど熱戦が演じられ、高久田幸雄さん(日星製作所)が優勝した。入賞者次のとおり。

▽優勝＝高久田幸雄(日星製作所)▽準優勝＝中村正孝(平、中村畳店)▽一位＝吉田道夫(磐城、吉田解体)▽二位＝稲葉真平(同、稲葉商店)▽三位＝鈴木茂夫▽四位＝水谷清(江名製作所)▽五位＝村松隆一(磐城、東北機電)▽六位＝宮内孝(堀江工業)▽七位＝大谷清(磐城運送)▽八位＝長瀬祐信(磐城、長瀬自動車)▽九位＝小野一成(同、大陽ボデー)▽十位＝朝妻忠治(常磐開発)▽十一位＝馬上栄治(磐城、馬上商店)▽十二位＝堀川守(平、堀川砂利店)▽十三位＝大橋斉(平商工信用組合)▽十四位＝鈴木清市(平、鈴木家具店)▽十五位＝細谷秋雄(松尾病院)▽ベストグロス＝朝妻仲治(常磐開発)▽ラッキー賞＝島田徹雄(松村病院)大沢吉之(錦プラスチックス)山家哲孝(平、ヤマカ運動具店)荒川利夫(同、戸部商事)岩田信治(日本水素)▽大波賞＝新妻英雄(常磐ヤンマー)佐藤健悟(四倉、共栄運輸)尾形憲志夫(常磐、国保病院)▽小波賞＝渡辺隆正(平、渡辺鉄工所)松崎勉(同、大和電建工業)▽おしどり賞＝永山三郎(平、吉田解体)佐藤忠男(日鉄八茎)▽明治百年賞＝松本久吉(湯本信用金庫組合)▽とび賞＝澤井好治(福島臨海鉄道)金子義雄(丸浜運輸)小野弘雄、吉田仁(磐城、吉田長兵衛商店)長尾陽一(県保険課)会川晴洋(住友セメント)▽ブービー賞＝大槻章(福島社会保険事務所)

一口法律　戸籍⑤(戸籍訂正)

戸籍にはときに事実と違った記載がされていることがあります。たとえば、出生の年月日や出生場所、あるいは続柄(長男とか二女など)男女の性別などが間違っている場合には家庭裁判所の許可を受けて戸籍を訂正することになります。また、未婚の男女の間に生まれた子を、世間体をはばかって、親せきや親など他の夫婦の実子として虚の出生届けをしたというようなことから戸籍上の身分関係が事実と相違している場合があります。このような場合は家庭裁判所に調停を申し立て身分関係を確定してもらってから戸籍を訂正することになります。

これら戸籍に関する事件の手数料は、身分確定の調停については一〇〇円かかるほかは、すべて五〇円ですみますが、ほかに少しの通信費がいる程度ですから、戸籍について問題がある場合には、めんどうがらずに手続きをとり常に戸籍が正しくあるように心がけてほしいものです。ことに関係人が死んでしまったりすると、いっそうめんどうになりますから、なるべく早く手続きをとるようにしてください。詳しくは家庭裁判所や役場の戸籍係、法務局などでおたずねになってください

(家裁庶務課長・三浦喜兵衛)

保険手帳
老齢年金(上) 年金受給権者の再加入

【問い】老齢年金をもらっている人が、厚生年金保険に加入した場合の老齢年金と、在職老齢年金をもらっている人が退職した場合の年金額はどのようになりますか。

【答え】老齢年金をもらっている人が、被保険者となった場合には、その人の年齢が六十五歳未満であるときは、老齢年金をもらう権利がなくなります。(失権という)六十五歳以上であるときは、いわゆる在職老齢年金として、年金額の八割に相当する額が引き続きもらえます。

在職老齢年金をもらっている人が退職した場合には、二割相当額の支給停止は、退職により解除されることになりますが、年金額は在職老齢年金裁定時以後退職までの被保険者期間が加算され改定されます。

【問い】在職老齢年金をもらうと、退職してからもらう老齢年金が、減額されるなどの影響はありませんか。

【答え】在職老齢年金をもらったからといって、退職後の老齢年金に影響があるということはありません。むしろ、在職中であるからといって、老齢年金を請求できる状態にありながら、請求しなかったというような場合、このような状態が五年続きますと、老齢年金をもらう権利そのものが、時効によって消滅してしまいます。ですから在職中でも老齢年金を請求できる状態になったら、すみやかに請求してください。

【問い】六十歳に達したことにより、老齢年金の受給権が発生する場合の六十歳に達したときとは、誕生日をさしていうのですか。

【答え】六十歳に達したときは、その者の誕生日から起算して、六十年後の誕生日の前日の終了をもって、達したときとしております。したがって、六月一日生まれの人の場合は、六十年後の五月三十一日の終了をもって、六十歳に達し、受給権が発生します。そして、老齢年金は受給権の発生した日(この場合は五月三十一日)の属する月の翌月(六月)から支給されます。また、六月二日生まれの人は六十年後の六月一日に受給権が発生し、発生日の属する月の翌月、すなわち七月から老齢年金が支給されることになります。

(平社会保険事務所)

明治百年 いわきの人脈 99

文　荒川禎三

鈴木賢沼の親友が、五町目の医師山内宗春(文化三－明治一一＝一八二〇－七八)であった。宗春の祖玄碩は岡崎の本多公に仕えた。そこを浪人して妻の弟榊原康政の食客になっていたが、武士に愛想をつかして医師になった。縁あって奥州平に流転して五町目におちついた。

宗春は彫刻の天才というか、ひまさえあるとノミをとっていた。一楽の号で作品は近所や恵家に分けていた。明治十年東京に第一回内国勧業博覧会があり、それに自作の数点を出品した。それが明治天皇のお目にとまり、全作品を帝国美術館が買い上げた。しかも鳳紋賞を下賜された。もともと好きで始めた素人芸で商品化したのは、この時が最初で最後であった。それまでもらった人も、タダにロクなものなしで、子供の玩具などにして散逸してしまった。

賢沼の後を追うように、その翌十一年五十九歳で往生を遂げた。いうなれば賢沼と一楽は明治いわきの生んだ突然変異である。

不発の大器としては、まず平藩士長岡好雄の長男、長岡宗好(嘉永三年－明治四〇年＝一八五六－一九〇七)がある。父の好雄は、旅人ほか四カ村の旅人戸長役場、上遠野ほか七カ村の上遠野戸長役場の戸長を勤めた。

宗好は志をたてて横浜英和学校に進んだ。のち苦学力行して明治十六年駒場農学校に入学、同二十二年首席で卒業した。すぐ同校の助手になり、古在博士の指導をうけた。そのころ上野精養軒の愛娘田鶴子とわりなき仲になった。助手の給料はしれたもので、コーヒー一杯で半日もねばった。まアネバリ勝ちともいえぬでもない。田鶴子は小太刀の免許皆伝を持ち、婿の選りきらいしているうちに婚期を失し、二十三歳にもなっていた。十五、六歳ごろから結婚した当時としてはオールドミスであった。祖父は岩倉具視の用心棒をした剣客、父は築地精養軒主、田鶴子の結婚には多分に注文があった。その祖父、父にそむいて、貧書生宗好といちゃついている中に、もののはずみで腹がふくれてしまった。明治初期でも男女の交際は本能がちであったらしい。長男繁ができて、やむなく二人の結婚を許した。結婚生活にはいると、研究、研究で田鶴子の性的衝動などお構いなし、書物の虫になってしまった。

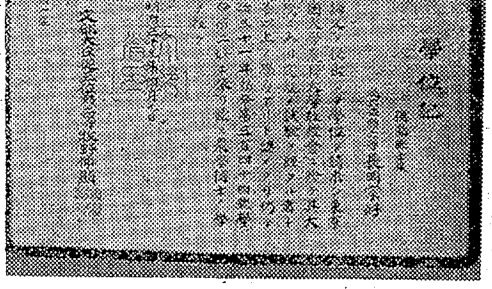
長岡宗好の学位記

天ぷら

一度月の家の天ぷらを召しあがってみませんか　一筋に天ぷらを作って40年その味がしみとおっております

月廼家　平・南町　電④9191代

しあわせを呼ぶ運転発許!!
それは当校の安全運転教習から
スクールバスをご利用ください
設備増設により技術指導員及び見習い募集中
日本太平自動車学校
いわき市平塩字徳房内36　電(平)3－3411～2　4－8884

金子提灯店
いわき市平字才槌小路一　電四－七七八一

中華風スパゲティ　一五〇円
とん松定食　一五〇円
キッチン
フライパン　とん松
いわき市平字堂ノ前(電建裏通り)　電④三三九〇

土地建て物のご相談は
福島不動産商会
平・中町・(旧公会堂)電④七六一六

新装開店
6月11日
このたび会員組織のマージャン・クラブを開店いたしましたお気軽にご利用くださいませ
※　会員募集中　※
マージャン・クラブ
白銀クラブ
いわき市平・白銀町(コンパル裏)

芸学

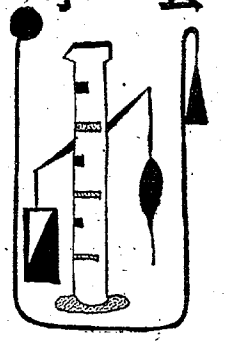

小うんどう会

植田小三年　宮沢　正紹

「ふれ、ふれ、赤組」と、ぼくはげんめいにおうえんした。てつやくんも、おうえんした。おうえんしたのは五年生のつなひきでした。「ドン」と、終わりの合図がなりました。かったのは赤組。二回のけっしょうせんをしました。やっぱり赤組がかちました。「ばんざーい」と、とびあがってよろこびました。四年生のつなひきも、赤組がかちました。こんどは、ぼくたち三年生ぜんぶのだんたいきょうぎ、たまいれです。「ドン」と、はじめの合図がなりました。みんな「わあわあ」と、大声をはりあげていっしょうけんめいになげました。「ドン」と終わりの合図がなった。赤は四十八こ、白がかちました。ぼくはがっかりしてしまいました。それから、二年生のたまいれです。また白がかちました。ぼくは「ぼくたちは、たまいれにはよわいんだな」と、まけおしみではなくて心の中で思いました。

大きいおねえさんや、おにいさんがいろいろなきょうぎをやっているうちに、三年生の学級リレーがはじまりました。ぼくもでます。ふじわらくんのところでころんで、びりになりました。それでもいっしょうけんめいに走りつづけ、がんばりましたが、やっぱりびりになってしまいました。でもおわってから先生に「さいごまでよくがんばったね。先生みていてうれしかったよ」と、いわれたときには、ぼくも、ほんとうのびりではないのだと思った。

【評】小運動会のようすが、くわしく自分の気持ちを表現されている点よいと思います。正紹君らしい文です。

（鳥居数諭）

きんぎょ

御厩小三年　佐竹　清

きんぎょやさんから
三びきかった
きんぎょばちにうつして
入れてからしばらく
きんぎょばちと
にらめっこをしていた
そしたら
でめぎんが一ぴき
うきあがってきた
ぼくは
「しんだのかなあ」と
思って
さわってみたら
大きな目を
きょろりとむけて
もぐっていった
でめきんて　おもしろいなあ

音楽会

御厩小三年　広瀬　英樹

おかあさんが
だいどころに立つと
音楽会のような
「カチャ、カチャ」
「キュッ、キュッ」
と、あらっている
ぼくはおもわず
おどりたくなる
リズムのようでおもしろい
いもうとは
ようちえんの友だちと
リズムに合わせておどっている

かさ

御厩小三年　長塚佳織

雨がふってきたので
かさをさした
ぼうしにさわると
ぬれている
名ふだも水でしみている
きょうしつへはいると
みんなのぼうしは
ちっともぬれていない
名ふだもしみていない
みんなは
かさのさしかたが
じょうずなのかな

たいよう

御厩小三年　ぐんじやすひろ

となりの家へいった
おじさんの
あたまには「げがないね」
と　いったら
まどをあけた
きゅうにたいようをみて
わらいだした
家へかえって
おかあさんにきいてみた
そしたら
おかあさんもわらった

みんなのかお

御厩小三年　渡辺　由美

おとうさんのかお
少し　おもしろい
おかあさんのかお
でっぱで　こわいかおだ
わたしのかお
ふとっている
おとうとのかお
とうふのようだ
いもうとは
かみの毛が　ちぢれてパーマだ
みていると　おもしろいな

【詩の評】すなおな表現、おもしろく感情があらわれています。きんぎょとにらめっこをしたり、おかあさんのあらいものの音をリズムのようにきいたり、みんなの顔を比喩したりと特にかわったことをかいていました。

（佐藤教諭）

バラ栽培の初心者に

いわきバラ会顧問　近沢宏志　②

今日、私たちが培っているバラをながめてみるとしよう。これらは花期によって、四季咲性と一季咲性に分類され、それらはさらに花の大きさによって分けられる。すなわち四季咲性の大輪種、中輪種、小輪種、極小輪種というような系統に分けられ、一季咲性についても、おおよそ同様である。

これらのうち一般に栽培されているものは四季咲性大輪（主としてH・T系統）と、中輪（フロリブンダ系統）が大部分であり、一季咲性ではつるバラが主体となっている。これら以外にもいくつかの系統があるが、主として一般的なものについて解説してみることにする。

バラの系統

◉四季咲性大輪

（ハイブリッド・ティ＝H・T系）

バラといえば、この系統を指すほどに色彩も豊富で芳香もあり、強健な品種が多い。このH・T系の枝変わりによって、つる性になった「クライミングH・T」と呼ばれるものも、ここ十数年の間に続々と現われ、品種として固定されている。このつる性化したH・Tは、他の系統のつるバラと異なり春秋二回の花期をもつ点で優れているはかりでなく、つる性化したからといって、花が見劣りするようなことがない。H・T系の主な品種としては、ピース、ジョセフィン・ブルース、スパー・スター、ローヤル・ハイネスなど、数えあげたらきりがないほどに品種が多く、わが国でも、五百種位は常時発売されている。花色も濃紅、黒紅、緋紅、朱赤、朱黄、黄金、クリーム、白、灰、ラベンダーなど高くなり、横張り性のものは、余り高くならないからである。H・T系統は花壇、切り花、鉢植えなどに適している。

◉四季咲性中輪

（フロリブンダ系）

ハイブリッド・ポリアンサ（H・P・L）ともいわれ、H・T系の親であるH・T系の素質が多く混入された品種では、五、六輪の房咲きにとどまるものもあり、なかにはインデペンデンスという品種のようにほとんど房咲性が抑えられてしまい、H・T系と区別しかねるようなものもある。総じて房咲性に優れており花壇の寄せ植えや垣根沿いなどには最も適している。

春の花はH・T系の盛りが過ぎたころから咲き始めて、その後、寒さが来るまで次々と開花するので、H・T系と並んで花壇にはぜひ植えて置きたい系統のバラである。

一般に花もちの良い品種が多く、同一品種をまとめて植えた場合の集団美は、実に見事で壁画に現わしがたい。ココリコ、ファッション、ピノキオなどをおすすめする。ゴールディ・ロックもよい。この系統にもつる性化したものがある。

◉一季咲性

▽ハイブリッド・パーペチュアル＝H・P系＝この系統は一季または二季咲の微性、または半つる性大輪のもので、わが国でよくつくられてきたものに「不二」＝本多フラウ・カール・ドルシュキーとか「紅不二」＝ドルシュキー・ルブラというのがある。この外にゴールデネ・ドルシュキーとかサクセングルスなどの有名品種がある。いずれも今世紀初期のもので、明治・大正年間にバラを愛好した人々はこの系統に親しんだわけだが、十九世紀の中ごろから培られてきたこの系統も、H・T系四季咲性と色彩におされ、もはや骨董的存在となってしまった。

▽一季咲の中輪つるバラと房咲性の旺盛な小輪つるバラ＝前者はハイブリッド・ウィクライアナ系統であり後者はランブラー系統である。両者ともに、極東の血筋が強く多花強健でつる性に富み、五㍍～十㍍にも達する。従ってアーチ、パーゴラ、ポール、垣根、壁などに、なくてはならない系統である。一季咲で春にしか咲かないものが大部分であるが、盛りには葉がかくれて見えないほどに花がびっしりと咲いてくれるのでみごとである。

◇

統は小輪で四季咲のポリアンサ系とH・T系を交配親として得られた比較的あたらしい系統のバラである。親のポリアンサ系は、わが国のノイバラや中国原産のコウシンバラの血が特に濃く、したがって、その房咲き（一茎に数多くの蕾をつける）の性質が強く多花性の系統であるため、その性質がフロリブンダ系統に引きつがれ一茎に数十の花梗を出して見事に咲きそろう品種が多い。しかし、他方

Sunny

中古車特別セール

★と　き＝6月13日（木）

★ところ＝当営業所中古車展示場

特価大廉売

パブリカDX	40年式	UP10	¥170,000（仕上がり）
パブリカDX	41年式	UP10	¥200,000（仕上がり）
パブリカDX	41年式	UP20	¥230,000（仕上がり）
パブリカバンDX	40年式	UP16V	¥140,000（仕上がり）
パブリカトラック	40年式	UP16	¥70,000（現　状）
パブリカトラック	41年式	UP26	¥150,000（仕上がり）

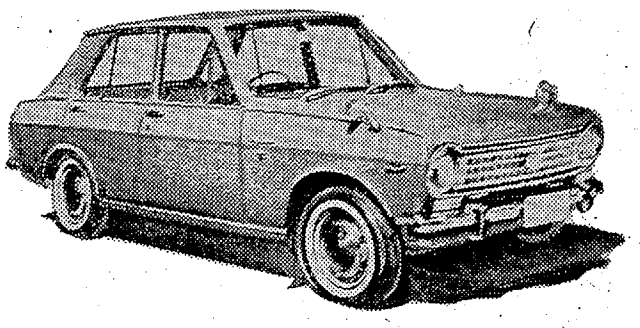

■セールスマン募集■
▽委細面談

日産サニー福島販売株式会社いわき営業所

いわき市内郷御厩町天上田（内郷ヘルスセンター前）　TEL・⑥2551（代）

40年度東北六県清酒鑑評会首席優等入賞
仙台国税局長賞受賞

郷土の誇り

白馬の雪

贈り物にどうぞ
＜ご贈答用カートン入り＞

いわき市平中平窪民ノ口　白馬の雪酒造株式会社

NHK 第一 1340KC

- 6・05 じょうずな話し方
- 15 家庭音楽会▽今週の名曲「舞踏への勧誘」ウェーバー作曲
- 7・00 ニュース▽ニュース解説
- 30 プロ野球「近鉄対南海」＝中止の時＝7・30歌謡ヒットメロディー8・03演芸9・15ポピュラーアルバム
- 9・40 ニュース特集
- 10・10 スポーツニュース
- 15 きょうの問題
- 30 古典落語「花色木綿」柳家さん助
- 11・05 夢のハーモニー「ローマの雨」「星のフラメンコ」「雨に咲く花」

NHK 第二 1540KC

- 6・00 そろばん教室「6級のわり算」
- 20 基礎英語
- 40 英語会話
- 7・00 ラジオ農業学校「無袋ゴールデン栽培」
- 15 続基礎英語
- 30 中学生の勉強室「社会科」〜歴史〜
- 8・00 通信高校講座①数学Ⅰ②商業一般③現代国語
- 11・00 大学講座「英語」
- 20 中国語入門
- 40 フランス語入門

ぢゃんがら

ラジオ福島 1060KC

- 6・00 ニュースハイライト
- 30 水原茂プロ野球百科
- 40 プロ野球デスク
- 50 火曜ナイター「大洋対巨人」＝中止の時＝6・50ナイタージョッキー8・00お笑いバラエティ9・00歌謡ジョッキー
- 9・40 虹のメロディー
- 55 一口寄席　三遊亭歌雀
- 10・00 ヤング・ヤング・ヤング　前田武彦
- 25 ガイドタイム
- 30 ミュージック・イン・ハイフォニック
- 11・00 大学受験ラジオ講座「和文英訳」新島通弘「現代国語」坂本浩

総合テレビ ④ ※印はカラー

- 6・00 海からきた平太
- 25 みんなのうた
- 30 おねいもうと
- 7・00※きょうのニュース
- 30※ＮＨＫ特派員報告「本土一体化と沖縄」
- 8・00 「ケンチとすみれ」藤岡琢也　林美智子　山本耕一　吉行和子ほか
- 9・00※ニュース▽ニュースの焦点
- 40※芸能百選　落語二題の「大山詣り」三遊亭円楽②「西行」三遊亭歌奴
- 10・30 時の動き「選挙作戦をきく」
- 11・10※新日本紀行
- 40 夜のアルバム

教育テレビ ⑩ ※印はカラー

- 6・00 スペイン語講座「買い物」
- 30※みんなの科学　たのしい実験室「インターホン」
- 7・00 英語会話
- 30 商店経営「お客の名まえ」
- 8・00 教養特集「参議院」野溝勝　近藤鶴代ほか
- 9・00 通信高校講座「数学Ⅰ第1部」
- 30 通信高校講座「数学Ⅰ第2部」
- 10・00 通信高校講座▽古典乙
- 30 通信高校講座「数学2A」組合せ
- 11・00 たのしいフランス語
- 30 大学講座「心理学」

福島テレビ ⑧ ※印はカラー

- 6・15 ガンマン無情▽かたり
- 45 ニュース・フラッシュ
- 7・00※キャプテン・スカーレット「無人戦車ユニトロン！」
- 30 進め！ドリフターズ「南海のガードマン」
- 8・00※歌のグランプリ　北島三郎　三田明　千昌夫　デルフィネスほか
- 9・00※木下恵介アワー「おやじ太鼓」津坂匡章　曽我廼家一二三ほか
- 30※奥さまは魔女「もててもてて困りたい」
- 10・00 顎十郎捕物帳「そのとき俺は斬る」若林豪
- 11・10 チャンピオンズゴルフ　杉本英世対関水利晃

FM放送 ☆印はステレオ

- 6・05 夕べのひととき<ディスクジョッキー>
- 7・20☆ステレオ邦楽鑑賞　義太夫「忠臣蔵一力祇園曙」〜道行春の富士〜
- 8・20☆ステレオコンサート〜夜の室内楽〜「優雅で感傷的な円舞曲」ラヴェル作曲　「クラリネット五重奏曲イ長調」モーツァルト作曲　「バイオリン奏鳴曲第3番」ヤナーチェク作曲
- 10・15 文化講演会▽技術革新と社会の変貌
- 11・05 イングリッシュアワー
- 40 朗読　小山清作「聖アンデルセン」

千葉さなの子孫、スタジオへ

"竜馬…"の若柳、北大路らが激励

「おばあちゃんにやっと会えたわ、夕べはうれしくて、なかなか寝つけなくて……」

「竜馬がゆく」（総合・日・夜8・15）の収録スタジオで、千葉さな役の若柳菊と対面して目を細めているのは林幹子さん。さなの子孫で、画家・林武氏の奥さんである。

「これまでおばあちゃんのことなど忘れていましたけど、テレビをみているうちにあれこれ思いだし、どうしても一度、お会いしたいということになってしまったの。千葉定吉の三姉妹、さな、りき、きくはみんな美人で女傑。なかでもさなおばあちゃんはとびきりだったとか。若いころは、いまの若柳さんみたいだったかも知れませんね。それにしても若いおばあちゃん！みているうちにわたくしすぐったくなっちゃった」

林夫人はさなを"おばあちゃん"と呼んでいるが、正確にいえば、曽祖母。さなからみれば四代目である。

右から林武、林幹子、市川男女蔵、若柳菊

竜馬と結婚できず、独身ですごしたさなは、鳥取藩士を養子にもらい、束（つかね）を養子の嫁とした。林夫人は祖母の束や母から、さなのはなしをいろいろきかされたという。

それによれば、さなは世話好きで、人にものを与えるのが好きで、気が強く、気位も高かったらしい。

夫人といっしょにスタジオへ足を運んだ林画伯は、「とくに気位の高い家風は代々受け継がれ、わたくしども貧乏画家に嫁いだ妻の苦労は大変だったと思う。もっとも当時、床をあげ、ごはんを炊いたのはわたしの方でした」とユーモアたっぷりに語っていた。

最後に竜馬役の北大路欣也と顔をあわせた林夫人、「わたしの祖先は"竜馬を食客として遇す"として、あなたにずいぶんご馳走したんですよ。その竜馬さんにさなはふられたとよくいわれますが、そんなはずはない。おばあちゃんはとても魅力があったんですから……」と強調し、「さなさん、自信を失ってはいけません」と若柳を励ましていた。

みもの

◇NHK特派員報告
"本土一体化"と沖縄
〜総合・夜7・30〜

日米共同声明発表後六カ月、沖縄ではいま「本土、沖縄、一本化」ということばのもとに、新しい動きが始まっている。

「一体化は返還の足がかりである」「一体化は返還を遅らせ、現状を固定化するものだ」など、与野党が対立し、一体化をめぐる議論は複雑だ。

来たる十一月には、初の出席公選をはじめ、立法院議員、那覇市長選挙が控えており、これらを通じて、沖縄住民は、返還方法について、態度の表明を迫られている。

この番組みでは、まず出入りあわただしい空軍基地のB52群、めっきり寄港回数が増えたという原子力潜水艦の那覇港に停泊中の姿などを通じて基地沖縄の現状をみつめる。

そして、この現状下で、基地労働者がはじめて行なった賃上げ闘争や、アメリカ兵と直接小ぜりあいを演じたべ平連のデモなど、従来とは違ったたかまりを見せる復帰運動を追い、一体化政策に対する沖縄島民の声を紹介、沖縄返還問題を考える。

◇ガンマン無情
かたり
〜福島・夜6・15〜

ウィルとジェフは、ソネットがいると聞きかけつけてみると、玉つきをしていたその男は、ウィル・ソネットだという。ウィルもジェフも驚いてしまった。その老人は、ウィルの癖を身につけている上に、なんと二人が探し求めているジム。ソネットと一緒にうつった写真まで持っていた。また、ウィルのトレードマークだった曲射ちも見事にこなし町の人気者になっている。

二人は、この謎の老人の正体をみとどけようと様子をうかがうことにした。その時、腕自慢のガンマンが現われにせウィルに決闘を申し込んできた。

◇木下恵介アワー
おやじ太鼓
〜福島・夜9・00〜

雨の土曜日、こういう天気の悪いときは、得てして"おやじ太鼓"が爆発する。

帰宅早々の鶴亀次郎（進藤英太郎）には確かにその徴候があったのだが、どこでどうまちがったのか、うす気味悪いほどやさしくていいおやじにバケたのである。

洋二（西川宏）の書きため絵を自費出版したらどうかといいだして喜ばせたり、三郎（津坂匡章）が学校の演劇部で上演する芝居を見にゆくといいだしたり…。

さて翌日も高気圧、人影まばらな講堂の客席で三郎ふんする与ひょうが熱演する『夕鶴』を総見した鶴一家。だが"おやじ太鼓"の子ぼんのうぶりは、やはり一本抜けていた。クライマックスで、なんと大いびきを客席いっぱいにとどろかせたのである。

あすの運勢

小川石洲

六月十二日（水・先負）

【1月生】やや消極的な傾向がある、時には八方破れの勇気必要
【2月生】急いでもすぐには成らず、将来に望みたくして努力を
【3月生】時には英気をやしなうゆとりも必要、控えめが結果吉
【4月生】水の流れのようにスムーズに進む、慎重に行動すべし
【5月生】明るいニュースあらんチャンスつかんで躍進はかれ
【6月生】なにかと誤解を受けやすいことばづかいに注意すべし
【7月生】感情に走り自ら運を逃がすな、冷静さがたいせつなり
【8月生】苦労して得た経験が役に立たん、積極的に行動が有利
【9月生】思いのほか好調に進む感情に走らず和をたいせつに
【10月生】中傷されることあっても迷うな、自分の正しい道歩め
【11月生】いかに希望しても努力不足の感がある、ハッスルせよ
【12月生】相手の意見はすなおに聞け、いまは協調して後日有利

ききもの

◇古典落語
花色木綿
〜第一・夜10・30〜

柳家さん助

別名「出来心」という非常におもしろく、おかしいはなし。落語の世界では、泥棒も間抜けな者が多い。

失敗ばかりしている泥棒、きょうこそうまくやろうと、裏長屋の一軒へあき巣にはいったが、ここがまたひどい貧乏で何一つない。あきれているところへ、人が帰ってくる足音がしたので床下へ隠れる。この家の住人、足あとを見つけて、これ幸いとばかり、大家を呼んで家賃のいいわけのたねにしようと、大家に向かってとられたものは、裏が花色木綿の夜具一組だの、羽織だの、タンスだのと、口から出まかせにしゃべりはじめた。これを聞いた床下の泥棒、怒ってとび出してきた。

◇ステレオ
邦楽鑑賞
〜FM・夜7・20〜

義太夫「忠臣蔵一力祇園あけぼの〜道行春の富士」（浄るり・竹本寄子大夫ほか）と清元「かいらい師」をきく。

「かいらい師」は本名題「復新三組さかずき」。文政七年（一八二四）九月に江戸市村座で初演されたもので、当時の頽廃気分のあふれたもの。

出演は浄るり・清元志寿大夫、三味線・清元栄治、上調子・清元志寿朗ほか。

楽しいボーナスプラン……家計に負担のかからない<ボーナス方式>をご利用ください

どうせ買うなら家計にいちばん負担のかからない方法を利用する　これが現代人の考え方です　ここでご紹介する<ボーナス方式>のほかにも　ご予算に応じた何十とおりもの長期月賦方式があります

ご存じですか？7月1日から新たに「取得税」がかかります

新たにお買いになる方もお取り替え予定の方も6月中にお求めになるとお得です　くわしいことは当社でご説明いたします　お気軽にご相談ください

強力40馬力／最高時速120キロ／室内はより静かに／
安全性も向上した　トヨタ パブリカ800

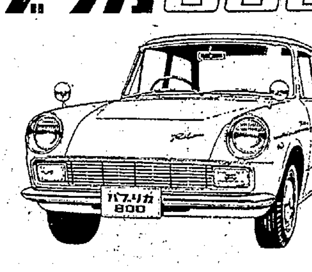

●ラクな<ボーナス方式>の一例
毎　月…2,000円〜2,500円（20回）
ボーナス月…50,000円〜60,000円（4回）
頭　金…150,000円
パブリカの場合／金利を含めた計算

より豪華に安全になった
《日本のハイコンパクトカー》
トヨタ カローラ1100

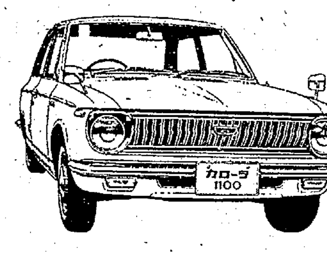

●ラクな<ボーナス方式>の一例
毎　月…4,000円〜7,000円（20回）
ボーナス月…50,000円〜70,000円（4回）
頭　金…150,000円
カローラの場合／金利を含めた計算

信頼のマーク TOYOTA

トヨタパブリカいわき株式会社

本社／いわき市平字堂ノ前5 TEL・（平）4－6166代■小名浜営業所／いわき市小名浜字定西TEL・（磐城）2－4536■原町営業所／原町市本町三丁目TEL・（原町）4131代

八橋検校誕生三百五十五年

屋外で箏曲大演奏会

小太郎公園　六社中で六段を奉納

いわき市平の生んだ箏曲の祖　八橋検校の生誕三百五十五年を迎え、恒例の追悼会は十二日午前十一時から平小太郎町県営公園内（NHKいわき放送局前）の検校顕彰碑前で行なわれる。主催はいわき市教育委員会平出張所、本社、六段最中本舗平凡の三者共催で、当日は挙式に次いで福島県三曲連盟浜通り支部を代表し各会派のお師匠さんらによる検校の箏曲「六段」を奉納演奏するほか、六代表社中によって、いわき地方でははじめての屋外箏曲大演奏会が開かれることになった。

注＝雨天の場合、六段奉納演奏はNHKスタジオから屋外に向かって放送。各会派の協賛演奏発表は平字二町目の谷口楼で行なわれる。

今回の八橋検校追悼会協賛の屋外箏曲大演奏会は、箏曲の祖を敬慕するいわき地方はじめての試みで、参加する各会は選ばれたお弟子さんを総動員し、師匠さんらが陣頭に立っておけいこにはげんでおり、当日は箏曲を愛好する参観者で稀れに見る盛況を予想されている。

奉納「六段」演奏者

琴－遠藤佐喜野（真鵬琴会）同鷲杉郷（木の芽会）同小泉孝勢（清和会）同生田目歌寿美（歌寿美会）同大森玉紫都（紫会）同岩本洋子、高橋旦子、渡辺康子、五十嵐澄子（以上宮城会）同志馬田雅多八重（雅楽重会）

三絃－鈴木佐喜勇（真鵬琴会）同木村杉茂（木の芽会）

尺八－雅風会員

演題、出演の順序

「湖上の舟遊び」　雅楽八重会社中　清和会社中

▽第一箏＝志馬田雅楽八重　梨和道子▽第二箏＝小泉孝勢　水野昇勢　小野美枝子　桃井博子

「茶の湯音頭」　木の芽会社中

▽琴＝鷲杉郷　国分杉綾郷　小野杉恵美郷　樋口杉登郷▽三絃＝木村杉茂▽尺八＝雅風会社中

「荒城の月変奏曲」　むらさき会社中

▽箏ソロ＝大森玉紫都

「アレグロの為の三重奏」

▽第一箏＝大森玉紫都▽第二箏＝結城玉紫佐　吉田玉紫也　大河原玉紫乃▽第三箏＝会川玉紫聖　土屋玉紫縫

「春の曲」　真鵬琴会社中

▽瞽手＝鈴木佐喜勇　佐藤佐満勇　小林英勇▽本手＝遠藤佐喜野　金成佐弓野　大谷佐世勇　長谷川佐久勇　高倉佐智勇▽尺八＝雅風会社中

「さらし風手事」　宮城会社中

▽第一琴＝岩本洋子　渡辺康子▽第二琴＝高橋旦子　五十嵐澄江

「おちばするところ」　歌寿美会社中

▽出演者＝生田目歌寿美　後藤歌澄　酒井歌綾　松家歌久　須藤歌幸　久保木久美子

「一二三鉢」琴古流尺八本曲　雅風会社中

▽出演者＝岡村雅童　谷口麗童　菅野虚童　高萩峯童　須藤許童

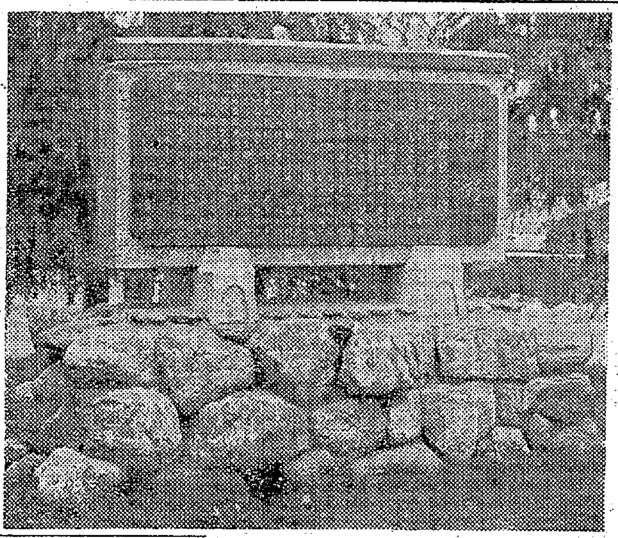

【八橋検校の顕彰碑】

川前、三和で百五十三本抜歯

辺地の子どもたちの歯を検診しようと歯科医師会いわき支部（猪狩一郎支部長）では七日、三和、川前両町の小中校九校で乳歯の抜歯やムシ歯の無料検診を行なった。

歯の衛生週間にちなんで行なったもので、会場とも子どもたちに大ウケ。川前地区では八百二十三人、三和地区で三百人を検診、川前で八十七本、三和で六十六本の合計百五十三本を抜歯した。

【抜歯の治療を受ける渡戸小の児童】

くらし随筆

花ごころ

新田つね

物への美醜の判断は、およそ生まれて数カ月ごろからすでに始まる。

まして、私たちの周辺に美しく咲き誇る花を見て美しいと思い、またそれを何かの形で表現出来るのは人間だけの特権であり、大変にしあわせというべきである。そして花を愛でる心は、日本的な感覚にもつながりを持ち、人間らしい情緒を深めることにも大きな役割りを果たしているともいえる。

日本人はよく桜花を愛し、ここから“大和心”などということばさえ生まれた。くだけては花見の宴に親睦を深め、絵となり、詩となり、進んでは生け花の道に人の心を正し…と、限りない美の世界へ人の心を導いてくれるものである。いわば花そのものの無言の力であり、決して無理強いしない花ごころなのである。

花は豪華なものもよし、野のあぜに咲く名もなきものもよしいずれ花の心に通う人の心こそ、美を求め醜を捨てて生きようとする人間陶冶の一助をなしているようにさえ思うのである。

ご承知のように花にはそれぞれ“花ことば”というのがあって、少女時代の夢を印象的なものにし、おもしろいことには、よくあの人は“白バラのような感じだ”とか、あの人は“アザミの花のような感じだ”とか言い合った昔の女学生時代を思い出す。もちろん当時の友だちのことを、今なおその花を見ることによって思い出す。そして今考えて見ても、そのイメージは変わっていないのは不思議なことだ。

◇

ここで家族同士、友人同士お互いに何の花かにたとえ合って見ても一興なもので、おすすめしたい。（四倉町・主婦）

“夏”のユニホーム　鈴屋
展示内覧会6月14日～22日まで実施中・粗品進呈
あなたの職場のユニホーム
いわき市平字大町　電（平）④3788（松尾病院前）

日ごろのご愛顧を厚くお礼申しあげます
安全運転で信用ある
常交タクシー
フミヨサン
本社営業所電3－2343　松ケ岡営業所電4－3410・3214

成田歯科医院　成田智水
いわき市平字三町目（平和通り）電④八八四八

結婚式から披露宴まで…
旅館　花汀園
いわき市平字才槌小路（一小裏）電④二三〇八

若松医院　内科　小児科　胃腸科
若松寿彦
▽往診応需△
いわき市平字大町二四　電④二五〇五

建築資材販売
・小野田セメント　ヒューム管　各種左官材
・ニイアス　アスファルトルーフィング各種防水工事施行
・浅野スレート　ニットータイル（販売および施行）
・内装総合設計施行
思川産業株式会社平支店
いわき市平字四町目　電④四一〇一～二

東宝　カラー作品
森雅之　緑魔子　高島忠夫
カモとねぎ
色気と頭脳で狙ったカモは射程内！
痛快四人組みの連続犯罪喜劇！
喜劇　駅前開運　カラー作品
森繁・フランキー・伴淳・池内
魔剣・くノ一・地獄攻め！
敵は一流プロ忍者、風来トリオ危機三発！
カラー作品
風来忍法帖　八方破れ
渥美清・佐々十郎・佐藤允・中川ゆき
■次週22日から
隠し砦の三悪人
加藤隼戦闘隊
明12日公開・東宝民劇　TEL・④3322

大映
強烈な話題作明日公開！蛇・裸の誘惑・ガン・クレージー＝緞映劇
剣豪対剣豪の対決
珍妙な泥棒の大喜劇！
座頭市血煙り街道　カラー作品
勝新太郎　近衛十四郎
喜劇　泥棒学校　カラー作品
警察手帖の偽造、銀行破りの実際まで
身のためにならぬ事ばかり教えます！
12日▷18日・たいら名画座

平JCが三部賞獲得
市民意識を根底に活躍

日本青年会議所第十六回東北地区会員大会は八、九の両日郡山市で開かれ、席上、平青年会議所では「最優秀社会開発賞」「最優秀交通公害対策賞」「優秀広報誌賞」と三部門の大賞を獲得、各地区代表から称賛と感嘆の拍手を浴びた。東北には三十八の青年会議所があるが、生まれてまだ六歳の平青年会議所が一度に三つの大賞を射ち止めたのは全国でもはじめて。市民意識を通じそのなかで問題を整理し、当面、平民衆駅の建設などとりあげているが、ふだんの地道な社会づくりが認められたわけで、今後の活躍が期待されている。

同大会では、この三つの賞のほか「最優秀青少年問題賞」盛岡青年会議所、「優秀青少年問題賞」山形青年会議所、「優秀広報活動賞」青森青年会議所の三つ。平青年会議所が表彰された三つの賞の内容は次のとおり。

【最優秀社会開発賞】社会開発運動の展開に当たり、地域社会に密着した問題を取りあげ、市民の参加意識の高揚に力をそそぎ、新しいコミュニティーづくりに力強い第一歩を踏み出された。

【最優秀交通公害対策賞】今日、大きな社会問題となっている交通公害対策に対し、メンバー全員が協力し、多大の成果をあげた。とくに自動車運転者適性テストの実施は、運転者のみならず、事業主としての責任の所在を明らかにし、その管理方法に一つの指針を与えたものと確信する。

【優秀広報誌賞】広報誌の発行に当たり、平建設の夢を企画として取りあげ、地域社会と密接な連絡を果たした。またユニークな連載企画によって、会員の相互理解に役立ち、さらに各号のバランス技術もすぐれたものがある。

いわき地区では小名浜青年会議所が昨年、優秀広報誌賞を受けたが、平青年会議所では早くからこの三つの問題と取り組み、入賞の対象にありながら申請しなかったもの。

佐川平JC会長の話＝平JCが表彰されたのは、やっと地域社会との連帯意識にたって、大衆のなかにわれわれが密着した活動が出来るようになったからで、エリート意識では成果があがらない。表彰されたことは認められたことで平JCを通じ市民の意識も高まってきたことが証明されたわけだ。

酒を飲み入浴中に死ぬ

十日午後九時四十分ごろいわき市の常磐ハワイアンセンターナイヤガラぶろにはいっていた同市常磐湯本町二五、青果商伴吉浴さん(三七)は心臓マヒで死亡した。常磐署の調べでは酒を飲んで入浴したためとみている。

二重追突でケガ

十日午後十一時ごろいわき市錦町下ち立一の国道交差点で、同市小名浜字辰巳町無番地、イノ建材店店員砂押信司さん(三二)は、同市錦町からトラックを運転、呉羽病院に行く途中、右接しようとしたところ岩手県陸前高田市小浜町柳沢五一、細浦運送店高橋清(三〇)の運転する貨物トラックに追突され、また向かってきた同市小浜町中ノ作二八〇、藤本三雄(二七)のトラックにぶつかり、砂押さんは胸と右腕に一カ月のケガをした。原因は高橋、藤本両運転者の前方不注視と徐行違反。

飲めないが常時70度
磐城温泉は前人気よぶ

いわき市の磐城温泉誘致期成同盟会（青木幹夫会長）は、日本水素のコークス炉の冷却水を活用してお湯を小名浜地区の各家庭に配湯しよう、と計画を進めているが、このお湯は、配湯基地と各家庭を結ぶ配湯管をたえず循環するので常時七十度を保つ。高柴ダムから導水する川水のため、飲料に適さないが、ふろや洗たく、食器洗いその他に向く。冬でもコックをひねれば熱いお湯がでる。アメリカ並みとはいえないが、ともかくお湯に関するかぎり文化生活？が営めると前評判がいい。

母と子のよい歯コンクール

第十七回母と子のよい歯のコンクールが県と歯科医師会県支部主催で行なわれる。むし歯をなくそうというのがねらいで、参加資格は三十八年一月一日から同年十二月三十一日までに生まれた幼児とその母親、希望者は近くの保健所に九月二十日まで申し込めばよい。審査は十月中旬行なわれる。

まちまちの道路工事を一掃
平で関係者が計画ねる

道路占用工事連絡協議会は十日午前十時から平土木事務所会議室に土木、失対、港湾建設、水道、ガス、電話、電力、いわき市の関係支所の関係者らが集まって開かれた。これはせっかく道路を改良したり、舗装したのちに水道管やガス管、ケーブル線などを布設するために掘り起こすといった無計画性を改めるため、関係者が計画書を持ち寄って協議したもので、提出された道路工事計画個所は百十六カ所。これに対して布設計画は二十三カ所に上っている。

同協議会は道路を無計画的に掘り起こし、交通の妨害になる例が多かったため、社会からの批判の声があったため、計画的に工事を進め、むだを省くために発足したもので、道路関係の工事計画は横断歩道、歩道橋の建設市道五十八の計百十六カ所。一方水道管布設予定は平四、四倉二、ケーブル線布設四、ガス十三カ所などが計画されている。

マチを明るくする運動など
内郷防犯協の事業きまる

いわき市内郷防犯協力会の総会はこのほど内郷支所会議室で開き、防犯功労者三人と優良子ども会三団体を表彰、四十三年度の事業計画を決めた。ことしは①街を明るくする運動の推進②少年の健全育成と非行防止活動の推進③防犯の日④防犯連絡所の設置などの四つを重点に推進するが、現在管内にある愛の防犯灯（九百十三灯）をさらにふやすほか、八月までに二百五十カ所の防犯連絡所を設置する。防犯功労者、優良子ども会とおもな行事つぎのとおり。

◇防犯協力会長賞＝▽少年補導＝馬目悦雄　山田武清▽防犯登録＝古川政之助▽優良子ども会＝西区子ども愛護会　御厩仲よし会　高坂第二仲よし会

◇六月▽防犯連絡所の設置▽リーダー補導員講習会◇七月▽夏の防犯運動（機関紙発行、少年防犯作品募集、自転車防犯登録）▽夏休み対策協議会◇八月▽夏の防犯運動（防犯灯の整備、街頭補導）▽第二十回少年親善球技大会◇九月▽補導反省会、役員会▽応募作品審査会（作文、ポスター）◇自転車登録◇十月▽秋の防犯運動（防犯連絡所懇談会、チラシ配布）◇十一月▽各防犯組合との懇談▽防犯灯の点検整備▽第七回少年親善剣道大会◇十二月▽常任理事会▽年末防犯運動（機関紙発行、街頭補導、防犯対策協議会◇一月▽年始防犯運動（街頭補導、補導反省会）◇二月▽補導協力員研修会▽機関紙発行◇三月▽学年末補導▽監事会

採血バス　いわき市磐城地区採血バスは次の日程で巡回する。▽七月一日＝日本水素、二日＝新日本化学、小名浜製錬所、三日＝小名浜水産高校▽八月二十六日＝東京工機、堺化学、二十七日＝日本水素、小名浜製錬所

温泉使用料の減額は継続へ

内郷地区振興特別委員会は十一日午前九時から支所会議室で開き、さきに請願、陳情の▽内郷貨物駅操作場新設にともなう公害の補償方について▽温泉使用料の減額方について―の二件について審議した。操作場新設にともなう公害の補償方については〝国鉄の調査資料がとどかない〟温泉使用料の減額方については〝検討する必要がある〟という理由で結局、継続審議となった。

なお席上、さきに全国市議会議長から十年勤続で表彰された鈴木磐夫、佐々木運吉の両氏に表彰状を伝達した。

鈴木さんが水鉄局長から表彰

仙鉄局は十日、いわき市泉町、日本塩回送会社小名浜出張所の運転手鈴木勝英さん(三四)を速水局長名で表彰、記念品を贈ることに決めた。鈴木さんはさる五月一日、磐越東線夏井〜川前間でそばの県道から線路に落ちた小型トラックをみつけて川前駅に通報、事故を未然に防いだもの。

ヘイさん
6419　中島安男

平署などに花束を贈る
幼稚園児が花の日に

いわき市平谷川瀬の濱風幼稚園（森田茂園長、園児百人）のよい子たちが九日、キリスト教の花の日にちなんで市役所や平署、同消防署、平駅、古鍛冶町地内の踏み切り警手詰所などを訪れ〝おしごとたいへんですね、おじさまたちのおかげでたのしくくらしています。どうもありがとう〟とユリやカーネーションを贈った。

子どもたちが一本ずつ家から持ち寄った花に、おまわりさんや消防署員は勤務のつかれを忘れてよろこんだ。

マユ年産五千万円
入遠野で共同桑園も

いわき市入遠野町では昨年稚蚕共同飼育場を新設し蚕四千㌘を育成したほか、共同桑園を作り労力を節約し、年産マユ代五千六百万円をあげ、組合員三百十人で配当したが、ことしは集団桑園を拡大し、優に六千万円の生産高は確実と見なされ組合員は張り切っている。

東京ぼん太ショー招待で
湯本で中元売り出し

常磐湯本専門店会、黄色い旗サービス店会共催、東京ぼん太ショー招待、中元大売り出しは十三日から八月十五日まで行なう。百円買いあげに対し補助券一枚、招待券の交換率はA席百枚、B席八十枚、C席六十枚、D席五十枚。ショー招待日は八月三十一日、常磐市民会館で公演する。

ななはま

◎…いわき市平駅前住吉屋旅館前で、九、十の両日磨き上げられた水石が販売された。岩手県小国産の黄金菊花石で、金の含有量三％という珍しいもの。

◎…菊花の模様が大きいほど高く、見本のものは五十〜百万円もするという。販売者は農業のほか呉服業も営んでいるが、自分の山を掘ったらこの黄金菊花石が見つかり埋蔵量は百万㌧もあると推測されたそうだ。

◎…愛好者がつめかけ、熱心に見る人が多く、二万円前後の水石数個が売れたほどで〝四五日後にまた来ます〟と気を良くしていた。

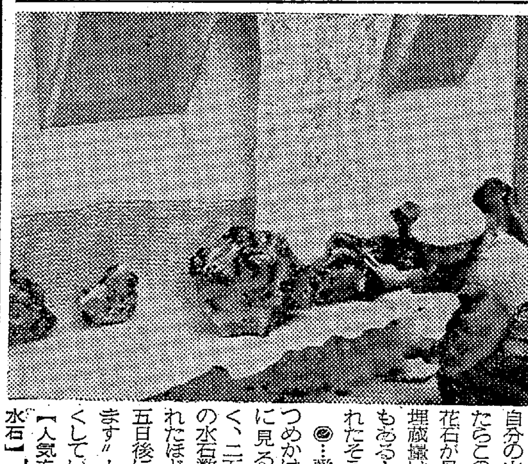

【人気を呼んだ水石】

あなたの夏を涼しくします

Johnstone Mesh Suits

ヂョンストン　メッシュスーツ
〈PAT NO.717193〉

メッシュ（あみ目）裏で通気性は100％
かるい　べとつきません
さわやかなタッチです
ことしの夏はメッシュ・スーツでさっそうと行動してください

Mesh　リフレッシュブルーのこのマークが目印です

★お知らせ
社員旅行のため12・13日は休ませていただきます

本格派をめざす メンズショップ
サンキョウ
■平　店☎④2315
■小名浜店☎②2326
■植田店☎②3463

【制作にはりきる磐女絵画クラブ】

磐女絵画クラブ活躍

県展や新興美展に入選

県総合美術展の受賞式は十一日午後二時半から平市民会館で行なわれたが、磐女絵画クラブでは七人全員入選、うち二人が佳作賞を獲得した。同クラブでは県展とともに新興美術院展、日本画院展への出品をねらって昨年九月から制作にはげんできた。入選者次のとおり。

【県展】▽「若葉」坂本康子▽「五月の頃」渡辺由美子▽「並木」関口典子▽「静物」野崎典子▽「器具」斎藤仁子▽佳作賞「池畔風景」温井節子▽佳作賞「校庭」佐藤佳代子

【新興美術展】入選作品は七点、うち入賞候補は三点で次のとおり。

▽「抽象R」青木孝子▽「作品A」真名田あけみ▽「構図」酒井静子▽「若葉の頃」鈴木みち子▽「池辺」三本松ひろ子▽「ある洞窟にて」「鈴木千春▽「とり」坂本知寿子▽入賞候補「抽象R」「作品A」「構図」

【日本画院展】五月中に東京都美術館で開かれた日本画院展には磐女絵画クラブから「ある抽象」髭陽子(二年)、「作品B」上野久子(二年)の二人が入選した。ことしは例年になく厳選されたという。

磐農にもプール

六月中に入札

いわき市植田町磐農高校(荒井光男校長)は工費七百五十万円の予算で現体育館わきにプールを新設することにきまりおそくも六月中に請け負い入札にする。このプールは七コース五十メートルでスタンドもできる。

古鍛治青年有志会の新役員 いわき市平字古鍛治青年有志会の総会は九日午後七時から松堂院で開き、役員を改選した。▽会長＝神谷哲也▽副会長＝柳内賞務 眞田昌一郎

市民会館あすの催し

【平】☆いわき市建設業会総会(午後1時)大会議室☆佐藤喜一国鉄退職披露会(午後1時)展示ホール☆絵画サークルみづゑ会例会(午後6時)展示ホール☆三曲連盟練習(午後1時)ホール☆平バレエ学園練習(午後四時)ステージ

おやじ

知人の中に生きる面影

広田徳江(四五)

広田さん

結婚をすると、大半の方は父母を二人ずつ授かるものだが、私の場合は、父の方が一人であった。というのは、私の父は三十四歳のこれからという年齢で、山生まれとしては当時数少ない教育を受けたので、村の何様とかは別として、一家の柱として期待されたはずなのに、病に勝てず他界した。その時、私は四歳の春であった。

したがって、いくら思い出そうと努力してもその面影は、マブタにも夢にも出てこない。物心ついて、写真や、祖父母、縁者から父のことを聞き、だれにも説明のつかない、生前の姿を勝手に想像している。おそらくは平凡などこにでもみられるように、私の父も幼い子らを、背負い、抱いてくれ、あやしてくれたことと思うが、これという記憶はなにもない。

ただ叱られたことが、子供心に強く印象にのこったのであろうか。ばく然と父に関する唯一の記憶であり、想い出として残っている。しかし、なぜ叱られたか、原因などわかるはずがないまま最近でも父の知人に会うと"よい人だった""立派な人だった"

"温厚でよく大酒を飲んだ人だった"と語ってくれるので、わが心休まる。いつか私も想い出の父となる日があると思うとき、子のため人のため世のために、立派であったといわれるよう、つとめたい。

(平字五色町・市主幹)

民報映画案内

※【平】

★ひかり座(七・〇五)世界禁断地帯(八・三〇)殺人プロデューサー(↓14日)

★聚楽館(臨時休館↓12日)

★世界館(改装休館)

★東宝民劇(四・四八)略奪とざくろ(六・四三)でっかい太陽(八・一五)南太平洋の若大将(↓11日)

★平日活(六・二五)無頼(八・一一)赤道を駈ける男(↓14日)

★東映三夜(六・〇〇)いいかげん馬鹿(七・二四)昭和残侠伝一匹狼(八・五二)東京ギャング対香港ギャング(↓14日)

★名画座(七・三〇)肉地獄(八・五七)リンチと縛り(↓11日)

※【内郷】

★銀映劇 男の掟 ヤマト魂 惚れた強み(↓11日)

※【常磐】

★常盤座 ネッキング クライマックス 処女残酷(↓11日)

★三函座 若い力 カモとねぎ クレージーメキシコ大作戦(↓11日)

★常磐日劇 五匹の用心棒 ファントマミサイル作戦 地上最大の脱出作戦(↓17日)

※【小名浜】

☆国際 さらばモスクワ愚連隊 若者たち 若い力(↓12日)

★日活 赤道を駈ける男 大幹部無頼(↓11日)

★金星座(改装休館↓13日)

★銀星座 トリプルクロス らく印の狼 暗黒街のエース(↓17日)

※【植田】

★うえだ館 カモとねぎ 駅前開運 星影の波止場(↓11日)

★中央館 処女無情 荒野のダッチワイフ(↓11日)

★菊多館 中野学校開戦前夜 五泊六日 侠骨一代(↓14日)

★植田ロマンス パリは燃えているか 続・荒野の一ドル銀貨(↓17日)

※【四倉】

★四倉国際館(↓11日)

100賞

平青年会議所が第十六回東北地区会員大会で六部門のうち三部門の賞をひとり占めにした。最優秀社会開発賞、最優秀交通公害対策賞、優秀広報誌賞である。平JCがりっぱに活躍していることが見事に証明されたわけで、住民としておおいにハナの高いことである。あらためて祝意と敬意を表したい◆ふだんJCと呼ばれるが、つまりジュニア・チャムベアの略、若人の会議所というわけ。JCの綱領は"社会的、国家的、国際的な責任を自覚し志を同じくする者が集まって力を合わせ、青年としての英知と勇気と情熱をもって明るい豊かな社会を築く"とうたわれてるだけに、狭い地域だけに孤立せず、高い視点にたって活動するのが目標だから、たえず社会の前方を凝視していかなければならない◆と同時に社会的な当面する諸問題とも対決する運動が要求される。だが社会的問題には政治的に関係するものが少なくない。いや実際には文化活動ひとつとりあげても政治と関係のないものがないくらい、政治と生活は密着している。JCは政治的な問題には介入しないのを原則にしているが◆これは政治への不参加ではなくて、政治への積極的な参加を意味するものとるべきであろう。つまり、イデオロギーとか主義とか、そういった政党的な政治活動というのではなく、大衆の一員として、具体的な問題意識をにつめ、それを着実な手段によって解決への努力を続けるという意味であることはもちろんである◆新しい時代は青年の情熱と行動力によって創造される。その無限の可能性を打ち出していくために、こういった部門の大賞が設けられたことはJCを勇気づけ激励するうえにも必要なことであるが、このような美点はさらに継続させ伝統としたい。(龍人)

矢ヶ崎犬猫病院 平・鎌田電④4465

白衣

理容衣 美容衣 調理衣 売店衣 バーテン コック 前掛け 三角布

理容美容用品の店 カネボウチェーンストア ワカマツ商会 いわき市平・30メートル通り 電④3380

三井小児科

入院 往診 随時 平・田町69 ひかり座うら TEL・④2615

ご婚礼家具各種

勉強で評判の店 (萬) 丸萬家具店

いわき信販チケットご利用ください 店舗／平・四町目 電④6633 工場／平・白銀町 電④6634

(越) フジコシ

水着コンテストうちあけ話

ワンピース型はコンテストの始まるまでに良いのが入荷せず、最近ようやくはいった有様でかくはセパレーツ型に水をあけられました

水着コンテストあさってまで

一位二二番(セパレーツ) 四四五票

二位五番(ワンピース) 四〇〇票

三位一八番(ワンピース) 二五九票

四位(セパレーツ) 二三六票

五位四番(セパレーツ) 二三五票

六位十二番(ワンピース) 二二九票

(十日までの集計)

肉なら 伊東牛肉店

本店／平・六町目 TEL・④四七五三

支店／平 駅前 TEL・④五五一〇

大小各種会合・御宴会 御婚礼・御法事 たてまえ 御仕出し 御軽食 御休憩

(料) 体育センター食堂 小名浜料飲株式会社 小名浜愛宕上体育センター内 電③二六四八

公認 平宅地建物取引所 平・才槌小路地下道ぎわ 色川材木店内 電④二三六一

夏の家庭雑貨大特売

▽スダレ(大) 八九円

▽キンチョウ蚊取線香 八五円

▽ライオン 〃 八〇円

▽アース 〃 六九円

▽蚊取線香皿 五五円

湯本・スーパー 丸光 常磐湯本町中央通り 電二〇七二・二五六一

あみもの講師養成

週三回 文部省認可日本編物文化協会特別会員 宮崎 平・紺屋町 ④二四八九

黄金の美酒 稲万歳

稲万歳酒造株式会社

植田町随一のパチンコ店

新銀号(マンモスチューリップ) 総入れ替え

坂本遊技場 いわき市植田町 電②2352

急募

女子店員 数名

▽高卒・年齢三十歳まで 履歴書ご持参の上ご来店ください 委細面談

三幸玩具部 いわき市平字三町目 電④四九三一

募集

◉ママさん 20歳以上

スタンドバー三店あり お友だちお誘いのうえお気軽においでください 最高固定給保証ほか多収入あり

平・白銀町 旧世界館前 バー炎 電④四八四一

募集

◉男店員…軽四輪免許以上の方

◉女店員…住み込み通勤いずれも可

山吉呉服店 いわき市平字四町目 電④二三六八番

アパ ート▽六畳(二間)台所トイレふろ付き▽場所＝平鎌田(平神橋わき)わかば荘▽連絡先＝電(平)④三〇四六

貸し 家(新築一戸建て)▽八畳、四畳半、ガス浴室つき▽場所＝平・南町▽委細面談▽連絡先＝電(平)④二〇三五

採用 本社養成員三名大学卒独身30歳まで企業保険部三名高卒以上45歳まで履歴書持参安田生命平営業所電④三九九四

貸し 家▽六畳、六畳、台所(四畳半)ふろ場▽場所＝内郷御厩町 ▽連絡先＝電(平)③一五四五

貸し 家一戸建24坪。ガスプロ洗面所、換気扇(台所と便所)物置庭駐車場付。小名浜東郵便局わき磐城2局5058

貸し 家▽六畳、四畳半、トイレ、ふろ場付き▽場所＝いわき市平中塩字鬼馬坂二▽連絡先＝電④八四九二 矢吹助義