夕刊
いわき民報
発行所
いわき市平字田町63
© いわき民報社
社長 野沢 武蔵
（02462）③1666代（編集）
1667（販売）1668（広告）

市が金融の正常化へ

県信用保証協 七月から新融資制度

いわき市は金融引き締めのシワ寄せにあい昨年秋いらい八十六件の中小企業が倒産、少なくともことしいっぱいは緩和の見通しがたたない経済事情の中で、地元中小企業の金融正常化を図るため六月市会補正予算に六百万円を計上、県信用保証協会に預託、七月一日から〝いわき市平地区中小企業融資制度〟を実施することになった。ことしは平地区の企業を対象とするが、タッチゾーン解消とともに全市的な制度に拡大されるものと期待されている。

融資ワク五千万円

平で預託案を補正計上

いわき市平地区では地区企業とくに零細企業への金融安定のため、県信用保証協会に四百万円を預託して小口保証融資を行なってきたが、金融引き締めの中で資金需要は増えるばかり、このため商工行政の中での市のテコ入れが緊急度を加えたもので、とくに六月危機のあと来春まで夏、冬のピーク時に対処して金融の正常化へ市が資金を投入することになったもの。

七月一日から実施にきまったいわき市平地区中小企業融資制度は、県信用保証協会平支所にこれまで預託してきた四百万円に六百万円を加えて一千万円とし、保証融資ワク昨年の二千万円から五千万円に二倍半に拡大した。さらに一件融資限度額五十万円までだったものを百万円に倍増、また二年以内だった返済期間を五年以内の長期返済に伸ばして運転資金、設備資金に充当することにし、返済方法も一年間据え置きの均等割。金利は日歩の二銭三厘以内、保証料は十万円以内が二厘、五十万円以内が三厘以内、五十万円以上が三厘四毛以内で、地区零細企業の金融を大きく緩和することにした。

こんどの制度は平地区にけだが、十四地区のサイフが一本になる来春のタッチゾーン解消を機会に、経済会議所・観光部の答申案にあったように現行の市中銀行預託を解除して〝いわき市中小企業融資制度〟に一本化し、市が市内の全中小企業を対象とした金融の円滑化をはかる考えもある。現在いわき市内では平、磐城、植田、江名、内郷、湯本、四倉の七地区で一千八百四十万円を県信用保証協会に預託しており、このほか解除が見込まれている市内金融機関への直接預託（常磐、磐城、内郷）が二千二百万円と合計四千四十万円となっている。これを一本化して県信用保証協会に五千万円を預託するとすれば、二億五千万円の融資ワクが確保され、貸し付け金の緩和を規制している金融機関も信用保証にはオープンなので、市内中小企業には大きな福音となることが期待され、同時に、保証協会でも資金需要の大口化に備えて一件当たりの融資限度額の拡大、金利引き下げ、返済期間の長期化などを検討している。これがまとまれば、商工行政が薄いと不平不満をぶちまけていた中小企業に対する市の全力投球が再認識され、地場産業の発展に金融面の解決がなされるものとみられている。

精神衛生都市の宣言実現へ

手をつなぐ親の会で決議

いわき市手をつなぐ親の会（精神薄弱者育成会）＝阿部伝六会長、四百人＝は十三日午後零時半から平市民会館大会議室で総会を開き、前年度実績、研究部会報告のあと、職業訓練・医療授産施設といわき地区に設置するなど次の九つの実現目標を決議、「精薄者の軽い者は自立、重い者に保護、親なきあとの保障、発生予防と早期対策」のスローガンに基づき、地域ぐるみで精薄者の福祉対策を強化することを話し合った。

▽職業訓練・医療授産施設をいわき地区に設置
▽寄宿・スクールバスをもった養護学校をいわき地区に設置
▽通園施設あさひが丘学園の定員増加と、全市からの通園を可能にする
▽幼児や重度者のための母子訓練センターを児童相談所へ設置
▽職場適応訓練制度による雇用の安定をはかる
▽市青少年問題協議会に心身障害対策部会を設置
▽精神衛生都市の宣言の実施
▽公立病院に小児精神病棟を設置

飛行場請願は不採択

きのう六月市会始まる

いわき市六月定例市会は十七日午前十時から開会、各常任委員長が付託事項の審議結果を報告して三十三議案から請願、陳情まで一括上程、大和田市長から提案理由の説明があって散会、十八日から二十日まで三日間にわたり十六議員の一般質問戦に入った。委員長報告のうち飛行場の建設請願については①運輸省が昭和四十六年まで新規認可をしないこと②調査した先進四飛行場がいずれも赤字経営であること③建設費が巨額に達して現在の市財政では不可能なことの三つの理由により不採択になったことを報告、報告どおり可決した。

市長の提案説明は当初に年間予算を組み、原則として経常経費などは原則として補正しない、市民生活に直接関係の深い生活環境の整備などの事業にしぼったど、市の態度を明らかにした上、五月末出納閉鎖で前年より千二百万円は減ったが、まだ四億二百万円の歳入不足額がある。そこで長期的視野にたって財政計画をたて、その計画の中で新市の建設の推進と財政を立直すため試案づくりをしている。さらに長期財政計画の策定を通じ、今後の行政運営の基本的な問題点なども検討するため、議会側も検討審議に協力を願いたいと行財政審議会設立のハラを説明、協力を呼びかけた。

県の精神薄弱者相談員

いわきで10人

いわき地区の県精神薄弱者相談員十人がきまった。精薄者とその家庭援護をする奉仕者。

今宮智恵子（四倉）田畑清春（久之浜）木村寿松（磐城）二宮俊一（同）平子重郎（勿来）富山新二（同）遠藤貞雄（内郷）熊谷サツ子（好間）林芳江（常磐）水野フク（遠野）

机、イスは全面改善

一般質問 大和田教育長が答弁

いわき市六月市会一般質問は十八日から二十日まで三日間にわたって開き、トップバッターの鈴木功議員（常磐・公明）は教育行政について、父兄の支出の多いのはPTA役員幹部の独断専横であると決めつけ、副読本、教材で不必要なものまで買わせ、学校購買部は市価より高く新入児童に習字用と一本五百円の毛筆を買わせた話など学校と業者が結託したことさえ心配させられる事例があること、数人の生徒に教諭が暴力をふるったこと、生徒の体格に合わない小さなイス、ツクエの改善などについてただした。

これに対し大和田教育長は、副読本は正教科書のないものに限って原則的に採用することにしており、四十三年度からは市教委に申請、その承認を得る、教材も同じく申請討議した上で購入するようにしている。学校購買部は運営を校長が管理、二、三人の担当教諭で実施しており、利益を求める施設ではないので不当利益を得ているようなことはないと思うが、教師の暴行事件などについてもそうしたことがあれば市教委に連絡してもらいたい。なおPTA活動については総会などにはかって納得の上で仲良くやっていると思うが、そういうことがあれば指導していきたい。イス、ツクエについては四〇％以上改造しており、タッチゾーン解消とともに全部身体に合ったものに改める方針だと市教委の態度を明らかにした。

▽七月から新融資制度、中小企業の危機に朗報、大いに活用を。
▽鈴木功議員のような勇気ある質問がより多く出ることがうれしい。ガンバレ。
▽教委も弁解ばかりせず、正すべきは正せ。それが教育の道だ。

勿来で中卒求人 いわき申し込みを協議 市勿来公共職業安定所は明春の中卒求人申し込みについて次の日程で打ち合わせ会を開く。

▽十九日午後一時（安定所で市内金属鉄工関係者）▽二十日午前十時（商店会、商工会議所支所）▽二十二日午前十時（建設関係、大工、左官）▽二十四日午後一時半（理容、美容、医療関係）▽二十五日午後一時半（弱電関係）

天気予報

玉半 撮供 ④五〇三一

（小名浜測候所発表）

【今夜】北よりの風、曇りではじめにわか雨。

【あす】北よりの風、日中時々晴れるが、午後にわか雨があるところがある。

【海上】今夜、あすとも多少波がある。

あすの暦

6月19日（水）		
旧暦	5月24日	
六曜	仏	滅
日出	4・16	
日入	18・58	
月出	0・11	
月入	12・52	
満潮	10・47	23・03
干潮	5・01	16・17

六年を託す選挙だよく選べ
明正選挙推進協議会

電話新設のご案内
毎度ありがとうございます
このたび電話を新設いたしましたのでお知らせいたします
平局（02462）
4—2302
ホームセットの
株式会社 たくみ
いわき支店
いわき市平字古鍛冶町7

…注文服納めて55年…
涼しい生地で
さわやかな夏服を
サカワ
平・三町目 電②2418

カリブダイヤ
宝石分割払いのお知らせ
ネモトでは宝石がお求めやすいように宝石の分割払いの方法をおすすめします
日本チクタクチェーン
ネモト
いわき市平・二町目TEL・②2607
サービスセンターTEL・②7567

産業と暮らしに奉仕する
技術の日立
日立の電線・ケーブル
日立電線特約店
諸橋電機株式會社
本社 いわき市平字五町目22
電②1211代（夜間②1214）
出張所 福島・原町

高校野球チーム ⑥

勿来高

念願のグランド実現
試合ごとに調子を出す

⑪…狭かったグラウンドとも別れホームグラウンドで待望の練習試合もできるようになった。今までの試合では相手のペースにのりがちだったが、実戦的な練習によって一段と堅実な野球ができるようになった。

【投手陣】エース岡部はスタミナ不足が心配されていたが、最近とみに調子がよく、連投にも堪えられるようにもなって、大黒柱にふさわしく、選手の信頼も絶大。

【打撃陣】確実で振りの鋭い衣袋、しぶとい赤津、左右に打ち分ける吉田、長打力のある荒井、岡部で上位打線をしめ、相手投手を苦しめる力がある。下位打線も一段と確実になってきた。合宿を契機に打線も当たりが出てきた。

【守備陣】主将でもある荒井捕手を中心にまとまっている。内野では吉田の軽快なフットワークが一きわ光り、一塁手の熊谷の難球処理には、地区でも定評がある。エラーも一試合一つと、試合を重ねるごとに安定し、投手岡部もバックを信頼している。外野は快足衣袋を中心に、左に草野、右に方のよい高羽と、まず申し分のない外野陣であろう。

衣袋	健一郎	（3）
赤津	金一	（3）
吉田	国夫	（3）
岡部	昭	（3）
荒井	極	（3）
熊谷	洋一	（3）
草野	真一	（3）
星	健	（2）
高羽	正博	（3）
佐川	博司	（3）
荒川	幸和	（3）
石川	智	（2）
小泉	公男	（2）
番内	正義	（2）
布施	和夫	（1）

中三遊投捕一右二左補ゝゝゝゝゝゝゝ

◉はキャプテン

こんどは〝みりん干し〟にも
京浜地区　ダンボール箱で輸送

小名浜みりん干し加工組合（小野利一組合長）は、さきごろ鮮魚のカツオを特殊なダンボール箱につめ、京浜地方に出荷、輸送試験を実施したが、こんどは、十一月から〝みりん干し〟の製品を全部ダンボール箱で荷送りする準備を進めている。

みりん干しは、現在、鮮魚同様木箱に詰めて出荷しているが、木箱の場合は、①箱づくりの人手がない②箱製造の賃金が高い③箱を貯えて置く場所が少ない。その他いろいろ不利な条件が重なり、このためダンボールにあらためるもの。

サンマのみりん干し製造は、全国で同組合の六十数工場だけで、ダンボールによる荷送りも同組合が考案、試験輸送を重ね、箱の角などがつぶれないよう工夫をこらし、ようやく実施段階にはいった。

いままで十六㌔箱（二㌔詰め八箱まとめる）は軽く、こわれやすいというので、十㌔箱にしたが、木箱一つ百二十五円～二百円に対してこのダンボールはまだ価格が決まっていない。

【ダンボールによるみりん干しの出荷試験】

ともかく年産六万～七万箱の製産環を誇る小名浜みりん干しが今秋からダンボール箱で全国へ送り出されるのは画期的だと同組合ではいっている。

弾力性なくなる欠点判る
鮮魚用ダンボール

小名浜みりん干し加工組合（小野利一組合長）は、さきごろ鮮魚のカツオをダンボール箱に詰めて京浜市場へ出荷、輸送実験を試みたが、かなく扱いやすいなどの利点がある半面、鮮魚が荷送り先へ着いて二、三日経つとダンボールに弾力性がなくなるという欠点もあることがわかった。

このダンボールは、カーテンコートの加工を施したもので、そくに〝ロー引き〟といわれているものだが、まだ二、三改良の余地が残されているようだという。

住居不明が10％も
郵便番号簿が戻される

平郵便局では七月一日から実施される〝郵便番号制度〟を前に、五月下旬から管内の約一万三千戸に〝番号簿（地方版）〟を送付したが、これまでに約一割に近い八百部が〝転居先住居不明〟で戻され、同局ではその対策に頭を痛めている。

人事異動ばかりでなく、市内のどこかに転居した人もかなりいる者と推定されているが、転居したという届け出がないままになっている例が多く、また〝郵便番号簿が届かない〟人は、同局に申し込むよう要望している。なおこの番号簿は無料で交付される。

保安センター起工
中村社長がくわ入れ式

鉱業労働災害防止協会では鉱山保安の中堅幹部を養成する東部鉱山保安センターの起工式を十四日正午から建設地のいわき市常磐下船尾町東作で行なった。施工者の鉱業労働災害防止協会をはじめ福島、茨城鉱山関係者約七十人が出席した。式場には祭壇が設けられ高木富司の司祭で式をすすめ、鉱業労働災害防止協会長、中村常磐炭鉱社長のくわ入れのあと、玉串を祭壇にささげ工事の無事を祈願した。

同センターは、八千三百平方㍍の敷地に鉄筋二階建て本館七百六十七平方㍍と、平屋建ての機器収納庫、ボイラー室などの付属建て物二百五十一平方㍍を工費一億二千万円（うち国庫補助七千万円、県補助一千四百万、いわき市補助七百万円、後常磐炭鉱負担）で建設する。完成は十二月末の予定。

本館には、救護訓練室、一般教室、救急法訓練、宿泊室（収容人員二十人）事務室その他、また救護訓練用の坑道として、直径二・五㍍、長さ百八十㍍の鋼管も備える。同じような保安センターは全国で九州、北海道にも各一カ所ことし中にできる。

冠水田の管理方法
黄化い縮やイモチ防除

十六日、いわき地方は九十三㍍に達する大雨に見舞われ、楽しいはずの日曜日もすっかりオジャンになったかたちだったが、この大雨で各河川がはんらん、田畑が冠水した。冠水した稲は成育が弱まるため、黄化い（萎）縮病やイモチ病が発生し易くなる。このためいわき農業改良普及所では冠水田や大雨にたたかれた果菜類の病害発生に備え、薬剤散布を行なうよう次のように警告している。

【水田】冠水田では黄化い（萎）縮病菌が水中を流れて他の水稲に付着するため、頻発する恐れが多い。同病菌は十八～二十度の間に最も活発に活動し、高温になると立ち消えの状態となるが、同病に対してはこれといった薬剤がないという。ただ冠水した水稲は成育が弱まり、病害に対する抵抗力が弱くなるので、イモチ病が多発する恐れがあるため、キタジンまたはカスミンなど一千倍液を、十アール当たり百五十㍑を散布することが肝要。

【畑】トマトやキュウリなど果菜類に被害が出そう。大雨にたたかれたあとはベト病、つる割れ病、青枯れが発生し易くなる。このためダイセン系の殺菌剤を散布し、まんえんを防ぐこと。

簡保払い込みの協議会　平郵便局では十九日午後一時から同局会議室で、簡易保険料払い込み団体協議会を開き①団体保険料の正常払い込みと新加入対策②災害見舞い寄金の目標額の消化などについて協議する。

小林組合長の褒章授与祝賀会　いわき市四倉町大浦農業協同組合小林豊広組合長が農事功労者として黄綬褒章を授与された祝賀会は十五日の同組合役員会で七月に大浦小学校体育館で行なうことに決まった。

市況

魚類

（十七日午後～十八日正午）

十八日は小名浜、中之作港に釣りガツオとビンチョウが出回った。

【小名浜港】　一本釣船一隻　定置網船一隻

▼カツオ　六千㌔　一〇五～九〇
▼ビンチョウ　千五百㌔　一〇五
▼二百九十五㌔　一〇▼カスゴタイ　百㌔　四五〇

【江名港】　水揚げなし

【中之作港】　一本釣船一隻

▼カツオ　一万八百㌔　一四〇～九〇（二号品）九一～八〇▼ビンチョウ　六百㌔　一〇六

野菜

▼ホウレン草　三〇～一五（束）
▼葉類　七～一（〃）
▼ニンジン　五～一五（㌔）
▼大根　二～五（〃）
▼ネギ　四五～一五（〃）
▼タマネギ　三～一〇（〃）
▼キュウリ　六～五（〃）
▼ナス　一五～一〇（〃）
▼タマナ　二五～五（〃）
▼バレイショ　三～五（〃）
▼サヤ豆　二～五（〃）
▼ピース　一～二五（〃）
▼カボチャ　六～二（〃）
▼トマト　四～三（〃）
▼ニラ　六～二五（〃）
▼モヤシ　一五～三（束）
▼シイタケ　三（〃）
▼根ショウガ　五～四〇（〃）
▼玉子　二五～三〇（〃）
　一二～八（コ）

果物

▼リンゴ　五五～四三（㌔）
▼ウメ　一七～一〇（〃）
▼スイカ　七～五五（〃）
▼イチゴ　七～三五（カップ）

（丸平青果市場調べ）

あすの停電

▽内郷地区＝（9時～12時）内町駒谷、堤田、御殿、金坂の一部

和洋家具・製造販売
家具調度品のご用は！
☆ご希望の予算　お好みの設計で　良心的にご調製
店舗・学校・病院・社会・公官署・事務所作設計製
平木工産業
いわき市平字佃町　電④2774

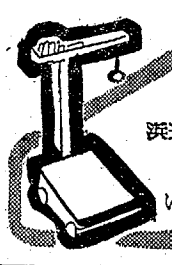
普通・特殊専門販売
浜通り唯一の修理工場
石城計量社
いわき市平谷川瀬三十九町
電④3468・8059

パンとケーキ
平・五町目
平④1三四二代
開花亭

※メンズウオッチで楽しいデート！
MON 15
SEIKO カレンダー時計　平・ヤマザキ

平光沢DP
くわな
たくり④五二六九

明治100年記念広告

レストラン　グリル錦
いわき市錦町　電②2454

福陽自動車教習所
いわき市錦町上川田　電②2453

錦興業株式会社

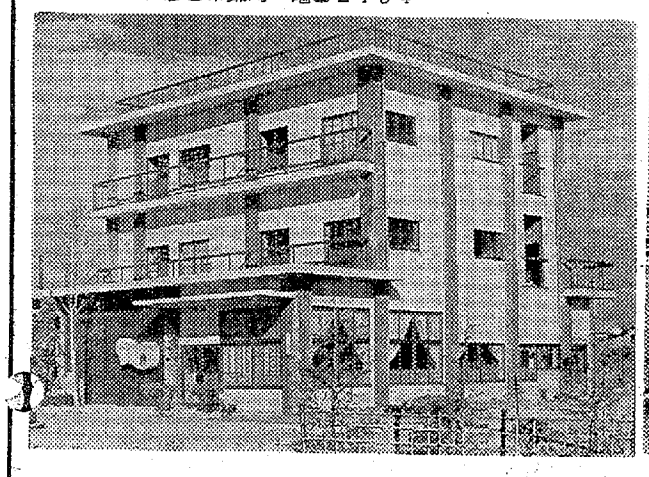

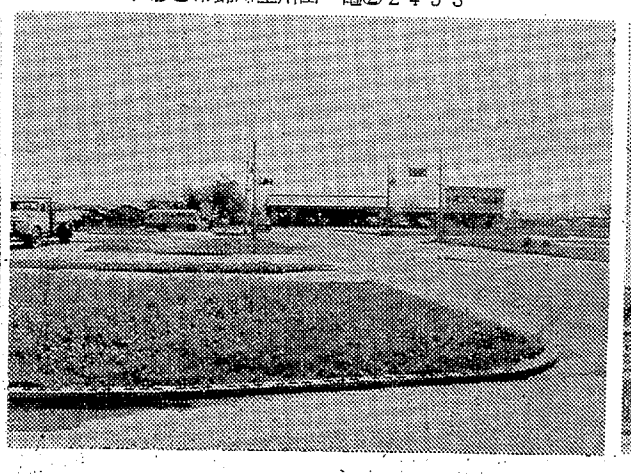

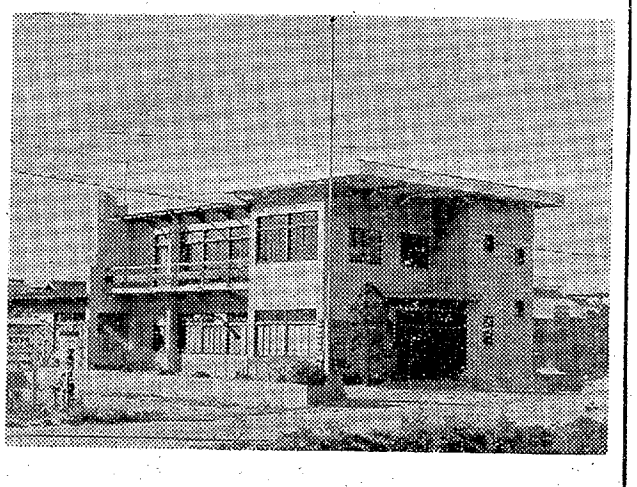

総合建設業
錦興業株式会社
取締役社長　佐久間　清一

本社　いわき市錦町作蔵140
電（勿来）②－3135代
倉庫　②－3957
平営業所　いわき市平字童子町3の19
電（平）④－5536
火力出張所　いわき市岩間町川田
電（勿来）②－2451

明日をつくる技術の東芝

1・2・0（ワン・ツウ・ゼロ）

東芝冷凍冷蔵庫

冷凍食品時代に必要なのは冷蔵庫ではありません

冷凍冷蔵庫（全自動）（もちろん）です

2台買うと（冷凍庫 冷蔵庫）の同じ

この一台で冷凍庫と冷蔵庫の二台分に使えます　それぞれ専用の二つの冷却器でべつべつに冷やしているからです　食品もまとめて買って貯蔵できるので家計も安くあがり　しかも二つの部屋を能率よく冷やすので電気代もおトク！だんぜん経済的！

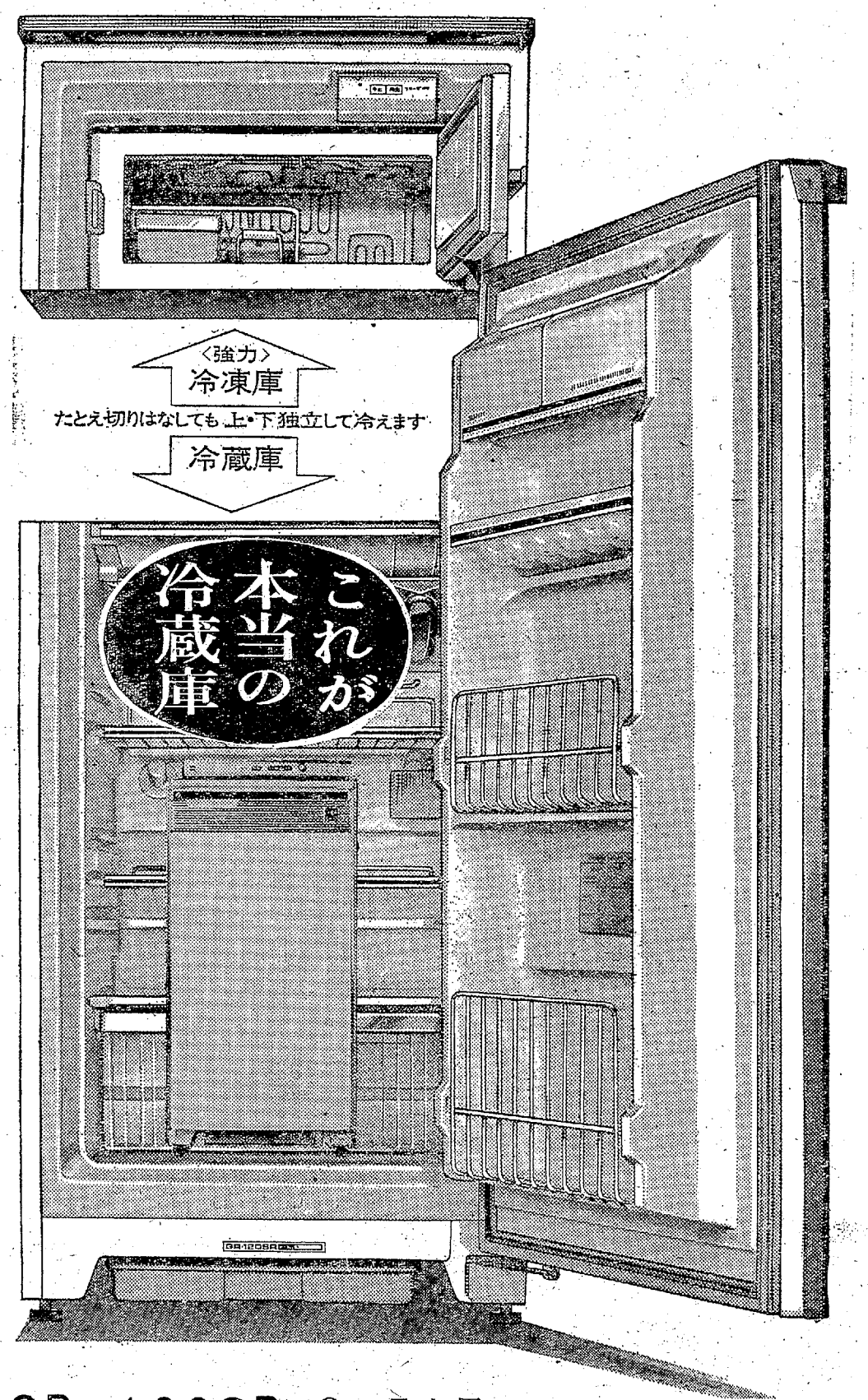

GR－120SR＜3～5人用＞

全内容積　112リットル
有効内容積　103リットル

現金定価　62,800円
月賦定価　67,800円
（初回金13,800円　掛け金4,500円×12回）

Toshiba
東芝

東芝冷蔵庫お買いあげの方をもれなくご招待

東芝お笑いカラー寄席

とき　7月27日（昼夜三回）
ところ　平市民会館

学芸

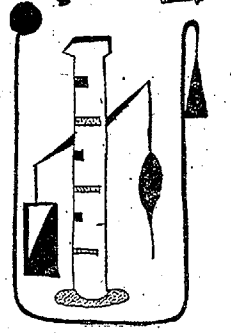

ざりがに

植田小二年　柴藪　一幸

家のちかくのいけに、ざりがにをつりにともだちといきました。よういしたものは、おかあさんのぬいもののいとを三ぼくらい。これにかえるをしばり、つるのです。いよいよ、いけにつきました。かえるがいないものかと、あたりを見まわしました。

そのとき、いけのそばのしろつめぐさのはえているところに、ニひき足をのばしてとんでいるのをみつけました。つかまえようとしたら、手のあいだからピューンと、とんでにげていってしまったので、がっかりしました。「にがさないぞ」といって、もう一どやってみたら、一ぴきとれました。よくばって、もう一ぴきとろうとしたらころんでしまった。

あきらめて、とったかえるの足をもって土にぶっつけてのばした。すこし、かわいそうなきがした。それを糸につけた。ざりがにをつるよういができた。

いとをおろした。まもなくざりがにが、かえるのからだにくいついてきた。ぼくは、きをつけながら、かたてでもちあげ、上がってきたときべつの手でつかんでとった。とったざりがにをよく みると、ざりがにには、ひげがついていて、それをレーダーのようにうごかしています。口は、むねのあたりについています。かえるを大きなはさみで、足のほうからたべていった。足だけたべるとにげていった。ほかのざりがにはたべさせると、たべないでふんでしまいます。ざりがには、かえるの足しかたべないのかなと、思います。

えものがうごくと、よけいつよくはさみます。だから、ざりがにはさまれたときは、あんまりうごかないほうがいいです。おびれをつかむと、すごいいきおいでけられます。おびれはさかなのおびれとちがい、せんすをたたんだかたのようです。からは、よろいみたいにかたいです。

【評】ざりがにをとるまでのようす、ざりがにをつり上げてからのようす、大へんくわしく書いてあります。かえるの足をよろこんでたべているとか、先生びっくりしてしまいました。

（斎藤教諭）

一口法律

印鑑①

印鑑を使う場合の心がけについて述べてみます。印鑑、つまり判は私たち日常の生活には割り合い必要の多いもので、ときには家や土地の売買、貸借、委任などの契約や金銭の貸借など法律上の権利義務に重大な影響のある事柄について判を押すこともあります。また出生届や婚姻届などの戸籍上の届け出や土地家屋などの登記申請などにも判を押した書類を必要とします。もっとも印を使わずに署名だけで用が足りる場合もあり、指印を押してすますこともありますが、一般には印鑑を使っています。

このように書類に判を押すのは、その判の持ち主がまちがいなくその書類を作ったこと、或いは書類に書かれた内容を承知したことを示すものですから、本来印鑑は持ち主が自分で所持し、判を押してよい書類かどうか、しっかり確かめた上で押すべきものです。逆に他人の側からみれば、判を押した書類があれば、その契約とか届けなどその人が本当にしたものと信じるのが普通で、またそう信じてもめったに間違いの起こらないところに、判の押された書類の値うちがあるはずです。

（家裁庶務課長・三浦喜兵衛）

県美展受賞者

特賞、福島民友新聞社賞

「来迎」

但野博貞さん

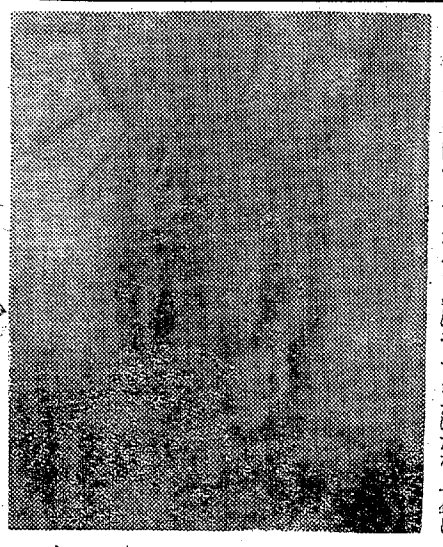

相馬郡鹿島町の出身。相馬中学校から東北大教育学部に進み、現在平一中で美術を担当するかたわら、絵画クラブで、約五十人のクラブ員の指導に当たっている。美術担任十七年の経歴を持ち、これまでの受賞回数は五十回にも及ぶという。小学生時代から絵が好きで、風景や静物を良く手がけたが、十年ほど前、飯坂に勤務しているころから抽象画を始め、現在は抽象画が中心。

絵の製作は、勤務を終えてから自宅（いわき市平字旧城跡一）の洋画部長として活躍した。

受賞回数は50回に

県展の洋画部長で活躍

大作のなかには五、六年もかかったものもあるが、抽象画は生活経験からモチーフを選んで二）のアトリエを活用し、夜遅くまで絵筆を振う。螢光灯の下では本当の色がわからないため、夜明けとともにかくことも多いそうだ。特賞にはいったこの絵は、一カ月近くかかって製作、出品の三週間前に完成したばかりのもの。県総合美術展には出品を続けているが、その都度入賞し、五、六年前には水彩画はその人を表現したもの。だから生活経験を広く、強く深めて豊かにしていかなければならないと考えています。要は人生観の明確さと意欲を燃やしている。日本美術連盟、創元会、県美術協会、いわき美術協会の各会員をつとめている。三十九歳

明治百年　いわきの人脈（105）

文　荒川禎三

酔漢一件が大評判になった。その酔漢は、その夜白龍の帰宅をまって昼間の無礼を陳謝した。白龍はその純情に感激して、新しい勤め口を世話したその後日郡もついている。いうなれば江戸八百八町随一の人気スターになった。

その白龍がある日のこと、元禄快盗伝のさわりに

『水の悪いは磐城の平…』

と、水の不自由な話を一席弁じた。それが皮肉なことに『人の悪いは磐城の平』と、水を人にもじって喧伝された。白龍は郷土のため一席弁じておかねばなるまいと思案中、新潟の巡業先で亡くなってしまった。白龍（現在旅館）から西方、公園よりに遊廓が三軒もあった。それにともなってお茶屋もあった。昔の平町は、この界隈を中心にして、はたご、料飲店が発展した。その発展と町のうつり変わりを、塩屋山崎与三郎（先代与三郎）が、朝の散歩に山部家に立ち寄ってそこはかとなく語った。いまから百年前のおもかげは全然ない。その点明治生まれに郷愁を感ずるだろう。

ところで水の悪いは磐城の平だが、明治中期まで城山の湯殿山下から、竹樋で二町目飯田書店まで水道があった。その後、二町目から田町まで延長した。それが第一の飲料水で、それにとっては予期しない不幸であった。その水の話は後まわしにして、維新前の子鍬倉の境内は、町第一の盛り場として賑わっていた。

荒至憲町長

神社のわきから裏側にかけて山形家外二軒の芸妓置屋があり、それに続いてお茶屋があった。桜田という小屋がけの劇場もあった。年に何回か定期的に江戸歌舞伎が巡業して来た。その他ドサ回りの見世物なども随時見られた。縁日ばかりではなく、盛り場として露店商人なども出て、常日もにぎわった。いうなれば町前町の賑いであった。坂下の紺屋町は、旧白井邸の補助として子鍬倉下の才槌小路青木嶋間屋、子鍬倉稲荷神社女坂、長橋町性源寺によい水が出た。だんだん人口が増加して『水イ水』と呼び声をあげて、水屋商売屋が出来た。また愛谷堰から五町目に縄り割りして、東から西へ四町目三町目二町目の裏通りを通って、鍛冶町から新川に流していた。清澄なので町民の用水にもなっていた。上水道開渠が出たのは明治二十五、六年ごろ、荒至憲町長のときだ。

高級婦人服地専門
洋装　さえぐさ
平・三町目1の5（平和通り）■縫製部／平・堂ノ前電④3248

夏のユニホーム　鈴屋
展示内覧会6月14日～22日まで実施中・粗品進呈
あなたの職場のユニホーム
いわき市平字大町
電（平）④3788
（松尾病院前）

ポケロッド　囲碁・将棋
マルトモ書店
平・四　電④六一六一代

明治100年記念広告

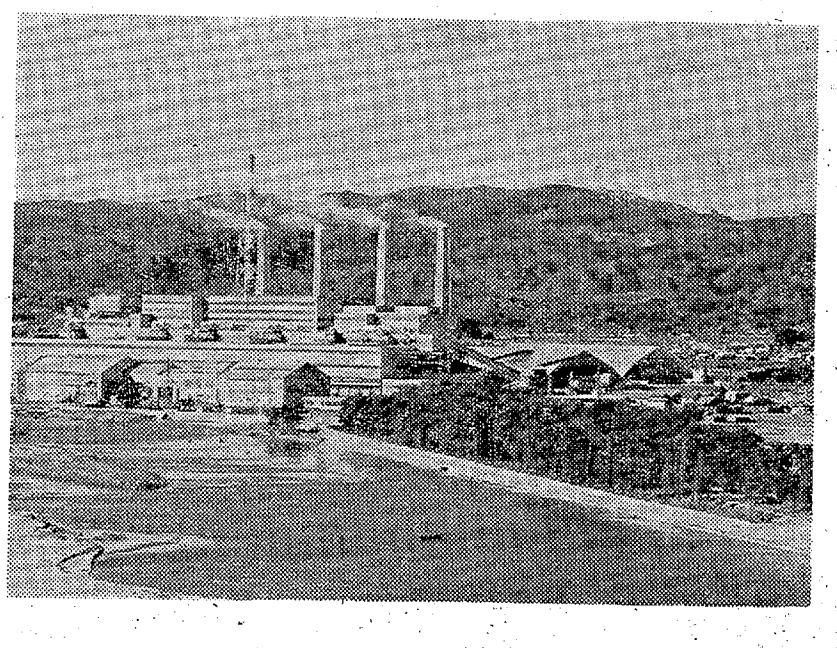

常磐共同火力株式会社　勿来発電所
取締役所長　栩木　進
取締役次長　上村　福蔵
いわき市佐糠町大島20番地　TEL・（勿来）2－2511

NHK 第一　1340KC

6・05　じょうずな話し方
15　家庭音楽会▽今週の名曲「野ばら」シューベルト作曲
7・00　ニュース▽ニュース解説
30　プロ野球「阪急対近鉄」＝中止の時＝7・30歌謡ヒットメロディー8・03演芸9・15ポピュラーアルバム
9・40　ニュース特集
15　きょうの問題
30　古典落語「三枚起請」

NHK 第二　1540KC

6・00　そろばん教室「6級のわり算」
20　基礎英語
40　英語会話
7・00　ラジオ農業学校「成果をあげる果樹園の共同防除」瀬川貞夫
15　続基礎英語
30　中学生の勉強室「社会科」吉田一正
8・00　通信高校講座①数学Ⅰ②商業一般③現代国語Ⅰ④英語A2⑤日本史⑥現代国語3⑦倫理・社会⑧家庭経営
11・00　大学講座「英語」
20　中国語入門
40　フランス語入門～基礎編～

ラジオ福島　1060KC

6・00　ニュースハイライト
30　水原茂プロ野球百科
40　プロ野球デスク
50　火曜ナイター「中日対巨人」＝中止の時＝6・50ナイタージョッキー8・00お笑いバラエティ9・00歌謡ジョッキー
9・40　虹のメロディー
55　一口寄席　三遊亭歌雀
10・00　ヤング・ヤング・ヤング　前田武彦
25　ガイドタイム
30　ミュージック・イン・ハイフォニック
11・00　大学受験ラジオ講座
12・00　ベスト・オブ・ポップス

総合テレビ ④

※印はカラー

6・00　海からきた平太
25　みんなのうた
30　あねいもうと
7・00※きょうのニュース
30※NHK特派員報告「貧者の行進」～米黒人運動の断面～
8・00　「ケンチとすみれ」林美智子　佐良直美　ジェニー・ロペスほか
9・00※ニュース▽ニュースの焦点
40※芸能百選　浪曲と講談▽浪曲「追分観音」浪花家辰造▽講談「西遊記」一竜斎貞鳳
10・30　時の動き
11・10※新日本紀行
40　夜のアルバム

教育テレビ ⑩

※印はカラー

6・00　スペイン語講座
30※みんなの科学　たのしい実験室「湿度をはかる」
7・00　英語会話「変身」
30　商店経営「包装にも心が」
8・00　教養特集「オリンピック」その理想と現実
9・00　通信高校講座　数学Ⅰ「因数分解」
30　通信高校講座　数学Ⅰ「三角関数間の関係」
10・00　通信高校講座▽古典乙
30　通信高校講座「数学2A」
11・00　たのしいフランス語
30　大学講座「心理学」

福島テレビ ⑧

※印はカラー

6・15　ガンマン無情「脱獄」
45　ニュース・フラッシュ
7・00※キャプテン・スカーレット「ミステロン宇宙船あらわる！」
30　進め！ドリフターズ「ハッケヨイヨイ強化合宿」
8・00※歌のグランプリ　北島三郎　青江三奈　水前寺清子　森進一ほか
9・00※木下恵介アワー「おやじ太鼓」東山千栄子　高橋木理ほか
30※奥さまは魔女「サマンサのヒッピー族」
10・00　あご十郎捕物帳「俺とお化けと女たち」
11・10　チャンピオンズゴルフ

FM放送

☆印はステレオ

6・05　夕べのひととき＜ディスクジョッキー＞
7・20☆ステレオ邦楽鑑賞　長唄①八犬伝②船弁慶
8・20☆ステレオコンサート～夜の室内楽～「ピアノ五重奏曲ヘ短調」ブラームス作曲　「ピアノ三重奏曲変ロ長調作品97〝大公〟」ベートーベン作曲　「ちょうちょう」フォーレ作曲
10・15　文化講演会「国家意識と市民意識」
11・05　イングリッシュアワー「朗読　フィリップ・モンビュビュ・ド・モンルナス」関根信昭

みなもの

～総合・夜8・00～

ケンチとすみれ

昭和三十九年夏。前回から七年の月日が過ぎた。ケンチは白髪の目立つ四十九歳。念願の立浪建築事務所の所長として、駒沢のオリンピックの競技場を設計するなど大活躍。四十五歳のすみれは、美容師の免状をとり、すみれ美容院を経営している。四人の子供たちも、それぞれ長女雛子十七歳、二女ナナ十六歳、長男端午十五歳、二男藤吉郎十四歳と成長した。

長女雛子は、美容師として働いているすみれに代わって家事に精を出している。ひまさえあれば山に登ったり、歌を口ずさんでいるのは二女ナナ。長男端午は、運動神経は鈍いが、土いじりが好きでデンマークの国民高等学校で農業を勉強したいという。二男藤吉郎は、競歩選手としてメキシコオリンピックに出場しようと、練習に明け暮れる毎日である。

オリンピックまであと三カ月、店へ来るかも知れない外人客に備えて、すみれは英会話の勉強に夢中である。ケンチ一家は公団アパートの2DKに住んでいるが、水洗便所、洋式の部屋、英語を話す人がいること、という外人を民宿させる三つの条件に、うちはぴったりだというすみれである。

そんなある日、近日中に、高知へ引っ越すことになっている瀬戸内家に日本の家庭へ泊って研究し論文を書きたいというアメリカの女性アニタがたずねて来た。

そこで、ケンチとすみれ、家長と縁子、坊やとルナらが集まって、アニタをどの家庭に泊めるか相談することになった。

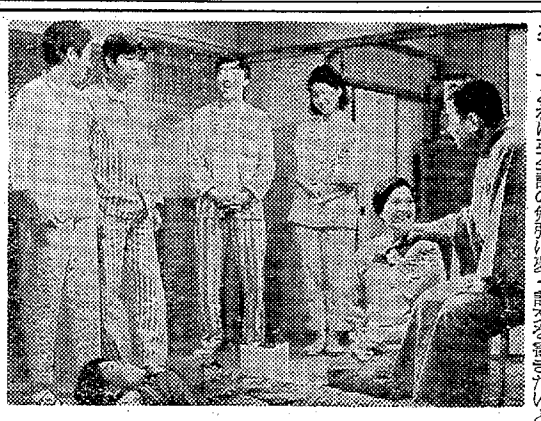

＝ケンチとすみれ＝ケンチのアパートにアメリカの女子学生アニタが日本の家庭をテーマに論文をかくため訪れた

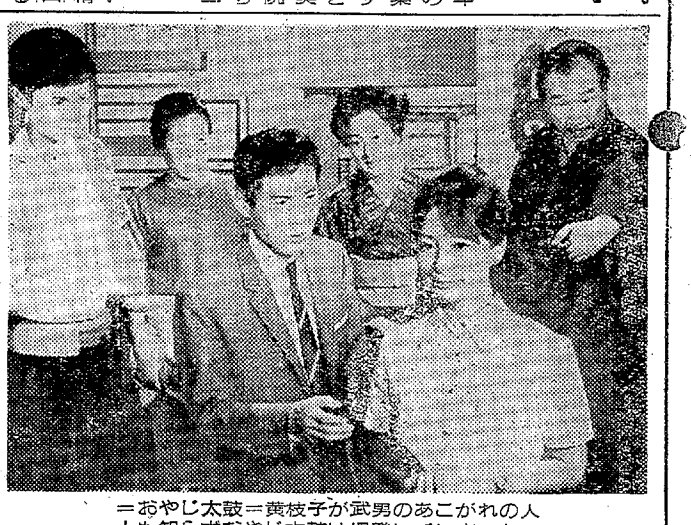

＝おやじ太鼓＝黄枝子が武男のあこがれの人とも知らずおやじ太鼓は爆発してしまった

おもしもの

◇木下恵介アワー
～福島・夜9・00～

おやじ太鼓

おやじ太鼓の鶴亀次郎（進藤英太郎）、土曜の半ドンで帰宅してみれば、家にいたのは妻の愛子（風見章子）と女中のお敏（菅井きん）だけ。

八ツ当たりは近所のガキ大将の上に爆発して泣かしてしまった。

その姉なる人物が「いい年をして子どもを泣かすとはなんたることか！」とドナリこんで来て、またひと騒動。その最中にもどって来た長男の武男（園井啓介）はまっ青になった。

彼女こそは武男のあこがれの女性、いつかは口をきいてみたいと思っていた片桐黄枝子（堀井永子）だったのである。

そのころ長女の秋子（香山美子）と恋人神尾光（竹脇無我）は、二人の結婚について光の祖母（東山千栄子）から暗黙の了解をもらってひと息。

あとは〝おやじ太鼓〟攻略だけだが、これがたいへんだ……。

◇NHK特派員報告
～総合・夜7・30～

貧者の行進

キング牧師暗殺直後、アメリカの各地では黒人暴動が続発した。日ごろの白人に対する不満が、この悲劇的な事件をきっかけに爆発したといわれる。

非暴力を旗印にかかげた、キング牧師なきあとの黒人運動は、どこへ行くのであろうか。現在ワシントンを中心に行なわれている「貧しい人々の運動」は、ケネディ上院議員暗殺後、さらに憎しみと暴力をなくすための運動へとその幅を拡げている。

この黒人運動の現状を紹介するとともに、より戦闘的になったといわれる黒人たちの意見も直接聞き、さらに過激派の黒人指導者ストークリー・カーマイケル氏とのインタビューにも成功した。

この番組みでは、テネシー州メンフィス市のモテル（キング牧師の暗殺現場）での集会から出発した行進を追い、この運動の中心となっている南部キリスト者指導会議の本部（アトランタ市）や、永遠の炎が燃えるキング牧師の墓、運動の一環としてつくられたワシントンのキャンプ村のもようなども伝える。

◇ステレオ
～FM・夜7・20～

邦楽鑑賞

長唄二題「八犬伝」「船弁慶」をきく。

「八犬伝」は曲亭馬琴の原作をもとにしたもので明治二十年ごろ、三世杵屋正次郎が作曲したもの。唄・芳村五郎治、三味線・杵屋栄二ほか。「船弁慶」は同名の謡曲をそのまま長唄化したもの。筋立ては義経主従が都落ちするとき、静御前に暇を与えるが、静は名残りに舞い、別れを惜しむ。一行は海上で平家一門の亡霊に出合うが、弁慶は行力でこれを退けるというもの。唄は和歌山富十郎、三味線は杵屋勝三郎ほか。

◇吉典落語
～第一・夜10・30～

三枚起請

雑渡新地の遊女のところに通いつめた三人の男、起請文をもらったのは自分一人と思っていたのが、皆同じようなのをもらっていることに気づいてカンカン。さっそく三人して女のところにおしかけてゆくが、むこうの方が役者が一枚上でさんざん手玉にとられてしまう、というお話し。

◇俺十郎捕物帳
～福島・夜10・00～

俺とお化けと女たち

仙波あご十郎（若林豪）のゆきつけの店〝お鯛〟の女中お瑠（悠木千帆）が首つり死体にさわってしまったことからお化け騒動が始まった。

捕物名人あご十郎も、組織と機動力をほこる南町同心藤波友衛（高島史旭）も、北町与力森川庄兵衛（志村喬）も、そして懐剣片手にたすきがけでとびだした花世（大隈麗子）も、人間相手ならいざ知らず、お化け退治は勝手が違う。

たしかにぶら下がっていたはずの首つり死体が紛失したり、夜中に子守唄が聞こえたり、道具立てはすっかりそろって、捕物名人たちをきりきり舞いさせたお化け騒動の正体は？

あすの運勢

小川石洲

六月十九日（水・仏滅）

【1月生】上ばかり望んでも足もとの注意怠るな、慎重さが必要
【2月生】働きがいのある日、努力惜しまず自信持ってがんばれ
【3月生】あきらめていながら忘れ得ぬ悩みあり、心機一転せよ
【4月生】人に利用されてうまく利用するが賢明、心にゆとりを
【5月生】夢のみ追わず現実の直視がたいせつ、行動は徐々に
【6月生】虎穴に入らずんば虎児を得ず、当たって砕ける勇気を
【7月生】気分明朗で意気がかんなとき、ただし投機はつつしめ
【8月生】相手の心を知らず悩む傾向がある、くよくよせず突進
【9月生】外見だけで信ずれば手違いを生ず、裏面も検討すべし
【10月生】苦しくとも希望を持ってねばれ、最後までくじけるな
【11月生】同僚の間で不快なことが起こりやすい、辛抱が結果吉
【12月生】独断専行は危険ふくむ柔軟性を持って当たるが安全

※ラッシュの緩和をはかり、乗りやすく、便利なダイヤになりました!!
6月20日からバスダイヤ改正
※新しい時刻表は平駅前案内所、各営業所で差しあげます／　みなさまの足　常磐交通　電（平）㉓1151大代

伊東牛肉店
本店／平・六町目　TEL・㊹四七五三
支店／平駅前　TEL・㊹五五一〇

内科・循環器科
佐藤医院
院長　佐藤誠
いわき市平字研町（松ケ岡公園入り口）電㊹四八七一

冷やし五目そば
冷やしちらしそば
冷やしひもかわ
ひやむぎを始めました
本場　白河手打ち　生そば
若竹
いわき市平字十五町目　電㊹七八一八

あみもの講師養成
週三回
文部省認可日本編物文化協会特別会員　宮崎
平・紺屋町㊹二四八九

町の中で
野趣豊かな
バービキューを
お楽しみ下さい
バービキュー谷口
／平・二町目
PHONE・㉓0209

金子提灯店
いわき市平字才槌小路一
電四一七七八一

記念写真は
世界のカラーコダックで！
美しく　早い仕上がりの
株式会社　助川写真館へ
小名浜店（小名浜本町）平店（平日活前）
小名浜店・平店勤務の写真技術者または写真の好きな方を求めています　㊗営業部員五名㊛女子店員三名

〝交通安全母の会〟結成

平支部で年間行事計画

交通安全協会平支部の総会は十二日午後一時から亚翳道場で関係者百人が出席して開かれた。園井支部長、生江平署長のあいさつのあと黄色いランドセルカバーなどを新入児童に贈って交通安全運動に協力したいわきライオンズクラブなど三団体、二人を表彰、来賓祝辞があってから議事にはいり、四十二年度の活動状況報告に続いて四十三年度の事業計画を打ち合わせた。

ことしは交通安全についての啓発宣伝をはじめ夏期における交通事故防止のコンクール、交通安全対策のアンケートなどのほか、交通安全母の会の組織化、酒のみ運転者の家族にハガキを出す運動などを推進、事故半減につとめることになった。受賞者と事業計画つぎのとおり。

◇交通安全協力者＝▽団体＝いわきライオンズクラブ（黄色いランドセルカバーを新入児童に贈った）平東ロータリークラブ（交通安全運動資金を贈った）富士銀行平支店（数年間、行員が交通安全協力箱を設けて募金を行ない、毎年一回、交通安全運動資金を贈っている）▽個人＝遠藤勝美、伊藤隆文＝福島いすゞ勤務＝（交通安全施設整備資金を贈った）

◇おもな事業計画＝◇交通安全についての啓発宣伝▽自転車の安全な乗り方教室などの推進＝（「こどもの交通教室」の活発な利用をはかり、自転車の安全な乗り方教室、その他交通教室の積極的開設を推進する）▽広報資料の作成＝（交通安全意識の高揚、交通知識の普及徹底および運転者の資質の向上をはかるため、ポスター、リーフレット、パンフレットなどを作成する）▽機関紙の配布＝（交通安全の広報ならびに会員の資質向上をはかるため県協会機関紙「交通ふくしま」を購入配布する）▽交通事故現場写真の作成＝（交通事故防止の意欲をもりあげるため、交通事故現場写真を作成して展示する）▽年間統一スローガンについて関係機関、団体の協力を得てその普及徹底をはかる）▽映画フィルムの貸し出し＝（交通映画フィルムを購入し、保育フィルムとともに各分会またはその他の希望者、団体などに貸し出しを行なう）◇交通安全運動の実施▽関係機関団体との共催により春、秋における全国交通安全運動を実施する▽入学期における学童、幼児の交通事故を防止するため、関係機関、団体との共催により入学期における学童、幼児の事故防止運動を実施する▽その他実情に応じて夏期および冬期における交通事故防止運動を実施する◇夏期における交通事故防止コンクールの実施▽事業者と運転者が相互協力のもとに安全運転体制を確立し、夏期における交通事故防止の徹底を期するため、各分会単位の交通事故防止コンクールを実施する◇交通安全ポスターなどの募集▽ポスターなどの作成を通じて交通安全意識の高揚をはかるため、小・中学校の児童、生徒から交通安全のポスター図案などを募集する◇交通安全対策のアンケートの実施▽春、秋の交通安全運動の際、運転者、一般および知識人を対象として行ない、交通事故防止対策の資料とする◇交通安全母の会などの組織化▽母親の組織化を推進し、幼児、児童の交通安全しつけ教育を徹底する◇酒のみ運転者の家族にハガキの郵送▽家族の協力を要請し、この種事故の絶滅を期する◇交通安全に関する調査研究など▽調査＝交通安全運動の実施状況、協会運営の状況および、その他交通安全対策状況などについて平地区運転者会連合会と共催で、朱雀都市の視察調査を行なう▽研究など＝交通事故防止研究会、学校交通安全研究会には積極的に参加し、交通安全に関する研究を行なう

錦中が男女とも優勝

勿来地区中学陸上　大会新二つを記録

いわき地区中体連南部支会（藤田正巳会長）主催、勿来地区中体連陸上競技大会は、十四日午前九時から錦中グランドで開き、大会新記録をだした。優勝は男女とも錦中が獲得し、午後三時幕をとじた。一位入賞は次のとおり。

◇男子＝▽百㍍低障害　富川寛（勿来一中）13秒▽百㍍　大平雅行（錦中）12秒4▽二百㍍　大平雅行（錦中）26秒6▽二千㍍　岩間邦康（錦中）6分41秒6▽八十㍍ハードル　高木仁（川部中）12秒4▽走り幅とび　高木仁（川部中）12秒4▽走り幅とび　高木仁（川部中）5㍍28▽走り高とび　大友浩（勿来一中）1㍍53▽砲丸投げ　舟生弘道（勿来二中）11㍍60▽三種競技　緑川栄光（錦中）97点▽棒高とび　赤津靖三（錦中）2㍍75▽四百㍍リレー　錦中　52秒3＝大会新▽八百㍍リレー　錦中　1分47秒3

◇女子＝百㍍低障害　渡辺恵子（植田中）14秒4▽百㍍　古川洋子（植田中）14秒5▽二百㍍　大貝高子（川部中）31秒7▽八十㍍ハードル　水野三枝子（錦中）14秒＝大会新▽走り幅とび　園部充子（川部中）4㍍22▽走り高とび　下村翔子（錦中）1㍍35▽砲丸投げ　金成友子（川部中）10㍍78▽三種競技　緑川秀子（錦中）106点▽正式四百㍍リレー　錦中　58秒7▽四百㍍リレー　植田中　59秒4

◇総合得点▽男子＝錦中（79・5）▽女子＝錦中（140・5）

手帳険

厚生年金の受給年齢はいくつか

【問い】厚生年金受給資格年齢は満六十歳でなく、五十七、八歳からも受給できる場合があるそうですが、詳細にお知らせ下さい。みんなこの点で困っております。もちろん、われわれ炭鉱離職者は、満二十年積み終わりました。当地方では老齢者は暮らしのできるような給料は貰っていません。二十年は積み終わったが、小生も五十八歳になり、現在まだ保険料を積んでいるところに就職しておりまして、年金加入のないところへ就職して、受給しようかと思いますが、どんなものでしょう。

（炭鉱離職者）

【答え】現在、厚生年金保険では、老齢年金については被保険者期間が二十年以上、または四十歳以後の被保険者期間が十五年以上ある場合に、六十歳より支給されることになっております。昭和二十九年五月一日に、厚生年金保険法が改正され、このようになったわけですが、それ以前は被保険者期間が二十年以上で、五十五歳から支給されることになっておりました。しかし、急に五年間の年齢延長は期待権の尊重からできず、その人の年齢によって順次繰り延べて支給されることにしたのです。

すなわち、昭和二十九年五月一日以前から、厚生年金保険の被保険者であった人で、被保険者期間が二十年以上ある人は、五十五歳から五十九歳までに、六十歳とある年齢を読替えて支給することにしたわけです。たとえば、明治四十一年五月二日から、明治四十四年五月一日までの間に生まれた人は五十八歳、明治四十四年五月二日から、大正三年五月一日までの間に生まれた人は五十九歳になれば支給されるわけです。なお五十七歳以上の人は、すでにその年齢に達しておりますので詳略いたします。

したがって、前記の生年月日の人が、被保険者期間が二十年以上あれば、その年齢に達すれば支給されるわけですが、現在厚生年金保険の適用事業所に勤務し、被保険者であれば支給されません。これが厚生年金保険の被保険者とならない事業所に勤務しておれば、その年齢に達した翌月から、老齢年金は支給されることになります。

また坑内夫の人について簡単にのべますと、昭和二十九年五月一日以前から、坑内夫として厚生年金保険の被保険者で、被保険者期間が二十年以上の人は、五十歳から五十四歳まで、年齢が読替えられます。すなわち大正二年五月二日から、大正五年五月一日までに生まれた人は五十三歳、大正五年五月二日から大正八年五月一日までの間に生まれた人は、五十四歳で支給されます。

（平社会保険事務所）

くらし随筆

ことばの心

新妻つね

ことばにはそれぞれに心がこめられている。たとえば人と人とが話し合っている場合、その姿は見えなくても、話し声だけでそれが争いであるか親しい語らいであるか、さらには、その語調によって明るい新婚であるかそうでないかさえわかる。人間同士の語らいは日常生活に全く大きな役割りを果たしていることにあらためて気づく。

◇

こう考えれば、ことばというものをもっと大切にし、慎重にしかも効果あるように使いたいものである。最近は外国語も相当普通語として取り入れられ、やや当惑するような場合もないわけではないが、これも広い見解からいちがいに悪いともいえない。

これはいちいち説明しなくても、一語ですむ便利さからであるが、純粋な日本語を持ち、それが祖国語であることを思うとき、私は日本語で間に合うことばは出来るだけ日本語を用いるべきであると思う。それは日本を愛すると同じことだからだ。

ところでまた前にもどって日常語、いわゆる会話の場合、何気なく口にしていることばも、ある時は人の心を励まし、力づけ、希望を与え、和らげ、反しては人の心を傷つけ、不愉快な暗さに引きこみ、絶望に陥し入れる。

要するにことばは、その表現のしようによってわれわれ人生の生き方にまで偉大な影響を与えるものである。

◇

憎しみの心からは憎しみのこもったことばとなり、いたわりの時はその語調も自然といたわりのことばとなる。いとしみの心からは優しさのこもったことばとなり、愛いをもって話せば、愛いのことばとなる。ましてやことばは、その人柄を示すものであることも一応考えてみる必要もあるのではないだろうか。

（四倉町・主婦）

商工らん

川前で観光打ち合わせ　いわき市川前地区の鹿の又川渓谷観光開発打ち合わせ会は二十二日午前十時から川前支所で開く。

みつわタクシー＝いわき市四倉町みつわタクシーで無線車を無線車にした。四倉町ではじめて。

金福で夏服＝いわき市平字四町目金福では三十日まで夏服大特売中。

まんぞくや＝いわき市平・銀座通りまんぞくや平店では三十日まで割り引きセール中。

あるがで感謝特売＝いわき市平・銀座通りあるがでは創業二十周年感謝特別セールを三十日まで。

スカッケ コミヤック　タイラ エデン　電④5005

純喫茶　マサール　平・銀座通り　電④7721

先着記念写真　スタジオ　マツモト　平・銀座通り　電④2311

男子専科　平・堂ノ前　TEL4-7661　六光

明日公開！ショック地帯★重戦車総攻撃★嵐を呼ぶプロフィアター＝綴映劇

ファン必見！待望の代表作！　明19日(水)～25日まで！

カラー作品　北の女

カラー作品　女子大生のセックス探求！　現代女性の赤裸々な恋愛！　性クイズ

凄ましい男女の愛欲と大アクション！　性の炎に燃え狂う蛇性の女王蜂！

人気絶頂No.1の香取環主演

21日(木)オールナイト・名画座

クリーニング　洗濯・防水　小松崎　平日活前電④3343

白衣　理容衣　美容衣　調理衣　売店衣　バーテン　コック　前掛け　三角布

理容美容用品の店　カネボウチェーンストア　ワカマツ商会　いわき市平・30メートル通り　電④3380

広告マッチ　割り箸　タオル　カレンダー　コスター　サトー広告社　いわき市平谷川瀬字三十九町（競輪場手前）電④3790

マルシチ醤油　お食事がおいしくなる……マルシチ!!　▽お買い求めは有名店で　製造元　高橋弥次右衛門商店　今市市　特約店　丸仙　平水産魚市場　いわき市

やわらかい色の緑のそよ風で元気回復！　営業時間　AM10：00～PM10：00　定休日　第2第4木曜日　茶房　ルーブル　平・新田町／柴ビル二階／電④2377

牛豚肉問屋　肉のご相談はどんなご相談でも承ります　たいらの　緑屋　本店　いわき市平字一町目　電③0185代　支店　いわき市平字田町　中央通り電④2794

小野内科小児科医院　小野　小野　美弥　恵久　いわき市平字月見町一〇　電④八八八〇

さらに三千万円追加

平駅前広場 拡張事業に力コブ

平駅前広場の拡張事業の促進を図るいわき市は、六月市会に事業費三千九十万円を補正した。これで四十三年度事業は当初予算の事業費五千四百九十九万円に加え合計八千四百九十九万円になった。

平駅前の拡張事業は白銀町鉄道公舎の移転によって都市改造形体が画然とされ、加えて平駅の民衆駅建設運動、本町通りの市道編入をきっかけとする平地区商店街の大改造計画、間近い49号線国道の完成と周囲の状勢はこれまでの事業テンポでは間に合わず、駅前広場の早期実現が強い叫びとなってきた。

このため平支所としては四十三年度中に中央通り以東の移転解体、計画道路の拡幅工事を計画どおり完全実施する強いハラ構えでのぞみ、事業資金を増やして来年までに完成、残る正面地区を四十四年度中に移転拡幅するメドをつけることになったもの。

すでに一部の識者、関係者の中には東部地区だけの拡幅では足りないから西部地区もと一歩前進した意見が出ており、激化する交通量、バスターミナル問題など解決のためにも正面地区の移転拡幅が最大の急務となっているので、東部地区から実施してきた都市改造事業は、そのメドをつけるヤマ場を迎えたともいえる。

畑盛り 菖蒲の真っ錦が

いわき市錦町御宝殿熊野神社の宮司下山田大膳さんが経営する菖蒲畑（御宝殿ワキ）はここ三、四日中に満開になるというので、家族たちは総動員で切り花として平、仙台方面に出荷の準備におおわらわ。

この菖蒲は大膳さんの長男定治さんが七、八年前国学院大学の神学科を出て明治神宮の神官として奉職退職のおり、明治神宮の菖蒲園から四十七種類の菖蒲株をわけてもらって移植したもの。

大膳親子は毎年丹精をこめて増植に専念した甲斐あって今では一・五㌶という広い地積がこの辺では見られぬいろとりどりの菖蒲が近く咲き誇り、地元をはじめ各方面から毎日のように観賞客が訪れ花菖蒲の産地として名が高くなるというもの。

【大膳さんが経営する菖蒲畑】

学童はねられケガ

十六日午後六時二十分ごろ、いわき市平下高久字滝の前地内の県道でバスから降りた同市平下高久字若宮二一、農業藤谷吉弘さんの長男俊伸ちゃん(六)＝高久小三年＝は、同市平字下の町一の七、会社員福井周造さん(三九)運転の小型トラックにはねられ、左さ骨骨折で一カ月の大ケガをした。平署の調べによると福井さんの安全運転義務違反。

黄化委縮病が多発のおそれ

四倉で冠水田に警告

十五日夜から十六日にかけた降雨で四倉地区では細谷、下仁井田、大森、上仁井田、狐塚におよそ三十㌶におよぶ冠水田があった。水は十七日朝からひけ目になった。四倉町大浦出張所駐在山内農業指導員は冠水の対策をつぎのように語っている。

『こんどの冠水は時間が長く、温水が多かった。水温が高いのは黄化委縮病多発のおそれがある。水のヒケ際に稲をナワのようなもので洗い落とし、直ちに水銀ボルドー水和剤を散布するよう注意したい』

飲み仲間殴る

十七日午後八時三十五分ごろ、いわき市常磐関船町飯塚下三五、内藤簡易旅館内で同町、土工大河原誠(三七)は同町、神楽師青木外志雄さん(三七)の頭などに十日間のケガを負わせ常磐署に現行犯として逮捕された。

調べによると大河原は、青木さんといっしょに酒を飲んでいるうちに、ちょっとしたことからケンカとなり、コップや下駄でなぐりつけたもの。

一般質問戦の質問要旨

市会

六月市会は十八日から二十日まで十六議員が通告順に次の一般質問戦を展開している。

▽鈴木功（常磐・公明）＝①水防行政と児童の水難②教育行政③道路交通と舗施策④福祉施設の増進

▽方波見勇（内郷）＝①新産都市と財政の移動図書館と児童図書館③公民館運営④厚生施設の整備

▽穂積博光（好間）＝①タッチゾーン終了後の市の構想②老人、乳児、妊婦の国保十割給付③敬老年金の改善④児童手当ての制度⑤医療職の人事⑥失対事業の抜本的改善⑦公害対策

▽中山春吉（勿来・共産）＝市政一般について

▽蛭田清（遠野）＝①土木行政②タッチゾーン経過後の課題③文教行政④般川磯水路防護柵の設置促進

▽草野茂（小川・共産）＝①財政白書②行政組織のあり方③教育行政の年次計画④水道行政の年次計画

▽金子武四（磐城・社会）＝①磐城地区事業計画の実施時期③タッチゾーンの終結と地区財政③教員の勤務時間など④学校備品の整備状況⑤工場誘致条例

▽金子松男（平）＝①県道平～磐城線の拡張②市役所の事務改善と合理化③常磐線四倉以北の復線化の促進と東北新幹線の設置

▽吉田豊重（四倉・社会）＝①駐車場、通学道路の整備と交通指導員の改善②環境衛生③夏休みの児童指導④農業振興⑤漁業振興⑥観光行政⑦中小企業対策

▽大村哲也（常磐・社会）＝①財政問題②市有財産管理③観光開発④広報活動⑤職員の待遇改善

▽小林周喜（勿来・民社）＝①十条製紙の誘致問題②財政の基本的問題③臨職と高級職の問題

▽鈴木盤夫（内郷）＝①内郷地区の水道問題②温泉問題③遊休鉱業用地の善処④内郷貨物操車場と小名浜港を直結する産業道路建設

▽新妻長蔵（磐城）＝①合併後の各地区の行政対策②庶民金融機関に対する市の預託

▽木村二章（好間）＝①市政全般②財政計画

▽坂本登（平）＝①新産都市における農業の基本的構想②山村地域の農業振興方策③平たん地域の農業近代化促進④たん水被害の防除対策⑤夏井、高久、豊間、飯野地区の水道設備⑥合併による経費節減の見込み額と充当方針①新産建設促進法による国の財政上の配慮

▽佐藤晋一（大久）＝土木行政②国有林野の解放問題③農業構造改善政策

三角関数もスラスラ

少女が計算尺二級パス

櫛田菜穂子ちゃん

いわき商工会議所主催の第二十九回計算尺技能検定試験は十六日平工で行なわれたが、二級合格者は初めて小学生が合格し、並みいる若ものとならぶ栄誉を飾った。

合格したのはいわき市常磐湯本町栄田一六、常磐製作所製作課勤務の櫛田将雄さん(四)の長女菜穂子ちゃん(一〇)＝湯本一小五年＝で、二級の受験者二十七人のうち合格者は三分の一の九人。しかも菜穂子ちゃんのほかは、高専学生と平工生ばかり。試験問題は三角関数から平方・平方根、比例・反比例、立方・立方根と乗除と高校生でもちょっと手の出ない高度な問題。理論（一級だけ）のない問題では最高の難問を、十一歳の少女が軽く解いてパスしてしまったわけ。

菜穂子ちゃんは昨年、小学校四年生になってから、同市常磐湯本町八仙の進藤勲(進藤禎次郎氏)に学びは、いって六級になったと思うとわずか一年間でトントン拍子の三級に合格してしまった。もっとも常磐製作所に勤める櫛田さんの感化もあるにはあったろうが、それにしても平工で、足のとどかないような大きなイスにチョコンと腰かけて、高専学生や平工生をアッといわせたのには関係者は驚いている。

子豚最高で九千七百円もの

うなぎのほりのセリ市

平養豚組合（志賀季三郎組合長）主催の子豚セリ市は十五日、神谷のセリ場で開き、四十七頭が出され最高九千七百円、最低五千円、平均八千円と、一日のセリ値を一千円を上回り、一万円子豚の実現も間近になった。

死んだイワシ累々

剣浜

工場廃水が原因か

県水試（小名浜）はいわき市泉町の剣浜から小名浜にかけ砂浜に死んでいたおびただしいカタクチイワシの死因について調べている。このカタクチイワシは、さる十五日朝、約一・五㌔にわたる砂浜に死んで打ち上げられていたもので、数は数千ビキと推定され、海に流出した工場廃水によって死んだものではないかといわれるが、海水の成分などについてはいまのところわかっていない。

漁業者の話によると、いままでこのようなことはなかった。また死んだ魚を持ち帰った人もおり、食べたりして人体やほかの魚類に悪い影響がなければよいがと心配されている。

善意の箱に十二万八千円

平飲食業会で贈る

特殊学級に教材を贈る運動を続けている平飲食業会ではさる一月末から加盟の三百四十店に〝善意の箱〟を備えつけ客から寄金を仰いでいたが、このほど同会事務所で集計したところ十二万八千百三十七円が集まった。同会では近く平一小、同五小、平三中の各特殊学級に希望の品をプレゼントする。

同会の愛のプレゼントは二回目で昨年暮れには寄金に同会の予算も加え市内の三校の特殊学級に自転車、テープレコーダー、オルガン、アコーディオン、電動大工道具をプレゼントしてよろこばれた。なお同会ではこんごも続けることにしている。

囲碁会に滝田さん優勝

平将棋囲碁会の優勝盤争奪第二〇六回囲碁会は十六日開いた。優勝は滝田丈夫さん。

【A組】①石森重治②下山田実③児山弘④菊地保善

【B組】①滝田丈夫②高木生二③鹿山泰④矢島吉哲

田町婦人会で地震見舞い金

いわき市平の田町婦人会では会員に呼びかけて拠金、十八日三千七百円を地震見舞い金に本社に寄託した。

へアさん

6425　中島　安男

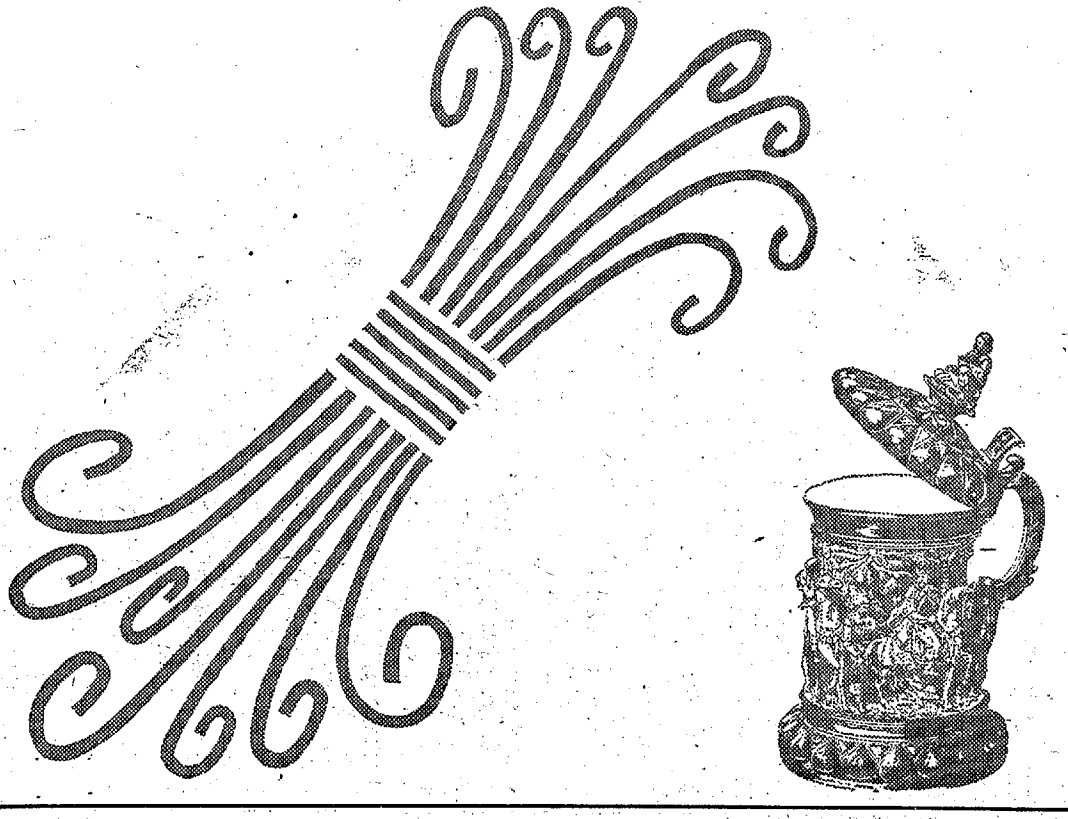

☆MENU☆

スペシャルコーヒー……¥80
レスカ……¥120
フルーツポンチ……¥150
オードブル……¥200
かにサラダ……¥250
スコールランチ……¥200
ブランデーV.S.O……¥130
ジンフィズ……¥120
サントリービール（大）¥180

WINE・RESTAURANT
スコール

特別席は90%出る

27日　長谷川歌舞伎公演

長谷川一夫歌舞伎特別公演は平料飲株式会社主催で三十七日昼十二時と夜五時半（開演）の二回、平市民会館で催されるが、初の平公演とあって前人気を呼び、すでにS席（二五〇〇円）九〇%は売れている。A（二〇〇〇円）B（一五〇〇円）はまだのこっている。

「明治百年記念、当地最後の公演」と銘打って宣伝しているが、総員百二十人と多勢、長谷川一夫、林成年、北上弥太郎、浅尾奥山、花柳芳松、杉浦芳子、梓真弓、曽我廼家明蝶など豪華な顔ぶれ。一世を風びした長谷川一作、演出の「男の花道」（二幕八場）をはじめ「寿式三番叟」やカブキ・レビューといわれる「春夏秋冬」（花の十二カ月、十二景）など、地方にあって目のさめるような観劇にひたれるとあって、年配ファンが今から待ちこがれている。

イルカにかけた青春

女性調教師の記録

福島テレビ

【イルカの調教にはげむ丹野さん】

福島テレビから『イルカの調教にかけた青春』と題する特別番組みが二十九日午後三時から二十分放映される。

照島マリンランドにいるただ一人の女性調教師丹野八雪子さん（三）もの生活を記録したドキュメンタリー。丹野さんは磐女卒。小名浜の自転車店の娘さんで、すぐ照島観光の営業部につとめたが、ことし三月、マリンランド開設に伴ってこの道にとび込んだ。古川支配人の説得もあったが、なにが彼女をそうさせたか？いまだに独身だが、画面は丹野さんの生活を通って、いろいろな角度に焦点を当てる。

島羽山園長に指導されてだんだん一人前になるまでの苦労、海獣の曲芸、イルカの病気、死の悲しみ、クジラ博士のことなど、常磐沖からとらえたイルカをイケスに入れて名づけるまでの、愛情にみちた苦心ぶりに加えて、青春の悩みや家庭問題など、特殊な職業に生きる若い調教師の素描もとおして展開される。

大野老人クが　千軒平を見学

いわき市四倉町　大野老人クラブ（酒井藤松会長）は十七日日鉄八茎鉱業所の作業現場と、千軒平溜池貯水池を見学した。『聞いてはいるが見たことがない』という老人たちの声なので実地踏査となったもの。

当日は予期以上に八十二人が参加、千軒平溜池理事長小野善太郎（ベ）同会計大和田久氏の案内で現地一帯の説明をうけ、参加者は大喜びだった。

平JC六月例会

平青年会議所の六月例会は二十日午後六時半から平信金三階ホールで開く。議題は①三部門受賞報告②今後の活動計画。終わってビヤパーティーを開く。

市民会館あすの催し

【平】☆市議会（午前10時）ホール☆平バレエ学園練習（午後4時）第二楽屋

おやじ

しあわせな晩年なりと人の言ふ　父知る人の　のらるるあはれ

二代名主をうとめた家の曾孫に生まれた父は、当時の百姓にしては、珍しくきせるたばこでなく、巻きたばこを吸っていた。栄枯盛衰世のならいとか、五十歳を越えたばかりで妻に先立たれ、その前後に二、三男の二児に、老母を失うという悲嘆の連続でもあったが、じっと耐えて人に告げることもなく、庭隅に草花を作って、心の安らぎとしていたようであった。

猪狩さん

老いては鶏を飼い、友を訪ねては時事の話などして日をすごす平凡な生きかたでもあったが、日露の勇士として金鵄勲章を頂いており、沙河の会戦には十文字槍をもって、一命を保ち得た喜びを語るときの顔の輝きは、いまも眼に映るようだ。

不平とか不満はいわず、田舎のこととて、大雨にこわされた道をせっせと一人で補修することもたびたびであったし、また貧しいながらも相助け合うという心の持ち主でもあったが、ただ生一本なところもあり、そんな性質を私もうけ継いだようである。

妻と二児に先立たれる

猪狩　弥（五五）

〝八十をすぎても働ける間は働くのが楽〟と鶏を飼いつづけ、卵を孫たちに食べさせ、孫も父に親しみ、農繁期などの日曜日には、忙しさの余り食事を食べさせてもらって満足している父であったが、昨年七月八十七歳の天寿を全うして静かに逝かれた。

まどかな父なり母と花盛る蓮池のべを歩みておらむ

（平郵便局保険課長代理）

民映映画案内

★【平】
★ひかり座（六・三五）戦争と平和（↓一日）
★楽楽館（六・五〇）甘い戯れ（八・三五）プレイラブ48章（↓24日）
★世界館（改装休館）
★東宝民劇（四・五〇）駅前開運（六・五〇）風来忍法帖八方破れ（八・二八）カモとねぎ（↓21日）
★平日活（六・五七）スパイダースの大騒動（八・二三）娘の季節（↓21日）
★東映三夜（六・五二）夜の手配師（八・二五）演歌大会（八・五〇）密告（↓21日）
★名画座（七・一五）寡婦泥棒学校（八・三八）臨頭市血煙り街道（↓18日）
※【内郷】
★銀映劇　蛇・蝶の誘惑　ガン・クレージー（↓18日）
※【常磐】
★常磐　徳川女系図　続・決着（↓18日）
★三画座　残侠無情　男の掟
ろいろあらァな田舎ッペ（↓18日）
★常磐日劇　戦う幌馬車　ギャング　地獄の戦線（↓24日）
※【小名浜】
★国際　ひとり狼　とむらい師たち　大悪党（↓19日）
★日活　現代夫婦読本　受胎（↓18日）
★金星座　貨殺しの霊歌　東京ギャング対香港ギャング　男の勝負関東嵐（↓18日）
★銀星座　大西部への道　ワールック（↓24日）
※【植田】
★うえだ館　ザ・タイガースの世界はボクらを待っている　ドリフターズですよ！盗って盗って盗りまくれ（↓18日）
★中央館　かぶりつき人生　ネオン太平記（↓18日）
★菊多館　夜の牝犬　代貸　徳川女系図（↓25日）
★植田ロマンス　渡り者（↓21日）　砦のガンベルト
※【四倉】
★四倉国際　（↓18日）

一口百話

九月の市議選には平地区で二千票台の確保が目標とされているが、一口に二千といっても大型選挙とちがって小型になると、その一票もいろいろなつながりにわかれるので、確票と認めるにはなかなか大変なようである。友人、職場、親戚、グループなど、それに感情と勘定がはいってくるから七めんどうとなる◆ある出馬予定者は『とにかく、人を信ずること、うたがっては駄になりません』という。自分を支持してもらうからにはまず自分をよく認識してもらわねばならない。それには話し合うことが手っとり早いし、それが近道でもある。ところが、出馬するときは神妙でも、当選すると謙虚な気持ちを忘れてしまい元の木阿弥、地金に戻るらしい。騙されたというのは、お互いさまなのである◆PHP7月号に『天与の妙味』と題する一文がのっている。〝砂糖はあまく、塩はからい。全くの正反対。だからあまくするためには塩は不用のように思えるけれど、その正反対の塩をすこし入れることによって、砂糖のあまさはさらに深味を増す。正反対の調和から生まれた新しい味である。天与の妙味である―〟つまり排することは簡単、これをいかに受け入れ、調和するかということだが、まずは謙虚な心がなければ包容することはできない◆現代人は、分析が大好きとみえて、わるいところがあると、そこから分析をはじめ全体を破壊してしまうのが常である。ものの価値をはかるとき、われわれはその全体をみるのがふつうである。商品にしたところで、いいとこづくめというのは少ない◆候補者を選ぶときにも、その一カ所ではかるのではなく、全体のなかでとらえ、これなら大丈夫というところで品定めすべきだと思う。

（能人）

住宅建設のあすをになう　一般建築材　各種建具材　新建材
株式会社　常磐平川木材
いわき市内郷御台境町　TEL・④7584・7488

皆様の自家用車
みつわタクシーが
全車無線車になりました
気楽に電話をかけてください
電話（四倉）2395 2396 2447

越　フジコシ
アメリカ生まれのアイスクリーム
平店新館わきにアイスクリームスタンドを開設、乳脂肪分が一〇%もはいっているアメリカ生まれのハンドコーンは栄養が満点
ハンドコーン（バニラ、ストロベリー、チョコ）一コ三〇円
牛乳一本二五円
フレッシュオレンジ一本二五円
コカコーラ一本四〇円
ファンタ一本四〇円
ところ天四〇円
（平店新館わき）

肉は広越
いわき市平新田町通り　④3726

皮膚科　泌尿器科
三浦皮膚科医院
いわき市平字材木町電④四二四七（堂ノ前遊園地となり）
三浦正男

男女店員募集
中国みそラーメン
札幌みそラーメン
しらぎく飯店
■営業午前十一時から
いわき市平字田町　④2779

ご結婚写真
・優雅なカラーでどうぞ・
5分間仕上げ
免許証・就職・パスポート
その他各種証明写真に
どうぞ！
平・田町　TEL・④2372
写真の大野

公休のお知らせ
毎度お引き立てをいただきありがとうございます　勝手ですが十九日スカイコンパを休ませていただきます
なおホンテーヌは平常どおり営業をしておりますからお知らせ申しあげます
清水ビル
平・白銀町　電③一〇四〇

贈り物　お引き物に
夏の味覚を！
手づくりの味
いわきあられ
化粧箱入り詰め合わせセットをご利用ください
300円
500円
1,000円　各種
・鉄道弘済会売店・松月堂・佐原屋
・ハトヤで販売しております
いわきあられ本舗
味覚堂
平・古鍛冶町　電④3922

●内科
●皮膚科
●放射線科
蓮沼医院
院長　蓮沼清夫
いわき市平字尼子町（旧尼子橋わき）電④五五二六

募集
普通自動車運転者　二名
・年齢20～35歳ぐらいまで・通勤・各種保険あり
・高給優遇・履歴書持参のうえ委細面談
市原商事株式会社
いわき市平・一町目かど　電④三二四四

女性募集
毎日午後三時から随時面接
健康で明朗な方　アルバイトも可
給与その他委細は面談のうえ
バーちやこ
平・十五町目（平警察署前）電④六三六三

パート
タイマーを求む（女子）年齢不問　午前の部・午後の部・委細面談　連絡先＝平・旧城跡平安荘電③一四〇一

下宿
者を求む▽交通便、環境よし▽場所＝平・月見町59（片倉製糸北側）▽連絡先＝電（平）④六七四九（高野）

アパート
▽六畳、四畳半、台所（三畳）ふろ場、トイレ付き▽内郷御厨町下宿　▽連絡先＝電（平）④二二五九