夕刊 いわき民報
・発行所 いわき市平字田町63
© いわき民報社 社長 野沢武蔵
(02462)③1666代(編集) 16667(販売)1668(広告)

旧地主に買い戻すか

メドつかぬ十条勿来工場

旧王子製紙系三社の合併問題は八幡、富士製鉄両社の合併から同様前例のないものとして公正取引委員会の注視を浴び、三社長声明の十月合併説は相当長引く暗影を投げかけている。従って十条製紙勿来工場の建設も今のところメドがつかない実情で、いわき市としてもこれ以上延期される場合は、企業誘致に対する市民の不信感を高め、遊休地に対する批判もあって、場合によっては旧地主に買い戻すか、確かな企業に譲渡を申し入れることもあるという考え方に傾いており、五、六月をメドに十条製紙側の動きが注目されている。

長引くか三社合併 公職委の認可が問題

三月末の王子、十条、本州三製紙の合併声明後、十条製紙勿来工場問題については四月着工を予想していただけに地元のショックは大きく「来年、来年」で六年間も引き伸ばしたあげくの抜き打ち的合併声明に対し、地元民の強い不信感は"土地返せ"の怒りに変わってしまった。その後、大和田市長らが上京しての社長会談、岡島調査役らが市、県を訪ねての弁解では、いずれも「合併しても既設の方針は変更しない」というものだが、合併すれば十条製紙工場ではなく"王子製紙勿来工場"になるものだけに、その建設は三社合併後ということになる。

"問題はその合併だが、"国際競争に対応するため"という旗印ながら、公正取引委員会の考えるシェア（市場占有率）三〇%を大きく上回る粗鋼生産三五%にもなり、旧王子三社の場合は六〇%を越すといわれ、いかに政府支持があっても公取委が簡単な判断を下すことはまず困難といわれ、八幡・富士製鉄にしても株主総会で決議後、この秋ごろに正式な合併届けを出し、公取委が国内独占価格の問題その他について本格的な検討を始める段取りなので、十月合併を見込む旧王子三社の場合も、三社長会、三社重役会、株主総会を経て正式届けを出すのが十月ごろとなれば、認可は来年回しの公算が強いといわれる。

こうした中で、多量の工業用水使用、県公害防止基準率を上回る汚水問題などを抱える十条製紙勿来工場の建設だけに地元としては誘致はしたものの痛しかゆし的存在だった。それがいつ建設されるか、いまだにハッキリしないだけに地元民の反感が強く「売り値で土地を返せ」と勿来地区振の中でも強硬意見があって、これ以上引き伸ばすことは企業誘致への不信感を他地区にまで及ぼすことになりかねないと、市内部でも最悪の場合、この五、六月をメドに用水地返還要求を出さねばなるまいというハラ構えになってきている。

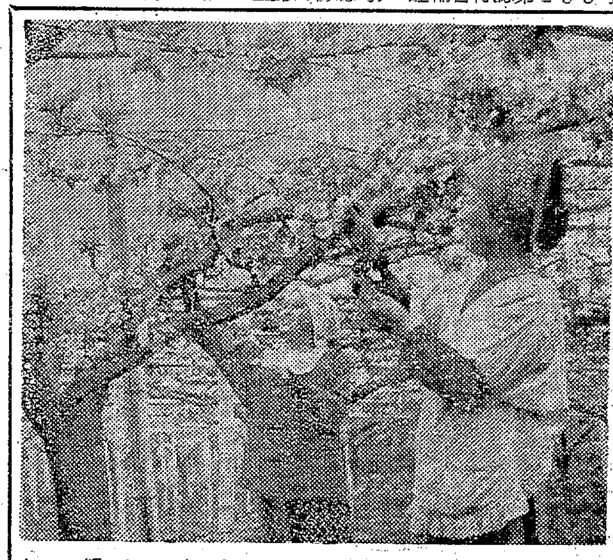

【ナシの人工授粉をする農家の人たち】

人工授粉いま盛り 真っ白な花咲くナシ畑

○…いわき市特産の一つに数えられているナシは、約百四十ヘクタールで栽培されているが、四月下旬から開花、今は真っ白な花を枝いっぱいに咲かせている。農繁期を迎えた農家の人たちは"ことしも豊作であって欲しい"と念じながら、人工授粉作業を進めている。

○…いわき地区で栽培されている品種は、長十郎をはじめ二十世紀、八雲などが代表的だが、このほか早生赤、新高、昭和、新世紀などがあって数が多い。いわき市平上平窪地区は"ナシ狩り"の観光地として脚光を浴びているが、同字須釜、草野重信さん(三四)方でも手入れに大わらわ。

○…いわき農業改良普及所の話によると五月上～中旬にかけての摘果、病害虫防除の徹底、袋かけと忙しくなるが、十アール当たり約五十キロ、約三十万の粗収入となるだけに、生産者や普及所職員も真剣な表情だ。

本格的な 呉服専門店 かみや いわき市平・二町目 電③二〇一一

納税組合勿来方部会の役員

いわき市納税貯蓄組合連合会勿来方部会は、三十日午後一時から勿来支所三階ホールで百余人の代表者が集まって規約をきめてから役員を次のとおり選任した。

▽会長＝鷲善三（錦町）▽副会長＝本村西一（植田町）渡辺徳三郎（勿来町）▽理事＝蛭田勝雄（山田町）大庭恩衛（植田町）北郷嘉弘（勿来町）茶原梅雄（川部町）▽監事＝下山田健功（錦町）大平三郎（勿来町）▽代議員＝坂本隆平（山田町）金成伍郎 助川新三八代茂 小川登（以上植田町）田代信一 国井昇二 小野義明 円通重一（以上勿来町）芳賀寛 金成増彦 桑重一（以上錦町）芳賀新市 樫村緑（以上川部町）片倉矢三郎（勿来町）

なお、いわき市連合会役員に植田町の勿来方部の役員に選任された鷲善三 渡辺徳三郎 本村西一 茶原梅雄の四人が理事に選任された。

須賀海岸防潮堤工事入札きまる

いわき市勿来土木事務所は二十七日、いわき市錦町須賀海岸の防潮堤延長四十六メートル、四十三年度繰り延べ工事の指名請け負い入札を行なった結果、三百七十万円で錦興業株式会社（佐久間清一社長）に落札した。完成期日は八月七日。

保証融資が67%増 四月

活発な資金需要を反映

県信用保証協会平支所の四月の保証融資高は百八十件、一億四千八百七十万円にのぼった。決算期明けの四月は毎年資金需要の減るのが例だが、この四月は前年の百二十七件、八千九百二十五万八千円に比べ、件数で四一%、金額で六七%増という記録をつくった。

厳しい金融引き締めの中で各金融機関の窓口はシブイが、県信用協会に保証された融資申し込みはオープンの取り扱いになっており、金融機関の窓口規制、信用保証業務の認識から資金需要が殺到したものとみられている。また業者側も不況乗り切りのため金融面の研究、計画経営の転換がなされ、保証融資のうち県の長期安定設備資金（5年～10年）の利用が活発で、四月の一カ月だけで年間融資ワクの三分の一を消化したほど。

同支所の四十二年度実績は目標十五億円に対し十九億三百八十一万八千円と三四%の伸びを記録、四十三年度目標は二十二億八千万円になっているが、前年六七%増でスタートした四月の資金需要からみて、年間保証融資は二十五億円を突破するのではないかと予想されている。

あすバス運協担当者会議

いわきバス運営協議会事務担当者会議は二日午前十時から常磐交通自動車株式会社会議室で開き、六月ダイヤ改正について協議する。

JCブロック長が公式訪問

平青年会議所の五月例会はブロック長の公式訪問をうけ、隣接JCからの参加者もあって十日午後六時から平信金ホールで開く。テーマは生活総合調査発表でゲストは福島ブロック長の小林邦利氏。

飯野老人クラブで善光寺まいり

いわき市平の飯野老人クラブ（光英明会長）は二十六、七日の両日、善光寺参りのあと高崎観音を結ぶ初夏の旅をする。当日は百十三人が参加、ウシならぬバスに乗っての善光寺詣でをする。

市計量管理協会初総会

いわき市計量管理協会は二十二日午前九時半から平市民会館で総会を開き、さきの役員会に基づき予算、事業計画などを決め、具体的な運動を開始することになる。

平で市敬老年金を支給

平福祉事務所は三十日、地区内八十歳以上のとしより四百十四人に市敬老年金（一人三千円）を支給した。

才言

▼十条製紙も、あまり待たせすぎたし、この辺で"土地返せ"といわれてもやむを得まい。

▼分裂メーデー、内と外と二つの集い。だが労働者は手をにぎるべし。

▼五月晴れ、つつじの宴もまたたのし。

天気予報（小名浜測候所発表） 玉半提供 ④五〇三二

【今夜】西よりの風、晴れ。
【あす】南よりの風、晴れのち薄曇り。
【海上】今夜、あすとも多少風波がある。

あすの暦 5月2日（木）

旧暦	4月5日	
六曜	友引	
日出	4・41	
日入	18・25	
月出	7・13	
月入	22・57	
満潮	5・04	19・50
干潮	—	12・38

お宅のお部屋に明るさを…
一面鏡から三面鏡全種 5月2日～12日
鏡台の下取りセール！
お宅の鏡台（鏡裏のハゲた物からワクの破損キズ物など形のあるものならOK！）を二、〇〇〇円で下取りいたします
例 一面鏡正価五、〇〇〇円を三、〇〇〇円
三面鏡正価六、八〇〇円を四、八〇〇円
本格的家具専門店 柏屋 平・中町沢木屋酒店向かい

仏壇・仏具は思い立った時に新調し心をこめてお給仕するのが本当の姿です
仏壇の まるぜん ほし 保志
会津塗仏具製造直売の店 平支店
平・中町（旧公会堂隣） 電③〇三六六

全店あげて 春物一掃 大処分……
地階
洋掛けふとん ……3割引き
タオルケット ……680円
西川のふとんわた ……1380円
1階
紳士折畳傘 ……980円
婦人折畳傘 ……980円
婦人コンパクト傘 ……980円
2階
春物背広上下服 ……3割引き
レーンコート ……2350円
替え上衣 ……2800円
3階
婦人春物ブラウス ……3割引き
婦人春物セーター ……半額
婦人ワンピース ……980円
4階
ウールきもの ……1500円
仕立て上がりきもの ……半額
道行コート ……半額
5階
毎日午前11時まで早朝サービス
純毛チドリ ……490円
純毛ジョーゼット ……490円
皆様の利益を護る店 大黒屋 ダイヤモンドストア
いわき市平字三町目 電③1191

風かおるハマの二題

▽…磐城地区では早くも田植えがはじまり、初夏の魚をとる定置網も操業にはいった…△
▽…た。風かおる一日に農村とハマでひろった〝季節もの二題〟…△

十日ごろは最盛期
田植え

水稲の早期栽培が普及している玉川を中心に泉町、鹿島町でも三十日から一斉に田植えがはじまり、一日も朝から家族総出で田植えをする姿がみられた。

常磐農業改良普及所の話ではことしの田植えは昨年より平均一日早く、苗代の成育も良好で、磐城地区は五日には三〇％の水田が田植えを完了し、十日ごろが最盛期になるという。ことしは農家の人手不足が深刻のため部落ごとの共同作業がめだっているものの、田植え機械は費用がかかるためかまだほとんど普及されていない。

【きょう早くもはじまった田植え作業＝鹿島町で】

定置網
サバやタイ水揚げ

小名浜・江名両漁業協組共営の丸協定置網は一週間ほど前から水揚げをはじめた。黒潮にのって北上するサバ、アジ、タイ、ブリなどを獲るのが目的。一日朝はカワハギが多くタイも数尾とれた。

漁師さんの話では沿岸の潮がやや低温で八～九度を示し、平年より二～三度低い。このためちょっと水揚げは低調だが、茨城県では水温が高くなっているのでこれからの好漁が期待されるという。定置網は朝夕の二回網おこしを行なっているが、夕網では小サバがとれている。中旬にはもう一つのナダ網を投下するので各家庭の食卓をにぎわす小魚はさらにふえるでしょうとのことだ。

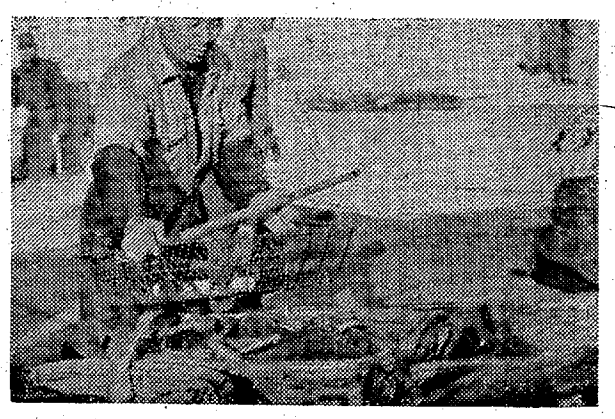

【定置網の水揚げ＝小名浜港で】

市内40校でむし歯巡回指導

児童にみがき方など

いわき市教委と県学校保健協会では五月七日から市内四十校でむし歯予防の巡回指導をする。各校では低学年の児童にとくに歯の大切なことを呼びかけ、正しい歯のみがき方を指導する。巡回日程つぎのとおり。

▽五月七日＝植田小、錦小、勿来二小、勿来一小▽八日＝勿来三小、川部小、菊田小、渡辺小▽九日＝江名小、永崎小、小名浜東小、小名浜一小、小名浜二小▽十日＝鹿島小、小名浜三小、泉小▽十一日＝長倉小、藤原小▽十三日＝磐崎小、湯本一小、湯本三小、湯本二小▽十四日＝白水小、寛小、高野小、綴小▽十五日＝内町小、高坂小、御幣小、平一小▽十六日＝平五小、高久小、豊間小、夏井小▽十七日＝平二小、平四小、赤井小、平三小▽十八日＝平六小、草野小

東北地区料理業組連の大会

7日 平市民会館

第七回東北地区料理業組合連合年次大会は七日正午から各県代表者会に引き続き、午後二時から平市民会館大会議場で開き、終わって午後四時から谷口で懇親会、午後七時二十分から常磐ハワイアンセンターで余興を楽しむ。

新消防職員18人に辞令交付

救急車増両に対処

いわき市消防職員の辞令交付式は一日午前十時から市消防本部で行なわれ、宮沢本部長から新任の永山泉君ら十八人に辞令が手渡された。このあと宮沢本部長が〝市消防職員としての任務を忘れぬように〟と訓示した。

新任の職員十八人は五日まで各消防署で現任教養を受けてから六月一日に県消防学校に入校、ここで三カ月間の教養を受けたあと勿来（八人）常磐（九人）磐城（一人）の各署に配置される。なお勿来、常磐両署の救急隊は十月一日から発足の予定。新任職員つぎのとおり。

永山泉　植田正一　阿部泰治
渡辺幸雄　佐藤誠司　斎藤祐一
菱沢文典　渡辺清　村田光正
鎌田孝夫　若松剛　新妻伸昭
坂本敏秀　柴野正治　下山田和男
坂本金市　菅田一雄　佐藤正一

【市消防職員の辞令交付式】

勿来会館落成式に不満の声

式典以外に興行のぞむ

いわき市では勿来市民会館の落成式を五月の中ごろ実施する計画をたてているが、予算不足のため質素な式典だけにとどめようとのハラづもりのようである。これに対して住民のなかには「落成式に花を添えるためにぜひ二流の歌謡団一行か、劇団をよんで安く観覧が出来るようにしてほしい」との声が強い。

これに刺激されてか植田町の商店会では近く役員会を開き演劇団招へいについて話し合う。

市況

（三十日午後一一日正午）

魚類

一日の中之作港は延縄船の水揚げがあったが少ない。

【小名浜港】巻網船五カ統　底引船六隻　小舟十二隻

▼小サバ　十七万五千㌔　一二一
一〇▼トウジン　三千㌔　三〇一
七・五▼小アカジ　千㌔　四八一
四〇▼水タコ　五百㌔　九〇一五
五▼大中アカジ　五百五十㌔　二
四〇一七〇▼メヌケ　二百㌔　二
五〇一一八〇▼マツバカニ　千五百匹　一六五一三〇（四）▼イシモチ　二百㌔　一八〇一一六〇
（三十日午後　巻網船十カ統▼小サバ　二十七万九千㌔　一八一二）

【江名港】水揚げなし

【中之作港】延縄船一隻

▼ホンキリサメ　八百㌔　三〇一
二〇▼メカジキ　四百㌔　三二九
一一三〇▼アブラボウ　百㌔　一
一八▼マカジキ　百㌔　四〇〇一
一一〇▼バチ　百㌔　三三八
（三十日午後　巻網船八カ統▼小サバ　三十万㌔　一四・三一三・七）

野菜

▼ホウレン草　一五一一〇（東）
▼菜類　四一一（〃）
▼カブ　一〇一一（〃）
▼ニンジン　四〇一一〇（〃）
▼ゴボウ　四〇一一〇（〃）
▼大根　一五一三（〃）
▼ネギ　三〇一一〇（東）
▼タマネギ　五五一四〇（〃）
▼キュウリ　一八〇一二〇（〃）
▼タマナ　二〇一一八（〃）
▼ナガイモ　八〇一二五（〃）
▼バレイショ　一五一一五（〃）
▼トマト　一五〇一一〇〇（〃）
▼サトイモ　四〇一二〇（〃）
▼タケノコ　一〇〇一二五（〃）
一三一二（東）
▼ミツ葉　四〇一三〇（〃）
▼ウド　四五一二〇（〃）
▼モヤシ　二五（キ）
▼シイタケ四〇〇一一〇〇（〃）
▼菜菊　一〇一五（東）
▼玉子　一二一八（コ）

果物

▼イチゴ一四〇一六〇（カップ）

（丸亜青果市場調べ）

連休にはニイ雨だったが
越 フジコシ
おかげでタケノコはいっせいに出そろい 全国的には不作といわれながら 当地方では逆に昨年よりも値下がりいたしました
タケノコ　一キ　一〇〇円
ふき　一ワ　五五円
ワラビ　〃　三八円
キュウリ　一〇〇㌘　一七円
生しいたけ　一袋　二八円
レンコン　一キ　一五〇円

安全運転 無線車完備
■電話■
本社㊂2175（代）
㊃2640
草野　㊃5647
好間　㊃5372

運転者募集
尼子タクシー

整形外科 内科 外科
金成医院
金成桂一
いわき市平字田町 電㊃五四一六
■営業午前十一時から
いわき市平字田町 ㊃2779

中国みそラーメン
札幌みそラーメン
しらぎく飯店
男女店員募集

あなたがより美しくなるシーズンです
かつらは特にそのつど結いあげております
美容 一般 ハセガワ 平・三町目 電㊃4556

趣味の日本人形 博多人形 フランス人形 こけし ルームアクセサリー
人形の店 美鈴 いわき市平駅前（マサゴ通り）

吉永小百合 全国縦断 リサイタル

■とき＝5月6日（月）PM2：00／6：00
■ところ＝平市民会館

前売り券 発売中
S席 1，500円
A席 1，200円
B席 1，000円

共催／ビクター芸能株式会社
吉永小百合音楽事務所
天地堂

プレイガイド
★平地区
大黒屋
レコード天地堂
キクヤ楽器店
大塚運動具店
みよし銀座店
一平市民会館食堂
小鉢・蕎
平飲食業会
福島民報いわき支社
八百鉄
いわき民報社
★小名浜地区
福島民報小名浜駐在所
キクヤ楽器店小名浜支店
金光堂
じゃんがら舟和
★湯本地区
みよし湯本店
マエダスポーツ店
運動具のナガオカ
★勿来地区
みよし勿来店
音楽のキクチ
★内郷地区
労災前玉半
★四倉地区
テーラー・ミナミ

安い電報、出血サービス

一通で四百円の赤字

委託配達に一回二千円

入学試験合格のお祝い電報から始まって、卒業祝い、入学祝いと続き、三月、四月は電報やにとって忙しい時期である。他の物価に比して非常に安く、一時間ばかりで相手にとどくといった速さもかわれて手軽に利用されているが、局では大幅赤字の出血サービスに悲鳴をあげているのが実態である。

電気通信の歴史　遠隔の地にいる人への意志の伝達として長年の間利用された飛脚通信に代わって、距離感をゼロにしてしまったものが、電気を利用したいわゆる電気通信であり、その先駆が電信である。一八〇〇年ごろイタリア人ボルトによって電池が発明され、この電流を通信に利用することが試みられ、電信機も多くの人によって改良されてきている。一八三七年にいたってアメリカ人モールスが、通信歴史上有名なモールス符号なる電信符号を開発するにおよんで、電信実用化が大幅に進展した。わが国に最初に渡来した電信機は、一八五四年米人ペリーが二回目の黒船でもってきたもので、徳川幕府に献上している。ところが、この渡来の五年前にわが国で電信機を研究し、製作し実験した人がいる。それは信州（長野県）松代藩の佐久間象山先生である。学者としてはよく知られているが、電気通信の先駆者でもあることはあまり知られていないようだ。地震で一躍有名になった松代町ではあるが、象山先生が実験された電信塔があり、わが国電気通信の発祥の地でもある。ところで電信が一般公衆の間で使用されるようになったのは、象山先生開発二十年もたってからで、明治二年（一八六九年）東京～横浜間で開始された。

この時の政府布告の一節に次のように書かれている。「伝信機は、幾百里相隔る場所に而も、人馬之労を省き、線の連なる場所までは、音信を一瞬間に通達する至妙之機関なり」

わが平に電信局が開設されたのは東北でも遅い方に属する明治二十年だった。

電報の記録性が　電報は一方通信であって、返事をただちに必要とする場合はまことに待ち遠しく不便であるので、電話の発明、普及によってその方へ電報需要の相当数が移っている。ただ、電話は証拠が残らないことから、証拠を必要とする場合は電報が多く利用されている。このように取り引き上の重要な存在になっておりながら、その料金たるやタバコ一個の値段にすぎない。同一規格の大量生産品と異なり、内容がそれぞれ異った個別発注方式であり、かつ一定量ためて作業にかかることも許されず、それも二十四時間休みなく注文を受けなければならないといった、サービス生産者側からみると、最悪の条件下におかれての生産品でありながら、安い価値よりお認め願えないとは。電報一通当たりの処理原価は五百円を越しておりながら、お客さまからいただく料金は平均一通当たり百円位にすぎない。

配達の泣きどころ　通信文十字までの電報はわずかに六十円で、九州のはてまでお届けする。市内電報になると、合併合併でどんどん市域が拡大されてもわずかに三十円である。市から財政補助金でも出してもらわんことにはやりきれないのが真情。電報の原価が高いのは、いくら技術が進歩し合理化をはかっても、配達が人手にたよらざるを得ないからである。理髪やさんなどのように合理化しにくい業種では、人件費の高騰に略比例して料金値上げをせざるを得ない……ということで上がっているが、電報料金は昭和二十八年いらい十五年間も据え置きのままである。局から四キロ以上のところへの配達電報には、特別配達料として百三十五円頂戴しているが、このような電報の配達を一部請け負い制にしておって、局では配達料として最低二百二十五円から、高いところになると五百円も支払っている。これが夜間となると五割増しになり、さらに深夜になると三倍となって千五百円も請け負い者に支払っている。電報を一つの製品とみなすと、その生産過程の末端にすぎない配達工程のみで、一通の収支差額―赤字分が最低九十円から千三百円にもなっている。このようなわけで全国平均で電報一通当たりの総収支が四百円余の赤字になっている。国の企業であってもこれでよいものかどうか？料金は国民の総意によって決められるものであることからして、市民各位の経営的角度からのご判断をお願いしたい気持ちや切である。

慶弔から商取り引き　以上、原価の面からみて電報料金の余りにも低きにおさえられすぎていることを述べたが、さらに次のことからもその不当性がお認めになれると思う。それは、まず第一になぜ六十円のような低料金になっているかを知っていただき、次いで実際の利用分野をみていただくとわかる。人間生活において、人種、民族のいかんを問わず、もっとも急々を要することは、「死んだ生きた」といった時の急報であって、この通報だけはどんな貧しいお金のない人に対してもかなえさせてやるのが人情であり、為政者として当然考えるべきことであって、これがために電報は極めて低廉になっているわけである。しかるに実際の利用状況をみてみると、一般的業務の連絡、出入荷送金など商取り引き上の連絡といった商工業面での利用が電報全体の五四%で過半を占め、次が一般的個人の連絡、旅行往来の通知、陳情、社交上の慶祝（結婚、出産、合格、当選など）電報や弔慰電報であってこれらが全体の四一%になっており、前者と合わせて実に九五%になっている。先にのべた人道上急々を要するものはわずかに四%弱となっており、安否をきずかう電報が一%で、合わせて五%この中でほんとうに貧しくて電報さえ出し得ない低所得層の利用となると、これの十分の一か二になるものと推測されるから、電報料金の低廉にしておくべき理由の対象のものは全電報の一%以下である筈である。この一%以下の利用者のために余りにも不当な低料金におさえ、九九%といった当然原価を満たす料金の支払い能力のある対象利用者まで、すべて低料金でサービスを提供し、大幅赤字にさせておくことの是非について、国民の一員としてようーく考えてみていただきたい存在である。また、次のこともあまり知られていないことであるので述べてみたい。「はがき」や手紙には配達区域が指定されてあって、この区域外に居住する人は自ら郵便局に出向き、入手していかなければならないが、電報だけはどんな辺避なところでも居住しさえすれば、そしてその住居表示が他に適用するものでありさえすれば必ず配達し手元にお届けしなければならない、といった厳しい条件もつけられていることである。

夜間の受け付け　このほかに電報受け付けの深夜窓口開店数が日本は世界最高であって、フランスは全国で二十四時間サービスをしているのがわずかに十五局、英国は十八局、オランダは三局、西独は多い国となっておりながら七十局にすぎないのに、日本は八千五百局の多きに達している実状で、わずかな利用者のために終夜サービスを続けさせられていることも、能率的活動が強く要請されている現代経済社会からみて、まことにおかしいではないかと国民の皆様の強いご意見を期待してやまない次第である。

（平電報電話局長・赤井満雄）

よろずコーナー

食パンの良否

食パンは原料粉によって出来あがりの色が多少ちがいますが、だいたい薄いキツネ色で、弾力性があり、強く押さえても手をはなせば元の形にもどるようなパンは焼き上がりがよく、おいしいものです。また、切り口を見てカイメン状の気泡がこまかいものがよいパンです。なお、古いものではカビくさいこともありますが、カビは主に下部に生じやすいものですからその点を見きわめましょう。

球根の選び方

一般に球根はよく充実していて大きさの割り合いに重いものがよいものです。また、根が出る根座がいたんでいないか、腐れがないか、カビが生えていないかなどを検査して選びます。なお、ダリアは球の大小より芽の有無がたいせつで、カンナなどはあまり小さく分けたものは育ちが遅いので、三芽以上ついたものを選びます。

たけのこご飯のコツ

たけのこは、ほ先をななめに切って皮にタテの切れ目を入れ。ぬかひとにぎりと、とうがらしを加えてゆで、やわらかくなったらさまして、皮をむいて2センチ角に切ります。これを（四人前の場合）濃いかつおぶしだし2カップと、しょうゆ大さじ4杯、砂糖大さじ1杯、酒大さじ2杯を加えた中に入れ、弱火で煮て、そのまままさまして味をふくませます。

煮汁をとって、これに水を加えて4カップ二分の一にして、洗っておいた米と塩小さじ一杯を加えて火にかけます。煮立ったら火を弱めて、火を消す直前に、さきの材料を入れ、ふたをし強火にします。二～三秒たったら火を消し。普通にむらして米をつぶさないようにまぜ込みます。このとき、木の芽をちぎってまぜ込むか、器に盛った上に散らせます。なお、鶏肉や油揚げを加えてたくこともあります。

明治百年　いわきの人脈（65）

文　荒川禎三

コスト低下は磐城の宿命であった。その大部分を占める運賃の引き下げについて、かつて浅野総一郎は上野～綴間に電車を走らすくふうまでした。運賃引き下げこそは、業者多年の念願であった。そんな折り、小名浜が重要港湾に指定された。その翌年昭和四年の県会に、県は工費三百数十万円を五カ年の継続事業として提案した。民政党は政友会の党勢拡張案とうけとり、最初から反対気構えであった。

それに対し磐城炭礦社長浅野総一郎は、工費百万円の寄付採納を願い出た。腐っても鯛（たい）さすがに大ものであった。同時に築港西岸の埋め立て地百万坪を向こう三十年の無償貸下げを願い出た。民政党も反対のしようがむずかしくなった。

当時磐城炭礦には、石城郡最後の郡長水野晃三郎が庶務課長と入社していた。県は水野を通じ、寄付願出人浅野総一郎の裏付けとして、炭礦社印を求めた。ところが磐炭社印は捺印まかりならぬとなった。深刻な炭界の不況を理由に、浅野を除く各重役はいずれも反対の意向を明らかにした。

浅野の寄付問題が政争の具にされてはと、県は内務部長伊藤昌庸や尾戸庶務課長を、東京の浅野家に出張させて交渉した結果

寄付申出人　浅野総一郎
連帯保証人　浅野同族会社

ということで妥結した。磐炭の名称はなくなったが、浅野同族会社の保証裏付けによって、まずまず安堵した。

いよいよ県会になると、狙っていた浅野の寄付問題も見事に落着した。民政党の反対理由がたたない。とうとう代議士で幹事長であった菅村太事は、石城郡下中等学校設備費の新規事業を目論見、築港案を一年見送りと党議を確定し、県議の承認を求めた。一年生議員の野崎満蔵が菅村の提議に真向から反対し、若松美三、鷺清昇と協同して脱党も辞せずとがんばった。一躍野崎満蔵の株があがった。すったもんだして、原案承認。小名浜商港築港案が通過した。元県議小野晋平、町長鈴木栄は大よろこびであった。

その後財界の不況、炭界の不振はいよいよ深刻となり、浅野の寄付採納願も同族会社がお手あげし不履行となった。埋め立て地の利権もおじゃんになった。

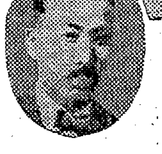
小野晋平

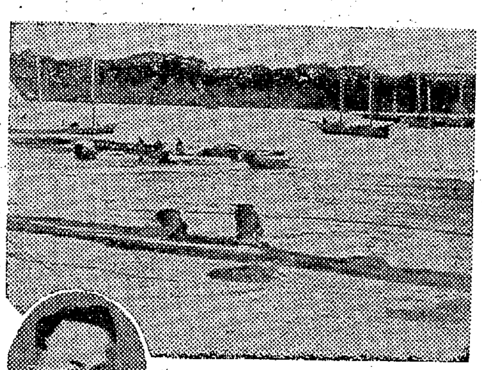
小名浜大正元年

☆いわき信販加盟店
舶来・国産・高級婦人服地
生地と仕立て　洋装トミー
いわき市平字南町59（三町目バス停前）電④7764

内科　消化器科　循環器科
今内科医院
医師　今憲二
医師　今エキ
平・七町目バス停留所前　TEL・④6412

東芝カラーテレビ　ユニカラー
夢のような超色彩
家電器具販売修理
電気工事設計施工
現金正価139,000円から
いわき電気サービスセンター
いわき市平字鷹匠町　電③1337

アイスクリームより冷たい
スキッとした味
スナイス
はじめました
￥80
￥120
￥150
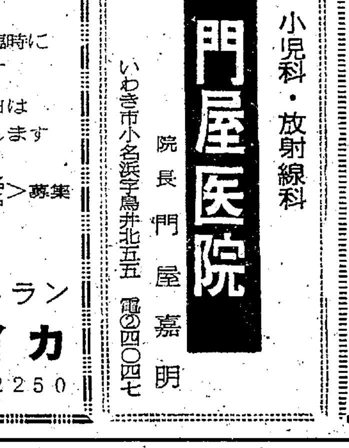
レストラン松月
平・銀座　電（3）1551（代）

あす2日はお休み
⇨あす5月2日は臨時にお休みいたします
⇨定休日の5月7日は休まず営業いたします
・ウエートレス　数名
・レジ係　1名　＞募集
レストラン　カイカ
平・新田町電④2250

内科・小児科・放射線科
門屋医院
院長　門屋嘉明
いわき市小名浜字鳥井北五五　電②四〇四七

旅館　結婚式から披露宴まで…
花汀園
いわき市平字才槌小路（一小裏）電④二三〇八

名代おでん
久松
いわき市平・新田町
でんわ平④三七九一

診療科目
内科　胃腸科　小児科　外科　整形外科　皮膚泌尿器科　産科婦人科　放射線科　理学診療科
医療法人
松尾病院
院長　布川領三
いわき市平字大町九
電④四四二一～二

学芸

あさのさんぽ

草野小五年　佐藤孝一郎

日曜日のあさ、ぼくは「さんぽに行ってくるよ」といって、自転車に乗った。新国道まで行ってみようと思ったのだ。きゅう国道をまっすぐいくとほいく園で、ぼくとどうきゅう生の、のぶよし君が遊んでいた。

どんどん走って行くと六年生らしい人が新聞はいたつをしているのであった。ぼくは、何にも手つだいをしない自分が、はずかしくなった。

しもかべやじゅうたくにきて、しょう店の時計を見せてもらうともう七時だった。しょう店はきちんとせいりされてお客がきはじめている。

じゅうたく地をとおりすぎるとだんだん自動車がふえてきた。ここには、新しく作られた家が、二三げん建っていた。新しく作られただけのことはあって、とてもきれいだった。

だんだんつかれてきた。しかしもくてき地の新国道にもうすこしだと思うと、力がわいてきてハアハアいきをしながら、やっとのことでもくてき地についた。

新国道は、あいかわらず自動車がいききしている。ただ一つちがうことは、トラックが多いことだ。ぼくは、自動車でいっぱいにならないうちに帰ろうと思った。が、まだつかれがのこっている。しかしこんなことをしていると、あとで、くろうして帰るよりもいま帰った方がよいと思って帰ることにした。

帰りは、しゅっぱつするよりもつかれた。それで、ときどきほかの自転車にぶつかりそうになった。行くときよりのろかったが、ようやくしもかべやじゅうたくまでたどりついた。もうここまでくればだいじょうぶだと思うと力がわき、自転車のスピードもでてきた。

ほいく園までくると、まだのぶよし君は帰らないで遊んでいた。のぶよし君は、ぼくに気がついたらしく「こっぺえー」と、声をかけてくれた。「こっぺ」というのは、ぼくのあだ名である。ぼくは「さいならあー」といっただけでとおりすぎた。

スピードは、こうちょうだ。があまりちょうしにのりすぎて、自転車ごとたおれてしまった。さいわいけがはなかったが、おしりの方がちょっといたい。

やっと、家にたどりついた。もうおなかはペコペコだ。ぼくは「ごはん、まだアー」といって、家の中にはいりこんだ。

ぼくは、長きょりに弱いので、いつも日曜日にはこういうさんぽをしたいと思った。

【評】朝のきれいな空気を吸いながら、ペダルをふんでいる姿がわかります。見たものを全部とりあげて書くのも時にはよいが内容をしぼってくわしく書いたらよいと思います。（新家教諭）

じてんしゃ

夏井小二年　大友ひろやす

ぼくのじてんしゃのいろは、しろときみどりだ。ひろみちあんちゃんからおさがりの小さなじてんしゃだが、うんとこぐとスピードをだしてはしる。

もらったときは、うれしくてころんでもれんしゅうをつづけた。いまでは、ほそいみちでもたんぼみちでもはしれる。どうろでは、かたてうんてんもできる。とおいおともだちのところにあそびにいくのにも、じてんしゃにのっていける。おつかいもじてんしゃだ。とてもべんりで、かわいいじてんしゃです。

【評】おにいさんにゆずられた自転車にのれるようになってよかったね。かたてうんてんはこうつうじこのもとですからやめるようにしましょう。（阿部教諭）

差塩小中PTA新役員

いわき市三和町差塩小中PTA、体育後援会総会は、このほど同校体育館で新年度計画などを協議した。新役員次のとおり。

◇PTA▽会長＝熊谷兵郎▽副会長＝加藤輔一　面川正己▽監査＝松崎守　草野正男

◇体育後援会▽会長＝志賀良三▽副会長＝佐々木丑次郎　松崎敬

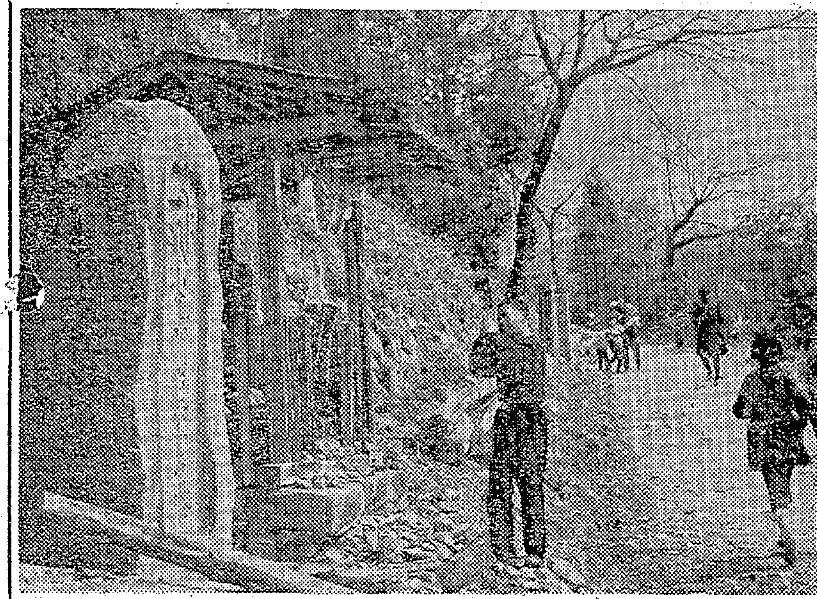

石ぼとけ
幼い日の心のふるさと

「おっかあ、おれ、地蔵さんにおがんでいくよ。何でおがんだらいいべ」てれくさそうに小さな手を合わせている男の子。入遠野円福寺参道にある地蔵尊の前である。

彼岸の中日＝常日ごろかえりみられないお地蔵さんも、この日ばかりはお供物をいただき、悩みを聞いてくれる大薬師となる。「ああわたしはうれしいよ。お前も大きくなったら正義を愛し、人を愛せる人間になるんだよ」飛びはねてゆく子にも、お地蔵さんはこう呼びかけている。

♪…村のはづれのお地蔵さんは、いつもにこにこ見てござる。仲よしこよしのじゃんけんぽん。石けりなわとびかくれんぼ♪…「お地蔵さん、おれたちといっしょにかくれんぼしようよ。うしろにかくしてくれよな」

お地蔵さんは子供の世界に溶け込みながら、なきじゃくる心をときほぐし、元気に遊べと見てござる。

村人に幼いころの思い出をなつかしく語ってくれる"心のふるさと"でもある（N）

平ひこばえ会

綿引伊佐夫居新築祝賀句会

ふとかげる梅の白さの空にあり　熊谷とほる
さし交え何れの枝となく芽ぐむ
大方歩山子
柿の芽の影貫ひても庭さみし
送られて来て春灯に惜別す　青木蒼山
庭石のくぼみ浅きに水ぬるむ
苗代に引く水夜目に光りくる　松本菊朗
柿の芽のまぶしく天に枝をはね
児に持たせ引く鯛重し鯉のぼり　三浦子風
春月を待つ石庭の整ひし
牛の鼻あげてげんげ田ひかれ行く　鈴木紅泉
噴く水の音の磨りつ水温む
庭池に早や水馬新居訪ふ　中根昔巳
裸木の石にかげ置く春日かな
桜草に似たる花かもひくく這ふ　綿引欣吾
石据えて庭ととのはず春の昼
心ひく春の人とは美しき　伊藤真砂常
ぼけの花咲き初む庭の新居訪ふ
お色気も失せて花宴のかたすみに　黒井はるみ
ぼけの花句座より眺む新居かな
大根ひく女大きな尻見せて　綿引伊佐夫
ゆすら梅の花の白きに庭暮るる
歩き初む吾子の手を引き春の野　国玉碧笑
沈丁の香をへだつ扉を引きにけり
春めくやマネキン人形の胸まろし　田口光泉
春泥に手をとり合いて渡りけり
花の宴引きさがられず唄いけり　飯田爽月
引き止めし友振り切って春のやみ
あの家もこの家も二号花散れる　吉田茂堂
水盤の石春光に跳ね返す
風光る庭石新居に映えにけり

【後記】綿引伊佐夫氏の新居が新川のほとりに美しく完成した。庭石が運びこまれ、植木もポツポツはいり始めて、暖かい日射しの中に枝をのばしている。それを祝っての句会である。

会する者、平在住の人たちを主として、主を囲み、酔っては句を生み、俳人の集いにふさわしいふんい気となる。「オイロケ俳句」各人一句「ひく」を入れた句、各一句という風な座興も加わって一層たのしい。

句集の中に紹介したのもあるが、一部遠慮させていただいたのもある。夕暮れの色が濃くなるころ、惜しい集いも終わり、別れがたい思いで散会した。（国玉碧笑）

矢ヶ崎犬猫病院　平・鎌田電④4465

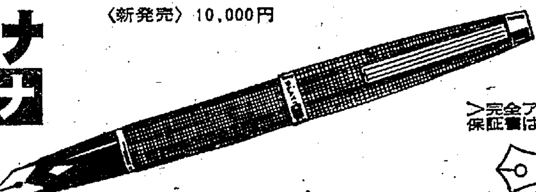
プラチナ　プラチナ
〈新発売〉10,000円
重厚派が選ぶ純銀製の万年筆
>完全アフターサービスシステム<
保証書は必ずお受け取り下さい
岡萬年筆店
世界で初めてプラチナのペン先
いわき市平字三町目電④4333

技術者募集
洋装さえぐさ　永山さえ子
あなたを　より美しく　個性的に…
平・電建設　TEL・①3248

おけいこのすすめ
いけばなは現代女性のエチケットの一つでもあります趣味としてまた将来の職業としてのためにもいけばなのおけいこをおすすめいたします
■教授内容　池坊いけばな
立華　生花　自由花（盛花　投入）
■けいこ日
土　日　水（午前十時〜午後七時）
いつでも入会できます
横山千代
いわき市平字尼子町三の二〇（新川南側）
ハナノヒトミ
電④八七一三

産科婦人科　高木医院　高木修
（入院随時）いわき市四倉町東三丁目五三　電三三五一

プロパンの平酸素
ガス器具はガス専門店でお求めください
□取り付け安全
■サービス完ぺき
家庭用・業務用
都市ガス用・プロパン用
TEL・（平）4—4639

相田整形指圧　相田仁志　平三小正門わき

店舗改築工事中
平警察署前　仮営業所へ移転
TOWA SHUTTER
最高の戸締まり・最低の価格・最後まで奉仕
久野金物店シャッター部
いわき市平字三町目（駅前大通り）電③2501代

ホンダのバイク中古車景品付き大バーゲンセール
通勤通学レジャーにお徳な中古車
期間　4:20→5:10
▶この期間中にお買い上げのお客様に限り50万保険付きヘルメットを1台に付き1個さしあげます
2万〜5万円までの車に市価　2,500円の品
5万円以上の車に　〃　3,800円の品
<機種>CB450　CP77　CB72　CB125　CD125　C92　CS92　CS90　CD90　C65総台数30余台
▶1万から19万円まで各機種をとりそろえてございますから　ぜひ一度お出かけください　なお分割払いもいたしておりますからご相談ください
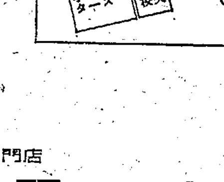

本田技研専門店
有限会社　小野モータース
いわき市内郷小島町（平車検場前）電⑥2456

皇室御用品
ヒゲタしょうゆ
自然の色　天然の風味
ヒゲタしょうゆは純天然醸造、1滴の合成分もふくんでいません材料のおいしさを最高にひき出すオトクなおしょうゆです。

特約店　麴屋商店　四倉町　電2707

NHK 第一 1340KC

- 6・05 じょうずな話し方
- 15 家庭音楽会▽今週の名曲「こもり歌」シューベルト作曲
- 7・00 ニュース▽ニュース解説
- 30 東西演芸名人会▽漫才「さてその次は」ミスワカサ・島ひろし「おーとめーしょん」夢路いとし・喜味こいし
- 8・30 ニュース特集
- 9・15 科学千一夜
- 45 趣味の手帳＜50年前のストライキ＞
- 10・30 明治文学特集「雁」山崎努　三田佳子ほか
- 11・30 夢のハーモニー「愛のセレナード」ほか

NHK 第二 1540KC

- 6・00 そろばん教室「かけ算」稲垣儀一
- 20 基礎英語
- 40 英語会話
- 7・00 ラジオ農業学校「高冷地のフィルムマルチ栽培」高橋昌一
- 15 続基礎英語
- 30 中学生の勉強室「数学」森本順友
- 8・00 通信高校講座①生物②数学２Ａ③数学Ⅰ④地学⑤古典乙～漢文～⑥英語Ａ⑦世界史Ｂ⑧被服Ⅰ
- 11・00 大学講座「哲学」
- 20 スペイン語入門
- 40 フランス語入門～基礎編～

ラジオ福島 1060KC

- 6・00 ニュースハイライト
- 30 水原茂プロ野球百科
- 40 プロ野球デスク
- 50 水曜ナイター「巨人対広島」＝中止の時＝6・50ナイタージョッキー－8・00ミュージックバラエティ9・00こりゃまたジョッキー
- 9・40 虹のメロディー
- 55 一口寄席　三遊亭歌雀
- 10・00 ヤング・ヤング・ヤング　前田武彦
- 25 ガイドタイム
- 30 ミュージック・イン・ハイフォニック「日本の祭り」「茶つみ」
- 11・00 大学受験ラジオ講座
- 12・00 コンサートアルバム

総合テレビ ④
※印はカラー

- 6・00※3つのプレゼント「小舟のぼうけん」
- 30 あねいもうと
- 7・00※きょうのニュース
- 30※生活の知恵「ぼくの自転車」石井満夫　岩佐香澄　長谷川一秋　菅賢二郎ほか
- 8・00 水曜劇場「陽のあたる坂道」石坂浩二　和泉雅子　田村正和ほか
- 9・00※ニュース▽ニュースの焦点
- 40※追突（再）
- 10・25 番組のおしらせ
- 30 時の動き
- 11・10※NHK特派員報告
- 40 夜のアルバム

教育テレビ ⑩
※印はカラー

- 6・00 中国語講座
- 30 みんなの科学・人間の知恵「魚をとる」
- 7・00 英語会話▽聞きかえし
- 30 技能講座　テレビジョン技術
- 8・00 教養特集「科学と知性」加茂儀一ほか
- 9・00 通信高校講座　英語1
- 30 通信高校講座　英語2
- 10・00 通信高校講座　英語3
- 30 通信高校講座「国語」
- 11・00 やさしいドイツ語
- 30 大学講座「法学」

じゃんがら

福島テレビ ⑧
※印はカラー

- 6・15 ビクター・トップ・バラエティ
- 45 ニュース・フラッシュ
- 7・00 わんぱくフリッパー「がんばれフリッパー」
- 30 蝶々のすきんだ人生▽コンチワ！こそ泥です
- 8・00※水曜ナイター「巨人対広島」＝中止の時＝8・00※お笑いカラー寄席9・00※この手で行こう「おとこ操縦法」
- 9・30 色はにおえど「猫また小路」①池内淳子　川崎敬三　寄川ますみ
- 10・30 「おもろい夫婦」渥美清　中村玉緒ほか
- 11・10 ノンフィクション劇場「ある奇妙な挑戦」

FM放送
☆印はステレオ

- 6・05 夕べのひととき＜ディスクジョッキー＞
- 7・20☆ステレオ軽音楽ホール～恋のラテン・アメリカ～「黒い天使」「青い月影」「アングスティア」「タブー」「ピーナッツ・ベンダー」「シンティ」ほか
- 8・20☆ステレオコンサート「交響曲第9番ホ短調〝新世界から〟」ドボルザーク作曲ほか
- 10・15 わたしの古典「芭蕉七部集」島田謹二
- 11・05 イングリッシュアワー
- 40 朗読▽寺田寅彦随筆集　庄司永建

ききもの

◇ステレオ

軽音楽ホール
～FM・夜7・20～

きょうはラテン音楽を豪華なステレオ・サウンドとともにおくる一時間。司会は斎藤光太郎、白石久美子、構成は本多俊夫。

第一部は牧秀夫とロス・フラミンゴスの歌と演奏で「恋のラテン・アメリカ」曲目は「シンティ」「ロ・ドゥー・ドー」「黒い天使」「マラムーア」「青い月影」ほか。

第二部は見砂直照と東京キューバン・ボーイズの演奏、前田憲男の編曲で「アフロ・キューバン組曲〝サブー〟」「タブー」「ジャングル・ドラムス」「ピーナッツ・ベンダー」などのスタンダード・ナンバーを集めて構成する。

◇科学千一夜

鯉をデザインする
～第一・夜9・15～

ある日全身黄金に輝く鯉が泳いでいた。これが突然変異のいたずらであった。こうして錦鯉の仲間には金色銀色の鯉がふえた。そして今では紫の鯉やみどりの鯉を生み出すことを多くの養殖家がのぞんでいる。

愛好家の間ではニシキ鯉は一尾数百万円もする。それは日本全国で年何千万の優秀な稚魚からやっと育ってゆく一尾なのだ。

鯉の美しい姿、形そして色合いの見わけ方、十一月から四月ごろまで、何もたべない鯉の話、そして五月のある朝、やっと気に入った相手をみつけたオス、メスの厳しゅくな産卵のはなし。

たとえば「花子さん」などと名前を呼ぶと水底から浮かび上がってくるその理由、一尾八十万円の鯉をとうとう死なせてしまった苦心談など、普通の魚とくらべていろいろと話題の多い鯉をとりあげての三十分。

話＝▽新潟内水面試験所・古川武一▽東京大学名誉教授・末広恭雄

みもの

◇色はにおえど

猫また小路
～福島・夜9・30～

〝ノラネコも、さけて通るという猫また小路〟。でもそこに住む人々や集まる人々の間には、あったかい人情が流れている。飲み屋〝満八〟のおかみその子（池内淳子）も、典型的な〝猫また族〟だ。美人で気さくで人がいいからみんなに好かれる。ただ酔っぱらうとだれかれの見境いなく人を噛むのが玉にキズ。

＝色はにおえど＝男には目のこえているはずのその子なぜか安サラリーマン田所にホレてしまった

その子一世一代の恋をした。相手はなんといっても取り得もなさそうなサラリーマンの田所房之助（川崎敬三）。根が純情なその子のことだ。思いこんだらいのちがけ、だがモロモロの障害が恋のゆく手に立ちふさがる。

出演＝寄川ますみ　辰巳柳太郎　桑山正一　市川好郎ほか。

おもろい夫婦
～福島・夜10・30～

復員後はじめての正月を、故郷で母と喜代の三人で過ごした正夫は、東京の柿沼や世良のもとへ、米や切り餅のいっぱいはいったリュックを背負って、帰ってきた。

東京は相変わらず食糧不足が深刻だった。柿沼と世良は、久しぶりに喜代の作った料理らしい料理に舌つづみを打ちながら、ささやかな新年の祝宴を開いた。

正夫と喜代の仲むつまじい姿にすっかり当てられっぱなしの上に、今また、世良から、くに子という女性と婚約することを知らされた柿沼は、光子と正式に結婚しようと思いたち、光子の父親の仙吉を訪ねた。ところが…。

◇教養特集

科学と知性
～教育・夜8・00～

近年、科学の進歩には目を見はるものがあるが、一方では科学の進歩がはたして人類のしあわせをもたらすであろうかという疑問もある。

きょうは、「科学と知性」について、日本科学史学会会長・加茂儀一さんと東京工業大学教授で文化人類学の川喜田二郎さんの対談でおくる。

番組みでは、近代科学の歩み、科学の巨大化の問題点、日本の近代化と科学、未来科学における問題点、科学と社会・政治的要因などの諸点について話しあう。

追突
～総合・夜9・40～

警視庁の統計によると、昨年中に東京都内で起きた追突事故は一万六千件を数えた。追突が事故原因のトップにのし上がったのである。また兵庫県警の調査によると事故多発地点に新しく信号機を設置すると、他の事故は半減する代わりに、追突事故が倍増するという恐るべき事実も報告されている。

しかし、今日、追突事故は、その結果である「むちうち症」のみが、やや感情的にクローズアップされているだけで、追突事故そのものの科学的な究明や、その対策は、なおざりにされている。

そこで、この番組みでは、警察研究室、メーカーなどで行なわれている研究の実態をさまざまな実験や資料をもとに総合的に調査報告し、現状での安全へのカルテを提出する。また、それにあわせてそれぞれの研究が、連けいをもち、組織的に行なわれていない欠点を指摘し、心理学、医学、交通工学、都市工学などあらゆる関連科学が組織的に結合された「交通科学」または「交通事故予防学」とでもいうべき科学の分野を組織する必要が、日本の将来にとって不可欠であることを訴える。

◇生活の知恵

ぼくの自転車
～総合・夜7・30～

現在日本にはおよそ三、〇〇〇万台の自転車が走っているといわれるが、その乗り手の過半数は小学生・中学生だ。こどもの自転車に対する興味は五、六歳ごろから急にふえてくる。現在の小学生のほとんどがこのころに自転車のりを覚えるという。

そして最近はこどもの自転車乗車中の交通事故がとみに増えてきている。カーブームの中でますます悪化する交通事情、少なくなる遊び場という条件の中で、こどもは自転車にどんな夢をもっているのだろうか。こどもたちが自転車で遠のりする機会の多くなる季節を迎えて、自転車の健康な楽しみ方、正しい安全な自転車の乗り方、事故防止の知恵を紹介する。

番組みでは、まずこどもたちの自転車に対する興味を分析紹介、そして毎年行なわれる国際交通安全コンテストに出場する日本代表児童二人による自転車の実技デモンストレーションが、あざやかなハンドルさばきで行なわれる。しかし、自転車はのり手しだいののり物である。もし自転車に目があったら、大都会の道路はどのようにうつるだろうか。裏通り、雑踏大通り、自転車のみた大都会を、カメラはとらえていく。またこどもの自転車使用中の事故原因の分析の結果、整備不良が大きな部分を占めているので都内のある小学校で、自転車の一斉点検を実施してみる。つぎにこどもにとって安全な自転車とはどんな自転車なのか、手軽にできる整備のＡＢＣを紹介、おしまいに、親子そろって自転車のりを楽しむサイクリング一家、伊藤幸男さんの家族が登場理想的な自転車のりのあり方を語る。

あすの運勢
小川石洲

五月二日（木・友引）

【1月生】周囲のウワサなど気にするな、信ずる目的に直進せよ
【2月生】度を越した行動は批判受けん、控えめにして心配なし
【3月生】目的の達成ややおくれん、あせらず努力して早まる
【4月生】運に活気ある日、多少の不安あるも押し進めて有利に
【5月生】運命の道は遠くて長し軽率に動けばつまずくおそれ
【6月生】結果にのみ先走れば順をあやまる、足もとに注意せよ
【7月生】なんとなく浮わつき安定を欠くこと多し、自信を持て
【8月生】なにかと言い出しかねる気の弱い傾向あり、勇気出せ
【9月生】悪芽は早いうちに刈りとれ、おそくなればわざわいも
【10月生】親しい人との間に予期せぬこと起ころん、控え無難
【11月生】現状維持が前進かの岐路に立たん、いまは現状を守れ
【12月生】知らぬ土地で道に迷うごとき日、不安あるもあせるな

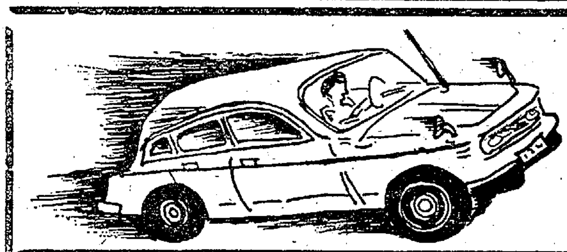

スピード違反は写真にない!!
5分間でOK! ドイツ・アグファ社最新鋭機を導入
免許証・就職・パスポート・その他各種証明写真にどうぞ!!
写真の大野
平・田町　ひかり座うら通り
TEL・④2372

精神科・神経科・内科
長橋病院
院長　鈴木将夫
いわき市内郷御厩町　電⑥三五二六代

完備した一世帯
■全館暖冷房完備■
■全室バス・トイレ・テレビ付き
一日中お湯が出ております
旅館　秋山
平・下の町　電④八八六八

お台所はきれいに楽しく
ご飯をよりおいしく炊きあげる

＜圧電・圧力・保温式＞
ご家庭にピッタリ….
お台所に合わせて
お選びください

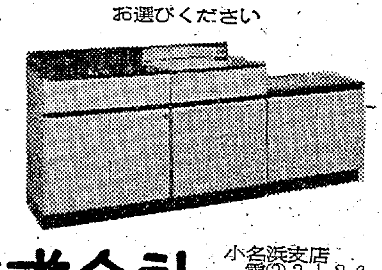

関彰商事株式会社
平支店　いわき市平字正内町　電③2456
小名浜支店　電②3126
勿来支店　電④7032
四倉出張所　電2914

御婚礼
貸し衣裳
ご一報ください
係員参上します
しあわせの日の衣裳は
佐藤衣裳
内郷宮町金坂3
電6－3432

当て逃げ団員逮捕

検閲帰りに酒飲み運転

平署は二十八日夜、いわき市小川町関場字前田一〇三、農業箱崎文夫(三)を道交法違反の現行犯で捕えた。箱崎は同日午後十一時ごろ軽四輪を運転、同市平字胡摩沢地内の県道で同市平字下川原三三運転手吉田功さん(二四)運転の乗用車に追突、そのまま逃げた。吉田さんは同署に届けるとともに逃げる箱崎を追跡してつかまえ、かけつけた同署員に引き渡した。

箱崎はこの日、いわき市消防団春季検閲を終え友人らと酒をのんで帰宅する途中だった。

平四小運動会 いわき市立平四小では二日午前九時から同校で春季運動会を開く。これは市内のトップ。

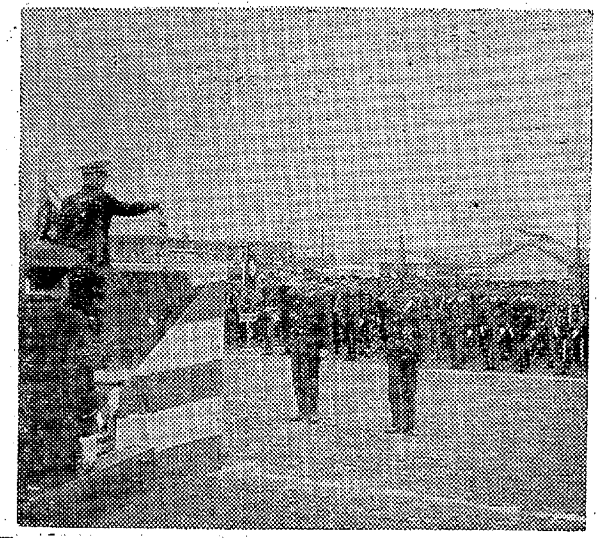

三和消防団が二年連続優勝

春の連合検閲

いわき市消防団の第二回春の連合検閲は二十八日、平の本町通りと平工グラウンドで十四団、五署の精鋭六千人が参加して行なわれた。午前八時半から本町通りで大和田市長、宮沢市消防本部長、佐藤県消防協会いわき支部長、高山県いわき事務所長が閲団。このあと会場を平工グラウンドに移して通常点検、さらに規律訓練を行なった。

規律訓練には各消防団から一個中隊(九十人)が出場、隊形変換、方向変換などを行ない動作の機敏、正確さなどを競い合った。審査の結果、三和消防団が二年連続でみごと優勝、優勝旗が贈られた。なお成績は二位が小川、三位が平、四位内郷、五位川前の各消防団だった。

【いわき市消防団の連合検閲】

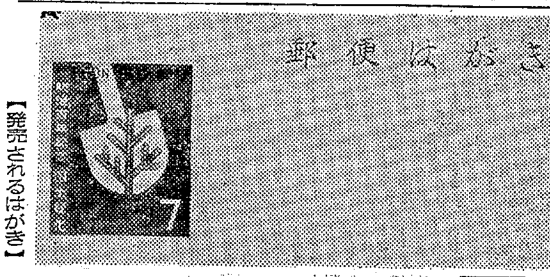

【発売されるはがき】

明治百年記念の緑化ハガキ

来月売り出し

〇…ことしは明治百年に当たるところから"明治百年記念…"といった行事があちこちで計画され、とくに新緑の候にふさわしい植樹祭が行なわれている。

〇…郵政省でもこれに便乗、十八日から"明治百年記念国土緑化"のはがきを売り出すが、いわき市内(富岡地区も含む)での発売枚数はわずか四千枚。平局で発売する記念切手でさえ三千枚なのに、これではあとで相当の価値が出そうだともっぱらのうわさ。

上遠野地区の区長改選 いわき市遠野町上遠野地区の新区長が次のように決まった。

▽深山田区＝馬上文重▽上遠野区＝黒沢賢司▽根岸区＝石森三郎▽上滝区＝櫛田喜重▽下滝区＝雲藤正毅

くらし随筆

短所

羽柴　達

知恵おくれの児童を精神薄弱児といいます。体の成長はあっても心の成長が遅れており、判断力も未熟であるため、周囲の世話をしている方たちも「こんなに何回も教えてもさっぱりわかってくれない」と欠点ばかりあげて困っています。

◇

昔は私も文字一つ書けないが、体は発育している児童の取り扱いに困ったこともたびたびでした。中には告げ口ばかりして自分では働かない者がいます。"好訴性"と専門語でいいますが、ある農家の若主人は何百羽の養鶏をしており、この好訴性の欠点を逆に利用して病気の鶏を告げ口させ、そのたびに十円を与えたところ、その少年は病鶏を探すのに夢中になり、ついには落ち着いて仕事にも励むような人柄になりました。

物事を見る立ち場を変えると短所もまた長所になるようです。こんな子供は何のとりえもないゴクツブシだ、いっそ居ない方がよいなど、思い余ってのことばを聞きます。本当に欠点を長所に転換していく努力をなされているのかと疑問に思います。不平不満家というのは、とかく他人と比較したり、他所に関心を持っているものです。

企業にとって建設的不満が必要だと、経営学でいわれておりますが、人も活用次第です。それいらいの私は、人間の能力開発の糸口は欠点にあると考え欠点のある人間こそ将来伸びる人だと考えています。

◇

考えようによると、バカ正直でウソもシワもかくせない妻より、ウソつきでシワもわからない化粧で虚飾されているホステスの方が、夜光虫のように魅力的に見えるのは私の近眼のせいだけだろうか。

（浜児童相談所長）

他人の迷惑にならぬよう

団体旅行のエチケット

旅行のシーズンとあって、旅をする人も多い時期です。ことにさいきんは、会社や同僚など団体で旅行するケースが多くなっているようです。そこでこうした団体旅行で心得なければならないエチケットについて―。

団体の一員として

多くの人が参加する団体旅行ですから、その一員として行動しなければなりません。まず、出発時間におくれないこと。一人の遅刻でも全員が出発できないことにもなりかねません。また、途中での自由時間のあとなどの集合時間なども間違えないように、幹事の注意などよく聞いて守るようにしなければなりません。

服装にも注意を

旅行に出かけるには、それに適した服装があるはずです。それをわきまえずに盛装で参加しては、場違いであるばかりか、場合によっては同行の人の足手まといにもなることもあります。したがって、なるべく軽装であるとともに、同行の人たちとあまりかけはなれない装いをしたいものです。そのためには、あらかじめ、服装について相談しておくとよいでしょう。

携行品の心得

旅行をするときの携行品についてもよく考えておく必要があります。女性の場合、化粧品などは最小限持って行くことはもちろん、万一の場合を考えて生理用品を用意していくのがよいでしょう。また、乗り物に酔うくせのある人は、その予防薬をぜひ持っていくようにします。一人が乗り物に酔ったために周囲の人にいやな思いをさせてはならないでしょう。

旅のハジは禁物

"旅のハジはかきすて"などといわれ、とかく団体旅行者は、人数をたのんで、いわゆる群集心理にかられて、人もなげな行動をとりがちです。これが他人の迷惑になることはいうまでもありません。若い人にかぎらず、年配の方も、つねに他人の迷惑ということを考えて行動したいものです。

旅館内でのエチケットも同じで、他の客の迷惑になるような高歌高吟や乱暴なふるまいはつつしみたいものです。また、門限を守ること、丹前姿や下着姿でぶらつかないことなど守りたいエチケットです。

■一流芸能人によるヌードショー毎夜上演
■庶務係長さん 幹事さんに情報 <キャバレーで宴会をしてみようヨ！>ご連絡乞
キャバレー開花
いわき市平・西銀座　電（平）4−3389

美しいカラーDPE
茂木カメラ
平・平和通り　電④三〇九二
私書箱（平局第三一四号）

日よけ
シート・カーテン
内外装テント　自動車ほろ
キャンプテント　ブラインド
各種修理
イスカバー
合資会社 敷島テント
本店＝平・六町目電④7551　工場＝平・正月町電④7552

耳鼻咽喉科 気管食道科 放射線科
大和田医院
院長 大和田一郎
いわき市平字南町 電④三三八七（みみはな）
▽入院応需△

国旗一式
ガクブチ各種
日用品 雑貨
小売り 卸し さかいや本店
いわき市平・六町目 電④二四八五

耳鼻咽喉科
高柳医院
高柳博一
いわき市平駅前電④三八五六

あなたのムードを生かす
軽食と喫茶
■ウエートレス募集■
あなたの応接間
シャイン
平・二町目 ナベカ階上
TEL・③1610

うなぎが安くなりました
うな重 250円
うな重 300円
大蒲焼 300円
寿司 江戸川
駅前店 電(4)三六三一
紅小路店 電(3)二七二二
柳町店 電(4)四八四六

マルシチ醤油
お食事がおいしくなる……マルシチ!!
▽お買い求めは有名店で
製造元 高橋弥次右衛門商店 今市市
特約店 丸仙 平水産魚市場 いわき市

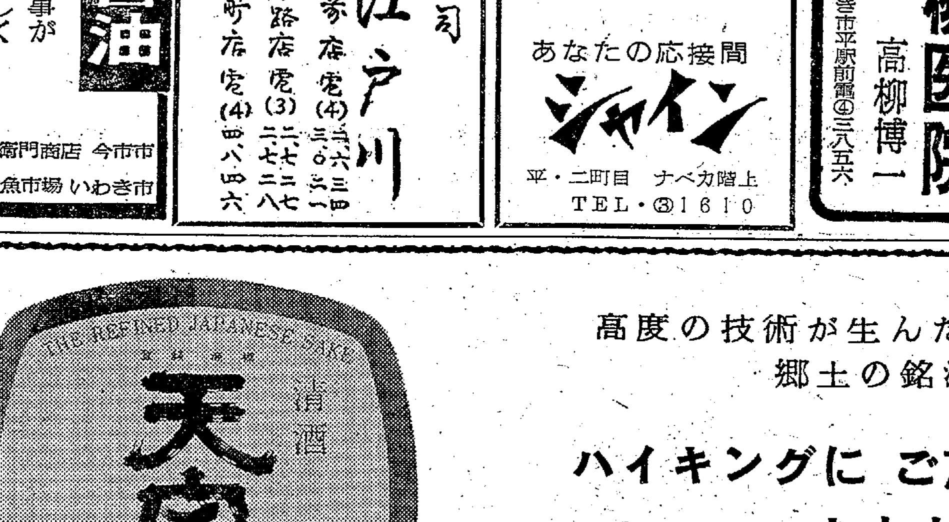

高度の技術が生んだ
郷土の銘酒！
東北六県清酒鑑評会
優等賞連続受賞
ハイキングに ご旅行の
おともは郷土の…… 天宅
いわき市平　山宗酒造株式会社

分裂メーデーに八千
参院選挙へ結集を決議

五月一日のメーデーは、幸い昨夜の雨もすっかり晴れ上がり、気温も上昇するという好天候に恵まれ、いわき地区では県労協系は中央集会場の平工グラウンドに三千五百人、磐城（市民会館前）一千人、勿来（支所前）六百人、四倉（四倉中脇広場）七百人の計五千八百人が参加し、春闘を闘い抜くことを誓い、目抜き通りをそれぞれデモ行進した。

一方いわき地区同盟は平市民会館大ホールに約二千二百人が参加して祝典を開き、参議院議員選挙、市会議員選挙を勝ち抜くために力を結集しようと呼びかけ、式典後アトラクションに移り、常磐交通のバンドをはじめ、常磐ハワイアンセンターのフラダンスや歌と踊りを正午過ぎまで楽しんだ。

県労協系のいわき地区中央集会場には午前十時前からはち巻き姿の関係組合員がぞくぞくとつめかけ、赤旗が林立した。春闘中とあってか、例年のような装飾車の姿が見られず、"物価値上げ反対""大幅賃上げ"などを掲げたプラカードが目立った。各単組の紹介のあと県労協の飯野副議長があいさつに立ち、"県同盟に統一メーデーを呼びかけたが、実現できなかったことは残念である。参院選には知事選の屈辱を晴らさなければならない"と団結を呼びかけた。また大和田いわき市長は"世界労働者の祭典メーデーにお祝いを申し上げます。平和を願うことは全国民の念願である。豊かで明るい生活は、健康で働くことであり、あすへの生活向上としあわせにつながる。中心スローガンの『働く者の団結で生活と権利、平和を守る』ことが最大のものであり、メーデーのきょうは楽しく過ごされるよう念願しています"とメッセージを述べた。このあと志賀いわき市議会議長、松井前代議士らのあいさつののち、スローガンを採択、失対事業打ち切り反対の決議を行ない、宣伝カーを先頭に、二班に分かれて目抜き通りをデモ行進し、正午過ぎ平駅前で解散した。

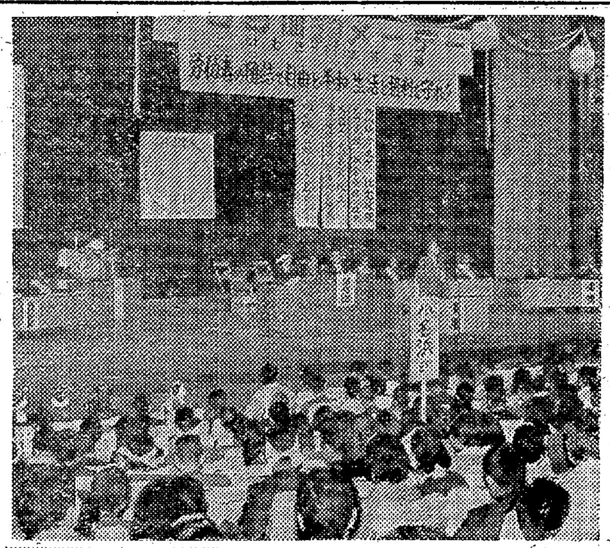

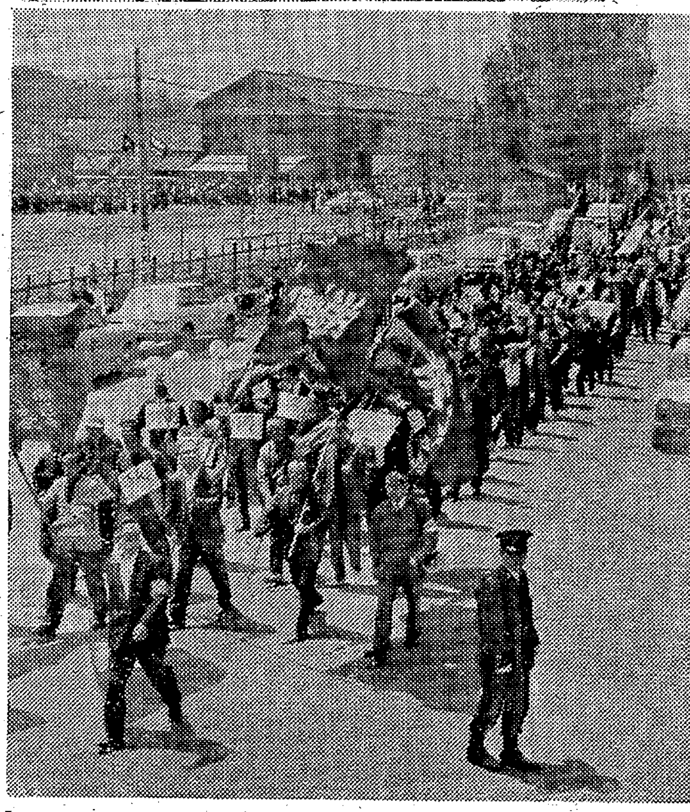

【㊤平市民会館で行なった地区同盟㊦市内をデモ行進する地区労】

一方いわき地区同盟のメーデーは午前十時ごろから祝典に入り、中心スローガンは県労協と同じものを掲げたほか①身障者へ愛の手を②核兵器禁止、ベトナム即時停戦で世界に平和を③アメリカよソ連よ領土を返せ④働く婦人の地位を高めよう⑤物価値上げ反対、住宅確保、大幅減税、社会保障の拡充⑥大幅賃上げ、最賃制確立、労働時間短縮、労働災害絶滅の六スローガンを掲げ、会場内にははち巻姿は一部にしか見られず県労協系とは対象的だった。波多野会長あいさつののち、斎藤県同盟副議長は"参院選、市議選には力を結集し、民主政治が行なえるようにがんばろう"と激励。また田畑代議士も"参院選と市議選に勝ち、多くの議員を送ろう"と強調した。このあと①働く者の団結で生活と権利、平和を守る②諸物価値上げに反対し、社会保障制度を拡充する③参院選に勝ち、民主政治を確立する④石炭産業安定化対策に関する決議を行ない、団結を宣言した。続いてアトラクションにはいり、常磐ハワイアンのフラダンス、タップダンス、歌をはじめ、常磐交通のブラスバンド演奏、常磐製作所の真剣居合い抜き、小名浜支部同盟の民謡などが披露され、楽しいメーデーを送った。

余生を明るくした良い子
おばあさんの財布返る

おばあさんの落とした財布が、良い子の親切で無事にもどったという明るい話題。

いわき市平下荒川の徳風園に入園している佐藤キミさん(六七)は、さる二十六日午後、同市平字塩の娘のところに泊まりに行っての帰り同市平字梅香町地内の路上でひと休みしたさい、現金三百余円とたばこのはいった財布を落とした。佐藤さんは徳風園にもどってから落としたことに気づき職員を通じて平署に届け出た。

ちょうど佐藤さんが立ち去ったあと学校帰りの平二小四年、相川優君(一〇)が少しよごれた布袋を発見、なかをあけたところたばこと財布が出てきたのでおどろいて平署に届けたので、間もなく佐藤さんに財布とたばこが無事にもどったというわけ。原田徳風園長はじめ全職員、優君の行為をほめたたえている。

雨でスリップ追突され重傷

二十八日午後五時ごろ、いわき市四倉町上仁井田字家の前八四地内の国道で同市四倉町上仁井田字南浜五八、農業賀沢太郎さん(五七)は自転車に乗って通行中、うしろからきた仙台市三百人町一四六、会社員白沢進さん(二七)運転の乗用車にはねられ、足の骨を折って三カ月の重傷。白沢さんは道路中央によった賀沢さんをさけようとして急ブレーキをかけたが、道路が雨でぬれていたためスリップしたところにうしろを走っていた同市四倉町字東二丁目三五の一、運転手渡辺博さん(三〇)の乗用車が追突、このはずみで白沢さんの乗用車は勢いよく前進、自転車の賀沢さんをはねた。平署の調べだと白沢さんの安全運転義務違反と渡辺さんの車間距離不適当。

内郷二中で体育祭　内郷二中は六日午前八時半から第二十一回体育祭を開催する。

四倉町四小学校の修学旅行　いわき市四倉町内小学校六年生の修学旅行は六日、東京都内見学の日帰りで行なう。参加は四倉小二百九人、大浦小百五人、大野一小六十六人、大野二小三十一人の計四百二十一人。

平地区一部で水圧低下　いわき市水道部(平事業所)は一日午前十時から午後三時まで上ノ原浄水場の配水池の砂の入れかえ作業を行なった。このため平地区の一部で水圧が低下した。

遠野で納税組合表彰式　いわき市遠野地区の優良納税組合表彰式は二日午後一時から入遠野中学校体育館で行なう。

手芸教室　いわき市磐城地区の手芸教室は四日午後一時から磐城体育センターで開く。

勿来で納税組合表彰式　いわき市勿来地区の優良納税組合長の表彰式は二日午前九時から勿来市民会館ホールで行なう。

中金相談　中小企業金融相談は八日午後一時から平商工会館で開設する。

美容師会で税法講習会　平、内郷両美容師会主催、佐藤衣裳後援の税に対する講習会は六日午後五時から平字田町のレストランパールで開く。講師は公認会計士鵜谷守氏。

入定若妻学級　いわき市遠野町入定地区の若妻学級は四日午後七時から入定公民館で開く。

遠野地区で民生委員会　いわき市遠野地区民生委員会は四日午前十時遠野支所会議室で開く。

消防幹部大会　県消防協いわき支部の幹部大会は三日午前九時から勿来市民会館で開く。

商工らん

バー"ゼロ"が開店　いわき市平字才槌小路一(垢江工業前)にバー"ゼロ"が開店。

関彰商事で四倉給油所　いわき市四倉町上仁井田字北鰐田一八の一に、関彰商事四倉給油所が五月二日開店。

へアさん
6388　中島安男

四月競輪で三億円を突破
正月につぎ二度目

いわき市平の四月競輪後節は三十日に終わり、前後節で三億一千三百六十一万九千二百円を売り上げた。売り上げが三億円を突破したのはこの正月競輪についで二度目。

父野崎秋光は病気療養中のところ四月三十日午前九時死去いたしました　ここに生前のご厚誼を深謝し謹んでお知らせ申しあげます

追って葬儀は五月三日午後一時自宅を出棺いたします

昭和四十三年四月三十日

いわき市内郷小島町宮前一五の三

喪主　野崎秋男
親類代表　野崎一郎
友人代表　草野三郎

★五月の半そで★
風かおる5月の装いは…半そで
初夏のおしゃれにあなたの個性を発揮する装いは半そでです
明るいカラフルな装いが楽しめるツーピース
ちょっとロマンチックなワンピース　など　半そでがいっぱいです　五月の通勤　旅行着なら「ミツワ」でお選びくださいませ
半そでスーツ　￥4,200から　半そでワンピース　￥3,900から
スカート　￥1,250から　半そでブラウス　￥890から
半そでセーター　￥980から　ニットスーツ　￥4,000から
いわき信販チケットをご利用ください
ミツワ
Preta Porter Mitsuwa
いわき市平字田町（銀座通り）　電④4210

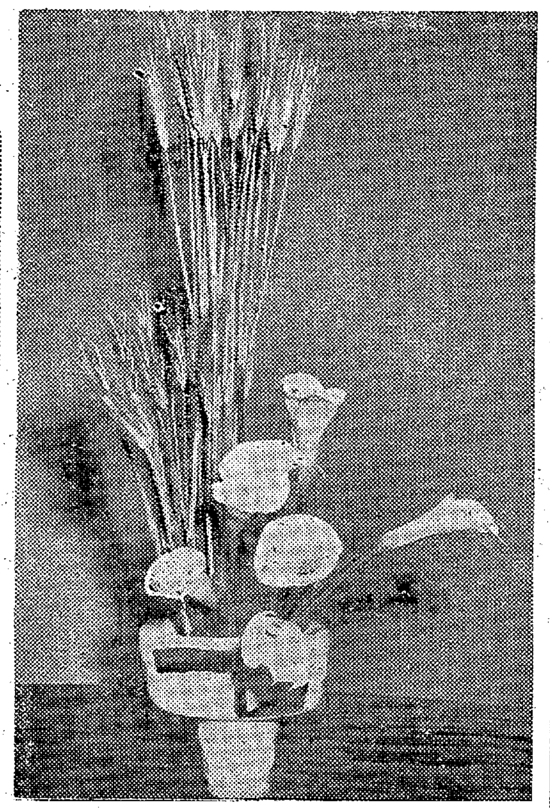

五月の花
「爽快」

麦は穂を揃えて一そくに、二株にさし、カラー六本を、だんだんに活けてみました。
麦の若々しさに対し、清楚な、カラーの取り合わせですが、五月のさわやかさを感じさせます。

花材　麦　カラー
花器　コンポート
作品　三翠流・先崎翠峰

"安全交通"生活習慣に
11日から春の旬間運動

春の全国交通安全運動は十一日から二十日までの十日間、いっせいに行なわれる。同運動は人命尊重の見地から交通事故防止の徹底をはかるため、すべての歩行者、運転者、運転者の雇い主、その他道路交通に関係するものに、交通安全思想の周知徹底をはかり、正しい交通ルール、習慣づけることを目的とするもの。重点目標は"歩行者の安全な横断""追突事故の防止"と"自動車安全運転管理""道路交通環境の整備改善""飲酒運転の追放"など。各地区で事業所の交通安全診断のほか交通功労者や同協力者の表彰、交通安全黄色いリボンをつける運動などが行なわれる。実施事項つぎのとおり。

◇歩行者の安全な横断＝▽横断歩道付近で正しい横断の街頭指導を行なう▽手あげ横断、黄色い小旗を使用する横断の励行と横断を徹底させる▽横断歩道橋の積極利用をはかる▽通学通園路のパトロールと安全点検を行なう▽学童、園児に対する交通教室を開設する▽歩行者の通行方法に関する道路交通法規の周知徹底をはかる

◇追突事故の防止＝▽むちうち症の恐ろしさを認識させ、追突事故の原因を周知徹底させる（酒、車間距離、わきみなど）▽急停車を必要とするような運転を自粛し、ブレーキの段階的使用による追突予防方法を励行する▽自転車など軽車両に反射鏡の取り付けを指導する▽信号機、道路標識、道路標示を点検する▽歩行者について車の直前横断、飛び出しに対する指導を強化する▽自転車の左側一列と、右、左折合図を励行させる

◇自動車安全運転の管理＝▽車両の使用者、安全運転管理者、整備管理者などの自覚を高め、適正な運転管理をすすめる▽仕業点検を確実に励行する▽ダンプ規制法該当車の表示番号表示を指導する▽法令講習会、座談会、事業所診断を実施する▽車両検査を実施するほか、無保険車の一掃につとめる▽タコメーターの取り付けを推進する

◇道路交通環境の整備改善＝▽道路不正使用、道路車庫代わり使用、違法駐車を排除する▽危険な道路の診断を実施する▽こどもの遊び場などの設置促進と路上遊戯を防止する▽交通安全施設の整備促進とそのための地元民の協力をはかる

◇飲酒運転の追放＝▽酒飲み運転の反社会性の認識を徹底させる。特に家庭の主婦は酒をのんだら、運転させないよう気をつける▽運転者に酒をすすめる悪い慣習の打破と酒類販売業者の責任意識の高揚をはかる▽運行管理者、安全運転者による飲酒運転監督の強化をはかる▽酒飲み運転に対する指導ときびしい取り締まりを推進する

小川知子ら出演
ハワイアン5月の芸能ショーきまる

常磐ハワイアンセンターの五月の歌ごよみ、芸能ショーはつぎのように決まった。
▽三日　太田博之▽五日　小松みどり▽十二日　進一彦　水沢有美　真清水かね子　八田富子▽十九日　小川知子　大木英子　小野由紀子▽二十六日　守屋浩　坂芳子　富士ひろみ　木郷健
なお一日から十五日まで音曲漫才、坂東多見八　坂東多見子▽十六日から三十一日まで、自転車曲乗り、サイクル松林

民報映画案内

※【平】
★ひかり座（六・二五）昼顔（八・〇五）大進撃（↓3日）
★聚楽館（六・三〇）風と共に去りぬ（↓6日）
★世界館（改装休館）
★東宝民劇（六・一〇）ザ・タイガースの世界はボクらを待っている（八・三〇）ドリフターズですよ！盗って盗って盗りまくれ（↓12日）
★平日活（六・二三）ガメラ対宇宙怪獣バイラス（七・三五）妖怪百物語（↓7日）
★東映三夜（六・四五）シンドバッドの冒険（八・〇五）怪獣王子（八・二九）アンデルセン物語（↓3日）
★名画座（七・二七）浮気妻（八・四八）寝上手（↓7日）
※【内郷】
★綴映劇　鉄火の花道・全員集合血斗（↓7日）
※【常磐】
★常磐座　博徒解散式　大穴勝負仮出獄（↓7日）
★三函座　残雪　青春の風　めぐりあい（↓7日）
★常磐日劇　天地創造　続・荒野の七人（↓6日）
※【小名浜】
★国際　ザ・タイガースの世界はボクらを待っている　ドリフターズですよ！盗って盗って盗りまくれ　ジェットF104脱出せよ（↓7日）
★日活　残雪　青春の風　恋人と呼んでみたい（↓7日）
★金星座　続決着　ジャングルの牙　殴り込み（↓10日）
★銀星座　太陽のならず者　五匹の用心棒　地球を喰う（↓6日）
※【植田】
★うえだ館　恋人の泉　愛は惜しみなく　花の恋人たち（↓7日）
★中央館　若い女に手を出すな　美女のご用問（↓7日）
★菊多館　極道　喜劇大穴勝負　ゴロッキ犬（↓10日）
★植田ロマンス　いつも二人で　ジェーン・エア（↓6日）
※【四倉】
★四倉国際　休館

100貨店

"死なば十月なか十日"という言葉がある。極楽往生できる最良の日ということらしい。寒からず暑からず、空気もからっとしてしのぎやすい。ちょうど五月の気候も十月と同じで、一年中では一番しのぎやすい季節である。気温も18度から22度程度、さわやかな風にはためくコイノボリは、まさに五月を象徴する景色である◆五月ときけば"目に青葉山ホトトギス初ガツオ"の句がすぐ浮かび、野鳥会のつどいがたのしく待たれる。それに山の幸も多くなり、タケノコ、ワラビ、ゼンマイ、フキなど食膳をにぎわす。海の幸もまた多くなり、サバ、タイなど定置網の水揚げでにぎわう。実りの秋とともに五月もまた味覚を豊かに楽しませてくれる◆だが、きょうからタバコやお酒が値上がりする。きょうを期して禁酒禁煙に踏み切った庶民は少なくないだろう。百害あって一利ないたばこなら、このさいサヨナラした方がましだ。といって弱き者、汝の名は"意志"である。晩酌を一本へらすのもまたよろしいが、二級酒は据え置きだから逃げ道はある◆とにもかくにも物価高。きょうのメーデーの決議文にも「諸物価値上がりに反対し、社会保障制度を拡充する」というのがあったが反対決議をしても、馬耳東風とはこのことか。ブッカブッカドンドン狂奏曲はいつ果てるともしらない。五月晴れとはいえ、庶民の心はまさにゆううつそのものである◆「汝の部署を放棄せよ、汝の価値に目ざむべし、全一日の休業は社会の虚偽をうつものぞ」…メーデー歌を高らかにうたって、きょう一日休んだ労働者のんだり、食べたりで、だいぶ散財したことだろう。全一日の休業は社会の虚偽どころか、意志の弱さを知るにも十分であった。（龍人）

製造工場から直売の店
婚礼家具　家庭家具一式
丸大家具センター
店舗　平警察署前　電④8906
工場　平谷川瀬　電④6046

靴のフカヤ
平中央通り　TEL・④4668

カネボウ毛糸
スキー毛糸　代理店
マツヤ
平・銀座通り　電④4216
植田　駅前店　電②3313

クリーニング
洗濯・防水
小松崎
平日活前電④3343

五月五日はお休みします
毎度お引き立てをいただきありがとうございます　五月五日（第一日曜日）はお休みいたしますのでお知らせ申しあげます
平料亭組合

美容と
美顔と
婚礼着つけ
ハリウッド美容室
いわき市平字田町（ひかり座まえ）
電（平）④五二四九

歯科一般
森合歯科医院
院長　森合芳男
副院長　森合通雄
いわき市植田町（植田公民館前）
電②3471

BLUE RIVER
DIAMOND
指輪　ネックレス
パール　ブローチ
（外国製）
松屋宝飾店
いわき市植田町　電②2501

きょうから風かおり緑きらめく五月！！五日は男の節句だ！ボクはレストランパールでお祝いをしてもらいたいんだナ
たいら三田小路三局三三八八

結婚衣裳着付け
優秀な技術でパーマ
渡辺美容室
いわき市植田町金畑　TEL・②二四三七

黄金の美酒
稲万歳
稲万歳酒造株式会社

うなぎ
割烹
紫
平・新田町
電④4063
7525

土地建て物　電話分譲仲介
飯野不動産株式会社
いわき市平・大町二〇　電③三〇一〇・④六五四六

求む貸し店舗
▽場所＝常磐湯本町中心街
▽連絡先＝電（常磐）二五六九

急募
運転者　三名
▽年齢18歳以上45歳まで（普通免許所有の方）▽給与二七、〇〇〇円～三四、〇〇〇円▽履歴書持参ください
斎藤建設工業株式会社
いわき市平字佃町五　電④五八六四・五八〇八

募集
営業部員　二名
▽年齢35歳くらいまで（普通免許所有者は優遇）委細面談　履歴書を持ってご来社ください
雑貨　化粧品問屋
シラドヤ商事株式会社
いわき市平字一町目　電④二三六四

ホテル古滝　新館完成のため女子ルーム係三名　事務員二名　交換手二名募集　常磐湯本温泉　電二一九一

洋裁　夜間部・日曜科・田町分教室　平ドレスメーカー女学院　舘岡久　電④三八一〇・五〇六四

アパート▽六畳、三畳▽台所浴室トイレ付き▽場所＝平・赤井駅前▽連絡先＝電昼⑥二一七一、夜③三〇三三

貸し間▽六畳▽ガス水道付ふろ有▽独身者向き▽場所＝平・月見町（倉前バス停前）▽連絡先＝電（平）④五七八八

貸し家一戸建六、四半、洋（四半）玄関台所ふろ場トイレ付き▽場所＝平・古かじ町▽連絡先＝電（平）④七〇二八