（1）（日刊）昭和21年6月1日（第三種郵便物認可）昭和24年2月24日 運輸省特認第233号　いわき民報（夕刊）昭和43年5月13日（月曜日）第6933号

夕刊 いわき民報

発行所 いわき市平字田町63
© いわき民報社
社長 野沢 武蔵
(02462)③1666代（編集）16667（販売）1668（広告）

本格的な呉服専門店 かみや いわき市平・二町 電③二〇一一

いわき産業会館起工
来春二月末完成めざす

地域産業開発の城づくりとして数年来の懸案事業だった社団法人"いわき産業会館"建設は十一日午前十一時から平支所で地元五業者による入札の結果、加地和組が一億二千八百万円で施工することに決まり、近く来年二月二十八日完工をめざして起工する。同会館は市、いわき商工会議所、平農業協同組合、いわき農業共済組合、新たに県信用保証協会平支所が参加して共同出資で組織、既設の水産会館とともに産業発展を推進する。冷暖房、エレベーター完備。

地下一階、地上五階
冷暖房、エレベーターも

産業会館の建設構想は当初漁連関係も含めたものだったが、市町村合併に伴う四商工会議所の合併運動で総合的な建設準備が遅れたため漁業関係だけが一足先に水産会館を建設した。ついで四十二年春、いわき商工会議所の合併発足を契機に産業会館建設運動が起こり、いわき市が愛川町（労金平支店南側）に二千平方㍍を買収、ボーリングなど地質調査を行なって建設規模を練り、地下一階、地上四階建ての設計をしたが、これをさらに変更して地下一階、地上五階に増拡する一方、社団法人の認可、規約定款を審議して今日に至ったもの。

総事業費は二億円、出資は市が用地、商工会議所二千万円、平農業協同組合三千万円、いわき農業共済組合八百万円、県信用保証協会四百九十万円。不足分は貸し事務所十二室（うち八室の入居が決定）の保証金と借り入れ金でまかなう。建て物は地下一階が冷暖房その他の機械室、一階は平農協事務所、二階はいわき商工会議所事務所、三階はいわき農業共済組合、県信用保証協会平支所事務所と貸し室。四階は貸し事務所、五階は食堂と会議室（ホール二百人収容、小会議室三）の内容で、延べ面積は三千二百五十七・三四六平方㍍。

いわき商工会議所のタッチゾーンは来年三月末までなので、本体工事のあと内部設備を整え、商工会議所は組織も新体制となって新事務所で業務を開始することになる。

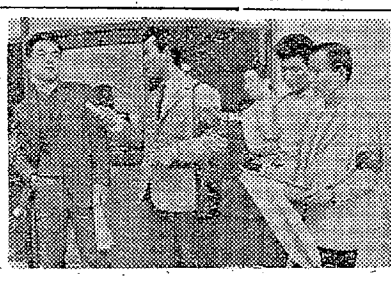
【勿来JCで交通安全の街頭録音】

交通安全運動 県民大会開く

交通安全運動県民大会は十六日午後一時から須賀川市民会館で行なわれる。この日県下優良運転者五十人が表彰されるが勿来地区からは植田タクシー渡辺康夫、遠野町斎藤栫太郎の両運転者が出席する。

勿来で防犯灯設置功労者を表彰

いわき市勿来地区防犯協会（熊文治会長）は十三日午後一時半から勿来署会議室で総会を開き、四十二年度の事業経過報告後、四十三年度の事業計画と予算などを審議し、次の四十三年度の防犯灯設置功労者を表彰する。

（小浜町）榊田一松（錦町）遠藤金作（小浜町中ノ作）山田国雄（錦町御宝殿）沢田文良（山田町）榊田稲太郎（仁井田町）赤津彰男（植田町）丹野興次郎

福島丸がハワイ向け出港
実習にマグロ漁

小名浜水産高校（富永正校長）の練習船"福島丸"（三一五㌧）＝柳沼広治船長ら二十四人乗り組み＝は十二日午後一時近くハワイ海域向け小名浜を出港した。

同船はハワイ南西沖のマグロ漁場で操業、七月二十日ごろ三崎（神奈川県）に帰港の予定。実習のため漁業科生二十五人、漁業専攻科生五人が乗船しており、在校生や多くの父兄などが岸壁を埋めて壮行会のあと、福島丸は静かに岸壁をはなれたが、潮風に五色のテープが舞い、にぎやかな船出だった。

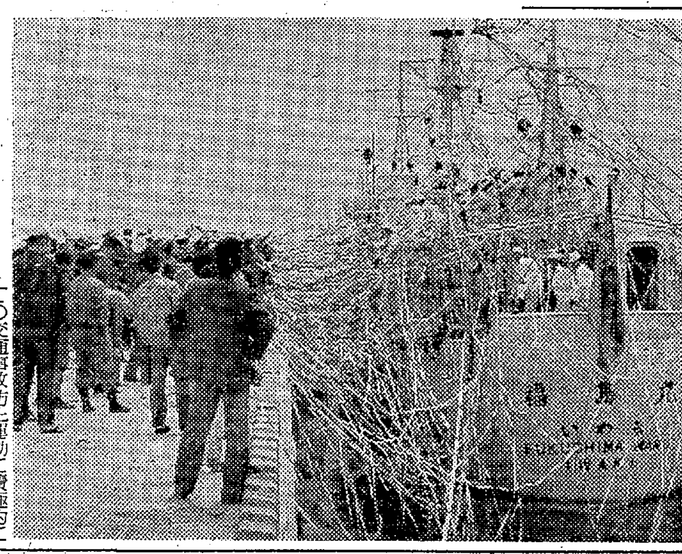
【にぎやかな福島丸の船出】

鮫川堰土地改良区総代会

第三十五回鮫川堰土地改良区総代会は、十一日午前十一時からいわき市植田町鮫川堰土地改良区事務所で開かれ、理事、幹事の改選を行なった結果次のとおり選任した。

▽理事＝高木保 小野政好 磯上左衛司 村上重一 小野義一 斎藤明 鈴木章▽幹事＝楢山毅美 吉田倉雄 白土稔

就業構造基本調査の説明会

いわき市は十四日午後一時から市役所会議室で就業構造基本調査説明会を開く。

15・16日はお休みです
毎度お引き立てをいただきありがとうございます
誠に勝手ですが十五日と十六日の二日間は従業員慰安のため休ませていただきます
※ご用の際は鉄道弘済会売店をご利用ください
六段本舗 平凡
いわき市・平駅前 電④二五〇九

オール"安全運転宣言車"に
勿来JC 街頭録音でも活躍

勿来青年会議所（大野喜作理事長）では春の交通安全運動を、ありきたりのものからもっとも効果的な行事にしようと検討中だったが、「どうすれば事故防止につながるか」をテーマに各資料を求めるため約三百人から街頭録音を行う。もう一つは勿来の全運転者を対象に、運転適正テストを受講させ、受講した者には「安全運転宣言車」と銘記した美麗なステッカーをつけさせるの二つにしぼり実施することになった。

街頭録音は奉仕委員長の緑川幹朗さんら三人が十二日、街頭に出て、歩行者、運転者それぞれに質問、この日は三十人ほどだったが、いずれも交通モラルの欠如が指摘されていたという。質問は▽あなたは運転免許を持っていますか▽歩行者になった場合、横断歩道を渡りますか▽横断歩道を渡るさい手をあげて渡りますか▽運転中に、もし道路で合図をして道路横断しようとする歩行者に対し、一時停車して道を譲ったことがありますか▽完全に安全運転していると思いますか▽交通事故を少なくするためにもっとも必要で効果的なものはなんですか▽勿来地区にバイパスの必要を感じますかーといったもので、この録音は目標数まで何日も続ける。

「安全運転宣言車」のステッカーは、美麗なため費用もかさむので、会議所の予算だけでは不足とあって、勿来地区二十二事業所から交通安全運動推進基金と称して浄財を求め、このほど五百枚を作製した。これを運転適性テストを受け、なおかつ同JCの安全運転宣言（①制限速度内運転はもちろん交通諸法規を厳守する②歩行者の保護に徹し互いにゆずり合う③すべての交通事故防止運動に積極的に参加しこれに協力する）に署名した運転者に限り支給するというもの。つまりこのステッカーを貼った車は安全運転の模範車ということで、かなり効果的とみられる。

会長に小鍛冶氏
勿来薬害協議会

いわき市勿来地区薬害対策処理協議会は九日開き、委員二十人が互選の結果、会長に小鍛冶浅雄氏、副会長に助川錦一、吉成岩男の両氏を選んだ。

明大校友会で支部総会

明治大学校友会石城支部の四十三年度総会は二十日午後五時半からいわき市平字紺屋町すみや旅館で開く。議題は四十二年度決算承認、四十三年度予算審議、役員改選、事業計画案審議、会費千五百円、ほかに年会費五百円。

常磐防犯協総会

常磐防犯協会は十五日午後一時から常磐署で総会を開く。

寸言

▼近代的ないわき産業会館工事きまる。よい環境でよい仕事と願いたい。▼始まった交通安全はキズだらけ。交通戦争の世に生きた不幸を、なんとか克服したい。▼平三小の赤痢さわぎはカゼとわかり一安心。

天気予報
玉半提供 ④五〇三二（小名浜測候所発表）

【今夜】東のち西よりの風、やや強く曇りで時々雨。【あす】西よりの風、やや強く晴れ。【海上】今夜、シケもよう。あす波がやや高い。

あすの暦
5月14日（火） 旧暦 4月17日

六曜	友引
日出	4・29
日入	18・36
月出	21・04
月入	5・20
満潮	3・45 / 18・19
干潮	11・10 / 23・00

玉屋のメガネなら安心です

技術と品質
各眼科医指定
玉屋メガネ TAMAYA
平・二町目 電④2910
小名浜ショッピングセンター 電③3342

サンキョウが放つ！
有馬徹とノーチェ・クバーナご招待セール
ご招待セール期間 4月21日⇨5月17日まで

同時開催
'69NATIONAL BLAND<世界の有名紳士服>
カルダン ロッキンガム紳士服 ファッション・ショウ
'69年型ニュースタイルとカラーを創作発表
同時に外人モデルによる世界の流行
<ピーコック革命>も発表いたします
ご招待日 5月18日
ところ 平市民会館
本格派をめざす メンズショップ
サンキョウ
■平店 ☎④2315
■小名浜店 ☎②2326
■植田店 ☎②3463
お買いあげのお客さまをもれなくご招待いたします

夏の増発列車を発表
常磐線18本、磐東線9本

水戸、仙台両鉄道管理局では夏の旅行シーズンを控え、七月末から八月下旬にかけて季節列車を増発するなど夏の臨時ダイヤを発表した。常磐線は上下十八本、磐越東線は上下九本。

【常磐線】◇上り▽急行「ときわ五一号」平始発午前十時、上野着午後一時三十四分（八月十六日～十八日）▽急行「ひたちくろしお三号」平始発午後五時半、上野着同九時八分（七月二十一日、二十八日、八月四日、十一日）

▽急行「第三みちのく」青森始発、平発午後二時四十五分、湯本発同二時五十八分、上野着同六時四十三分（七月二十七日～八月二十三日）▽急行「第一南陸中」一の関始発、平発午後四時十一分、湯本発同四時二十一分、上野着同七時五十一分（七月二十七日、二十八日、八月四日～二十日）▽急行「第二金華山」仙台始発、平発午後五時十三分、湯本発同五時二十二分、上野着同八時四十六分（八月七日、九日、十一日～十四日、十六日～十八日）▽急行「第二南陸中」一の関始発、平発午前一時八分、湯本発同一時十七分、上野着同四時三十五分（八月十四日～二十日）▽急行「第一おいらせ」青森始発、平発午前二時三十七分、上野着同六時五分（七月二十九日～八月二十四日）▽急行「はちのへ」尻内始発、平発午前六時十八分、湯本発同六時二十六分、上野着同九時五十五分（七月二十七日～八月二十一日）▽急行「第二おいらせ」青森始発、平発午前八時五十分、上野着午後零時十五分◇下り▽急行「ときわ五二号」上野発午後一時十八分、平着同四時三十五分（八月十一日～十五日）▽急行「第一金華山」上野発午前六時一分、湯本着同九時十一分、平着同二十八分、終着仙台（八月七日～九日、十一日～十四日）▽急行「第三みちのく」上野発午前六時二十九分、湯本着同九時五十九分、平着同十時十七分終着青森（七月二十八日～八月十五日）▽急行「第一南陸中」上野発午前八時五十分、湯本着午後零時十分、平着同零時二十七分、終着一の関（七月二十七日、二十八日、八月四日～二十日）▽急行「第二おいらせ」上野発午後四時、平着同七時三十二分、終着青森（七月二十八日～八月二十三日）▽急行「第五十和田」上野発午後七時三十五分、湯本着同十時五十四分、平着同十一時十一分、終着青森（七月二十七日～八月二十一日）▽急行「第二おいらせ」上野発午後十時二十分、平着午前一時五十分、終着青森（七月二十三日～八月二十三日）▽急行上野発午後十時五十一分、湯本着午前一時五十五分、平着同二時八分、終着盛岡（八月十一日）▽急行「第二南陸中」上野発午後十一時四十五分、湯本着午前三時八分、平着同三時二十四分、終着一の関（八月六日～二十日）

【磐東線】◇上り▽急行「いわき三号」福島始発午後一時四十四分、小川郷着同四時三十四分、平着同四時五十二分、湯本着同五時二分、終着水戸（八月十日～二十四日）▽急行「ひたち磐梯」会津若松始発午後五時二分、小川郷着同八時二十五分、平着同八時四十一分、湯本着同八時五十二分、終着水戸（七月二十六日～八月六日）▽「ちどり」郡山始発午前六時、小川郷着同八時二十七分、平発同八時五十四分、終着久之浜同九時二十一分（七月二十五日～八月二日）▽「さざなみ」郡山始発午前六時、平発同八時五十二分、終着勿来同九時二十五分（七月二十五日～八月二日）◇下り▽急行「ひたち磐梯」水戸始発午前八時十五分、湯本発同九時三十七分、平発同九時五十二分、小川郷同十時十五分、終着会津若松午後一時五十三分（七月二十六日～八月六日）▽急行「いわき三号」水戸始発午前八時十五分、湯本発同九時三十七分、平発同九時五十二分、小川郷同十時十五分、終着福島午後一時七分（八月十一日～二十五日）▽「ちどり」久之浜始発午後三時二十五分、平発四時九分、小川郷発同四時二十七分、終着郡山同七時十一分（七月二十五日～八月二日）▽「さざなみ」勿来始発午後三時十二分、平発同四時九分、小川郷発同四時二十七分、終着郡山同七時十一分（七月二十五日～八月二日）

春蚕掃き立て順調
平と四倉　県下のトップを切り

十二日、いわき市平と四倉両地区で、県下のトップを切って春蚕の掃き立てが行なわれた。この日掃き立てた養蚕農家は八十二戸で、県の展示ほに指定されている同市平下平窪字鋏ノ田六二、鎌田吉平さん(四二)方でも、昨年より半箱多い四箱（八万粒）を掃き立てたが、桑の生育は二、三日遅れているとはいえ、芽ぞろいが良く、六月上旬ごろ上ぞくし、一カ月後には四十キロの収繭が見込まれている。今月中にはいわき地区では大半の掃き立てを終える予定で、春繭七万千キロ、年間収繭十七万六千キロを目ざしている。

春蚕の掃き立ては、昨年は高温続きで桑の生育が順調だったが、ことしは天候不順のために平年並みとはいかないが芽ぞろいが良いところから、昨年と同じ日の十二日にいっせいに掃き立てたもの。しかし去る十日に降霜があり、三和と川前で六十三・四㌶の被害を受けたが、被害程度が軽かったため、掃き立てが二、三日遅れるだけですむと見られており、前年より六%多い約二千箱を掃き立てる計画で、収繭目標を七万七千キロにおいている。

いわき地方の今年度の養蚕計画は、昨年の繭価が一キロ当たり千円を越える高値だったため、養蚕農家の生産意欲が盛んである上に、既存の小川、三和をはじめ、ことし完成した遠野、田人の稚蚕共同飼育所のフル活用によって、健全な蚕の飼育が進められ、増産につながるものと期待されている。こうしたことから、春繭は七万七千キロ（前年実績七万六千二百十一キロ）初秋繭三万九千キロ（同三万八千四十八キロ）晩秋繭六万キロ（同五万七千八百二十四キロ）の計十七万六千キロと、前年度より約五千キロ増をねらう方針。地区別春繭の生産目標は次のとおり。

▽遠野＝二万五千二百キロ▽田人＝六千六百キロ▽好間＝九百キロ▽三和＝一万六千二百キロ▽四倉＝一千百キロ▽小川＝八千九百キロ▽川前＝一万八百キロ▽勿来＝三千八百キロ▽内郷＝四百キロ▽平＝一千キロ▽久之浜＝三百キロ▽大久＝一千八百キロ

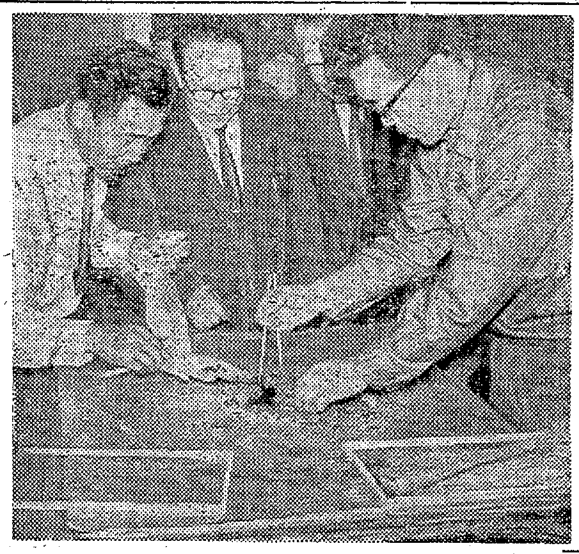

【県下のトップを切った掃き立て＝鎌田さん方で】

会長に真根井さん
ライオンズクラブ

いわきライオンズクラブはこのほど役員改選を行ない、次期役員（七月～来年六月）をつぎのように決めた。

▽会長＝真根井民門▽前会長＝野木健男▽第一副会長＝猪広次▽第二同＝金子松男▽第三同＝塩坂初太郎▽幹事＝鈴木寛二▽副幹事＝内藏武雄▽会計＝小島安次郎

あすの停電

▽勿来地区＝（9時～9時半、15時半～16時）錦田、町尻、大槻（9時～16時）錦田地区の一部

押し目買い一貫で
今週の株足

先週は日証金残の急増加と規制説が台頭して軟調な整理基調で引けた。しかし買って行こうという意欲は強く東洋醸造、協和醗酵はなかなか堅調な足どりだった。

今週はこのまま上げ続けて一気に千五百円を抜くか、目先わずか一服したのち千五百円を抜くかのどちらかだろう。押し目買い方針はまげてはいない。しかし吹いたところは利食ってほしい。

二部銘柄で日本特殊塗料が動意しているが、自動車塗料が主体のため増収増益であり明年の創立四十周年に記念増配は確実であり、二百円以上に行くと思われる。押し目買いを実行されたい。

協和醗酵はガン関連の出遅れとしてねらわれている要注目。いかに相場は下げようともカラ売りは避けて、ジックリ優良株買いといってほしい。

（山吉証券・小野寺彦光）

市況

魚類

（十二日午後一十三日正午）

十三日の小名浜港は巻網によるカツオ、また中之作港では一本釣りのカツオの水揚げでにぎわった。

【小名浜港】　巻網船一カ統　一本釣船一隻　底引船二十隻　定置網船一隻　小舟八十隻

▽カツオ　二万二千キロ　二〇〇ー一四〇▽キワダ　二千百キロ　五〇〇ー三七〇▽カツオ（一本釣船）一万一千キロ　三〇〇ー一三五▽水タコ　二千三百キロ　六六ー五〇▽大中アカジ　千キロ　二〇〇ー七〇▽ナメタ　千キロ　一八〇ー一〇〇▽キス　二百五十キロ　一〇〇ー三〇▽メヒカリ　二百キロ　六〇ー四五▽ドンコ　百五十キロ　七〇ー二六▽ニクモチ　百五十キロ　二七〇ー一〇〇▽ノドクロ　百キロ　三〇〇ー一〇〇▽マツバガニ　千匹　九〇ー三〇（匹）▽毛ガニ　二百五十匹　五〇〇ー七〇（匹）▽小サバ　一万キロ　一七・五ー一四▽アワビ　二百五十キロ　一二三〇▽カイヤキ　千五百コ　一四〇ー一二〇（コ）

【江名港】　底引船一隻

▽水タコ　三百キロ　五五ー二一▽ハモ　二百五十キロ　二〇〇▽アカジ　二百十キロ（大中）一六〇ー七〇（小）三八▽ブドウエビ　百キロ　一二〇〇ー一三〇

【中之作港】　一本釣船二隻

▽カツオ　二万九千三百キロ　三〇〇ー一三〇（二号品）一一〇ー一〇〇

野菜

▽ホウレン草　二〇ー五（束）
▽菜類　八ー二（〃）
▽カブ　一五ー三（〃）
▽ニンジン　七〇ー一五（キロ）
▽ゴボウ　五五ー一五（〃）
▽大根　二〇ー三（〃）
▽ネギ　七〇ー五〇（束）
▽タマネギ　二〇ー一五（キロ）
▽キュウリ　二三〇ー一三〇（〃）
▽ナス　二五〇ー二〇〇（〃）
▽タマナ　一五ー七（〃）
▽バレイショ　二〇ー三（〃）
▽サヤ豆　四〇〇ー三〇〇（〃）
▽トマト　一七五ー一三五（〃）
▽タケノコ　五〇ー一五（〃）
▽サトイモ　三〇ー二〇（〃）
▽ニラ　一三ー八（束）
▽ウド　三〇ー一五（キロ）
▽ピーマン　三三ー三〇（〃）
▽モヤシ　二八ー二五（〃）
▽シイタケ　二五〇ー一五〇（〃）
▽根ショウガ　一八〇ー一三〇（〃）
▽春菊　一〇ー七（束）
▽ミョウガ　三〇ー一〇（キロ）
▽カリフラワー　一七〇ー三〇（コ）
▽玉子　一二ー八・五（〃）

果物

▽リンゴ　八〇ー四五（キロ）
▽イチゴ　一三〇ー四〇（500グラム）

（丸平青果市場調べ）

故妻草野タキの葬儀に際しましてはご多忙中のところ遠路わざわざご会葬くださされご丁重なご香料を賜わりご厚情誠にありがとうございました

さっそくお伺いのうえお礼を申しあげるのが本意ですが略儀ながら紙上でお礼を申しあげます

昭和四十三年五月十二日
いわき市小名浜字本町七五
喪主　草野庄平
孫　草野洋久
親類代表　草野道人
同　小沢道久
友人代表　阿部正男

長男故馬上康の葬儀に際しましてはご多忙中のところ遠路わざわざご会葬くだされご丁重な御供物ご香料を賜わりご厚情誠にありがとうございました

さっそくお伺いしてお礼を申しあげるところですが略儀ながら紙上で御礼申しあげます

昭和四十三年五月十三日
いわき市四倉町玉山（玉山温泉玉屋旅館）
父　馬上豊
親類代表　馬上忠五郎
西山正之
根本寿男

アイスクリームより冷たい
スキッとした味
スナイス
はじめ
ました

￥80
￥120
￥150
レストラン松月
平・銀座　電（3）1551（代）

公認　平宅地建物取引所
平・才槌小路地下道きわ　色川材木店内　電④三三六一

ママのプリンはおいしいナア
お子さまの大好きなフルーツプリンのカップ詰めが好評です　冷たいのが身上（しんじょう）ですから冷やして召しあがってください
フルーツプリン　一カップ　三〇円
ハウスゼリメイト　一箱　四九円
ハウスプリンミックス　一箱　六六円
雪印ミルクプリン　一箱　五八円
マルゲンのあんみつ一パック　九八円
ベストポンチ　一パック　二二円
ベストボールみつ豆一パック　二〇円
フジコシ

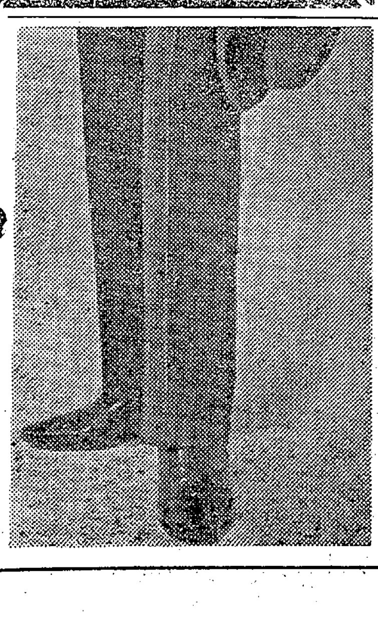

時代の旋風　シロセット加工
ズボンの折り目がいつまでも消えません
お近くの注文洋服店へご用命ください
国際羊毛事務局専売特許　いわきシロセットセンター　電（平）④7085

木造 堂根橋ガタガタ

一カ月間は通行止め

いわき市平字堂根町地内の旧新川にかかる木橋"堂根橋"は平職安をはじめ平社会保険事務所、平石炭支局いわき市役所、平土木事務所などの官公庁街と市街地を結ぶ要衝にあるため、交通量が多く、同橋の痛み方が激しく、ケタの一部が折れた。このため平支所では十日夕から交通止めにし、十一日から復旧工事に取りかかったが、復旧までに一カ月かかるという。一年半後には永久橋に架け替える予定。

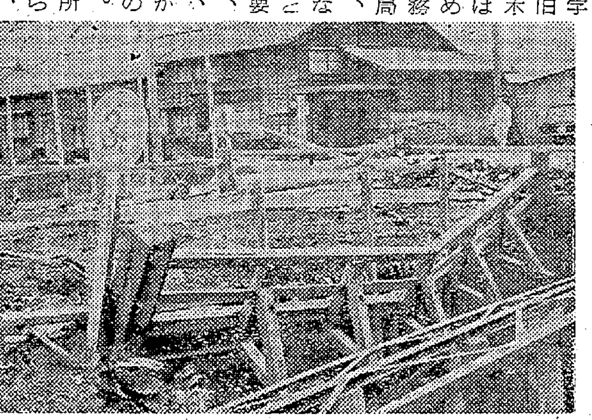

【橋ゲタが折れた堂根橋】

堂根橋は重量制限三トンの標識が出されていたが、大型トラックの通行も多く、ケタは、くの字型に折れ、橋も一部沈下した。歩行者専用の仮橋が設けられているが、復旧工事では橋台はコンクリートにするため、工期は一カ月かかるという。延長四・五㍍、幅五・三㍍の木橋にする計画で、下水道工事が完成する一年半後には永久橋に架け替える計画が進められている。

列車事故防いだ良い子表彰

平六小で水鉄局から

学校前の常磐線踏み切りに車がエンコ、走ってきた上り急行第一十和田に信号を送って急停車させ、ともにことなきを得ることができた平六小三年一組の木村健司君(八ッ)＝平塩字上川原四、国鉄職[illegible]郎さん三男＝と横田幸弘君(八ッ)＝平鎌田字石名坂一五五、会社員一夫さん二男＝の仲よし二人組に十一日、水鉄管理局から表彰された。

この日水鉄管理局営業部長森繁氏が平六小を訪れ、朝会で校庭に並んだ全校生の前で、二人のりっぱな働きをほめ、感謝の言葉とともに記念品のアルバムをそえて感謝状を贈り、全校生の拍手を浴びた。

県文学賞の作品を募る 第二十一回県文学賞の作品を募集している。県内在住者で、青年文学賞は二十歳未満のもの。作品は小説、脚本、詩集、歌集、句集の五部とし、八月二十日まで福島県教育庁内「県文学賞係」で受け付けている。

水稲原種試験地田植え いわき農業改良普及所では、十五日午前九時から、同市平北神谷、江尻都広さん方に設置してある水稲原種決定現地試験地の田植えを行なう。

商工らん

‖みよしで夏菓子‖ いわき市平じゃんがら本舗みよしでは"水ようかん""くず桜"を発売。

‖ネモトでバンドまつり‖ いわき市平字二町目のネモト時計店では六月九日まで『バンドまつり』を開催中。

平川柳会

◇…四月句会

「仲よし」 加藤香風選

新入が仲よくしたい友探し 桐原 一枝
呑む相手知らぬが仲よくくみ交し 会田 山恵
落書の相合傘が良く似合い 高野六七八
欲のため仲良し姉妹も敵となる 藤田 宇女
BGが来てから仲よしひびが入り 佐川 加子
気の合った旅は道ずれウマがあい 山崎登美坊
仲良しも時に口論明日は晴れ 国井 源水
仲よしもいつかは人の妻となる 諸橋 放心

佳作

仲のよい夫婦家裁の世話になり 国井 果笑
仲よしでそれで喧嘩の絶えぬ仲 仲家 武雄

準特選

仲よしに無情と知って意見する
集団で仲よし一人去って行き 諸橋 放心

特選

仲よしの友ジグザグの列の中 桜山 信男

職場でのかたき帰りは飲み仲間 佐川 加子

【評】句会の楽しさは披講の時にある。苦心して作った自分の句はどう取り扱われるか。これは?という杞想を持ちながら、遂に一句にまとめ得なかった素材。これこそと自信のある句が提出出来た時等々、披講を聞くのは何年たっても楽しいものである。選者も、選句をしながら、そこに人がいなければウーンとうなる句、思わず心の中で「うまい」と感服する句に出あう楽しさ、選者としての幸福感を味わうものである。

準特選二句、特選一句、この三句は本当にいい句だ。

集団で仲よし一人去って行き 放心

集団で去って行った友を思う情がせつせつと迫る。

仲よしの友ジグザグの列の中 信男

ジグザグデモをしている友を気ずかう情、それがただ「列の中」といっただけで十分にうかがえる。

職場でのかたき帰りは飲み仲間 加子

この句は、前の二句とは全然素材が違っている。「かたき」と「仲間」とは矛盾とも見えるが、ここにそれを肯定出来る友情のよさがある。公私を混同しない立派な生活。

お前俺土地をはなれず共に老い 香風

席題「会費」互選

旅行好き会費で妻に断わられ 国井 源水
呑めるだけ呑んで会費を出し渋り 会田 山恵
呑まないと損だと会費に突つかれ 高野六七八
来賓の諸掛り会費にしわをよせ 仲家 武雄
会費より余計に呑んで酔っている 山崎登美坊
会費では済まぬ常連卯子酒 加藤 香風
五百円出して自出度い席に着き 国井 果笑
低額の会費で楽しむ趣味の会 桜山 信男
二次会費心配するなと酔っている 藤田 宇女
下心会費無用で花見する

宿題「カーペット」 高野六七八選

畳屋を泣かしているものカーペット 山崎登美坊
たたき売り買い手のつかぬカーペット 藤田 宇女
殺風景いかすカーペットの花模様 国井 果笑
カーペット踏んで惑わす白い足 桐原 一枝
初夏となりそろそろ売り出すカーペット
カーペット敷いて明るい月がさし 国井 源水
張り替えた畳をかくすカーペット 諸橋 放心

佳作

カーペット素足が先に初夏を知り 仲家 武雄
カーペット畳のノミを封じこめ 桜山 信男
カーペット敷いて和食の膳に座し 国井 果笑

準特選

ジュータンの上を掃除機うなってる 桜山 信男
茶をこぼしあわてぬビニールカーペット 加藤 香風

特選

麦の青菜の黄寿野のカーペット 佐川 加子

軸

洋ダンス向替えカーペット落付かせ 高野六七八

【評】桐原さんの句下辺を少々変えて見ました。源水さんの句素直で良し。放心さんの句下辺家庭川柳の味でよし。仲家さん中七字特に見つけどころよし。果笑さんの下五文字軽くこなしています。桜山さんの掃除機の句下五字表現をもうひと工夫すればすばらしい出来ばえになります。香風さんのビニールカーペットを良く描けています。佐川さんの句着想表現ともにすぐれています。

※五月句会
▽五月十八日(午後一時半)
▽宿題「わからない」「青」
▽会場＝平・田町 藤田宅
▽会費＝五十円(入会歓迎)

新任の市経済会議専門委員

いわき市経済会議専門委員が人事異動など次のとおり一部変わった。

▽農政部会＝沢田丑五郎(農業改良普及所長)太田庶治(家畜保健衛生所長)新田斉(園芸試験場長)▽林政部会＝森隆郎(勿来営林署長)▽水産部会＝君島鑁定(県水産事務所長)

遠野町で大掃除 いわき市遠野地区は十三日全地域いっせいに大掃除を実施した。

常磐社協理事会 常磐地区社会福祉協議会は十三日午後二時から常磐支所会議室で理事会を開いた。

明治百年 いわきの人脈

文 荒川禎三

74

浜崎も石城在住すでに五十年。お国ことばの『ばってん』もきけなくなった。そのころは洒沙な背広にステッキついて『あれが法学士浜崎壽三郎だ』と、後指をさされ、常宿住吉屋本店に、名妓ボタンなどを相手に、二上り、三下りの粋なねじめで浅酌低唱した。その楽園で同じスタイリストながら、抜き身の妖刀村正で『よらば斬る、寄らねばとび込んで斬る』の古川伝一が音無しの構えで荒らしまくった。その風流談義を古川の亡くなる直前に、両者がしみじみ語り合うのを傍聴した。ともに苦労しとげて、滋味横溢していた。さてその浜崎が現職の昭和二十一年、常磐炭砿に改組して三年目、集中排除法の動き活発のころであった。

大体入山と磐城の合併は、至上命令によって当時の仙台鉱山監督局長山田秀三の斡旋で成立した。席上山田は『合併に無理はつきもの、耐え難きを忍ぶのが時局である。それにしても入山、磐城の西鉱区は密着しすぎて、出水の危険が多分にある。この対策こそ常磐最大のなやみ』と洩らした。当時株価は入山が一、磐城二の比率で、磐城は分の悪い条件を鵜呑みにした。強ち対等条件とはいえなかった。磐城系は胸につかえるものを残して、至上命令に応じた。それが敗戦…財閥解体必至、集中排除法…の情勢が展開したので、不満を蔵していた旧磐城系分子は、この機会に分離独立して、スカッとしたものになりたい…その潜在希望が労組の渡辺勝治、志賀忠司、本田辰雄、木田清その他の面々にも浸透していた。それら連中は期せずして、御大浜崎副砿業所長に集中した。

かげで相談してるより、いっそ浜崎にかけ合って、じかに浜崎の真意をたしかめようと一決して浜崎家におしかけた。おりあしく、当の浜崎は出張不在。奥さんの接待で座敷きに上がり、うちわで涼を入れてたところへ『用務が早く済んだ』と浜崎が戻った。連中も急に元気が出た。

合併いらいの人事、株価比率、あれやこれやの不満をぶちまけて、分離独立を熱心に訴えた。長年苦楽をともにして来た部下の真情に打たれて浜崎は動揺した。しかし常磐の副砿業所長である(所長大越新)幹部として軽率なことばを口にするわけには行かない。気の早い連中だ。いつ破裂するかも知れない。進退全く谷まった。

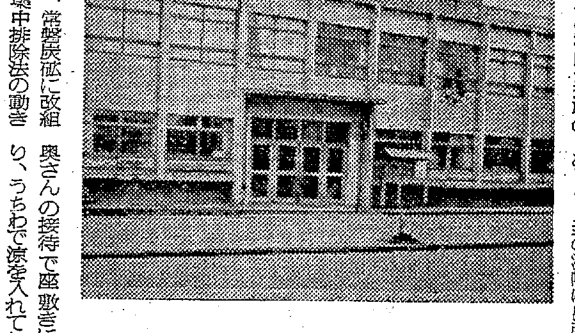

東部石炭協会

白金 WGリングをあなたに
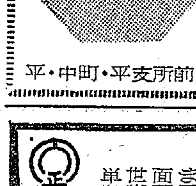
エンゲージリングコンサルタント
高根沢
平・中町・平支所前 電④6726

御婚礼寝具 各種
洋かけふとん クララフォーム
ふとんのスズキ
いわき市平字新川町 電④2422

―小鳥は平和のシンボル―
手のり文鳥・手のりインコがはいりました
熱帯魚の付属品をとりそろえております
卸し小売り 橋本小鳥店 いわき市平字中町 旧公会堂前④4013
<支店> いわき市平字三町目 三幸デパート ④4933

牛豚肉問屋
肉のご相談は どんなご相談でも承ります
たいらの 緑屋
本店 いわき市平字一町目 電③0185代
支店 いわき市平字田町 中央通り電④2794

事務機の専門店 コピー事務機
小名浜林ノ上(西郵便局東隣) 電②4982

歩行者の安全を守ろう
無線完備
田町営業所 (4)3071
五色町営業所 (4)8434
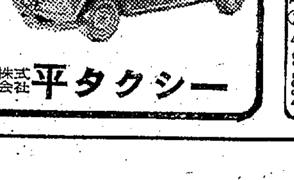
株式会社平タクシー

完備した一世帯
■全館暖冷房完備■
■全室バス・トイレ・テレビ付き
一日中お湯が出ております
旅館 秋山
平・下の町 電④八八六八

うなぎ
割烹 紫
平・新田町 電④4063 7525

お見合いご結婚写真は…
サンペイ
いわき市平字大町(六号国道ぞい)電④四三〇四

新築・改装・ブロック建築(二四四)
鉄筋コンクリート建築一般・建築施工
共同住宅(アパート)貸し付け条件③
前記の地域では住宅の面積とその二分の一までの店舗 事務所などの面積が融資対象面積となる
世帯向き住宅は一戸当たり百平方㍍以内
単身者宿舎はひとり当たり十六平方㍍以内
図新築・改装のご相談はぜひ当社へ…
斎藤建設工業株式会社
いわき市平字佃町5 電④5864・5808
出張所 いわき市小名浜 電②7764

学芸

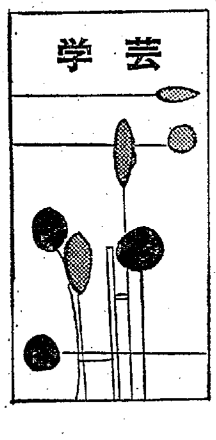

中学生になって

藤間中一年　鈴木佐規子

四月四日、私は藤間中学校の生徒になりました。

白い三本の線のはいったセーラー服を着て、藤中のバッジをつけて登校した。なんだかおとなになったような気がする。そして何もかも新しい。友だちも、教室も。そして、その次の日から中学生生活が始まった。

なんでも新しいせいか、心がうきうきして、なにをしても、なにを見ても楽しかった。学級では、自己紹介、学級組織作りなどをして、火曜日から本格的な授業にはいった。

先生方は「努力をするんですよ」と口々におっしゃいました。わたくしは、先生にいわれるまでもなく、自分自身で努力していきたいと思った。

授業などで感じたことは、小学校とちがって自分たちでしなくてはならないことがたくさんあることに気がついた。

中学校生活三年間のあいだにはいろいろなことがあるだろう。自分の進む道などが決まり、自分の希望の実現などに近づくかもしれない。それだけに大切な時期だと思う。「努力」ということばを忘れずに、希望や夢などを実現するためにも力一ぱいぶつかってみたいと思っている。

【評】中学校入学の喜びを簡潔に表現して大変良い。また、感想についても、内面的な面に要約して自分自身のものを出している点でよい。(石橋教諭)

中学校に入学して

平二中一年　木村かおり

「入学生代表のあいさつ」という声に、何かぴりっときん張する。新しいスカートを重く感じながら、ステージに立った。

小学校のころ、体育館のステージで何回もあいさつをしたことはあるが、大ぜいの知らない友だちを目の前にすると、気分もずっとちがってくる。読みおわって自分の席にもどったとき、ああ、ほんとうに中学生なんだという気持ちになった。

新しい教室、新しい友人たち、そして先生方も―。何もかも新しい、新しい。教科書や学用品で、ずっしりと重いカバンをかけて、母とふたり、坂道をおりた。

「おかあさん、わたしがんばるよ」と思わず声に力がはいる。返事のかわりに、つないだ母の手にも力がはいった。

「がんばる」とひと口にいってもなかなかむずかしい。「小学校のような勉強では、だめだ」とよくいわれるが、どんな勉強のしかたがよいのだろう。まだわからない。今のわたしの勉強で、ちょっと変わったのは、朝の英語の勉強だけだ。朝のきれいな空気のなかで発音練習をすると、「中学生ってすばらしいなあ」とひとりでににやにやしてしまう。

でも、「中学生だ」という気分がいちばん強いときは、やはり教科ごとに先生がかわることだ。そのせいか、とても勉強がおもしろい。あまりすきでなかった教科も、すきになってしまう。こんなに不思議なほどかわってしまって、自分でさえおどろいている。

毎日が、楽しい。とても楽しい。あの坂道を登るとき、わたしはいつも、六年生の国語の本にあった「希望のみね」を思い出す。「子どもたちよ、登っておいで。このとうげへ、この夜明けの山道を。希望のみねをめざす者が必ずこえていく、このとうげへ」

「そうだ、この坂道を登ったところは、きっと希望のみねなのだ」と思った。そして、「三年間、希望のみねをめざして、毎日登り続けるぞ」と自分にかたくちかった。

【評】新しい生活。新しい環境への決意。この決意の中からきっと人生にとって大きなプラスになる何物かが生まれるにちがいない。(掘口教諭)

新校舎落成に思う

平二中三年　早川信夫

昭和四十二年四月六日、なんという不運、ぼくたちの学校平二中が焼けるという災難にであってしまった。

その日は、早く床についたが、母におこされて二中のほうをみると、上空に火の子が舞っていた。父とあわててかけつけると、もう校舎はあとかたもなくなっていた。

ぼくは、入学当時、二中の校舎にいく分ひけめを感じていた。そして「こんな校舎、焼けてしまって、新しくなればいいのに」と、友だちと話したこともあった。しかし、この火災は、校舎になれて、一生けん命つやのあるものにしようとしはじめたぼくたちには、大きなショックをあたえた。

そして、一年後の三月、この校舎は、いろいろな困難を乗り越えて再建なった。一年間、ぼくたちは、分散授業という苦しい環境の中で、父兄のみなさんや、他校の友の暖かい励ましをうけて生活した。そのあとに、この校舎をみるのは感激もひとしおだった。そして、これからの二中を立派にしようと、希望に胸をふくらませた。

ところで、できた新校舎はなにからなにまで、目をみはるようなものばかりだった。放送設備の充実、ロッカーの設置、防火設備の充実…。はじめは、これらの使い方にとまどったが、使い方になれるとこれらが、合理的でしかも、効果的につくられていることがよくわかった。学校火災という、一生に一度しか経験できないようなことを経験したということと、近代的校舎にはいることができたという二つのことを収穫できて、ぼくたちは、むしろしあわせだったかもしれない。

しかし、これらのことにあまんじていたのではいけない。今度の火災で、二中魂の「忍耐と努力の精神」が浮き彫りにされたし、今までの悪い伝統は、火事とともにどこかにいってしまったのだから、これからは今まで以上のよりよい二中にしていかなければならない。

この新校舎に欠けていることがひとつある。それは「つや」ということである。この「つや」が、でてこなくては、ひからびてしまい宝のもちぐされになってしまう。ぼくたちは「つや」をだすために、この一年間新しい二中の一ページをかざりたい。

【評】二中の新しい歴史を築き上げるのはあなたたちの手によってなのです。真、善、美を求めて新しい道をひたすらに進むよう期待しています。(橋間教諭)

新たな決意もやす

平二中三年　荒川朝子

あの火災から一年たった今、復興したすばらしい校舎で勉強できることへの喜びと、あのような困難を無事に乗り越えて来たという充実感で私たちの胸はいっぱいです。苦しい一年ではありましたが、その思い出はずっと私たちの心に光り輝き、つらい時や苦しい時の心の灯になってくれるにちがいありません。

しかし、苦しかった反面私には平二高へ通った日々がとても有意義であったようにも思われます。それは、週番で遅くなった時など見かけた平二高の夜間生の姿から、働きながら学ぶという向学心と根性を学んだからです。そして、彼らのように苦労して収得した学問は他の恵まれた環境で勉強した人たちの学問よりずっと価値のあるものではないかと感じました。

毎日すばらしい校舎をながめるにつけ、「先輩たちが築いて下さった二中の歴史よりさらに磨きのかかった良き歴史を私たちの手で築き上げよう」という気持ちが心の奥からわいてきます。また、学習の面でも「二高で学んだ夜間生の精神と根性を忘れないで、与えられた設備を十分に生かして勉強しよう」と新たな決意を燃やしています。

校舎の外見上の美しさより、中身の私たちがどれだけ学力や人格を持った内容の充実した人間であるかどうかがなによりも先決問題です。このようなことを一日も早く実現するために、またこのようなりっぱな校舎を造るにあたって、暖かい援助の手を差しのべてくれた多数の人たちの期待に添えるようにする為にも私たちは一層努力しなければなりません。

【評】平二中の校舎は燃えても二中魂はあの大火でも決して失われなかったのだということを忘れないでください。(橋間教諭)

石ぼとけ

人生、イチかバチ

ジャラジャラ・ジャラジャラ、目のまわるような玉の動き。「チェッ、はいらねえやきょうはついてねえよ」マージャンにしろ、パチンコにしろ、徹夜してでもくらいつき離れぬ男の賭けごと。

頭に大きな石をのせられたこの地蔵にも一つの昔話がある＝いわき市遠野町滝建滝寺境内＝「地蔵よ、トバクに勝たせてくれよ」と勝負の前に地蔵の首を切り、勝てば頭をもとどおりにのせ、負ければその腹いせが地蔵を無残な姿にする。脇の二体の石仏にも首を切られた形跡が残っているところからみると昔の信仰がどれだけ庶民の生活と密着し、共にあったか推察できる。

紙の雨が競輪場いっぱいに降るはずれ車券。いきな帽子をよこちょにかぶり、やけのやんぱちになったあんちゃん野郎。生活に疲れた中年男「五千円もうけたぞ」「チェッ」のことば。一瞬の勝負に賭けて敗れた心の空虚さ、疲れ切ったただどしい足どりで帰ってゆく後ろ姿は何ともあわれだ。

〝人生は賭けだ〟と思う。いちかバチかやってみなけりゃわからない。「だからこそ、性根をしっかり据えて、仏の頭を切るような人生を送るなよ」とこの仏は見てござる。(N)

精医会病院
(入院応需)
診療科目　精神科　内科　神経科　外科
いわき市好間町下好間字大舘二三三　電話(平)③二二七一(代)

たべておいしい寿司徳へ
シャリよし　ネタよし　味もよし
すし　天ぷら　寿司徳
■出前敏速
平・才槌小路　電④三九五八

公認　石島建設不動産部
いわき市平字白銀町　電④八八七三

とんかつの店　かつ平
■かつ定食A二〇〇円
B一五〇円
■ヒレかつ　三〇〇円
■ロースかつ二五〇円
平・鍛冶町(平日活通り)　電④四四三六

低利融資　商店専門
三侑商事
いわき市平字中町二〇　電④八四四八

世界のブランド
ワールプール
ルームクーラー
21世紀を冷やす！

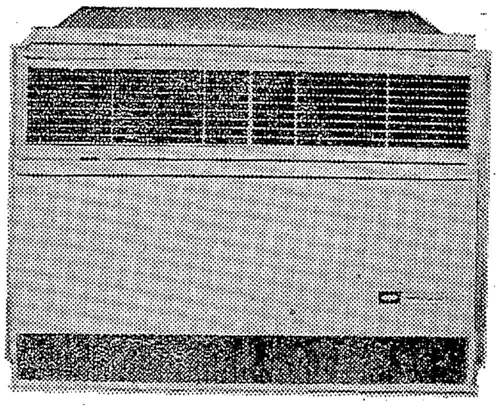

世界ではじめて
ナイトクール
<夜間冷房>を設置
世界特許
コンフォートガード
<超小型自動感温装置>全機種に採用
オールリスク保険のついた完全二重保証
ワールプールのルームクーラーは安全性・優秀性でも国際的に認められ　日本でも　通といわれる方々に高く評価されひろく迎え入れられています
㊟約6畳用　¥95,000から各種ございます
リビングセンター
株式会社　叶多商店　冷暖房相談室
いわき市平・二町目　電3－1777

耳鼻咽喉科　気管食道科　放射線科
大和田医院
院長　大和田一郎
▽入院応需△
いわき市平字南町　電④三三八七(みみはな)

和食スタンド
茶の間
いわき市平・田町　電③2362

マルシチ醤油
お食事がおいしくなる……マルシチ!!
▽お買い求めは有名店で
製造元　高橋弥次右衛門商店　今市市
特約店　丸仙　平水産魚市場　いわき市

NHK 第一 1340KC

6・05	じょうずな話し方
15	家庭音楽会▽今週の名曲「トルコ行進曲」ベートーベン作曲
7・00	ニュース▽ニュース解説
30	三つの歌
8・03	ニュース特集
9・15	ここに生きる「ヒゲの神父さん」
45	趣味の手帳<モンゴルとわたし>槙松源一
10・15	きょうの問題
30	風流歌草紙～夏まつり～▽小唄「神田祭」「おおい山王」ほか
11・05	夢のハーモニー「野生のエルザ」「ジョージイ・ガール」ほか

NHK 第二 1540KC

6・00	そろばん教室「6級のかけ算」稲垣儀一
20	基礎英語
40	英語会話
7・00	ラジオ農業学校「ももの無袋栽培」松田和男
15	続基礎英語
30	中学生の勉強室「英語」原田和彦
8・00	通信高校講座①地理B②数学2A③英語A④古典乙～古文～⑤物理A⑥化学A
10・20	通信高校講座「音楽」
40	通信高校講座「食物」
11・00	大学講座「哲学」
20	スペイン語入門
40	フランス語入門～基礎編～

ラジオ福島 1060KC

6・00	ニュースハイライト
30	水原茂プロ野球百科
40	プロ野球デスク
50	ナイタージョッキー<プロ野球界の話題と歌謡曲>
8・00	演芸バラエティ▽のんき節　滝の家鯉香▽おとぼけ戯評　コロムビアトップ・ライト
9・00	爆笑ジョッキー
40	ポケットミュージック
45	商工業者の皆さんへ
10・00	ヤング・ヤング・ヤング　前田武彦
30	ミュージック・イン・ハイフォニック
11・00	大学受験ラジオ講座「英文和訳」「数学」

総合テレビ ④
※印はカラー

6・00	※森林警備隊
25	みんなのうた
30	あねいもうと
7・00	※きょうのニュース
30	※新日本紀行「紀南」
8・00	※みんなの招待席「心の歌」「連想ゲーム」「演芸」「家族登場」
9・00	※ニュース▽ニュースの焦点
40	「流れ雲」金田竜之介　ミヤコ蝶々ほか
10・30	時の動き
11・10	現代の映像

名菓 じゃんがら

教育テレビ ⑩
※印はカラー

6・00	中国語講座「バスにのる」
30	※みんなの科学　自然のなぞ「世界で一番大きな木」
7・00	英語会話
30	技能講座▽AFC回路
8・00	婦人学級「世界のこども」～受験～朱牟田夏雄　伊藤昇ほか
9・00	通信高校講座　現代国語①
30	通信高校講座　現代国語②
10・00	通信高校講座「古典乙1」漢文
30	通信高校講座「物理」
11・00	やさしいドイツ語
30	大学講座「社会学」

福島テレビ ⑧
※印はカラー

6・15	意地悪ばあさん「くたばれマイカー族の巻」
45	ニュース・フラッシュ
7・00	※ゴールデンショー　ザ・スパイダースほか
30	※コメットさん
8・00	銭形平次「御高祖頭巾の女」大川橋蔵　林家珍平　ジェリー藤尾
9・00	「夕映えの中にいた」大空真弓　江原真二郎　原保美ほか
30	「おムコさん」三宅邦子　沢村貞子ほか
10・00	特別機動捜査隊「愛情山脈」松本朝夫　磯部玉枝　宮裕之ほか
11・10	だんいくまポップスコンサート

きもの

〜FM・夜7・20〜

クラシックサロン

新約聖書の内容を題材にした音楽のうち、オラトリオ「キリストの幼時」（ベルリオーズ作曲）の抜すいをきく。話は柴田南雄氏。

オラトリオ「キリストの幼時」は、ベツレヘムの天使の合唱から迫害を受けた幼いキリストと聖家族がサイスの町で宿を求めて異教徒（ユダヤ■の工匠に救われる慈愛と感謝のエピローグまでが描かれる。ベルリオーズ自身は中世風の作曲と称していたというが、音の響きはより進んだものを感じさせる作品。

◇ここに生きる

〜第一・夜9・15〜

ヒゲの神父さん

ドイツ人で日本に帰化した岡崎さん（七十二歳）は昭和四年来日し、二十一年から島根県津和野に住みついている。三十七年には日本に帰化、パウロ・ネーベルから岡崎祐次郎に改めた。

津和野は浦上天主堂にまつられている強圧を受けた信徒たちと同じ受難の地である。岡崎神父は津和野で受難した早乙女たちのために、マリア堂を建立。毎年五月三日に祭事を行なっているが、ことしもおよそ二千人の人々が集まった。

ヒゲの神父とよばれ地元の人から敬愛されている岡崎さんの生活と意見を紹介する。

〜総合・夜9・40〜

流れ雲

姿を消したお勝ちゃんのゆくえを尋ねて、鳳童は日毎神戸の町をうろついていた。夜は夜でラブレターを書きつづけるのだが、こちらは住所が判らないのだから、机の脇にむなしく積み上げられるだけである。そんな彼の様子を心配して、家族会議さえ開かれる始末である。

「浪人部屋」にはたまたま新客が来入してきた。天勝と名乗るこの江戸ッ子の浪曲師は、浪曲も仲々の腕前なら自信も満々、口もよくまわるという、威勢のいい男である。はじめ面くらった鳳童と秀夫だったが、天勝の豪傑ぶりと気の好い一面を知るにつれ、友情を深めていく。

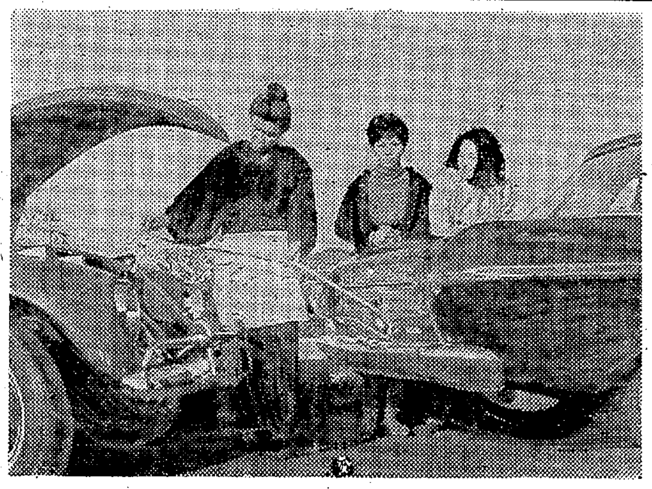

＝意地悪ばあさん＝ばあさんはマイカー族にいじわるをする….

みもの

◇意地悪ばあさん

〜福島・夜6・15〜

くたばれマイカー族の巻

ばあさんのたつ（青島幸男）が、買い物から帰ってみると、家の前に珍しく新車がとまっている。近所の主婦のミサ子（富永美沙子）が車を買ったので、こんどの日曜日にドライブに行こうと誘いにきていたのだ。良子（姫ゆり子）は、その話に大喜び。ところが、ミサ子夫婦に良子と孫のよしお（杉山直）が乗ると定員いっぱい。夫の平四郎（佐藤英夫）とばあさんは置いてきぼり。ばあさん、内心おもしろくない。

日曜日の朝、良子たちは、けたたましいめざまし時計のベルの音に起こされた。ところが、約束の時間に、ミキ子夫婦がやってこない。

◇銭形平次

〜福島・夜8・00〜

御高祖頭巾の女

旗本坂崎左近の邸から、上様あずかりの茶碗〃や、さらには五千両の大金が次々と盗まれるという事件が起こった。それがまた謎の御高祖頭巾の女が、その金や品のありかを、次々と平次にしらせて来るのである。この謎の女とこの二つの事件は関係があるのだろうか。

ところが門外不出だったこの事件を知っている男がいた。瓦版売りの仙太郎という若い男である。

＝銭形平次＝御高祖頭巾の女は仙太郎の妹だった…

瓦版のネタ探しとはいえ、知っていることに疑いをもった平次は、仙太郎の身の上を調べた結果、島抜けの悪人であることがわかり、さらに謎の御高祖頭巾の女も、この仙太郎の妹お勝だとわかった。しかしなぜ兄が盗んだ品をお勝が平次にみんなばらしていたのか。その理由がよくわからなかった平次だったが…。

◇新日本紀行

〜総合・夜7・30〜

紀南

本州の中央部にあって、大きく南にのびる半島。その紀州半島は、和歌山県田辺市付近で紀北と紀南に分けられる。紀北は平野もあり、古くから工業地として開発されてきた。これに対して、紀南ははけわしい山が激しく海にせり出すという地形をもち、そこに住む人々にとって、陸の交通を絶たれ、海と山の接点に残されたごく狭い土地での生活しか許されなかった。

古座川町樫山地区では、人々は道らしい道もない厳しい山奥での生活を見捨てて、続々と離村していった。串本町田並地区では、明治いらい〃点〃の生活に見切りをつけて、海外へ移民したり密航したりする人々の歴史を多くもっている。また、太地町は近代捕鯨発祥の地であるが、人々の生活の道を海に求めた結果、紀南人のダイナミックな海洋性を生んだ。亜熱帯生物の北限にあたる白浜では、京大臨海実験所が、豊かな資源を求めて地味な研究を続けている。

このように、紀南では人々はごく最近まで孤立した〃点〃の生活に甘んじてきた。ところが、昭和三十四年、紀勢本線がようやく紀伊半島を一周。ことしの三月には、紀南開発の大動脈といわれる国道四十二号線の舗装化がほとんど完成した。

これによって、紀南の人々の生活は、林業や漁業に頼る孤立した〃点〃の生活から、京阪神や中京と結ばれた関西有数の観光地としての線の生活へと変わった。そして、南紀白浜空港は、さらに〃線〃から〃面〃の生活へ紀南を変えようとしている。

しかし、道路開発によって、客のふえた湯の町白浜、勝浦では、異常なほどの観光商戦。

黒潮迫る漁業の町串本町では、正調串本節の力にばかり依存し、神話と歴史に満ちた熊野は、マイカー族の押し寄せる聖地となる…。道は自然を破壊するものであってはいけないのだが、山と岩と波が織りなす自然美の宝庫は、観光開発の影響でしだいに破壊されつつある。

あすの運勢

小川石洲

五月十四日（火・友引）

【1月生】表面よく見えても内容に不安をふくむ、勝負は慎重に
【2月生】思案するときではないやればできるという自信持て
【3月生】相手の真意わからず悩むことあり、経験者の力借りよ
【4月生】越えてはならぬ線はわきまえよ、行きすぎは悩み招く
【5月生】甘く見れば思わぬ苦汁なめん、手堅く行動するが安全
【6月生】周囲の紛争にまきこまれるな、うまく泳ぐよう心得よ
【7月生】困難はあるが成る運がある、くじけず努力つづけよ
【8月生】沈黙は金のたとえの日人のことに口出しすれば損失
【9月生】石橋をたたいて渡る慎重さもよいがチャンス逃がすな
【10月生】苦しい中にも好転のきざしあり、心にゆとり持つべし
【11月生】未熟な計画には危険あり、もっと掘り下げて検討せよ
【12月生】過去を参考にするはよいがこだわるな、勇気持つべし

FM放送
☆印はステレオ

6・05	夕べのひととき<ディスクジョッキー>
7・20	クラシックサロン▽新約聖書の音楽「オラトリオ〃キリストの幼時〃作品25」ベルリオーズ作曲
8・20	☆ステレオコンサート～ラテン・タイム～「国境の南」「シェリト・リンド」「マシュ・ケ・ナダ」「ワン・ノート・サンバ」ほか
10・15	科学者その人と言葉　千谷利三　垣花秀武
11・05	イングリッシュアワー
40	朗読　コローディ作「ピノッキオ」伊藤幸子

ご婚礼家具各種
勉強で評判の店
萬 丸萬家具店
いわき信販チケットご利用ください
店舗／平・四町目 電④6633
工場／平・白銀町 電④6634

新発売
世界ではじめて…<パンチカード>編み機！
シルバー編機 カードマチック
編み物生徒募集
■予約月賦現金ご相談に応じます
渡辺ミシン商会
いわき市平字新川町
電④3401番 ヨイミシンワイチバン

冷暖房 拡声装置 給湯装置 設計設備
ボタン電話 ビデオコーダー 瓦斯器具
田村無線
一町目本通り　田村　谷口
平・一町目 TEL・④8121

美しいカラーDPE
茂木カメラ
平・平和通り 電④三〇九二
私書箱（平局第三四号）

国旗一式
ガクブチ各種
日用品 雑貨
卸し 小売り
さかいや本店
いわき市平・六町目 電④二四八五

成田歯科医院
成田智水
いわき市平字三町目（平和通り）電④八八四八

男女店員募集
しらぎく飯店
中国みそラーメン
札幌みそラーメン
■営業午前十一時から
いわき市平字田町 ④2779

安全運転 無線車完備
■電話■
本社③2175(代)
④2640
草野 ④5647
好間 ④5372
運転者募集
尼子タクシー

町の中で野趣豊かなバービキューをお楽しみ下さい
バービキュー谷口
平・二町目 PHONE・③0209

皮膚科・泌尿器科・性病科
木村皮膚科医院
いわき市平字材木町（聚楽館前）電④六六二三

肉は広越
いわき市平 新田町通り ④3726

酒飲み、追突の絶滅へ
11日から交通安全運動

交通事故絶滅の悲願をこめて春の全国交通安全運動は十一日から二十日までの十日間全国いっせいにくり広げられている。

こんどの重点目標は歩行者の安全な横断、追突事故の防止、飲酒運転の追放、道路交通環境の整備改善、自動車安全運転の管理の五つだが、とくに追突事故の防止と飲酒運転の追放には力が注がれる。いわき五署では期間中、歩行者、ドライバーや道路交通の関係機関に交通安全の徹底を呼びかけるが、追突事故の多い六号国道を走るドライバーには"車間距離をとろう"と書いた黄色いリボンを配るほか"酒のみ現行犯"で検挙した全員の家庭にはがきを出し、家族から酒飲み運転を追放するよう強く呼びかける。

"またこれまでは"運転者に酒を飲ませるな"の一点張りだった飲食店など酒を販売する業者には"飲んだならかならずよびます迎えのくるま"の標語をはって徹底する。

【交通安全パレード㊨と生江平署長に感謝のことばを述べる三小児童㊧】

交通安全運動第一日目の十一日、平では一小、三小の児童五百人が鼓笛隊を先頭に市内をパレード、交通事故絶滅を呼びかけた。

平三小の児童は学校前の国道平署前を通り旧平公会堂前を右折して本町通りをパレードしたが、平署前では児童代表の渡辺清治君が生江署長に"昼夜の別なく交通事故に出動するおまわりさんご苦労さま"と感謝のことばを述べた。

"自衛隊さんありがとう"
平工用地の整地を完了

いわき市が平下荒川の平工移転新築先用地の整地作業を委託していた自衛隊の作業が完成、十一日午前十時半から常磐交通自動車株式会社三階ホールで、その引き渡し式が行なわれた。

式には委託側の大和田市長ら市代表、作業を行なった陸上自衛隊滝川第六師団長、佐藤第三十四施設隊長ら三十四人の自衛隊員が出席、平支所引地土木課長と佐藤作業隊長から工事の経過報告があって、完成通知書と受領書を大和田市長と滝川師団長が交換。大和田市長は「高度な技術、厳正な規律、綿密な計画のもと、寒中、困難な作業を克服して計画以上の事業量を完成していただき、ほんとうにありがとうございました。まだ作業量は広いので今後さらにご協力をお願いしたい」と、佐藤作業隊長に記念品を添え感謝状を贈った。

ついで滝川師団長は「いささかなりともいわき市発展に寄与できれば幸い。平時の自衛隊は治にいて乱を忘れない訓練をたゆみなく続けていますが、一面郷土のための協力は惜しみません。できれば今後も協力したい。いわき市には自衛官募集などで大変お世話になっています今後ともよろしく」とあいさつ。高山県事務所長らの祝辞があって式を閉じた。

同工事は、二月十一日に着工、当初三万六千立方㍍を整地するはずだったのを追加、五万立方㍍、八千八百平方㍍を工期どおりに整地、経費はわずか百七十四万円であげた。

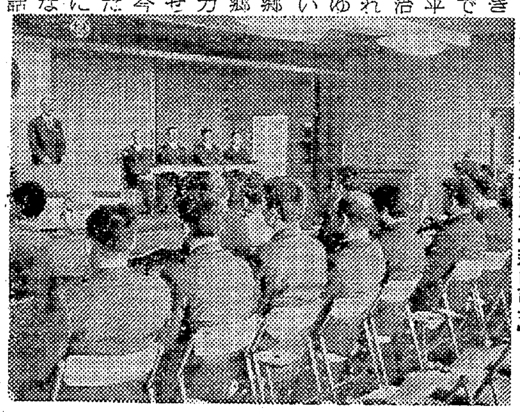

【㊧自衛隊との平工用地事業完成引き渡し式㊨佐藤作業隊長に感謝状を贈る大和田市長】

養蚕農家の留学希望を募る

いわき市は四十三年度農村青少年の先進地農家留学研修を行なうことになり参加希望を募っている。

計画によると夏秋蚕期の四十日間で、長野県または本県内の大規模稚蚕共同飼育所か大規模養蚕農家（協業養蚕組合）を研修先とし、大規模稚蚕共同飼育所の運営と大規模養蚕経営を習得する。参加資格は農業に従事している二十五歳未満の男子。

平署のバイク合格者

平署は十一日、原付きバイクと自動二輪免許試験の合格者を発表した。合格者は原付き三十七人、自動二輪二十九人で自動二輪は二九%というきびしさだった。

▽原付きバイク＝荻野三雄　海野守江　齋谷一平　坂本和男　池田和博　松本守弘　佐藤一男　四家一　草野琢　大輪芳夫　本多行男　丹野才男　岡部真里　吉田里美　大河原己之松　佐藤修　根本秀次　大和田至子　斎藤栄　木村裕子　馬目丈久　大平隆則　佐久間トメ子　村上正　神田幸吉　渡辺光子　加藤登　猪狩正勝　鈴木慶治　石塚興一　井内知彦　佐藤芳光　根本トシ子　平塚豊子

▽自動二輪＝高橋義郎　赤川和順　亀山主計　鈴木勝雄　村田孝市　高岡長夫　根本和夫　佐藤充弘　菅波昭典　佐藤賢司　木田俊明　大竹安正　神田茂　齋藤茂夫　丹野該也　村田七三　油座久夫　佐藤芳信　松田幸男　渡部和男　鈴木清孝　酒井真文　新妻辰良　江尻延久　鈴木稔　齋谷誠一　若松良平　野口重　丸山喬

竹の花アチコチで咲き枯れる
はや品薄で値上がりの声

○…どういうわけか知らないが、ことしは四月から五月にかけて竹の花が至るところで咲いた。ちょうど稲穂の開花のような格好に、小さい青白い花がびっしり竹の葉の先に咲き並ぶ。

○…六十年目に来る竹の開花は、咲いたあとに真っ赤な色に枯れてしまうだけに、古来から凶時といわれているが、これも竹の生命が脱皮して新しく生まれ変わる一種の新陳代謝か。

○…お陰でことしは竹の生産が激減する年といわれ、竹竿はもちろん竹細工から釣り竿に至るまで品薄による高値が予想されており、いわば諸物価値上がりに対抗しての竹の精の値上げ闘争の花開くといったところ。ことしのたなばた飾りはちょっと大変。

常磐防犯協会総会　いわき市常磐防犯協会（白石初太郎会長）は十五日午後一時から常磐署会議室で総会を開催、功労者団体三、個人十人に感謝状を贈呈表彰のあと四十二年度決算、事業報告、四十三年度予算案、事業計画案を協議、役員を改選する。

くらし随筆
娘の盲腸
古川洋一

六つになる下の娘が"おなかが痛い"といって吐いた。さっそく医師にみせると、盲腸だからすぐ手術をしなければいけないという。よく盲腸は病気でないし、手術も簡単だからといわれるが、いざ手術となるといささか不安になってくる。

◇

説得されて手術台にのった娘は、両親の方を向いてニッコリ笑っている。そのうちセキズイに注射されると、おとなしく手術を受けるはずだった娘が「モウヤメタ」といって手術台から降りようとする。私が上半身をおさえ、妻が腕をおさえたが娘は泣かないでジッと耐えている。やがて麻酔がきいてきて手術がはじまる。妻も私も、神に祈った。

やがて真っ赤に充血した盲腸が取り出され、手術は終わった。眠っているが、呼吸は順調だ。このときほど、医師と看護婦の姿が神々しく感ぜられたことはなかった。

手術の痛みが止まると、しきりに空腹をうったえる。病室の二階の窓からパン屋の看板が見える。上の娘が学校から持ち帰った給食のパンの一片を思い出すのだろうか。パンが食べたいなどといったり、目に涙を浮かべて"イチゴ一個でいいからちょうだい"という娘をみると、ふびんでならない。説得のムズカシサをしみじみ感じた一日だった。

◇

この三日間、すべての仕事を棒に振って子供と過ごした。こんな時でないと娘と過ごす時間がないからだ。私は、家庭をかえりみない悪い父親だと思っている。いま、病院のベッドの下で、原稿を書いている。娘が目をさまし、パパといって私をさがす。「コレガライツモ、パパト寝ル」いままで、こんなことはなかった。（酒造業・勿来）

・出前敏速
中華料理
香港
平・白銀町　TEL・④8867

日ごろのご愛顧を厚くお礼申しあげます
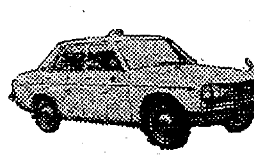
安全運転で信用ある
常交タクシー
本社営業所　電③2343（フミヨサン）　松ケ岡営業所　電④3410・3214

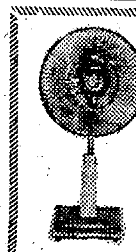
ナショナルQ羽根扇風機
F−30CH　定価　10,600円から
各種とりそろえてあります
☆いわき信販の店
木田電気商会
平・銀座通りかど　電④4008

灘の生一本　キクマサムネ
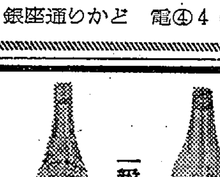
一級酒瓶詰め極酒菊正宗1・8㍑詰め
一級酒菊正宗1・8㍑詰め

整形外科
外科
内科
金成医院
いわき市平字鍛田町　電④五四一六
金成桂一

大小各種会合・御宴会
御婚礼・御法事
たてまえ　御仕出し
御軽食
御休憩
体育センター食堂
小名浜料飲株式会社
小名浜愛宕上体育センター内
電③二六四八

御婚礼
貸し衣裳
ご一報ください
係員参上します
しあわせの日の衣裳は
佐藤衣裳
内郷宮町金坂3
電6−3432

精神科・神経科
新田目病院
本院　いわき市平字才槌小路　電④四三一七〜八
分院　いわき市平上荒川字安草　電④四三一九

内科
放射線科
小児科
四戸医院
いわき市平谷川瀬字三十九町
（いすゞ自動車うら）電④七七一七
院長　四戸隆太郎
医員　四戸玲子

割烹料亭
・出前敏速
越乃家
いわき市平字二町目　電③一八八一代
■ご宴会・ご会合・ご商談は越の家をご利用ください
■ご昼食どきは　越の家食堂部にお越しください

交通安全運動はキズだらけ
無免許で五人重軽傷
上高久の県道 追い越し損ね衝突

十一日から始まった交通安全運動にいわき市内は交通事故が連日続発、安全パレードや啓蒙運動もどこへやらキズだらけのスタートを切った。

十一日午後六時五十分ごろ、いわき市平上高久字花ノ木町四地内の県道で同市内郷宮町蛭子、工員少年(一七)=市内定時制高校三年=は無免許で軽四輪を運転、平から豊間に行く途中、前を走っていた車を追い越そうとして前からきた同市平豊間字原町九一の二、無職四家沢子さん(三〇)運転の乗用車に正面衝突した。この事故で少年は左さ骨骨折で四カ月の重傷を負ったほか、軽四輪に同乗の同市内郷宮町略根一三、塗装工高橋一則君(一七)=市内定時制高校三年=も左足複雑骨折などで三カ月の重傷、また四家さんも左足に十日間のケガ。乗用車に同乗の同市平豊間字柳町三八、漁船員鈴木一雪さんの長男竜暢ちゃん(四つ)は顔などに二週間、長女カツヨちゃん(三つ)は頭に一カ月のケガをした。平署の調べによると少年の無免許運転と四家さんの安全運転義務違反。

石垣にぶつけ三人ケガ 十一日午前零時三十五分ごろいわき市平鎌田字寿金沢一五地内国道で、神奈川県川崎市浜町二ノ二三、飲食店経営添田登一さん(四一)は乗用車を運転、ハンドルを誤って左側の石垣にぶつけた。このため添田さんが腰に一週間、同乗の好間町北好間字三反田三二、富沢憲雄さん(四〇)が顔に十日間、平薄磯字仲間二九、鈴木義平さん(三七)が足に一週間のケガをした。

トラック同士衝突 十一日午前九時五十分ごろいわき市四倉町字東二丁目一五三地内県道で、埼玉県入間郡福岡町福岡八〇三三、運転手丁美義さん(三七)の大型トラックと、宮城県仙台市中野字北上四四、運転手矢吹政司さん(三〇)の普通トラックが衝突。矢吹さんは腰に一週間のケガをした。双方の安全運転義務違反。

国道分岐点に通行分離帯
御台境に歩道橋の計画

磐城国道工事事務所ではこのほどいわき市内郷御台境町地内の六号国道と四十九号国道の三差路に"砂だわら"の通行分離帯をつくり事故防止につとめている。

交通量の激増にともない追突によるけが人が目立って多いことから通行分離帯を設置したもの。この分離帯は本格的なものではなく、いまのところ交通事故防止と横断歩道橋を設置する資料を集める目的だという。

この資料がまとまれば本格的な通行区分の安全帯がつくられる。

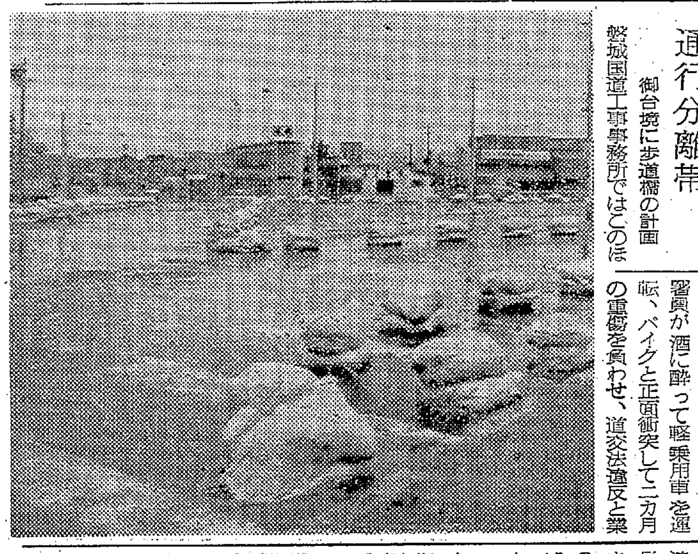

【砂だわらの交通分離帯】

左側歩行ではねられケガ 十二日午後二時四十五分ごろ、いわき市好間町愛谷字押切四一地内の国道で道路左側を歩いていた同市好間町愛谷字花輪三四、無職神場多栄子さん(四〇)は、同市平赤井字田町二四、自動車運転手長谷川照夫さん(二四)運転のマイクロバスにはねられ、右ヒジなどに二週間のケガをした。平署の調べによると長谷川さんの安全運転義務違反と神場さんの左側通行。

バイクと乗用車衝突ケガ 十二日午後零時十分ごろ、いわき市小名浜住吉地内の県道で、同市常磐上湯長谷町梅ケ平九九、秋葉俊司君(一七)=福島高専二年=のバイクと同市内郷御厩町上宿三五、坑員野木昭二さん(四〇)の乗用車が衝突。このため秋葉君は顔に二週間、またバイクに同乗の同市植田町南町二丁目五ノ九、佐藤孝君(一七)は左足に三週間のケガをした。

磐城署の調べによると、野木さんが左折するとき、センターラインからそのまま左回りしたため左側を通り過ぎようとした秋葉君とぶつかったもの。

消防署員、酒飲み運転
内郷 バイクにぶつけ重傷

十一日夜、いわき市内郷で消防署員が酒に酔って軽乗用車を運転、バイクと正面衝突して二カ月の重傷を負わせ、道交法違反と業務上過失傷害の現行犯で内郷署に逮捕された。市ではさきに総務部長名で職員、団員の酒飲み運転をきびしく戒め、とくに十一日からの春の交通安全運動には全職員あげて事故防止につとめるよう注意したばかりだった。

同日午後七時五十分ごろ、いわき市内郷白水町柳の間七一、内郷消防署員新妻彦美(三七)は、自宅で酒を飲み、知人を軽乗用車で送って行く途中、同市内郷白水町大神田七七地内の市道交差点で右側を運転したため、前からきた同市内郷宮町金坂五、菓子販売業倉谷敬さん(四五)のバイクと正面衝突した。この事故で倉谷さんは右足骨折で二カ月の大ケガをした。

同署は新妻を二十日間の免許仮停止処分にした。

酒飲み運転で重傷 山梨県東八千代郡郷坂町上黒駒三四四八、農業内田光雄さん(三七)は十二日午後五時二十分ごろ、乗用車を運転、いわき市常磐下船尾町宮下一六〇地内でバイクを運転していた同市常磐西郷町落合一〇七、有機合成工員三部正男(三七)にふれて三部は転倒、左足などに一カ月の重傷。

常磐署の調べによると三部の酒飲み運転。

田植えの途中バスに追突 四人が重軽傷

十二日午後八時五分ごろ、いわき市遠野町大平字皿貝県道(石川線)で、同市田人町石住字石住八、農業蒔井ミチ子さん(四三)の運転する小型トラックが田植えに行く途中、同地内の停留所に停車していた国鉄バス(生方誠二さん運転)に追突し、ミチ子さんは顔と胸を強く打って一カ月のケガをしたほか、荷台に乗っていたミチ子さんの夫正人さん(四七)は胸部打撲で一カ月、同市田人町石住字石住一一、農業田中信一さん(五七)と田中さんの妻文子さん(四七)の二人も胸と顔にそれぞれ二週間のケガをした。小型トラックは前部を大破したが、バス乗客は全員無事。

勿来署の調べでは、ミチ子さんが車間距離をとらなかったためとみている。

寄付 いわき市小名浜字本町七五、草野庄平さんは亡妻タキさんの供養により十一日二万円を磐城福祉事務所へ寄付した。

感庵顕彰会 感庵顕彰会は十七日午後二時から平市民会館日本間で開き、経過報告のあと今後の運営について協議する。

磐城で心配ごとの相談 いわき市磐城支所の心配ごと相談は十五日午前九時半から旧小名浜公民館で開く。

逃走中の傷害男を逮捕

常磐署は傷害の疑いで指名手配していたいわき市内郷白水町入山九、無職宮田源太郎(三〇)を十一日逮捕した。宮田は去る一月十九日午後九時半ごろ、同市内郷白水町入山四二、北村栄典(三〇)と二人で同市常磐関船町上関キャバレー「ダイヤ」で飲んでいた仲の悪かった同市平字才槌小路一六、砂利運搬業増子好明さん(三五)を呼びだし、日本刀で切りつけて頭などに重傷を負わせ、北村はすぐ逮捕、宮田は逃走していたもの。

佐藤巡査を県本部長表彰
斎藤逮捕の功績

佐藤宣夫巡査

いわき市内郷御厩町の日産サニー福島販売株式会社いわき営業所の宿直員強殺事件はさる八日夜、発生以来百九十五日ぶりに容疑者としていわき市平大室字白土、平電報電話局電信係斎藤嘉照(二二)が逮捕されて解決したが、逮捕のキッカケをつかんだ平署警ら係佐藤宣夫巡査(二九)に十四日、県警刑事部長賞が伝達される。

佐藤巡査は四月一日付けで警察官になったばかり。昨年白河高校を卒業、一年間の警察学校での見習いを終えて平署が最初の勤務、刑事部長賞は召集日の同日午前十時から同署道場で生江署長から伝達される。

内郷、湯本、磐城 平工が準決勝
県高校野球地区予選

第二十回県下高校野球いわき地区予選は十一、十二の両日、市営平球場で行なわれ、内郷、湯本、磐高、平工の四校が準決勝に進出した。準決勝は十四日午後一時から、決勝戦は十五日午後二時から同球場で行なわれる。二回戦の成績つぎのとおり。なお準決勝は内郷対湯本、磐高対平工で行なわれる。

勿来高	000010000	1
内郷高	00000021X	3
好間高	000000010	1
湯本高	02000000X	2
磐城高	000300040	7
平商	000010000	1
平工	0000000003	3
(延長十回)		
四倉高	0000000000	0

新会長に常磐の国井氏選任
市公民館連絡協議会

いわき市公民館連絡協議会はこのほど磐城体育センターで開き、予算、事業計画など審議、つぎのように新年度役員を決めた。

▽会長=国井一美(常磐)▽副会長=新妻三郎(久之浜)生駒康清(植田)▽監査=佐藤道義(内郷)四家市造(豊間)▽事務局長=渡辺正幸▽理事=山田喜平(内郷)楠昌親(常磐)下山田勝彦(勿来)長崎丁賢(磐城)戸田重雄(四倉)松房政之(小川)清野茂(川前)内藤丹弥(三和)佐川儀文(遠野)蛭田斉(田人)富沢初一(久之浜)安斎秀雄(好間)白石竜夫(平)

へイさん
6397　中島安男

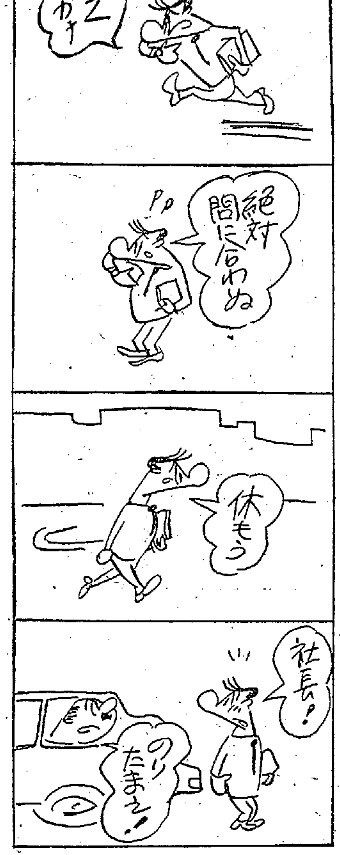

臨時休業お知らせ
従業員慰安のため
五月十四、五、六日(三日間)
臨時休業いたしますからお知らせいたします
扇屋そば店
いわき市平字紺屋町五五 電④三七一五

季節の味
水羊羹
ようかん
新発売
小倉水ようかん
※誠に勝手ながら十五日(第三水曜日)は全店お休みいたします
じゃんがら本舗
みよし
◎サービスネット◎
本店　銀座店　湯本店　小名浜店　勿来店　植田店　呉羽店　日立店

コダックインスタマチック25
●¥3200●少年少女のプレゼントに最適です●コダカラーフィルムもご用命ください●
カメラ/D・P・E・/カラープリント
カンノカメラ店
平・中町14/TEL(4)7557

太陽がまぶしく
かがやいたら…
クールな水でメイクアップ
資生堂ビューティケイクで
さわやかな一日を過ごしましょう
資生堂ビューティケイク十一色　五〇〇円
スペシャルビューティケイク九色　一〇〇〇円
資生堂チェーンストア
くすり 理容器具 美容材料 マルヨシ
平・旧公会堂通り電④6771

モーニング・セット ¥100
コーヒー
ヤクルト
たまご
トースト付き
モーニング・コーヒー ¥70
AM7・30→PM10・00
タカオ
平駅前不二屋ビル電④3666

喜ばれることの楽しさ
一雨ごとの安さかな といいたいほどの野菜のおネダンです 肩が軽くなるようよとお買い物なさるおかあ様方の喜びのことばです
キャベツ 一キロ 二〇円
竹ノ子 一キロ 四〇円
ワラビ 一ワ 四〇円
生アスパラガス 一ワ 九五円
サカイ食品店
平・1 電③3336代

十数種類の美声きく
赤井嶽の探鳥会に60人

【㊤探鳥会参加の一行㊦藤井会長らが巣箱を取りつける】

ことし三回目の探鳥会はいわき野鳥会、いわき林業事務所主催、いわき市教委平出張所など後援で十二日早朝、赤井嶽薬師付近の山合いで行なわれた。朝三時、いわき林業事務所に六十人ほどが参加し、小中生がふえて昨年より盛況だった。自家用車以外は市のマイクロでたらず荻野組のマイクロバスも応援してくれた。藤井会長や伊藤所長らの指導のもとに赤井入り口からのぼり、新しい林道を通ったが、展望される夜景が美しかった。四時半ごろから配布された野鳥パンフレットを手に、小鳥の美声に耳を傾けた。この日は曇天で危ぶまれたが、それでも瀬木地帯で十数種が確認された。

ルリ、ウグイス、メジロ、四十雀、山雀、エナガ、オナガ、キジ、ジュウイチ、ヒヨドリ、ホホジロ、カワラヒワ、アカゲラ、クロツグミ、ノスリ(タカの一種)など、会の説明ではホトトギスは六月にはいらないとみられないという。

平三小では高杉校長の指導で児童や父兄など二十数人が参加、六個の巣箱を薬師本堂付近の木立にくくりつけた。草野中の愛鳥クラブ員も六人ほど参加した。薬師堂には平の講中六十人ほどが泊まっていたので、管長の居間、別院で野鳥の映画会を行なった。

このあと、林業事務員のお世話でおいしいにぎりめしやタケノコ、ワカメのみそ汁に舌つづみをうち、橋本小鳥店では記念品にペンシル、四戸隆太郎さん(四戸医院)はグロンサンをそれぞれ会員にプレゼントしてよろこばれた。記念撮影のあと七時ごろ三和回りで下山した。

鈴木前会長の追悼歌会 いわき歌話会長鈴木謙四郎氏の追悼歌会は十九日午後一時からいわき市平公民館で開かれる。参加希望者は追悼歌二首を事務局大内与五郎さん宛送ればよい。会費百円。一般の参加も歓迎している。

交通安全運動の指導面協議
交通指導員会議

いわき市交通指導員会議はこのほど内郷支所会議室で交通指導員と関係者七十人が出席して開かれた。春の交通安全運動にちなみ学童、幼児の事故防止をはじめ酒酔い、追突事故防止につとめるため開かれたもので、生江平署長の来賓あいさつのあと遊佐平署交通課長が交通指導のあり方を指導、質疑応答を行なった。

同指導員会員は春の安全運動期間中、朝夕の街頭指導を行なっているが、各地区間の街頭指導のあり方について現況を見学、こんどの指導に役立てることになった。実施場所つぎのとおり。

▽十七日(午後四時)平三町目大黒屋交差点、平三十米消防署前(交通指導員会議)

子宮癌細胞診断 いわき市立常磐病院婦人科(今泉文雄部長)は子宮癌早期発見のため「子宮癌細胞診断」を行なうことになった。これは外来患者でいつでも診断がうけられる。診断料は千円、この診断によると二週間ぐらいで結果が見られる。普通は一カ月間位要するが、この方法だと早期に発見でき予防、診療ができやすくなるもの。

定時制高校振興会総会 県高校定通教育振興会、定通研究会いわき支部合同総会は十七日午後三時から平二高休養室で開き、東北大会準備、役員改選を行なう。

母を語る
かつては美人だった母
添島達雄(四一)

添島さん

母の日に苦労をかけた母に感謝します。孫たちから「おばあちゃん」と呼ばれると、母も年をとったものである。齢七十歳である。腰が曲がっているので、はたからみると気の毒な感じがする。かつては美人?であった母も、顔にはしわが多く「おばあちゃん」の風格じゅうぶんである。八人の子供を育てて、九人の孫がいる。

孫が小学校の卒業証書をみせにきたときは、もうこんなに大きくなったのかと、自分の老いたことも忘れてうれしかった、と同時に感無量であったともらしていた。

母とは通算すると十五年ほどいっしょに生活していないことになる。以前は故郷(会津若松)へ帰る機会もあったが、だんだん帰れなくなってしまった。母にとって淋しい想いの一つであろう。

戦中戦後を通じ苦労をかけた母に、少しでも余生を楽に過ごさせたいと考えても、それもできない状態にある。母は息子のため、じっとがまんしている。それが宿命なのかもしれない。帰る機会もないとすれば、精神的に母に心配かけないことであるが、電話で元気なようすをきくことによって、安心し喜んでいる。これが母へのせめてものなぐさめである。母の日に感謝の意を表し、いつまでも生きていてもらいたいと念じているものである。

人生の過程で、母への愛情のしめしかたも違ってくるが、このごろこんな気持ちでいる。

(平電報電話局加入課長)

100貨店

きのう二時起きして探鳥会に参加した。伊藤いわき林業事務所長の車に便乗させていただいたが、赤井岳まで通ずる新しい林道がほとんどできあがり、赤井の入り口から本堂までわずか二十分たらずでのぼってしまった。途中まだ整備されていないところがあり、満員のマイクロバスでは通過できず、乗用車で交替で運ぶ◆この林道は旧道とちがって、見晴らしのよいところを通っているので、平方面がよく眺望でき、夜景の美しさは竜灯を想起させる。観光道路としても申し分ない。予定通りのコースで四時ごろから徒歩で山合いにおりる。清冽なせせらぎがいきおいよく流れているが、まだ足元は暗やみに包まれたまま。懐中電灯が随所に光る。そのうち、なきはじめる。録音機を携帯したひともいる。小中生の参加が目立ったが、山合いのために説明がなく、どれがどの鳥のなき声か、おそらく判らなかったことだろう◆なにはともあれ、夜明けのころは、少々肌寒さをおぼえる。それだけに書院でご馳走になったオニギリと、タケノコ、ワカメのみそ汁はまた格別であった。社務所前の竹林には、いまを盛りにタケノコがニョキニョキ出ている。もちろん一般人がとることは許されない。新鮮な山の空気にふれていただく朝食のうまかったこと◆講中の人たちが六十人ほどザコ寝していたが、将来、赤井岳にくる人が多くなったら、炊き出しも大変だろう。いまは一軒の売店もないが、道路もよくなったことだから近い将来、売店や休憩所なんかもできてくるだろう。水石山登山口を回って帰ったが、ここにある山つつじが色は単調だったが盛りであった◆それにしても三和から高野までの悪路には、ほとほと頭が痛くなるほどであった。(龍人)

内科 消化器科 循環器科 今内科医院 医師 今憲二 医師 今エキ 平・七町目バス停留所前 TEL・④6412

豚肉の下坂 好間町 電④五三三四

名入れタオル5日仕上げ! タオル・ハンカチ・湯上げ 事務服・作業服 東商会 平・大町TEL・④4037

生花 慶弔花 花森 平・小太郎町NHKはす向かい 電4-8017

エグゼクティブのあなたにふさわしいムード…… Club 杜 いわき市平・3 TEL・㉓2688 今 女性を求めています

A6,B4 本場大スタンド新設 平けいりん 5月 18 19 20 25 26 27 発走12時 平場外売場 いわき市平字長橋町 郡山場外売場 郡山市八町 有料指定席完備 無料駐車場増設 ・平駅から直通バスあり…5分

小宴会・ご宿泊に当館のご利用をお待ち申しあげます 割烹旅館 東家 平・田町 電④二四二一

お座敷係多数募集高給優遇、委細面談、常磐湯本温泉政府登録国際観光旅館 吹の湯 電(常磐)二一五八

ホテル古滝 新館完成のため女子ルーム係三名 事務員二名 交換手二名募集 常磐湯本温泉 電二一九一

TV技術者および見習い 十五歳~二十五歳くらいまで いわき市平草野駅前▽連絡先=電平④五五四六 光成社

美容師を求む▽年齢不問▽通勤住み込み自由▽詳細は面談のうえ 平・田町(銀座通り)電④七五六五 メイ美容室

女性募集▽月収四万円以上▽バー夢 平字田町▽電④二六三二・③一〇九九

貸し家▽六畳、四畳半、三畳▽タイルぶろ、トイレ付き▽場所=平中塩鬼馬塚二 ▽連絡先=電(平)④八四九二

社員募集 男子販売員 五名 ■年齢四十五歳までの方 自動車普通免許所有者 ■給与は会社規定により優遇 諸保険制度あり 委細面談 トラヤパン平営業所 いわき市平字菱川町六の一 電④五八七九

路線運転者 二十名 ▽年齢 二十歳~三十五歳まで(大型免許) ▽給与 三五、〇〇〇円から六〇、〇〇〇円 社保退金その他福利設備あり 履歴書持参来社ください ▽当社は社員三千五百名 車両一、一〇〇台 関西 関東 東北一円の定期路線を業務とする 第一貨物自動車株式会社平営業所 いわき市平谷川瀬字堂ノ入四〇-三 電③三四〇〇

社員急募 ■運転者 二名 普通免許以上所持者で年齢三十歳までの方 特にセールス経験者を優遇します ■女子社員 一名 年齢二十三歳までの明朗な方 ・給与は当会社規定による 諸保険制度あり 希望の方は履歴書持参で来社ください 薬品卸し業 株式会社根本商店 いわき営業所 いわき市内郷御台境町新町前 電④八三七七代

土地建て物 電話分譲仲介 飯野不動産株式会社 いわき市平・大町二〇 電③三〇一〇 ④六五四六

内科・循環器科 佐藤医院 院長 佐藤誠 いわき市平字研町(松ケ岡公園入り口)電④四八七一