夕刊 いわき民報
発行所 いわき市平字田町63
© いわき民報社
社長 野沢 武蔵
（02462）③1666代（編集）
1667（販売）1668（広告）

流水ロス40％に問題

初の水資源調査報告会

いわき市は十五日午前十時から常磐地区用水開発基本調査の報告会を市民会館第一会議室で開き、昭和六十年次を指標とした調査資料を分析、検討した。これは昨年八月から上水道、農業用水、工業用水について調査したものだが、席上いわき地方のは降雨量が少ないにもかかわらず、河川ロス率（流出率）が四〇％もあって県平均、国平均を大きく上回っていると今後の課題が明らかにされた。県は鮫川を工業用水用に、夏井川を上水道、農業用水用に開発する構想、建設省は阿武隈水系の導入で需給のバランスを計画していることが公表された。

鮫川を工業専用に

夏井川は飲料水、農業用

地域開発は道路、用地、水資源の三条件が必要だが、いわき市は二級河川以下の弱少河川で工業出荷額の伸張率に比べると水資源は絶対量が不足しているといわれる。このため県は昨年八月から市とともに需給の実態を調査して現状を把握し、四十三年度は飲料水の開発計画、四十四年度は工業、農業用水を含めた総合計画をたて開発の具体的方向づけを行なうことになった。一方いわき市は市独自の水資源開発調査に着手、日本水道コンサルタントに調査を委託、市企画調整室企画班では五月初め市内の水道施設の実態を調査した。

報告会には嶋崎企画調整室長、小泉企画班長、市の関係部課長、水道部、各支所長、これは犬飼建設省技官、冠木県企画開発課主査が出席して行なわれた。この中で冠木主査は、いわき市は年間降雨量が千四百三十㎜と県平均の千五百㎜を下回り、加えて山から海まで河川の距離が短かくしかも急流という特殊地帯のため、利用されないまま海に流れ込んでしまうロス率が四〇％（夏井川五〇％、鮫川二四％）と、県平均の二二％国平均の一八％に比べ水資源の損失が大きい。このため年間八万八千八百六十四万㌧のうち五万三千七百万㌧（四十二年度）しか活用されていないのが実態で、このロス率をいかに少なくして利用率を上げるかが今後開発の問題点になる。また犬飼技官の話では、建設省は東北地方の水資源の需給関係を調査中で阿武隈川全線については一昨年から手がけているが、昨年から相双まで含めた常磐地区新産業都市地帯の需給想定にはいっている。これは広域的な需給バランスを組み合わせるものでいつどこにダムを造るか、絶対量がないとすれば阿武隈水系を常磐地区に供給して需要を満たすことも合わせて想定していると基本的構想を述べた。

60年次需要量に指標

年間11万5千万㌧見込む

報告資料によると、需要人口を現在の三十三万四千人に対し、五十年には四十一万六千人（一・二四倍）六十年には五十万一千人（一・五倍）に増加する。工業出荷額は現在の五百八十四億が、五十年には三千三百四十四億、六十年には七千九百三十一億円になる、とそれぞれ想定して計画が立てられた。現況を四十年の時点に置いた水利用の現況と五十年、六十年次の年間需要予測では、四十年は五万一千百八十四・六万㌧の需要に対し、五十年次には七万八千九百七十八・八万㌧に、六十年次には十一万五千八百三十三万㌧に二・二六倍の伸び率がみられている。このうち生活用水は、現況四千四百二十九万㌧に対し五十年次七千三百五十七・六万㌧、六十年次八千百九十一・八万㌧と約二倍に、農業用水は三万二千五百十五・六㌧の現況に対し、五十年次三万三千六百八十一・二万㌧と少し増えたまま六十年次には増量をみていない。これは工業その他の開発に伴って農耕地が減っていくことを見越したためで、説明では逆に減少する場合も予測している。工業用水は現況一万四千二百四十万㌧に対し、五十年次三万七千九百四十万㌧、六十年次七万三千九百六十万㌧と実に五・二倍の伸び率をみており、地域工業開発のめざましい飛躍発展を予測している。

水資源としては鮫川、夏井川の両河川と、その開発、あるいは阿武隈水系の利用を考えているが、このほか工業用水としては、地下水、海水のままの利用、長崎県西彼杵郡外海町池島の松島炭鉱池島鉱業所が現在実施している海水を淡水にかえる造水プラントの利用、さらに炭鉱地下水の活用など多角的、広域的構想が計画されている。また飲料水としては水利権の調整など速本年中に整理して、水資源の一体化を図る予定。

【初めての市水資源調査報告会】

近く促進協を結成

阿武隈山系開発を計画

阿武隈山系開発打ち合わせ会は、十四日午後一時からいわき市平支所議員控え室に、県農業構造改善課の伊東主事をはじめ、県事務所、平、勿来両営林署、同土木、農地、林業の各事務所、田人、遠野、三和、川前、小川、四倉、大久の各支所の担当者が集まって開かれた。

その結果①いわき市を一本化した阿武隈山系開発促進協議会を五月下旬か六月初旬に結成する②各支所ごと調査地域を決め、関係者による現地調査を行なう（六月中旬までに）③各支所で具体的計画を作製、十月までに市に提出する④市は十一月に計画の調整を行ない、十二月中に県に市一本としての計画書を提出することなどを決めた。

農業生産力増強運動協議会

県は十六日午後一時から、いわき市平字堂根町いわき農協会館で、農業生産力増強運動推進委ブロック協議会を開き、①四十三年度実施の問題点②各種コンクールなどの実施③地方本部の運動方針などについて協議する。

防犯功労の十氏三団体表彰

常磐防犯協会

いわき市常磐防犯協会（白石初太郎会長）は十五日午後一時から常磐署会議室で総会を開き、防犯功労者十人、団体三を表彰、感謝状を贈呈、四十二年度事業、決算を報告、四十三年度事業計画案、予算案（三十万四百六十二円）を審議、役員を改選した。受賞者はつぎのとおり。

【個人】▽菊地交三、湯本町吹谷、浴場管理人▽本田健太郎、松久須根町、農業▽丹照夫、下湯長谷町長倉、採炭夫▽吉田友一、関船町迫、自転車販売業▽宗像安丸、湯本町下浅貝、採炭夫▽百瀬正志、湯本町台の山、採炭夫▽田代八十、湯本町三函、飲食店

【団体】▽鹿島区主婦の会（代表者、永野谷町亀ノ尾、細貝美代子）▽西部婦愛の会（代表者、上湯長谷町湯台堂、三森哲郎）▽上浅貝子鳩会（代表者、湯本町上浅貝、鈴木襲教）

ひったくり逮捕の二人表彰

内郷署

内郷署は十三日、窃盗少年検挙に協力したいわき市内郷宮町金坂三、呉服商佐藤信一さん（四）と同市内郷宮町代六八、酒類販売業松本恵勇さん（三七）の二人を良民協力者として表彰した。

佐藤さんと松本さんは去る三月三十日の昼ごろ、松本さんの店舗前から銀行の集金人の集金袋を盗んで逃げた少年A（一四）とB（一三）を発見、追跡して犯人検挙に協力したもの。河辺署長から金一封を添え感謝状が贈られた。

ブタコレラの感染経路調査中

【昨報】いわき市錦町須賀八、養豚業渡辺重雄さんのコレラにかかったブタ六十二頭が処分されたが、十四日県畜産課、斎藤係長が来勿し勿来支所農林課係員の案内で豚コレラ発生現場を調べた結果、まんえん防止対策として次の飼育地（錦町一円）を豚移動禁止区域にきめた。

南城、台、成沢、成沢前、鷲内、鷲作、荒谷、蝋田、馬場、作蔵、町西、安良町、浦田、下り立、飯盛町、ウズキザキ、前原、鵜ノ巣、須賀。なお感染経路は不明で調査中。

手芸教室

いわき市磐城支所は十八日午後一時から磐城体育センターで手芸教室を開く。

才言

▼流水の河口ロスが40％とはありすぎる。新産都市にみあう水資源の開発が急務。

▼つゆ入りには早すぎる。セーター着込む始末だが、つゆまであと25日。

▼国道49号線の完成まじか。中通りとの経済的動脈となる。

天気予報

玉半 提供 ④五〇三一

（小名浜測候所発表）

【今夜】北よりの風、昼ごろ一時小雨。

【あす】北よりの風、夕方ごろ一時小雨。

【海上】今夜、やや波が高い。あす多少波がある。

あすの暦 5月16日（木）

旧暦	4月19日	
六曜	仏	滅
日出入	4・27	18・38
月出入	23・08	7・24
月齢	4	20
満潮	1・54	
干潮	12・14	

お仏壇は心のよりどころです　正しくおまつりされている家は必ず栄えております
仏壇の善保志（まるぜんほし）
会津塗仏具製造直売の店　平支店
平・中町（旧公会堂隣）　電③〇三六六

旅は安心して泊まれるお宿
（旅館賠償責任保険加入）
日本交通公社協定旅館
日本観光旅館連盟会員
旅館 甲陽館
いわき市平駅前
平③3181代

帽子の店 エンドー
平④3028③3915

ことしこそあなたもサングラスを!!
■顔にフィットさせよう
日本人はまだサングラスを自分のものにしていないようです　サングラスをあらゆるチャンスに利用してサングラスに慣れること　そしてサングラスを自分のものにすることが一番大切です　西欧人のようになにげなくかけているポーズこれがサングラスをかける極意といっても過言ではないでしょう
■度数入りサングラスご調製
メガネの松本
いわき市平・二町目　電4－3851

水稲 高温気味に経過か
苗イモチ病に注意報

いわき地方病害虫防除所では、普通作物病害虫発生予報第二号を発令した。それによると今後気温が高目に経過する見込みから、病原菌が早くから活動し始め、しかも苗が徒長する恐れがあるため、苗いもち病の発生が平年よりやゝ多い予想だという。発生予報次のとおり。

▽苗いもち病＝現在までの苗の生育は、畑苗代、保温折衷苗代とも平年並で、苗立ちは良いが、今後気温が高目に経過し、苗の生育が徒長する恐れがあるという。このため畑苗代、保温折衷苗代ともに発生がやゝ多く、中旬以降に発生が見られるという。苗代外部からの感染は五月上旬と考えられるので、苗代末期には五日おきに二回、本田に準じて薬剤散布する必要があるという。とくに近年は畑苗代における発生が極めて多いので、本田に持ち込まないように注意することが肝要。保温折衷苗代では苗が徒長した場合に発生例が多いので、除覆の時期、水管理に注意し、苗の徒長を防止し、発生の恐れがある場合には畑苗代に準じて防除すること。畑苗代、保温折衷苗代とも、苗代期間が延長すると発生が多いので、必ず薬剤散布する

▽保温折衷苗立枯症状＝発生は平年並みの予想だが、山間、山沿地帯では発生がやゝ多い見込みで、警戒を要する。除覆後の天候に注意し、夜間は苗代の保温につとめ、苗を低温から保護することが肝要

▽二化めい虫＝平年並みかやゝ多目の見込み。発蛾最盛日はやゝ早い予想で、五月末～六月初旬に到来することが予想される。防除適期は五月二十日ごろまでの田植え田では五月末～六月初旬、五月二十日以降の田植え田では六月上旬（十日～十五日ごろ）に薬剤散布する

▽イネドロオイムシ＝山間部にやゝ多発の傾向。砒素剤、塩素剤などを散布して防除する。BHC六％水面施用は、湛水しない水面で適用できる

▽イネヒメハモグリバエ＝平坦部では平年よりやゝ少なく、山間部では平年並み、注意不良苗を深水管理した水田や山間部などでは、やゝ多発が予想されるという。田植え後十～二十日ごろにBHC粉剤を散布することが大切。とくに田植え後一週間の深水管理は、発生被害を助長するので注意を要する

アメリカシロヒトリ調査

昨年発生源を洗う

いわき市は四十三年度アメリカシロヒトリの発生状況調査を二十九日から三日間にわたり五地区で行なう。調査は昨年発生地区を重点に置き、合同調査でその絶滅を図る。

▽29日＝磐城、勿来地区▽30日＝遠野▽31日＝平、四倉

懲戒審査委を設ける
いわき市 職員の処分を公正に

いわき市は十四日付けで市職員懲戒審査委員会規則を公布した。これは職員の懲戒処分について公正な取り扱いをするため、その手続きと効果に関する条例（昭和四十一年制定の市条例十号）の規定に基づき設けたもの。

委員会は委員長に助役、委員に部長を当てた十一人で構成、付託審査は原則として書面審査だが、必要があると認めた場合は本人や関係者の出席を求めて口頭審査もできる。

市職員の懲戒処分については市長権限で行ない、同審査委員会には決定権はないが、市職員の身分、生活に波及する問題だけに多数による公正な取り扱いを期そうというのがねらいで、同委員会で案がきまり、市長が処分した場合でも、不服のある時は公平委員会に異議申し立てもできる。

しかし、最近多発の傾向にある道交法に違反した交通事故の発生についてはたびたび通達のあるにも拘らず同じ間違いを重ねる事例が多く、最初の処分が今後の目安ともなる重要事項にもなるので、その必要が痛感されたことも一つの事実。

高校職業指導主事打ち合わせ会　平職安では三十一日午後一時半から同所会議室で、高校職業指導主事打ち合わせ会を開き、職業紹介計画などについて協議する

平工―磐高で決勝
県高校野球の地区予選

第二十回県下高校野球いわき地区予選準決勝は十四日午後一時から市営平球場で行なわれ、平工、磐高が決勝に進出した。決勝戦は十五日午後二時から同球場で行なわれる予定だったが、雨のため中止、十六日に延期した。成績つぎのとおり。

▽準決勝

湯本高	0	0	1	0	0	0	2	0	3
平工	0	1	0	0	2	0	2	0×	5
磐城高	0	0	0	0	0	0	5	0	5
内郷高	0	0	0	0	0	0	0	0	0

常磐モダンバレエ研究所が開設　横山慶子主宰

常磐モダンバレエ研究所が常磐市民会館内に開設された。教授日は六月九日から毎週日曜日午前九時から十二時まで、科目はベビー科、児童科、本科、講師は全日本芸術舞踊協会評議員横山慶子ほか、月謝千円、入会金五百円、申し込み所、いわき市常磐関船町迎五〇ノ一、館野敬子方。

農業委員会連合会総会

いわき市農業委員会連合会（緑川万寿吉会長）は二十四日午後一時半から大東相互平支店会議室で総会を開き、過年度報告のあと新年度予算、事業計画をきめる。

勿来観光協会役員会　いわき市勿来支所商工水産課内勿来観光協会（佐久間清一会長）は十六日午後一時から勿来支所会議室で役員会を開き、四十二年度決算報告、四十三年度の事業計画、予算ならびに総会に付議する案件などについて審議する。なお現在の協会員は百十人で四十三年度から百五十人の増加を見込み、大事業所から応分の寄付を求め、海水浴客の受け入れ体制に万全を期す話し合いを進める。

中ワタルを激励
きのう後援会が誕生

平商出身の東芝レコード歌手中ワタル後援会発会式は十四日午後六時半から平信用金庫三階ホールで花やかに行なわれた。当日は二百会員のうち百人が出席して会長に小沼盛一さんを決めたあと、中ワタルの母親と親交のあった坂本昌蔵市議、山崎平商校長、久野商友会会長、中ワタルが平一中三年生の時の組主任志賀昭太郎教諭らがそれぞれ祝いのことばを贈って激励した。

ついで中ワタルがデビューするまでがマネジャーからおもしろおかしく説明。

平商の同窓生を中心に八割が若い女性で埋めた会場に立った中ワタルは、漫紺ビロードの服に、ブルーのヒダつきのシャツにブローチをのぞかせ、会員の質問に「音楽は小さい時から好き」「髪の毛の長い、こどもっぽい感じの女性が好き」「中学高校ともスポーツはバレーボールをやり、県高体にも出場しました」と自分から進んで答え、デビュー曲の「花びらの恋」と「愛のペンダント」を歌って満場の拍手を浴びた。

【後援会発会式でデビュー曲を歌う中ワタル】

むらさき会から名取り誕生

大河原、吉田さん

大河原さん　現代箏曲、むらさき会（主宰、大森玉紫都さん）から

吉田さん　ふたりのお嬢さんがこのほど名取りを許された。

▽いわき市平字田町六三ノ二、大河原丸子さんで、芸名は玉紫乃。平商卒、家庭で花嫁修業中。ピアノも得意。

▽いわき市平字新田前二ノ四、吉田ミツ子さん、芸名は玉紫也。磐女を卒業、現在富士銀行平支店に勤めている。

湯本病院前歩道橋の完工式

いわき市常磐上湯長谷町、常磐病院前県道に工費約六百万円で歩道橋が完成したが、十七日午前九時から現地で完工式を行なう。

綴町商店街の診断勧告会

24日　内郷商工会

県は二十四日午後一時半から内郷商工会会議室で綴町商店街の経営診断勧告会を行なう。

夏井川漁協組で総会

夏井川漁業協同組合は二十一日午後一時から県水産会館で総会を開き、過年度報告、新年度事業予算を決め、役員を改選する。

店員教育講座　いわき商工会議所磐城支所、同中小企業相談所共催の店員教育講座は十七日午前十時から磐城商工会館ホールで開く。受講は無料。講師は東京企業経営指導協会理事長鴨志田敏治氏（経営コンサルタント）で、講座の内容は新入社員の心構えと接客技術、包装技術の手ほどきで、スライドによる訓練もある。

市況

魚類

（十四日午後一～十五日正午）

十五日朝は各港とも海上がシケたため水揚げがない。

【小名浜、江名、中之作港】水揚げなし

野菜

▼ホウレン草	二五―一〇（束）
▼業額	一〇―五（〃）
▼カブ	二二―八（〃）
▼ニンジン	七〇―一〇（㌔）
▼ゴボウ	六〇―二五（〃）
▼大根	四五―一五（〃）
▼ネギ	七五―二〇（束）
▼タマネギ	二〇―一五（㌔）
▼キュウリ	二〇〇―一二〇（〃）
▼ナス	三〇〇―二五〇（〃）
▼タマナ	二〇―八（〃）
▼ナガイモ	七〇―三五（〃）
▼バレイショ	一五―五（〃）
▼サヤ豆	三五〇―三〇〇（〃）
▼トマト	一五五―一〇〇（〃）
▼タケノコ	五〇―一五（〃）
▼ニラ	二〇―三（束）
▼ウド	三〇―一〇（㌔）
▼ピーマン	二八―二五（袋）
▼モヤシ	三〇（㌔）
▼シイタケ五〇	四〇〇（〃）
▼玉子	一三―一〇（コ）

果物

▼リンゴ	八〇―四五（㌔）
▼イチゴ	一五〇―五〇（500㌘）（丸平青果市場調べ）

ご婚礼家具各種
勉強で評判の店
丸萬家具店
いわき信販チケット ご利用ください
店舗／平・四町目電④6633
工場／平・白銀町電④6634

ご存知ですか
マトンは輸入ものが最高です
―100g45円―
直売所　浜通り輸入肉普及会
いわき市たいら五町目（平製氷内）
でんわ④9221・9222

贈り物には アルバム 茂木カメラ

☆いわき信販加盟店
舶来・国産・高級婦人服地
生地と仕立て　洋装トミー
いわき市平字南町59（三町目バス停前）電④7764

平名物
いわき七浜料理
貝焼き　あわび　すずき　かつお　磯魚など季節の魚
■出前もいたします
江戸川自慢の包丁でご奉仕いたします
5品　700円　7品　1,000円
寿司　江戸川
平・田町紅小路　電③2727代

お肌をたいせつに
そろそろファンデーションを切りかえる季節　カラーケーキなら涼しくお手軽にお化粧ができます　いまならさわやかなサマークリーム（サンプル）がついています
コーセーカラーケーキ　9色　各五〇〇円
コーセーカラーケーキ　6色　各八〇〇円
シラドヤ
平・一町目電④2364

うな重　かばやき
うなぎ魚栄
・配達いたします　平・田町　電④四六一六

古本高価買い入れ・安い頒価
■趣味の切手のご用命も
平の白鶴書房
平駅前白銀大通り　電④二八四〇

駐車場あり
夜中でも泊まれます
セールスマン　歓迎
旅館　笹の家
いわき市平字新田前（ガス会社前）
電話（平）④七五七〇番

越　フジコシ
フランス生まれの日本育ち
新製品フランス生まれの組み立て式肌着入れは奥さまのアイデアひとつで洗濯物入れからお子さまの小間物入れまで何にでも使えます
組み立て式肌着入れ　二二〇〇円～二二〇〇円
組み立て式蝿帳　九八〇円～一四八〇円
脱衣かご　一一〇円～一八〇円
ポリバケツ　一五〇円～三六〇円
ポリタライ　一三〇円～四二〇円

長期造林計画きまる

林業事務所　18年間に二万三千ヘクタール

いわき林業事務所では十三日午前十時から、同事務所会議室にいわき市と各支所の林業担当者を集め、四十三年度の事業計画などについて協議した結果、造林事業は前年度とほぼ同数の一千三百五十六㌶と決まった。このほか保安林改良三十㌶、融資造林二百十㌶などを含めると、一千六百二十七㌶に達する。とくに今年度は低質広葉樹を生産性の高い針葉樹に切り替えることに力を入れる方針。また四十三年度から六十年度までの十八年間に及ぶ長期造林計画面積は二万二千九百八十三㌶で、林道事業は五年間に六十八カ所、総延長八十六・六七㌔に及ぶ開設を計画、今年度は五分の一程度の事業を進めたい考えで、今年度の細部計画は今後検討し決定することにしている。

県は林業の振興を図るため、明治百年記念〝五十六山づくり運動〟を展開し、五年間で六万㌶に造林するよう働きかけるほか、重点事業として林道事業の積極化、治山事業の拡充、森林施業の計画化、林業構造改善事業の推進、林業試験研究と普及事業の強化、労働力対策の充実などを掲げ、戦時中の乱伐がたたり、伐採費が減っている林業について、造林、治山、林道に力を入れる方針を固めている。

こうした情勢から、同事務所では今年度は一千三百五十六㌶の造林を行なうことに決めたもので、林業構造改善事業では川前、三和の両地区が四十二年度で終わり、今年度は三年目を迎えた田人地区で事業を進め、八十㌶に及ぶ林野の近代化、国有林の活用（二十二㌶）林道二路線の開設（延長千百二十㍍）しいたけフレーム四棟、作業場の建設などを進める。総事業費一千六百三十六万六千円。林道の開設計画（四十三～四十八年度）は田人地区の十路線を筆頭に、遠野、三和各八路線、平、川前各七路線など六十八路線（総延長八十六・六七㌔）この完成によって六千四百三十八㌶の開発ができるようになり、しかも針葉樹二十六万二千五百立方㍍、広葉樹十万一千四百立方㍍の計三十六万三千九百立方㍍が開発されるという。また治山事業五カ年計画によると、崩壊地復旧などの復旧事業五十三・七㌶、危険な場所に施工するいわゆる予防事業七・六㌶、ほか山防止十二㌶、保安林改良事業千百七十㌶の計千三百二十二・六㌶に達し、総工事費は六億三千九百万円にも及んでおり、今年度は五カ年計画の初年度として、五分の一は実施したい考え。

四十三年度の地区別造林計画面積を見ると三和地区が三百八十八㌶で一番多く、次いで田人地区の二百三十六㌶、川前地区百五十八㌶、遠野地区百十七㌶などの順で、地区別面積は次のとおり（単位は㌶）

▽平＝六十四▽磐城＝五十八▽勿来＝七十六▽遠野＝百十七▽田人＝二百三十六▽三和＝三百八十八▽小川＝六十二▽川前＝百五十八▽久之浜＝十九▽大久＝四十▽好間＝二十七▽内郷＝三十一▽常磐＝三十四▽四倉＝四十六

人寸描

○…昨年は県内各地で、畜産農家がもっとも恐れている豚コレラ、鶏のニューカッスル病が発生し、関係者をあわてさせたが、畜産の経営形体は、副業的経営から専業的経営、つまり多頭飼育へと移行しているだけに、これらの伝染病は命取りにもなりかねない。大田さんは〝企業化された現在では、自分の財産を守るための自衛手段を講じなければならない時代である。経営者自身の知識を豊かにすべきであり、われわれも講習会を開くなど、できる限りの指導を進めたい〟と抱負を語る。

○…地元小名浜の出身。茨城県農業学校を経て、調布獣医専門学校に学び、十六年春農林省鳥政局に奉職したのも束の間、翌年二月現役で高田の山砲隊に入隊した。幹部候補生に合格後、陸軍獣医学校で半年間学び、十八年に見習士官として支那に渡り、終戦まで支那全土を転戦したが、終戦後一年間の捕虜生活のなかでも、獣医として重宝がられたという。二十一年春陸軍獣医中尉で帰国、農林省畜産局の白河市にある福島種畜牧場に勤務。二十五年六月県入りし、両沼地方事務所畜産係となったが、二十六年一月に、スタートしたばかりの福島家畜保健衛生所へ転任、その後石城同を経て、安達同所長に抜てきされたのが二十九年四月のこと。三年後に石川同所長となって八年間、四十年春原町同所長、今度いわき同所長に栄転したもの。

いわき家畜保健衛生所長　大田忠治（おおたちゅうじ）氏

○…身長一・八㍍、体重七十五㌔もある堂々たる体格の持ち主。学生時代は柔道、馬術を身につけ、軍隊生活では大いに役立ったそうだ。釣りや碁、マージャン、競馬が好き。また久之浜に住居を新築する計画も一つの楽しみ。家族は妻と男女二人のこどもがある。四十八歳。

（前原町家畜保健衛生所長）

福島県章を公募

入選作品には10万円

県では明治百年を記念して、郷土愛と県民意識の高揚をはかり、健康で住みよい県土づくりを推進するため、伸びゆく福島県を象徴する県章を広く一般から募集することになった。締め切りは七月十日（当日の消印のあるものは有効）で、入選作品一点には十万円の賞金が贈られる。

▽応募要項次のとおり。

▽図案の内容＝①県の精神的シンボルとしてふさわしいもの②県民誰にも愛され、かつ明るいもの③県旗に採用されるので、その図柄としてふさわしいもの

▽応募資格と点数＝県内に居住、もしくは就業する者、または本県出身者。作品は未発表のもので、一人五点以内（共同製作でも良い）

▽応募用紙と作品の説明＝①用紙は白色のケント紙、B四版（縦二十五・七㌢、横三十六・四㌢）とするの色は黒とする③作品の裏面に住所、氏名、性別、年齢、職業、就業先を明記④裏面に図案の内容を書くこと（百字以内）

▽応募先＝福島市杉妻町二の一六、県総務部文書広報課内、県章募集係

▽発表と表彰＝十月二十三日に行なわれる県の明治百年記念式典で発表と表彰を行なう

▽賞金＝入選一点十万円、佳作数点二万円

商工らん

東部ガスで「春のガス展」＝いわき市東部ガス平事業所では十八日から二十三日までいわき市平の藤越四階で「春のガス展」を開く。

読者の声

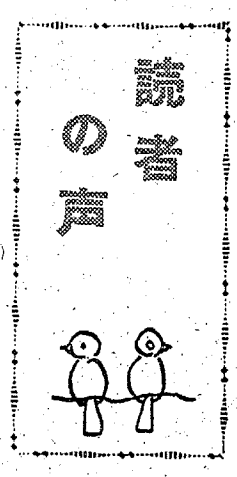

神社祭礼への寄付に疑問

いわき市植田町八幡神社の祭礼は毎年二回行なわれます。そのつど各町内から寄付が募られています。この寄付金はその町内によって格差があるようですが、平均一戸当たり二百円ぐらいにつくでしょう。そして寄付者は大体二千戸はくだるまいと思います。とするとばかにできない額になると思います。

いったいこの寄付金はどう消費されるのでしょうか。ある氏子総代にきいてみますと、お守り札が一枚三十円。のぼりを建てる費用、氏子総代たちの食事代、神社宮司のお礼と雑費などに使われるもので、決してムダに使っているのではないとの弁明でした。

それにしても寄付者に対して今まで決算報告があったかどうか最近ではこうした報告がないようです。いずれにしても神様のことですから敢えて文句をならべることではありませんが、寄付者が納得ができるようガラス張りで祭事をやってほしいものです。

（いわき市植田町・杉山三之介・55歳）

明治百年　いわきの人脈　76

文　荒川禎三

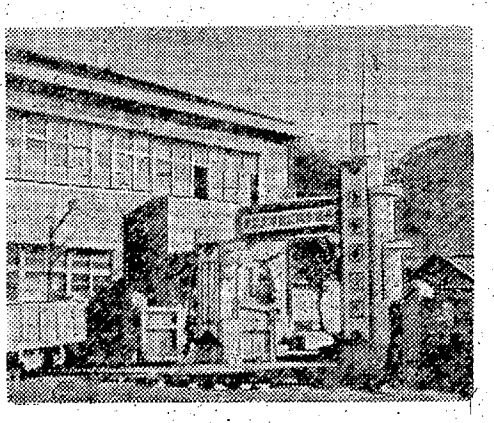

労組結成当時の綴製作所

いうなれば事新陣営の生んだ常磐炭礦再建の事業家ともいえる。大越新の二山一家の流れを受けて『常磐炭礦あっての常磐労組である』というのが彼の信念だ。

労組合長三期、元常磐労組連合会会長、総評議長、炭労委員長、常炭連会長、代議士一期の立派な肩書きを持っている。

まだ若い、常磐炭礦は全力をあげて応援するだろう。所属は民社党だが、実質は常磐民社党である。

終戦直後の混迷時代朝鮮人の暴動や労組をひきつれて、常磐再建に努力した貢献度は大きい。愛される闘士だ。中村社長、木山砿業所長は、その功績にこたえて、ハワイアンセンター重役の椅子を以て処遇しようとした。しかし労組員が企業会社の重役だなんて…若さのメンツか、心底からの答えか、あっさり一笑に付してしまった。それればかりか『長く社宅に住んでいるのは心苦しい』と、ひき払ってしまった。己を持するに冷厳。筋の通った労働運動家である。その点無縁の大衆にも好感が持てる。

創立二十周年記念労働史「おいらの歩み」の序文に

われわれは、国家と社会に責任をもち、基幹産業の労組員として、民主的にして健全な組合運動の旗を高くあげるとともに、政党支配を断固排除し、労資の階級対立からくる分配、身分などに対し、積極的に戦いぬく。生産に責任を持ち企業の発展を通じ、国家社会に貢献しようとする、労資共通の広場を積極的に求めて来た。その二貫した歩みは、こんどの石炭産業変革期に際し、危機を克服し企業の安定に役立ったものと思う。

民社党総務局長の地位は、田畑金光の応援するだけが能事ではあるまい。生産に責任をもち、企業の発展を通じて、労資共通の広場に飛躍の日こそ期待する。

昭和三十一年一月十八日、朝鮮人グループの宝源社宅に、ら致された労組佐藤豊雄を救出すべく、日本刀を持った鮮人数人の中を『俺は労働組合の武藤だ』とブッシ、ノッシ乗り込んで、無事救出した勇姿を再現してもらいたい。いわき市民の声だ。

14日オープン
平で始めての　明朗会計…
何をお召しあがりになっても
税込み　1点　350円
クラブ　カツミ
平・南町75　TEL・④8046
谷口
二人の世界　カツミ
真木医院

アイスクリームより冷たい
スキッとした味
スナイス
はじめました
〒80
〒120
〒150
レストラン　お月
平・銀座　電（3）1551（代）

名代　おでん
久松
いわき市平・新田町
でんわ平④三七九一

新築開店
環境閑静・駐車場あり
旅館　大倉
平市民会館うら　電④二七一三
・お手伝いさん募集　年齢不問　委細面談

耳鼻咽喉科
高柳医院
高柳博一
いわき市平駅前電④三八五六

仏具の橋本屋
平・新川町1　電④3948
（五町目　馬目染工場隣）

プロパンの
平酸素
ガス器具は
ガス専門店で
お求めください
□取り付け安全
□サービス完ぺき
家庭用・業務用
都市ガス用・プロパン用
TEL・（平）4－4639

学芸

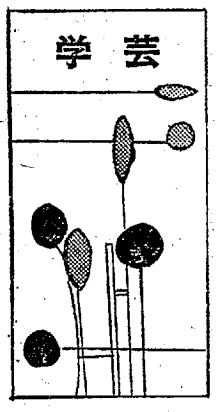

新しい友だち

平二中一年　蓬田　勝彦

新しい友だち―。新鮮な気持ちで、なんともいえない感じだ。いままでの友だちとは別れ別れになり、新しい友だちができた。小学校の時の友だちは、ほんとうによい友だった。でもそれ以上に、今度の友だちはよい友だちになってくれることだろう。そのためにも、ぼくもみんなのよい友だちにならなくてはならないと思う。そして、一生のうちで、かけがえのない友だちになって、助け合い、おたがいの生活を向上していきたいと思う。

先日、ある友だちに手紙を出した。その内容はやはり、新しい友だちのことで、はちきれんばかりだった。となりや、近くにいる友だちの特徴などを書いて送った。まだその友からは、返事は来ていないが、その友もきっと三中での新しい友だちのことを、書いてくるにちがいないと思う。

ある日、小学校の友だちに町で出会った。あいさつして話し合ったのは、ほんの一分ぐらいだった。その口ぶりなどは、まるで他人にでも話すようだった。そんなことから考えて見ると、新しい友だちの、すばらしさがわかる。それと同時に、小学校時代の友だちのなさけなさをしみじみ感じた。夏休みより短い日だったのに、どうしてあんな態度をとったのだろうか。ぼくもそうなのかと疑問に思った。でも、少なくともぼくは、そんな人間になりたくないと思う。

今度の友だちは、広いはん囲にわたっている。行動はん囲の広い人は、頭がいいということをテレビできいたことがある。友だちが広いはん囲にわたっているということは、いままでより、みんなに名を知られたと解釈してもいいと思う。

最後にいいたいことは、新しい友だちは、やがて古い友だちになるだろう。また新しい友だちは、また古い友だちになる。このようなことをしていたら、新しい友だちができないと思う。だから、どんな友だちでも「新しい友だち」ということをわすれては、ならないと思う。新しい友だち―、だちもたくさんつくっていこう。―そういう意味で心構えはりっぱである。いつまでもこの心構えを忘れぬように、この三年間を送って欲しい。

（堀口教諭）

【評】新入生にとってはすべてが新しい。気持ちも新しくなるだろう。いつまでも驚いているばかりでなく、新しい目で物事見、友

四年生になって

大野一小四年　鈴木　公

はじめは、四年生なんか三年生よりも、ちょっと勉強がむずかしくなるだけだろうと思っていました。でも、いざ四年生になってみると、いろいろ新しい物が出て来ました。その中で、音楽のふえ、算数のそろばんが、一番むずかしいようです。部にもはいれるし、初めて委員長と、せんきょかんり委員と、なにもかも三年生とは大きなちがいです。

でも、楽しいばかりではありません。わからないこともあります。それは、算数の一千万の位までの数と国語のむずかしい字、あまりむずかしいので、一年、二年、三年の字をわすれそうです。数学で「文集いわき」を見た時四年生の作文を見ると、とってもじょうずです。でもぼくは作文も詩もうまくないのです。しかし、四年生でこんなじょうずな作文を書くんだからぼくも、がんばればじょうずになれそうな気がします。

それとおなじく勉強もしっかりやって、五、六年生になった時、四年生の時もっと勉強しておけばよかったなあと思わないようにしたいと思います。しかし今の所ではどうしていいかわかりません。

（新妻教諭）

父

大野一小六年　新妻喜代子

私は、父が大好きである。それは、あまりおこらないし、やさしいからだ。

いつか父の若いころの写真を机の引き出しの中から見つけた。ハンサムでかっこいいなあと思った。今の父は、年をとったので写真とはちがうようだ。父は仕事にまじめですが少しおしゃれなところもある。いつもいい背広を着てめがねをかけることが多い。

ある日、お寺の石建てにみんなで手伝うために出かけた。帰りが少しおそかった。八時ごろ父は帰ってきた。帰ってくると私は「おとうちゃんどこへいってきたの」と聞いてみた。「お寺の石建てを手伝ってきたんだ」と答えた。それから母に「今までなにやってたの」とこどもをみっちり言われた。父は、そのことばにぜんぜん口答え一つしない。どうしてだろう。そばで見ていてその時の父がなんだかかわいそうな気がした。

父は、ひまがあると弟とキャッチボールをしたりトランプをしたりする。父は母とちがって勉強にでも今の一年生だって、六年生だって、きっとぼくらと同じ思いにちがいありません。だからぼくはへこたれないでやるぞと思っています。これからは、みんなのために力になっていく委員長になりたいと思います。

【評】四年生になった喜びと不安がよくあらわれています。がんばる気持ちが一番たいせつですね。

（新妻教諭）

父は、ひまがあると弟とキャッチボールをしたりトランプをしたりする。父は母とちがって勉強にうるさくない。そういう父を見て母は「勉強を教えないで遊びを教えるんだから」といっておこる。でも父の方法は、よく遊び健康であればいいという考えなのだ。母は「勉強」「勉強」と口ぐせにいう。

私が夜おそくまで勉強していると母は

「がんばってよ」とはげましてくれる。

父は「体がもたないよ」という。

私は、父と母の意見を半分ずつとり入れている。勉強のわからない時は、父に教えてもらうときもある。父は先生のようにくわしく教えてくれるし、私が聞くと「六年生の問題になるとちょっとむずかしいな」と言いながらも解決してくれる。こんなことから私は父が好きになったと思う。いつまでもいつまでもじょうぶでいてほしいと心にいのっている。

【評】細かく心配するおかあさん、大らかで肝心なところをおさえているおとうさん、どちらも子供に対する愛の表われです。作者はそれをよくとらえ、理解しています。

（塩沢教諭）

石ぼとけ

「おじいさんや、お茶がはいりましたよ」「うん…かわいいもんだなあ、ちっちゃかったさうきの枝がこんなに大きくなって、ぷうーんと、ほら、ばあさんやいい香おりじゃろうが…」「そういえば、ですねえ。蕾だらけで、おしめをかけていた子が、いまじゃ子の親になって、さあや、親心がわかりかけてきたでしょうね。わたしゃあの子には苦労させられましたよ。でも一番かわいくって花嫁姿を見た時にゃ、涙がでちまいましたよ」

「ばあさんや、孫とダンスでもしようかねえ、街ではミニスカートというものやらをはいてどかんに踊っているよ」

「じいさんや、何を一人でぶつぶつ言ってなさんの。これからも達者で、孫が成人するまで花を咲かせて恵みの光を浴びながら真土へ行きたいもんですねえ」「わたしゃ一人じゃいやだよ。ばあさんと二人いっしょでなくちゃ」「南無阿弥陀仏」と相馬のある寺院の片隅で、老夫婦は合掌して、生きてきた今までの年輪を語り合っている。

（N）

老夫婦

一口法律

相続分 ⑨

例えば父が二百十万円を残して死亡した場合に、相続人は長男、姉、弟で長男は生計の資本として百五十万円、姉は結婚費用として六十万円それぞれ生前贈与を受けている。弟は何ももらっていない。弟は遺産二百十万円を三人で均等に分けるのは不公平だといいます。父が生前贈与に際し相続分以外に特に余分にやるという意思を表示していれば別ですが、この場合は残された遺産二百十万円に長男と姉に贈与された二百十万円を足した即ち四百二十万円を相続財産とみなして計算されます。ですからそれを三人に均分すると百四十万円が一人あたりの相続分（割合）となります。ただしこの場合長男はすでに相続分以上もらっているので長男の相続分はゼロとなります。また姉は百四十万円から贈与額六十万円を引いた額の八十万円がその相続分（割合）となります。そうすると長男は十万円程もらい過ぎている勘定になりますが遺留分（後述）を侵していなければ返す必要はなく、残された二百十万円を姉と弟がそれぞれの相続分つまり三〇分の八〇と三〇分の一四〇との割合で分割することになり、具体的には姉は七万六千三百六十四円、弟は十三万三千六百三十六円となります。

（家裁書記官・荒井清治）

製造工場から直売の店
婚礼家具　家庭家具一式
丸大家具センター
店舗　平警察署前　電④8906
工場　平谷川瀬　電④6046

※メンズウオッチで楽しいデート！
MON 15
SEIKO カレンダー時計　平・ヤマザキ

カレンダー・うちわ・広告マッチ
タオル・割りばし及び袋
各種記念品
贈答用品のデパート
嘉見家
いわき市平字大町電④5469

金融と質
勿来商事
いわき市平字菱川町
電(02462) ④―5498

靴のフカヤ
平中央通り　TEL・④4668

tea room nami
モーニングサービス
AM8:00～11:00
波茶房
いわき市平字田町電④2939

NHK 第一 1340KC

6・05 じょうずな話し方
15 家庭音楽会
7・00 ニュース▽ニュース解説
30 上方寄席▽漫才「ガイド」三遊亭小円・木村栄子「お笑い学校変遷史」横山ホット・ブラザース
8・03 ニュース特集
9・05 バンベルク交響楽団特別演奏会　交響曲第3番変ホ長調作品55「英雄」ベートーベン作曲
10・30 音楽夜話〜わたしと音楽〜本多顕彰
11・05 夢のハーモニー「アディオス」ほか

NHK 第二 1540KC

6・00 そろばん教室「かけ算」稲垣儀一
20 基礎英語
40 英語会話
7・00 ラジオ農業学校「ものの無袋栽培」
15 続基礎英語
30 中学生の勉強室「数学」森本順友
8・00 通信高校講座①生物②数学2A③数学1④地学⑤古典乙〜漢文〜⑥英語A
10・20 通信高校講座▽世界史
40 通信高校講座「被服」
11・00 大学講座「哲学」
20 スペイン語入門
40 フランス語入門〜基礎編〜

ラジオ福島 1060KC

6・00 ニュースハイライト
30 水原茂プロ野球百科
40 プロ野球デスク
50 水曜ナイター「巨人対大洋」＝中止の時＝6・50ナイター ジョッキー8・00ミュージックバラエティ9・00こりゃまたジョッキー
9・40 虹のメロディー
55 一口寄席　三遊亭歌雀
10・00 ヤング・ヤング・ヤング　前田武彦
25 ガイドタイム
30 ミュージック・イン・ハイフォニック
11・00 大学受験ラジオ講座「英文法」「数学」
12・00 コンサートアルバム

総合テレビ ④

※印はカラー

6・00 あすは君たちのもの「俳句たのしいなあ」
25 みんなのうた
30 あねいもうと
7・00※きょうのニュース
30※生活の知恵▽子もり歌
8・00 水曜劇場「陽のあたる坂道」石坂浩二ほか
9・00※ニュース▽ニュースの焦点
40※バンベルク交響楽団特別演奏会
11・10※NHK特派員報告
40 夜のアルバム

みる じゃんがら

教育テレビ ⑩

※印はカラー

6・00 中国語講座
30 みんなの科学　人間の知恵「獣をならす」
7・00 英語会話
30 技能講座「垂直偏向回路」百瀬宗直ほか
8・00 教養特集「文化とその時代」〜仏　異国の神〜小林剛　長広敏雄　上田正昭　今井清
9・00 通信高校講座　英語1
30 通信高校講座　英語2
10・00 通信高校講座　英語3
30 通信高校講座「現代国語」
11・00 やさしいドイツ語
30 大学講座　法学「学問の自由と大学の自治」

福島テレビ ⑧

※印はカラー

6・15 トップ・バラエティ
45 ニュース・フラッシュ
7・00 わんぱくブリッパー「決闘の沼」
30 蝶々のすまんだ人生「おかたい社員」
8・00※水曜ナイター「巨人対大洋」＝中止の時＝8・00※お笑いカラー寄席①林家こん平②フラワー・ショー③宮尾たか志④三遊亭歌奴9・00※この手で行こう「ハレンチ万才」
9・30 色はにおえど「冷たいのがお好き」池内淳子
10・30 「おもろい夫婦」渥美清　中村玉緒ほか
11・10 ノンフィクション劇場

FM放送

☆印はステレオ

6・05 レコード音楽
20 バンベルク交響楽団特別演奏会「歌劇〝オイリアンテ〟序曲」ウェーバー作曲「交響曲〝画家マチス〟」ヒンデミット作曲「交響曲第3番変ホ長調〝英雄〟」ベートーベン作曲
8・30☆ステレオコンサート〜クラシック名曲シリーズ〜「バイオリン奏鳴曲ト短調」ドビュッシー作曲ほか
10・15 わたしの古典
11・05 イングリッシュアワー
40 朗読　コローディ作「ピノッキオ」伊藤幸子

みる あすは君たちのもの

◇あすは君たちのもの
〜総合・夜6・00〜

俳句たのしいなあ

富山県の西北部、氷見市からバスで約一時間、石川県との境に近い山間部に、〝俳句版やまびこ学校〟氷見市立懸札（かけふだ）小学校がある。

この学校では、谷内茂先生の指導のもとに、五・六年生を中心として昭和三十八年から俳句を授業の中に取り入れてきた。

〝ゴールデンウイーク　畑仕事〟
〝藤の花を取る　舞子さんのカンザシだよ〟

定型や季題にとらわれない句であるが、彼らの作品には、山を愛し、土をうたって駆けめぐるペーソスとユーモアがあふれている。

この番組みでは「俳句ならば都会の子に負けるもんか」と誇らしい自信を持つ山のどじょっこ、ふなっこたちの活動を紹介する。

ゲストは、俳人・楠本憲吉さん。

◇生活の知恵
〜総合・夜7・30〜

子もり歌

「あなたは、子もり歌をうたったことがありますか」

「生活の知恵」のアンケートによると、六〇％近くの母親は、子もり歌をうたったことがないと答えている。

日本人は、世界でも最もすぐれた子もり歌を、数多く持っている民族とされているが、現代の合理＝生活の知恵＝現代の母親の六〇％が〝子もり歌〟をうたったことがないという

＝あすは君たちのもの＝谷内茂先生を中心に俳句の合評会をする懸札小学校の児童

的育児にとって、子もり歌は無用の長物と考える母親が多いようだ。では、はたして、子もり歌に赤ちゃんを眠らせる効果はないものだろうか。さらに、赤ちゃんをダッコしたり、おんぶしたりして、子もり歌を歌うといった日本古来の育児法は、子どもにとって有害無益なのだろうか。

番組みでは、子もり歌を科学的に見直すことにより、日本人が古くから伝えてきた育児の知恵を再認識し、新しい時代の子もり歌とは何か考えていく。

まず、ダーク・ダックスのコーラスで日本各地の代表的な子もり歌のいくつかを紹介し、0歳児の哺育室で子もり歌を使用して効果をあげている東京慶育会病院の模様や、子もり歌のリズムで猫を眠らせる実験などを素材に、子もり歌の効用を心理的に分析する。さらに古くからの子もり歌を歌いたがらない若い母親へ、現代の子もり歌のいくつかを作曲家、高木東六氏が指導する。

◇ドラマ
〜福島・夜10・30〜

おもろい夫婦

正夫（渥美清）と春代（中村玉緒）が、勘吉（関敬六）の好意で場末の古ぼけた貸し間に落ちついて約半年、ある日、正夫の母てつ（浦辺粂子）がやって来て、駆け落ちをしたままの正夫と春代に、正式に結婚式をあげるようにと言った。

友人柿沼（西村晃）と世良（田中邦衛）が一組になって仲人の夫婦役をひき受けることになり、日取りも式場もきまった。

ところが…。

◇教養特集
〜教育・夜8・00〜

仏、異国の神

寄せたげなわ、ことしも多くの人々が美しい仏像にひかれて、古寺を訪れている。そうした仏像の中で、一種不思議な魅力をたたえているのが飛鳥仏である。

この番組みは日本に迎え入れられた最初の仏像であるこれら飛鳥仏の美の特徴をとらえながら、外来文化のうけ入れ、日本人の創造力などについて問題をさぐる。

仏教伝来に象徴される飛鳥時代は、明治維新に対比されるほどの大きな変革期であった。その時代においては、仏教は異国の教えであり、仏像は異国の神であった。このような外来思想、外来文化をわれわれの祖先はどのように受け入れたのであろうか。対決よりも融合という二つのパターンが浮かびあがってはこないであろうか。

そして当時の日本人は、この仏像をどう拝んでいたのだろうか。その礼拝する気持ちは仏像を創造する力とどう結びついていたのだろうか。

番組みでは、法隆寺金堂釈迦三尊、同百済観音、中宮寺弥勒菩薩などの代表的な飛鳥仏の多数の写真をもとに新知識、新見解もまじえて考える。

出席＝▽奈良国立文化財研究所長（彫刻史）小林剛▽京都大学教授（東洋美術）長広敏雄▽京都大学助教授（日本史）上田正昭▽関西学院大学教授（美学）今井清（司会）

ききもの

◇音楽夜話
〜第一・夜10・30〜

わたしと音楽

法政大学名誉教授の英文学者本田顕彰氏は古くからの音楽ファン日本の音楽界の幼年期ともいえる時代から見つめてきた。ベートーベンの「ムーンライト・ソナタ」にまつわる思い出や、どんな気分のときにどんな曲をきくかなどを語り、さらに現在のように発展した日本の音楽も、根底からの感動を与えるものに欠けているのは宗教を基盤にもたないためではないかという氏の音楽観も披露する。

きく曲目は、歌曲「いとしいジョニー」（ベートーベン作曲）「チゴイナーワイゼン」（サラサーテ作曲）など。

〜FM・夜6・20〜

バンベルク交響楽団特別演奏会

NHKが招いたバンベルク交響楽団（ヨゼフ・カイルベルト指揮）の日本公演初日の演奏を東京文化会館からナマ中継でおくる。なお、東京ブロック局はステレオ放送。

バンベルク交響楽団は、ドイツの代表的オーケストラのひとつ。一九四〇年、当時新進としてその逸材ぶりをうたわれていたヨゼフ・カイルベルトを常任指揮者として創立された。ドイツ音楽の正統的解釈と、重厚な表現をみせるカイルベルトの性格をそのまま、受けついで、オーケストラの響きは典型的なドイツの色彩で貫かれている。現在は、ヨーロッパ各地をはじめ、北米、南米へも演奏旅行するなど、世界一流のオーケストラとして活躍している。

曲目は、交響曲第三番変ホ長調「英雄」（ベートーベン作曲）ほか。

あすの運勢

小川石洲

五月十六日（木・仏滅）

【1月生】なんとかせねばとあせっても進展せず、じっくりやれ
【2月生】感情に負けて人と争い起こすな、冷静さがたいせつ
【3月生】一人想像して悩みを求めるな、案ずるより生むが易し
【4月生】正直につとめながらむくわれず、感情的になれば損失
【5月生】弱い木でも手入れしだいで花ひらく、努力して時待て
【6月生】盲進すればつまずくべし、相手の助言を見て行動せよ
【7月生】不用意な発言から誤解招くことあり、慎重要する日
【8月生】あまり神経質になるな気を大きく持って当たるべし
【9月生】むだ骨の折れやすい日計画を十分にねって行動せよ
【10月生】先手をとられれば不利速やかに実行に移し有利進展
【11月生】少し考えが甘すぎるきらいがある、計画に慎重さ必要
【12月生】相手の協力を得れば楽外スムーズ、笑顔で近づくべし

日ごろのご愛顧を厚くお礼申しあげます
安全運転で信用ある
常交タクシー
本社営業所　電㊀2343　松ケ岡営業所　電㊃3410・3214

■一流芸能人によるヌードショー毎夜上演
■庶務係長さん幹事さんに情報＜キャバレーで宴会をしてみようヨ！＞ご連絡乞
キャバレー開花
いわき市平・西銀座　電（平）4−8389

内科・小児科・放射線科
門屋医院
院長　門屋嘉明
いわき市小名浜字島井北五五　電㊀四〇四七

一、拝啓　お宅様に破損したところはございませんか
一、このたび修理大工を始めました　どしどし利用下さい
一、貸しナガラもございます
一、お電話下さればさっそく参上いたします
一、電話番号は平局㊃五三八二番です
いわき市平字佃町一の二　川村製材所

花
生花材料
慶弔花
花友
平・白銀町
TEL㊃3946

みどりのさわやかなムードです
営業時間
AM10：00〜PM10：00
定休日
第2第4木曜日
茶房
ルーブル
平・新田町／紫ビル二階／電㊃2377

相田整形指圧
相田等士
平三小正門わき

一般建築材料卸し小売販売
思川産業株式会社平支店
いわき市平字西町目一八　電㊃四二〇一代

コーヒーがウマイ！
あなたの小さなお城……
純喫茶
サイ・ザー
たいら・平和通り㊃4716
女店員募集
AM8:00
PM10:00

保証融資44％の伸び

42年度の実績　県内旧四市では最高

県信用保証協会の四十二年度保証融資実績は二千三百六十九件の十九億三百八十二万八千円で、前年の千八百十四件、十三億一千九百九十二万九千円より五百五十五件（三〇・六％）五億八千三百八十九万九千円（四四・二％）の増となり、件数増に比べ金額の増率が高いのは、一口平均の融資ワクが大きかったことを示している。旧四市地区では福島、郡山、会津がいずれも二八％から二六％増なのに比べ、伸び率では最高を記録している。

主な利用金融機関の融資状況次のとおり（カッコ内は前年比％）▽東邦＝三百五十七件、三億二千三百十四万九千円（一三一・二％）▽常陽＝二百六十六件、一億六千五百五万五千円（一三七・四％）▽七十七＝六十二件、五千八百九十三万九千円（一一九・一％）▽富士＝十四件、二千四百三十七万九千円（一四八・三％）▽勧銀＝二件、二百万円（一〇〇％）▽秋田＝十件、四百九十四万八千円▽福島相互＝四百八十七件、三億七千三百三十二万二千円（一七五・九％）▽大東相互＝九十八件、一億七百六十六万四千円（二二・二％）▽商工中金＝二十四件、三千四百六十九万五千円（一一六・七％）▽国民公庫＝二十一件、一千百九万円（七九・五％）▽中小公庫＝九件、二千七百八十八万八千円（一一一・六％）▽茨城相互＝六十件、三千二百七十三万一千円（一五〇・一％）▽平信用金庫＝六十七件、二千四十四万七千円（八五・二％）▽植田信用金庫＝百二十八件、七千二百八十九万八千円（一四五・五％）▽小名浜信用金庫＝八十六件、三千五百四万一千円（二三一・二％）▽いわき信用組合＝二百二十一件、一億二千七百九十七万三千円▽湯本信用組合＝三千件、二千四百八十六万一千円（一一六・九％）▽平商工信用組合＝十九件、五百二十六万八千円（五九・六％）

ケシ不正栽培一掃

種の出所追及まで摘発

麻薬原料植物のケシ・大麻栽培防止運動がことしも十五日から六月三十日まで県下いっせいにくり広げられる。

県ではこの期間中不正栽培の防止と不正栽培者の発見届け出、不正栽培に用いられた夕ネの出所追及などに重点を置き、不正栽培を一掃する計画、いわき市内の各警察署、保健所では関係機関の協力を呼びかける。

具体的な運動としてはケシや大麻についての正しい知識の普及を中心にポスターやチラシで啓発を行ない、小中校ではスライドで植えてよいケシ、悪いケシの知識普及をはかる。大麻、ケシの不正栽培は多く、昨年平保健所管内でケシは七人（百四十二本）大麻は一人（百十本）が検挙された。多くは観賞用に栽培したものだが、不正に使用された場合、問題が大きいため、強い態度でのそむくことになった。なお〝あざみケシ〟〝おにケシ〟〝ひなケシ〟などは観賞用に植えてもよいが、植えて悪いケシの見分け方をあげると▽草は無毛である。あってもきわめて少ない。葉は白っぽい緑色である▽葉は全体に上の方までついており、大きな長だ円形で、ふちの切れ込みが浅い▽葉は無柄で、つけ根が葉を抱き込んでいる▽花の色は白、紅、紫で一重・八重咲きがある。

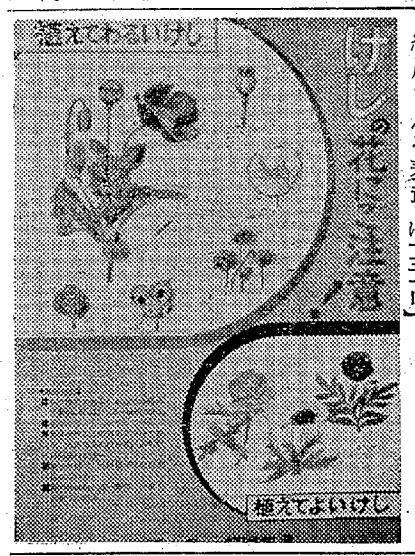

ひき逃げ逮捕の緑川さんを表彰

常磐署は十三日、北茨城市岡本町畠野一四三八、会社員緑川正美さん(四)をひき逃げ自動車の犯人逮捕の功労者として佐藤署長から表彰した。この九日夜東京のA少年(一七)がいわき市常磐湯本町天王崎地内で通行人をひきケガをさせ、病院にかつぎこんだ後逃げたが、目撃していた緑川さんはその自動車のナンバーを記憶して常磐署に通報し、A少年はその夜逮捕となったもの。

市経済会議の林政部会

いわき市経済会議は二十四日午後一時から平支所会議室で林政部会を開き、林産物の生産振興対策としてチップ、パルプ、合板工業、森林組合などの振興方向、振興対策について協議する。

くらし随筆

『絵』

男　紀代八

文芸春秋六月号で、洋画の林武氏が松本清張氏との対談で、おもしろいことをいっている。

『絵描きなんて、がめついもんですよ。純粋などという、そんな生やさしいものじゃないのです。ほんとうに仕事する奴はがめついもんだ。生きるか死ぬかを背負っているのが大芸術家であり、大科学者なんです』

七十の年を越えても、みずみずしい創作意欲で、さらに『構図とは何かがこれからわかるような気がする。オレはピカソと対決する』と、一気に語るのである。―ほんとうに仕事をする奴はがめついもんだ―ということは、先日、ある人と教育、社会福祉の分野での実践活動について、話し合ったことにうなずけるものがあった。

◇

ことしの児童福祉月間中の催しの一つとして、保育所通所児童の絵画展示会を計画している。子どもの絵は、純粋でそれを描いた子どものこころが宿っている。子どもは考えて描くのではなく、感じたことを直接表現する。絵は理論でなく、直感である。一人一人の子どもたちの心がみられるような展示会がたのしみである。

◇

日本では初めて「モジリアニ展」が、東京・西武百貨店で開かれるという。酒、貧困、麻薬にむしばまれながら、パリのモンマルトルで、報われないまま、三十六歳のいのちをたったモジリアニは、清純な心の反映ではないのか。時機をみて上京し、その絵に静かに相対してみたいと思っている。

（磐城福祉事務所勤務）

にぎりめしの衛生

◇…鈴木正章

（第三種郵便物認可）

このごろは野山の新緑がとりわけ目にしみる季節で、お弁当をもってピクニックに、サイクリングに出かけることが多いものです。けずったかつぶしにちょっと醤油をしませたもの、佃煮、塩ざけタラコなどをシンに入れて握ったにぎり飯、さらにその上に黒ごまをまぶしたり、のりでまいたり、いろんな種類のにぎりめしがレクリエーションをいっそう楽しいものにしてくれます。

近ごろは型枠などを使って作る方法もありますが、やはりにぎりめしは手で握って作るのが普通で、かためのたきたてのごはんを水でしめらせた手に塩をつけてきゅっと握った味は格別なものがあります。しかしながら、どうしてもにぎりめしは、直接に人の手で握って殺菌もされないでそのまま人の口にはいるものです。従ってにぎりめしが汚染される源としては握る人の手指が問題となります。

つまり握る人の手指に化膿したキズがあるようなときとか、健康な人でも手指に有害なバイ菌が付いているような場合も汚染源となるわけです。それに、どうしてもにぎりめしは持ち運ばれて案内よりも戸外で食べるチャンスが多いので、作ってから食べるまでの時間が長く、また暖かい日光にあたるような場所にさらされたりすることもありますので、握るときはもちろんですが、食べる時までじゅうぶん注意することが必要です。

私の扱った事件では、小学生がえんそくに行った帰りの車中で急に腹痛を起こし大騒ぎになり、どうも食中毒らしいというお医者さんの届け出で原因を調べましたところ、その小学生のおかあさんがえんそくに行く数日前に指を切って化膿し、このおかあさんがえんそくのために作ってくれたおむすびに指のキズのブドウ球菌がついて食中毒を起こしたということがわかりました。

つまりこのブドウ球菌で汚染されたおむすびがリュックサックの中で長い時間暖められ、どんどん菌の数がふえ、その毒素が中毒を起こしたというわけです。このブドウ球菌が出す毒素は、やっかいなことに味も、臭いも、色もなく、食べものを見ただけではわかりませんし、おまけに百度位の温度でも破壊されず、それを煮ても焼いてもどうにもならないというしろ物ですから本当に困ります。

以上申し上げたことからおわかりになったと思いますが、おにぎりを握る場合は、手指に化膿したキズがある人は絶対に握らないこと、もちろんなんでもない人でも握る前は必ずじゅうぶんに手を洗うこと、なるべく早目に食べることなどの注意が必要です。

（平保健所衛生課長）

市支所に林業相談窓口置く

林業事務所が委託

いわき林業事務所管内には勿来、三和、川前の三カ所に駐在所があったが、本年四月から三和と川前駐在所が廃止されたため、いわき市の各支所に林業全般にわたる相談の窓口を設置し、同事務所の指導班が毎週一回、巡回指導に当たることになった。

一般林業者からの巡回要請連絡場所は各支所と森林組合とし、指導班が出向いて相談に応ずるほか、現地での実地指導も行なう計画。毎週の巡回指導地区は次のとおり。

▽月＝大久、久之浜、四倉▽火＝小川、川前▽水＝三和、平、好間▽木＝勿来、田人、遠野▽金＝内郷、常磐、磐城

和洋家具・製造販売
家具調度品のご用は！
☆ご希望の予算　お好みの設計で　良心的にご調製
店舗・学校・病院・官公署・事務所・会社・計製・設備
平木工産業
いわき市平字但町　電④2774

甘太郎の鯛焼き
平・ぎんざ　電④4025

質
どなたもお気軽に！
流れ品格安
・午後8時まで
熊谷質店
平・五町目
電4－2278

カバンはフクヤマ
平・2電④三三一七

手づくりの味
いわきあられ
平(4)三九二二
味覚堂

カレーの南東
平・三町小路電④三八〇二

お写真
館林
平公園下
電④三三九六

すしの出前は
③三二二〇に
魚
平・南町酒井医院前

5階建て観光ホテル誕生!!
建築界の名門加地和組が最高の技術をもって完成した鉄筋5階建てホテル
各階エレベーター　各室冷暖房・バス・トイレ・テレビ・冷蔵庫・その他行き届いた設備をほこる豪華なホテル

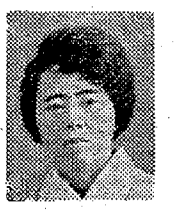
山本トクエ

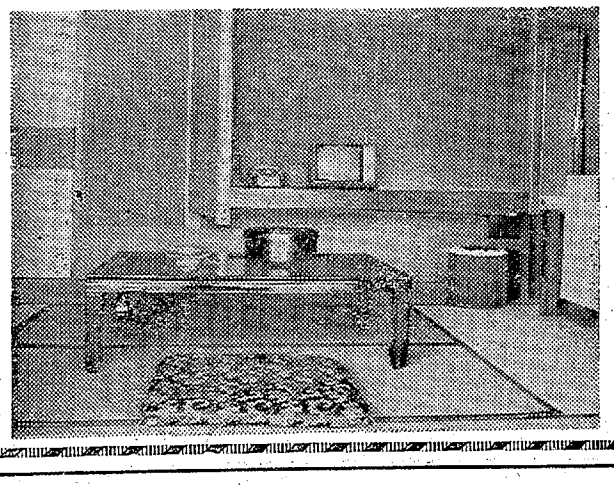

湯本観光ホテル
いわき市常磐湯本町三函　TEL・常磐3777
第一山徳ホテル
いわき市平字尼子町　TEL・平④3730
第二山徳ホテル
いわき市平字堂子町　TEL・平④3859
大洋板金
いわき市平字尼子町　TEL・平④6685

山田胃腸科泌尿器科外科医院
外科　胃腸科　泌尿器科　内科　小児科
院長　山田均
副院長　山田静
いわき市平字下川原
市内バス五色町下車
電話④三〇八三

国道49号線の完成間近

市内いわき　大利の七キロ残すだけ

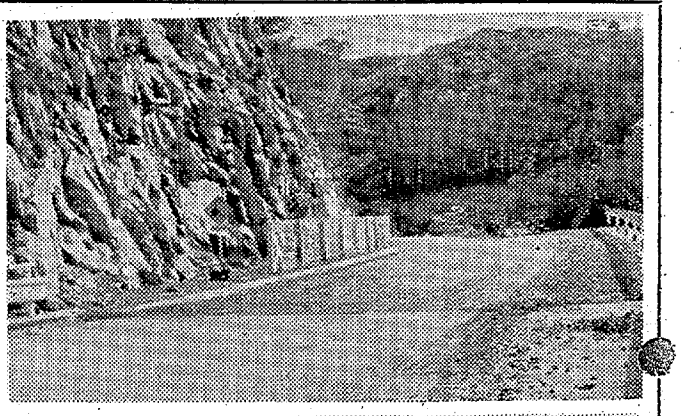

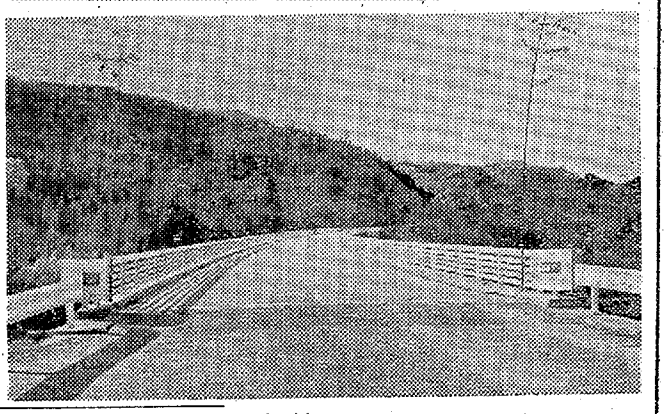

【㊀は一部改築㊁は完成した大利～合戸間の難所㊂は立派に完成、開通した三和大橋】

建設省磐城国道工事事務所は、平～郡山間を結ぶ一級国道四十九号線の改良、舗装工事を進めているが、いわき市三和町下市萱から長沢峠を越えて上三坂～平田村との境界までですっかり完成したため、十五日午前十時から同市三和町下市萱字竹ノ内地内で、長沢峠改築工事完工式を行なった。平～郡山間約七十五キロのうち、未舗装になっているのは、いわき市好間町～同市三和町合戸間の七キロと、郡山市田村町柳本～田母神間の約十六キロだけとなった。同事務所では難所といわれる大利～合戸間はさらに手を加えて拡幅するとともに、四十四年度までには舗装も完成したい意向で、同年度には平～郡山間は、自動車で一時間二十分前後で結ばれるハイウエーとなる。

一級国道四十九号線は、戦後県道の改良事業として、県失対事業で着工、その後平土木事務所の手に移されて工事の促進が図られたが、その後二級国道、一級国道と昇格、現在は磐城国道工事事務所の手で、急ピッチで進められており、いわき市内郷御台境町の一級国道六号線の分岐点から、田村郡境に至るまでの延長三十六キロのうち、大利～合戸間七キロが未舗装として取り残されている。この区間は二級国道として開設されたため、カーブ、傾斜などは一級国道の基準よりも低く、急カーブなどが多いため、同事務所は四十二年度から本格的な改築工事に取りかかり、八千万円を投入して山肌を崩して拡幅、カーブの緩和を図るとともに、好間川側のガードレールの取り付けなども行なっているが、それも一部に過ぎず、今年度も難所といわれる大利地区の地滑り地帯、落石の恐れが多い地帯の

常習ドロに懲役三年の判決

相馬郡飯舘村生まれ、住所不定、窃盗、詐欺など前科七犯、無職大谷剛（ま）にかかる常習累犯窃盗事件の犯決公判は十四日午後一時から地裁いわき支部で開かれ、高山裁判官は懲役三年（求刑同四年）の実刑をいい渡した。

起訴状によると大谷は二月二十三日午後二時ごろ、いわき市平字白銀町一三、さかえ食堂＝根岸善栄さん経営＝で知人の同市好間町上好間字空山八八、労務者坂井一三さん（ま）の現金二万円入りのサイフと預金通帳などがはいったふろしき包みを坂井さんがトイレに行ったすきに盗んだほか、昨年八月八日からつかまるまでに四回にわたってカメラ二台、自転車三台など四万七千円相当を盗んでいた。

平商連総会　平商店会連合会（中野勇雄会長）は二十三日午後三時から平信用組合三階ホールで総会を開き、過年度報告のあと新年度予算、事業を決める。

ひき逃げバイク　磐城

新入児はねられて重傷

十四日午後四時十五分ごろ、いわき市小名浜字定西地内の県道で道路を横断しようとした近くの漁船員小田清さんの長男和善ちゃん（ま）＝小名浜一小一年生＝は、小名浜港方面からきたバイクにはねられ、右足骨折で二カ月の大ケガをした。バイクはそのまま逃げたので磐城署はひき逃げ事件とみて隣接各署に手配する一方、全署員を動員、ひき逃げバイクをさがしている。

現場は通称"臨港道路"といわれ、石炭や鮮魚を運搬する大型トラックや乗用車など交通量が多いところ。和善ちゃんの話では黒塗りのバイクで西町交差点の方に走り去ったという。

タイヤを三　本盗まれる

十五日朝にかけていわき市内郷御台境町前田のいわきゴム工業株式会社（橋泰弘社長）の工場わきの倉庫が破られ、トラックのタイヤ三本、六万五千円相当が盗まれたーと同日朝、従業員が内郷署に届け出た。

同署で犯人を捜査しているが、賊は塀前をはずして侵入しており自動車を利用した二人組の犯行とみられている。

幼女飛び出し　はねられケガ

十五日午前八時五分ごろ、いわき市内郷宮町峰根五四、運転手高橋庄太郎さん（ま）は普通貨物自動車を運転し、同市常磐藤原町中田七、農業江尻邦彦さんの長女久子ちゃん（ま）＝藤原幼稚園＝をはねて転倒させ、久子ちゃんは頭などに五十日間の大ケガをした。

常磐署の調べによると高橋さんの横断歩行者の保護違反と久子ちゃんのとび出し。

徐行違反し　正面衝突

十五日午前六時五十分ごろ、いわき市内郷御台境町前田の一級国道六号線で、県道改良工事の完成した下市萱～郡境までの七キロは旧国道が山すそを曲がりくねって走り、しかも難所の長沢峠があるため、山腹を切り取って道路を新設する工事を進め、谷間には三和大橋（延長百九十メ）地蔵橋（同九十メ）などがかけられ、立派に完成した。この区間はアスファルト舗装でなく、コンクリート舗装されたハイウエーとなり、重要産業道路として大きな期待が寄せられている。

【三箭山道のゴミの山】

二箭山に山道のゴミの山

回収なまける観光協会

いわき地区唯一のロッククライミング場として、また婦人こどもにも登れる山として有名な二箭山は、新緑のハイキングシーズンにはいって土、日曜日はにぎわいを見せているが、人が集まると増えるのがゴミの山。

二箭山六合目の最後の水取り場である鳥井付近は、一服したり昼食をとるには絶好のいこいの場で、高さ二㍍もある大きな屑籠が設けてあるが、いっぱいになった屑籠からあふれて付近はゴミの山。このままでは屑籠にゴミを捨てようと思っても入れられず、ゴミの山はスソを拡げるばかり。

ゴミの回収は小川支所と小川地区観光協会が管理に当たっているが、登山客に山を汚さないようにと呼びかけるだけで、自分たちの回収責任は果たしていないと、登山客から批判の声が高まっている。

市民会館　あすの催し

【平】☆市経済会議農政部会（午後一時）第一会議室

☆みづ会例会（午後6時）展示ホール

あすの停電

▽平地区＝（8時半～16時）上平窪横山、酢釜、原田の一部、中平窪の桂進、富貴内

▽小川地区＝（8時半～16時）上平の一部、関場、三島、下小川、相川、田頭、館、前原、味噌野台、五反田の一部

▽勿来地区＝（9時～11時）大高、道山、片寄の一部（9時～16時）関田、寺下、四沢、古見

殉職消防団員に勲八等叙勲

去る四月二十一日夜発生したいわき市小名浜字中坪地内の火災現場で、消火作業中高さ三㍍の屋根から落ちて頭部を強打、殉職した泉消防団第五分団部員沼田一雄さん（ま）＝いわき市泉町滝尻字清水七の七＝に対し、勲八等瑞宝章が贈られることになった。十四日の閣議で決定したもの。

ノイローゼから首つり

いわき市平字中町一の一、事務機具販売業大越丈三さん（ま）は十四日午後三時ごろ同市平字堂根町一の倉庫内で首つり自殺した。大越さんは最近、強度のノイローゼで家人が気ずかっていたが、十三日午後二時ごろ"市役所に行く"といって家を出たまま帰宅しないのでさがしていたところ倉庫内で首をつって死んでいるのを二男勝弘さん（ま）が発見して平署に届け出た。

酒飲み運転で衝突

十四日午後十一時十分ごろ、いわき市平荒田目字高原三地内の市道で同市平藤間字松原一六、会社員山名麻之助（ま）運転の乗用車が、前からきた同市好間町中好間字川原二七、自動車運転手石井浅義さん（ま）運転のタクシーに衝突、タクシーに物損を与えた。平署の調べによると山名の酒酔い運転。

酒飲み運転で衝突

十四日午後十一時十分ごろ、いわき市平荒田目字高原三地内の市道で同市平藤間字松原一六、会社員山名麻之助（ま）運転の乗用車が、前からきた同市好間町中好間字川原二七、自動車運転手石井浅義さん（ま）運転のタクシーに衝突、タクシーに物損を与えた。平署の調べによると山名の酒酔い運転。

徐行違反し　正面衝突

十五日午前六時五十分ごろ、いわき市内郷御台境町前田の一級国道六号線で、県道改良工事の完成した下市萱～郡境までの七キロは旧国道が山すそを曲がりくねって走り、しかも難所の長沢峠があるため、山腹を切り取って道路を新設する工事を進め、谷間には三和大橋（延長百九十メ）地蔵橋（同九十メ）などがかけられ、立派に完成した。この区間はアスファルト舗装でなく、コンクリート舗装されたハイウエーとなり、重要産業道路として大きな期待が寄せられている。

タイヤを三　本盗まれる

十五日朝にかけていわき市内郷御台境町前田のいわきゴム工業株式会社（橋泰弘社長）の工場わきの倉庫が破られ、トラックのタイヤ三本、六万五千円相当が盗まれたーと同日朝、従業員が内郷署に届け出た。

同署で犯人を捜査しているが、賊は塀前をはずして侵入しており自動車を利用した二人組の犯行とみられている。

幼女飛び出し　はねられケガ

十五日午前八時五分ごろ、いわき市内郷宮町峰根五四、運転手高橋庄太郎さん（ま）は普通貨物自動車を運転し、同市常磐藤原町中田七、農業江尻邦彦さんの長女久子ちゃん（ま）＝藤原幼稚園＝をはねて転倒させ、久子ちゃんは頭などに五十日間の大ケガをした。

常磐署の調べによると高橋さんの横断歩行者の保護違反と久子ちゃんのとび出し

現代箏曲 斎藤さんがリサイタル

本社後援 茶道、花道もやるタフ・ガイ

斎藤さん

地方では珍しい男性の先生のお琴がリサイタルを披露する―斎藤秀樹箏曲リサイタルは本社後援で六月十六日午後一時から内郷公会堂で開く。斎藤さんは平一中卒業後、東京に移住、私立日本学院から芸術大学箏曲科に学び、三十九年、NHK邦楽技能者養成会（第九期生）を経て、山田流宮下秀例先生に師事し現代箏曲を学んだ。初のリサイタルを故郷で開くことになったが、中央はじめ地元の特別、友情出演でかど出を飾るが、斎藤さんは箏曲のほか茶の湯、花道にも腕前を持つタフ・ガイな二十四歳の美青年。

特別出演は宮下伸、宮下たづ子、岡島秀淳、清水秀雄、大森玉紫都、小泉孝勢、島田雅楽八重、谷口盛雲（尺八）柳内調風（尺八）花柳辰登志（舞踊）の各先生で、演奏曲目は次のとおり。（入場料三百円）

▽宮越調祝賀▽茶の湯（点前）▽都の春による幻想曲▽古謡の主題と五つの変奏曲▽六段の調べ（舞踊）▽水源境の印象（宮下秀例先生独奏）▽双調の曲▽アリランによる舞踊曲

松島バス旅行など参加者募る

平勤労ホーム　三周年に多彩な催し

いわき市平勤労青少年ホームは開館三周年を迎えたが、利用登録者は延べ四万九千人を越えた。中小企業従業員の厚生施設として設けられた同館も、三年目で事業内容も安定、バラエティーに富み、スポーツ、教養、音楽、読書、休息、グループ活動の場として落ちついたふんい気になった。

その記念行事として生け花展、ダンスパーティー、松島バス旅行を計画、多数参加を呼びかけている。

▽生け花展示会＝6月12日～22日（四十五点の出品予定）

▽ダンスパーティー＝6月10日午後6時半、常磐交通ジャズバンドのサービス演奏、ジュークボックスの無料サービス、〝あなたが選ぶ演芸大会と抽せん大会〟

▽研修バス旅行＝6月2日午前6時半出発～塩釜神社～松島見学（遊覧船）～仙台市勤労青少年ホーム見学（定員五十人、六百円＝申し込み二十五日締め切り）

川部市民プール　いわき市川部管理者が協議　市民プール管理者打ち合わせ会は十七日午後一時から川部青年研修所で開く。六月中ごろ市内小、中学校の水泳選手をあつめプール開き準行なう予定。

平一小運動会　平一小は十九日午前八時から校舎改築前地上工事の完成を記念して運動会を催す。

小名浜一中体育祭　小名浜一中は十九日午前八時から同校グラウンドで第二十二回体育祭を開く。雨天のときは順延する。

母を語る

〝養生訓〟まもって84歳

渡辺一雄（五六）

渡辺さん

人の身は百年を以って期（ご）とす。上寿は百歳、中寿は八十、下寿は六十なり、六十以上は長生きなり。世上の人を見るに、下寿を保つ人少なく、五十以下短命なる人多し。人生七十古来稀なりといえるは虚語に非ず。人の命なんぞかくの如く短きや。これ皆養生の術なければなり。短命なるは生まれつきで、短きには非ず。十人に九人は皆みずからそこないなり。これをもって人皆養生のすべなくんばあるべからず。と、社会教育家であった貝原先生の養生訓である。

わたしの母もしかり。五十台からよくきかされたものである。母もいつの間にか八十四歳を数える年となった。この養生訓どおりの余生を過ごしているせいか、ますます元気でいることを何よりうれしく思う。

母の生家は平城主安藤家の末孫であったことを小さいころより聞かされている。「いぬ」年生まれで、昔としてはかなりの家に生まれたとあって、当時の学校も相当やらされたらしい。現在でも読書がかなり好きらしく、時折り読書に楽しんでいることが多い。若いころは何かにつけ、ことやかましいたちであったが、また反面、現代人らしくとても理解ある点は、実に敬服するところである。

私たち子供としてはなんといっても、世界中で一番偉い母だと、今なお心に信じているところである。母も最近とても耳が遠くなって来たようであるが、まだまだ健康には自信ありげに毎日を過ごしています。どうにかして人生の一期百歳まで長寿させたいものと念じ「母あり、われあり」の念がいっそう深めているものです。

（平郵便局保険課長）

民映画案内

※【平】

★ひかり座（六・五〇）地獄のガイドブック（八・三〇）夕陽のモヒカン族（↓17日）

★聚楽館（六・三〇）さすらいのガンマン（八・一五）夜の大捜査線（↓20日）

★世界館（改装休館）

★東宝民劇（四・五五）てなもんや大騒動（六・四〇）駅前百年（八・二五）日本一の男の中の男（↓21日）

★平日活（五・一四）陸軍中野学校開戦前夜（六・五四）いろいろあるあらァな田舎ッペ（八・二八）残侠無情（↓24日）

★東映三夜（七・〇〇）前科者（八・二七）徳川女系図（↓28日）

★名画座（七・三七）悪女乱行（八・四五）性犯罪（↓21日）

※【内郷】

★綾映劇　大幹部　濡れた逢いびき　愛は惜しみなく（↓21日）

※【常磐】

★常磐座　尼寺（秘）物語　忍びのまんま　夜の牡丹（↓21日）

★三函座　ザ・タイガースの世界はボクらを待っている　ドリフターズですよ！盗って盗って盗りまくれ（↓21日）

★常磐日劇　体当り決死隊　太陽の中の対決　欲望（↓20日）

※【小名浜】

★国際　女賭博師のり込む　続・社長繁盛記　陸軍中野学校開戦前夜（↓17日）

★日活　残侠無情　いろいろあらァな田舎ッペ（↓24日）

★金星座　進めジャガーズ敵前上陸　ミニミニ突撃隊　ケメコの唄（↓17日）

★銀星座　ベニスの出来事　大いなる砲火（↓17日）

※【植田】

★うえだ館　東京市街線　ヤマト魂　夫婦等哉（↓22日）

★中央館　波の中の黒猫　邪淫（↓22日）

★菊多館　残侠の盃　秘録女牢　関東女賭博師（↓20日）

★植田ロマンス　らく印の狼　秀　愚のえさ（↓18日）

※【四倉】

★四倉国際　乱れた関係　めずらしの本能　クライマックス（↓16日）

100人の顔

ビニールカバーのしょうしゃな新書版が平凡社版所の坂本さんから贈られた。体裁、印刷、編集など、すべて中央の出版社におとらない。著者は日立製作所の研究所主管研究員北川栄さんという方で、定年を機に書きあげた随筆集。「クエツクエヌ」と書名が妙であり、サブタイトルに創造性開発の底流と記してある。◆大阪生まれの55歳、昭和八年、神戸高等工業（旧制）電気科卒、日立にはいって、絶縁抵抗計に関する研究で工学博士となる。なるほど、読んでいるうちに、これは宣伝によってはベストセラーになると直感した。どのページをひらいても、天才的な着想、興深い考察、表現術にあふれ、仕事をさぼって読み込んだほどである◆ゼロの哲学とでもいうか、テクノロジー万能の時代におきざりにされた宗教心の復活をとき、知のみ先行して情緒が棄捨されているが情は知の発生の温床であり、情は数のゼロに当たる、加えても減じても変化なく目にも見えず、つかみどころのないものである。この混沌が後代にどれだけ偉力を発揮するか現代のわれわれが数学史と対比して考えてみる必要をこの随筆集の根底といっている◆もちろん随筆集だけに、身近な生活から素材をとらえ、興味深く考察され、たとえば書名の「クエツクエヌ」とは「食い付く犬」のことで、イとエの発音はいわき人にしても悩みのタネだが、饒語を学んだだけに、ここに言語の歴史を追い、「色気とエレキ」「エンゲル係数」「さがしもの」「批判と共感」「ボケとひぐらし」などバラバラ読み程度だが◆これを読んでいてマクールハニズムのごとく、直覚的に全体をとらえて行こうとする、創造的な情熱に魅せられたひとりである。

（龍人）

うまい寿司　稲葉寿し　いわき市平字六町目3

洋装　さえぐさ　技術者募集　永山さえ子　■あなたを　より美しく　個性的に…　平・電建横　TEL・①3248

質　平・かじ町　電④2088　草野質店

豚肉の下坂　好間町　電④五三三四

■じゅうたん　■カーペット　■カーテン　■ブラインド　■家具　■室内装飾品　鈴荘　平・電③2265

リコマック301

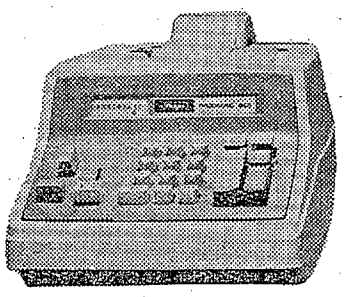

わが国初の自動乗算機構付き　しかも価格は輸入機の半値近いお値だんです

Y 96,000

福島県代理店　三英堂事務機株式会社平支店　いわき市平字十五町目4　電④8757

■入院随時■　耳鼻咽喉科　気管食道科　松山医院　院長　松山信夫　いわき市平字才槌小路（聚楽館となり）　電④五五三三

従業員募集

グランド純喫茶　ホンテーヌ　■ウエートレス（初心者大歓迎）　■バーテンダー見習い

マンモススナック　洋酒天国　スカイコンパ　■バーテンダー（見習い可）　■レジ係（女子に限る）　■ボーイ　■コック（見習い可）

給与は当社規定　諸保険あり　清水商事人事課　いわき市平駅前白銀通り　TEL・③1040

まことに勝手ながら16日全店休ませていただきます　平駅前白銀通り　清水ビル　ホンテーヌ　スカイコンパ

募集　▽自動車電機修理工　五名　▽自動車電機見習い工　五名　年齢18～35歳の方　各種保険完備　高給優遇　委細面談　佐藤電機有限会社　いわき市平字五色町　電④三三三五　④六六八二

売り　家土地付き▽新築四年二階建てモルタル店舗つき（106平方㍍）常磐地内▽連絡先＝電（平）④四八一三（夜間）

アパート　▽四畳半（二室）▽台所水道トイレ付き▽場所＝平・七軒町　▽連絡先＝電④五〇七〇

お座敷係　多数募集高給優遇、委細面談、常磐湯本温泉政府登録国際観光旅館　吹の湯　電（常磐）二一五八

アパート　▽六畳、六畳、四畳半、台所、ふろ場、トイレ付き▽場所＝平上荒川　▽連絡先＝電（平）④三三五二

ホテル　古滝　新館完成のため女子ルーム係三名　事務員二名　交換手二名募集　常磐湯本温泉　電二一九一

美容師を求む▽年齢不問▽通勤住み込み自由▽詳細は面談のうえ　平・田町（銀座通り）電④七五六五　メイ美容室

女性　募集▽月収四万円以上▽バー夢　平字田町▽電④二六三二・③一〇九九

洋裁　夜間部・目曜科・田町分教室　平ドレスメーカー女学院　鎌岡久　電④三八一〇・五〇六四

女子　事務員募集一名　年齢不問履歴書持参来社ください　平・小太郎町山崎ビル二階新店舗研究所　電平④八五二五

TV　技術者および見習い　十五歳～二十五歳くらいまで　いわき市平草野駅前▽連絡先＝電平④五五四六　光成社

女店員募集　▽中卒以上二十二歳くらいまで　▽通勤できる方　▽社保　失業保険あり　▽希望の方は本人履歴書持参で来店ください　婦人子供服の店　やまと　平・三町目　TEL・④4630

女子事務員一名募集　▽22歳くらいまで、高卒　通勤　経験ある方は優遇　▽各社会保険あり　東北医師薬品株式会社　いわき出張所　いわき市平字立町ハース　電③三〇五六

社員募集　男子事務部員　二名　高卒以上　男女営業部員　五名　高卒以上　男子集金部員　二名　年齢45歳まで　バイク以上普通免許所有者　給与は会社規定により優遇　委細面談　本格派をめざす　メンズショップ　サンキュウ　■平店㊤④2315　■小名浜店㊤③2326　■植田店㊤②3463

社員募集　男子販売員　五名　■年齢四十五歳までの方　自動車普通免許所有者　■給与は会社規定により優遇　諸保険制度あり　委細面談　トラヤパン平営業所　いわき市平字菱川町六の一　電④五八七九