夕刊
いわき民報
発行所
いわき市平字田町63
©いわき民報社
社長　野沢　武蔵
（0246）②1666代（編集）
1666⑦（販売）1668（広告）

株式会社　木材の百貨店
建築内外装用新建材
なんでもそろう
丸一材木店

けさ北海道沖に大地震発生

小名浜に数度の津波

最大潮位98センチ　全船が港外に退避

十六日午前九時五十分ごろ、いわき地方にかなりの大きい地震があった。小名浜測候所の観測によると震源地は北海道襟裳岬沖南東百四十四㌔（北緯四十度五十四分・東経百四十四度六分）の深さ約三十㌔の海底で、震度4の中震だった。同十時三分『津波の恐れあり』と津波警報を発令したが、予想どおり十時五十三分津波の第一波に引き続いて数波の津波が押しよせ、午後一時三十四分、九十八㌢の最大潮位を記録した。小名浜海上保安部では津波警報発令と同時に在港船舶に沖合いへ避難するよう呼びかけ全船港外に逃げたが、幸い干潮時間と重なったため被害はなかった。しかし津波の来襲に備えハマは非常時体の警戒体勢にはいり、関係者を心配させた。なおこんどの地震はマグネチウド七・八で、大正十二年の関東大震災のマグネチウド七・九に次ぐもので、津波の大きさは昭和三十五年五月のチリ津波（三・四二㍍）昭和二十七年十一月のカムチャツカ地震津波（一・五二㍍）に次ぐ小名浜では第三位のものであった。

超特急より早い津波

大きさは三番目

津波警報が出たこんどの地震は『小名浜測候所の調べによると小名浜から北東約五百五十㌔の十勝沖が震源地で、発生以来一時間三分で津波が小名浜に到着したことになり、新幹線の超特急よりはるかに早い速度で押しよせたということになる。地震計を調べると発震は九時五十分五秒、初期微動継続時間が二十四秒、最大震幅十㍍、人体に感じた有感時間は五分、震度四の中震は小名浜では昭和四十一年四月以来二年ぶりの大きなものだった。

こんどの地震は有感時間と、地震の周期が長いというのが一つの特徴といえる。中震というのは気象庁の震度階級によると『家屋の動揺が激しく、すわりのわるい花びんなどは倒れ、器内の水はあふれ出る。また歩いている人にも感じられ、多くの人々は戸外にとび出す程度の地震』となっている。しかもゆるやかな、津波の原因になるといわれる大きくゆれたことについても津波型の地震といえる。

こんどの津波は小名浜で観測したものの中では第三位ということになるが、いままでの記録では昭和十三年十一月に前後五回（最大一〇八㌢）という津波多発のデータもある。このときの津波の原因となった地震は福島県沖が震源地となっていた。

水位ぐんぐん低下

チリ地震で地元民も心配顔

チリ地震による大きな津波を経験している地元の人たちは心配そうな顔でハマに出て海のようすをながめている姿がよくみられた。

小名浜港内の潮の動きは十時五十分ごろから現われ、水位がぐんぐん低下し、第一波が押しよせてからは港内の水色も赤くにごりをおびてきた。風が強いためか港内にも小さな白波が立ち、全速力で港外に逃げる船舶のあわただしい動きもあって潮の流れはいつになく強く、無気味なほどに水位の上下運動をくりかえし、十一時半ごろは『約四十㌢も水位がさがった』と港湾作業員が驚きの声をあげていた。

正午近くには南港区には船らしい姿は一つもなく、なにかにツカれたかのようにむしろ静かなムードだ。巡視船も、水上警察の警備艇も港外を巡回し非常時体の発生に備えているのが陸岸からもみられた。赤い潮、強い流れにこの日の小名浜港はすっかり津波騒動に大きく揺れ動いた。

特急など一時間以上遅れる

午後二時には回復

常磐線ダイヤも地震のため上り特急"はつかり"が一時間三十五分遅れたほか、下り急行"第一みちのく"が五十五分遅れるなど午前中の各列車も三十分前後の遅れをみたが、長距離列車を除いて午後二時までにはほとんどが平常どおりに復旧した。

市費持ち出しの恐れ

悪い交通災害共済加入

いわき市は十五日に平市民会館で支所総務課長会議を開き、市民を交通禍による生活不安から守るうとの市交通災害共済制度の加入促進について、四月末現在の加入状況は平均一八・七％だが、市の加入目標は三〇％ときめている。これが二〇％に達しない時は採算が合わないので、市費の持ち出しという最悪の事態が考えられるので、三〇％加入を目標にさらに加入運動を起こすよう市当局から督励された。

結局旧五市地区、中でも一〇％にも満たない平地区の加入の悪さが問題の中心となっており、加入率が二〇％を割り、市費を持ち出すようなことにでもなれば、特定の加入者のために市民の税金を流用するという批判も出かねないので、各支所ともさらに勧誘運動につとめることになった。

人事消息
◇県会議長鈴木貞民は十五日来平、あいさつに来社。

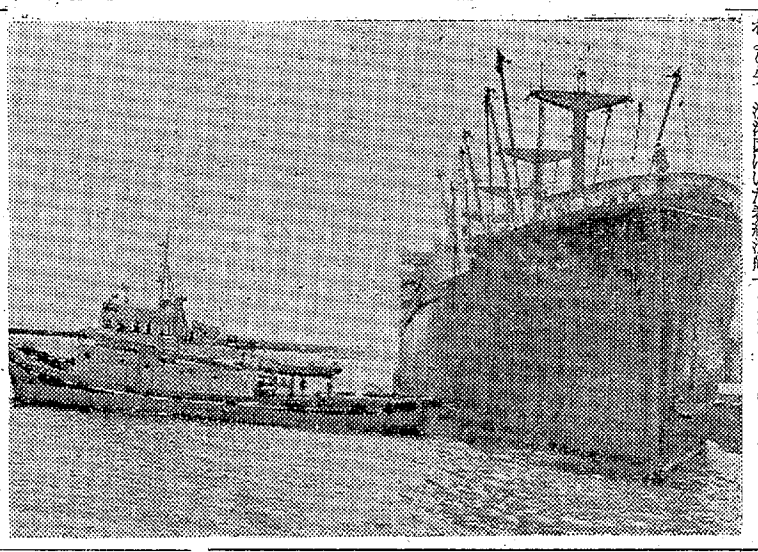

【津波をさけて緊急避難する大型貨物船＝小名浜港第二ふ頭】

大型貨物船11隻が退避

くもの子散らした中小型船

津波が押しよせた小名浜港にはスウェーデンの貨物船のフロリダランド号（一万一千トン）天山丸（一万二千七百トン）の大型貨物船等をはじめ十一隻の貨物船が入港していた。津波警報の発令と同時に避難命令が出たため荷役作業をストップ、全船が港外に逃げだした。これより先、漁港区にいた巻網漁船など中小型漁船はクモの子を散らしたように白波をたてて沖合いへ向かい、午前十一時半ごろまでには避難がほぼ完了した。

北海道との電話がストップ

十六日朝の強震でいわき市内の電話被害はなかったが、震源地の北海道方面との通話は完全にストップ、宮城地方との通話も六十回線のうち生きているのはわずか七回線というありさま。このため電話局としては緊急、非常電話以外の通話は被害者救済その他の作業連絡を生かすため遠慮してもらった。なお復旧は今のところいつになるかわからない。

寸言

▼津波こわぎ、といってもこの浜以外はピンとこまいが、自然の恐ろしさは今もかわりがない

▼交通災害共済の加入がわるく市費持ち出しの恐れとは、市民も非常識。それともこんな制度に反対というのだろうか。

天気予報

玉川半提供　④五〇三一

（小名浜測候所発表）

【今夜】北よりの風晴れ時々曇り

【あす】北東の風、晴れのち曇り

【海上】今夜、はじめ波が高いがのちおさまる。あす多少波あるかもしれない。

あすの暦	5月17日（金）	4月20日
旧暦		安27
六曜	大	38
日出入	4・18	53
日没	23・3	36
月出入	5・21	35
月没	0・13	19
満潮		16
干潮		37

HAND BAGS
ヨシダカバン
たいら・ぎんざ
電④4400

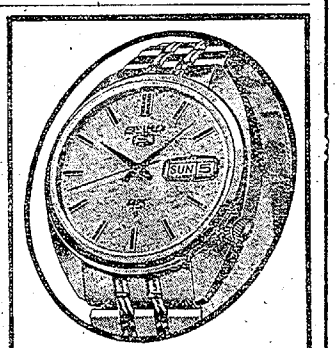

時計　貴金属
眼鏡　万年筆
フクナベ
本店　平・六町目
銀座店　平・田町　電4—4722
植田店　台町通り　電2—2828

新建材インテリアのデパート
内装材販売及び責任施工
■新建材モデル内装■

いわき市平・大館　TEL・（平）④8138代

現在内装計画の方はございませんか？　浜通り唯一の内装コンサルタントとして適切なアドバイスをいたします　お気軽にお越しください
デザイン：ジスデザイン　工事施行：安達工務店　平・清水ビル　ホンテーヌ

内職求人42％の急増

人手不足でひっぱりだこ

いわき内職補導所がまとめた四十二年度の実績によると、相談件数は六千六百九十四件に上り、前年度の五千九百六十八件に比べて一二・一％の増加にとどまったが、求人件数は一千九百三十七件で、前年度に比べて四二％と急増した。

各年度の前年度対比の増加率は三十九年度一六・三％、四十年度九・七％、四十一年度二一・三％と上昇を続け、四十二年度は開所いらい最高の伸び率を見せた。これに伴って、あっせん件数も一千六百七十九件で、前年度対比二八・八％増となり、これまた最高を記録している。

近年の労働力需給関係は深刻化を加え、絶対数が足りない中卒者だけの依存は危険であり、従って若手労働力の雇用形態は、高卒者中心へと移行し、さらには中高齢者雇用に進まざるを得ない現況に追い込まれている。内職関係では人形づくりとか手袋、セーター編みといった内職に適した求人が多かったが、昨年ごろからは工場で行なわれるべき作業工程の一部が内職として持ち込まれるようになり、小型モーター、トランジスタ－ラジオの部品組み立て、ゴム手袋検査といった新しい求人があり、なかでも検査した手袋は、すぐ出荷できるように、箱詰の作業まで、内職従事者に責任を持たせるといったケースもある。これらは労働力不足による生産量の低下を、内職に出すことによってカバーしようという現われであって、今後もこうした傾向は強くなるものと見られている。

同補導所管内の内職登録者は百三十一グループ（千三百二人）を含めて二千三百三十人（男四十三人、女二千二百八十七人）おり、前年度に比べると十五グループの増加、総人員では三百五十人もふえている。また相談の内訳を見ると新規求職相談が二千八百六十四件で、前年度より三百六十四人も多いが、これは内職希望者がふえて来たためと見られている。再相談にしても、個人は八百四十二件で、これまに約五百人もの急増ぶり。内職の職種の拡大に伴って技術相談もふえ、二百件増の七百五十七件を数え、求人者からの相談も百余件ふえて五百二件と、このところ業務はふえる一方。月別相談件数は次のとおり（カッコ内はあっせん件数）

▽四十二年四月＝四百十五（百五十九）▽五月＝五百八十六（百九十）▽六月＝四百四十一（百二十四）▽七月＝六百二十五（二百六）▽八月＝四百十六（九十二）▽九月＝四百八十九（百二十二）▽十月＝五百二十六（百六十六）▽十一月＝四百五十九（百十八）▽十二月＝四百三十二（九十七）▽四十三年一月＝五百一（百二十八）▽二月＝千百五十五（百四十五）▽三月＝六百四十九（百三十

県総会への要望事項きめる

浜通り商工会連絡協議会総会は十四日いわき市四倉町商工会館で開き、十七日福島市で開かれる県連合会総会につぎの五項を要望することになった。

①市町村よりの補助金は基準財政需要額の商工費と同額を交付されたい②記帳指導専任職員を増員されたい③中小企業指導室の工業専門診断員を各県事務所に常駐させる事④倒産防止の積極的対策の強化⑤商工会館建設資金として長期低利資金を制定されたい

黒潮が接岸

漁海況速報

県水試発表の漁海況速報によると、

【海況】県南部は黒潮が接岸、塩屋埼沖十八㌔では十五度台の水温が観測された。茨城水試の報告によると大洗の西東一・八～二十七㌔海域で十五度台。三十六㌔沖合いでは十六度台となっている。小名浜港の水温は十三～十五度台となり、昨年比一～二度の高め。

【漁況】▽定置網船＝九日小名浜定置網に大中小のタイ二百九十九㌔、ワラサ三十㌔、小サバ二十五㌔入網。続いて小サバ四百九十八㌔、ヤリイカ十二㌔。一方勿来の小型定置網は一日当たり小サバ八百㌔、小アジ三百～六百㌔、ワラサ五～二十㌔、スズキ五～十㌔などで活況

▽底引船＝原釜沖（水深四百五十～五百㍍）で二晩操業によって一隻当たりタラバガニ五百㌔、メヌケ二百㌔、黒ハモ千五百㌔漁獲タラ、ケガニの水揚げはほとんどなくなった

▽延縄船＝原釜～磯戸でアイナメ、クロガラが一隻当たり五十㌔

▽小型引網船＝菊多浦で一カ統当たり一回の引き網で五百～千二百㌔の豊漁

▽巻網船＝一網で小サバ五十㌧大吠沖でメジ四㌧の豊漁船もあった。

〝平図書館〟に独立運営

平公民館図書部を昇格

いわき市は平公民館を才槌小路の元平安学院跡に移転改装して七月一日開館をめざしているが、これに伴い平公民館図書部を〝平図書館〟に独立して、同公民館といっしょに移転させることになった。このため六月市会に条例改正案を上程する。

平公民館図書部は蔵書二万五千部、年間利用者は貸し出しを含めて延べ一万人を越しており、数年前からその独立が叫ばれてきた。こんどは書庫を平一中内に恒久的なものを造って保管を完全にするほか、平公民館と併設した平図書館には書庫、閲覧室から研究室、資料室まで部室をじゅうぶんゆとりをもたせて、静かで平穏に近い立地条件を生かし、利用度を高める方針。

なお市としては将来平公民館を中央公民館とした近代高層建築の建設を計画しているが、図書館も県立図書館を誘致して、郷土史料や文化財なものの展示もしたい考えで、いわば県立図書館誘致の足場づくりともいえる。

勿来で市営住宅30戸建設

いわき市勿来支所は四十三年度中に勿来町御前先地内に第一種住宅十五、第二種十五の計三十戸を建設することになり、建設課が設計を急いでいる。

四倉史学会で役員会

四倉町四倉史学会（本多徳次会長）役員会は十七日午後七時四倉公民館で開き、四十三年度の会館運営方針などを協議する。

常磐地区観光連盟で役員会

常磐地区観光連盟は十八日午前十時から市役所会議室で役員会を開き、夏の観光宣伝対策として〝いわきの海〟キャラバン隊の組織、旅程などを協議する。

常磐防犯協会の役員を改選

常磐防犯協会（白石初太郎会長）は十五日の総会で本年度役員を改選つぎのようにきまった。

▽会長＝白石初太郎（再）▽副会長＝日野俊男（再）金成英治（再）箱崎幸広（再）▽幹事＝井上清（新）▽監事＝村上有（再）大谷光四郎（再）

あすの停電

▽磐城地区＝（8時半～15時）小名浜花畑の一部、新町、古港、富ケ浦、君ケ塚、江名の永崎、神白、中之作

▽平地区＝（14時～17時）北白土の一部

市況

（十五日午後一時六日正午）

小名浜港は底引類、中之作港は一本釣りのカツオなどの水揚げだった。

【小名浜港】底引船十八隻　小型船十六隻　小舟八十隻

▽水タコ　二千七百㌔　八〇～五二▽ナメタ　千㌔　二四〇～一八〇▽ノドクロ　三百五十㌔　三四〇～一五〇▽ニクモチ　二百五十㌔　二七〇～一〇〇▽ヤナギ　二百㌔　七〇～四五〇▽メヒカリ　二百㌔　一〇～九〇▽ドンコ　二百㌔　一〇～二五▽サメサカレイ　百㌔　九～五〇▽イシモチ　二百五十㌔　一九～一四〇▽アナゴ　二百五十㌔　三三～一五〇▽ヒイカ　二百五十㌔　一七五▽ヒ[illegible]百五十㌔　六〇～四八〇▽シャコエビ　百五十㌔　一三〇▽小タイ　百㌔　七五～一六〇▽ムシカレイ　百㌔　三九～一二〇▽アワビ　二百五十㌔　一二〇▽カイヤキ　二千コ　一五一～二八（コ）

【江名港】水揚げなし

【中之作港】一本釣船一隻

▽カツオ　五千六百㌔　三一六～三〇〇（一号品）二八〇

魚類

▽メヒカリ　一〇～四（〃）▽白菜　三〇～二五（㌔）▽カブ　二〇～一〇（束）▽ニンジン　一〇～二五（㌔）▽大根　三〇～一五（〃）▽ネギ　二〇～一〇（束）▽タマネギ　三五～三〇（㌔）▽キュウリ二〇～一〇（〃）▽タマナ　二〇～一〇（〃）▽サツマイモ　六～四〇（〃）▽ナガイモ　七～三〇（〃）▽バレイショ　一～一〇（〃）

野菜

▽ホウレン草　三〇～二〇（束）▽サヤ豆　三〇～二五（〃）▽トマト　一五～一〇（〃）▽サトイモ　五～三〇（〃）▽タケノコ　六～二五（〃）▽ニラ　二～一五（束）▽モヤシ　三五（㌔）▽春菊　一～八（束）▽玉子　一二～一〇（コ）

果物

▽リンゴ　六～三五（㌔）▽イチゴ　一五～一〇（500㌘）（丸平青果市場調べ）

塗料週間　5月17日～23日

塗って楽しい明るい暮らし

自動車　諸機械　塗装全般
アンダーコーディング
スチームクリーニング
水庭自動車塗装工業所
水庭寅夫
いわき市平字正月町　電④二八七二

・期間中粗品進呈
カンペ家庭塗料
関西ペイント株式会社特約店
高橋林平商店
いわき市平字紺屋町　電③1731

総合看板と一般塗装
大音堂看板店
塩田寿男
いわき市平字白銀町　電④三八八二

総合看板　ネオンサイン
アド・ネオン
原敏夫
いわき市平字正月町一七　電④五〇四五

総合美術・広告看板企画施工
ハコザキ美術広告社
箱崎四郎
いわき市平字十五町目（平警察署前）電④六〇六一

総合広告美術
平AD社
土屋正二
いわき市平・駅前　電④3300
プロダクション
いわき市平上荒川字サヤド
電③1641

総合看板
コマツ看板店
小松兼吉
いわき市平字田町（並木通り）電④三四七

有限会社
サカイ広告美術
代表取締役　酒井貢
工場　いわき市平字五色町二　電④八四四五
自宅　いわき市平字鎌田町五　電④三九〇九

総合看板
工芸社
菅野稔
いわき市平字大町　電④七〇七八

彫刻看板ネームプレート
広告センター
総合プラスチック看板塗装
パステル社
根本豊
いわき市平字佃町四　電④三五五四

各種塗料・溶剤・顔料・接着剤
サンロイド・刷毛類・塗装付属器具機械
良品販売　良心サービス
株式会社
ダイヤ塗料商会
いわき市平字二町目　電④三三五一
夜間④四九〇〇

功労、優良店を表彰

平たばこ販売協で総会

平たばこ販売協同組合の総会は二十日午前九時半から内郷公会堂で開き、優良たばこ小売の人や販売功労者、販売促進コンクール入賞総代区などを表彰する。受賞者つぎのとおり。

◇県たばこ販売協同組合連合会長賞＝▽優良たばこ小売り人＝猪狩為雄（久之浜）愛川ヤイ子（四倉）山田幸得（内郷）川城タマ（常磐）佐川忠雄（三和）吉村一子　宇佐美友義　鍵谷健三（以上平）▽販売功労者＝磯上忠太郎（常磐）大和田四郎（好間）山崎喜一（内郷）佐藤英雄（平）▽たばこ販売促進コンクール入賞総代区A地区＝①花沢久一郎総代区②佐藤英雄同③大和田均同④大和田登同▽B地区＝①鈴木亀吉総代区②船尾トモエ同③酒井登同④長沢襄八同▽店飾コンクール＝菅野芳夫　山田博子　根本キミ（以上平方部）金成丈男（好間方部）山崎喜一　志賀ケイ（以上内郷方部）渡辺高正　堀原ハマ（以上四倉方部）岩野キミ　田子広蔵（以上常磐方部）藤谷紀弘（小川方部）

◇専売公社平出張所長、平たばこ販売協同組合理事長賞＝▽店飾コンクール＝横山和男　草野キン子　新妻正夫　佐藤昌之　高羽定男　大津賀文吉（以上平方部）牛久信二郎　渡辺タカ（以上内郷方部）武田栄蔵　鈴木勇造（以上常磐方部）鈴木敬子　鈴木章（以上片浜方部）本多繁松　橋本源平（以上四倉方部）鈴木鉄次郎　赤津幸三（以上好間方部）飯沢タマノ（小川方部）▽努力賞＝吉村一子　片倉シン　渡部太重　鈴木勝巳　草野忠蔵（以上平方部）鈴木庄三郎　大和田登　中村三郎　鈴木姿（以上内郷方部）鈴木敏弥　秋山タケ　佐藤ヨシ（以上好間方部）甲賀久夫　横田不二子　菊池リウ　猪狩義（以上四倉方部）佐波古チヨ　井上弥三郎　三浦今朝吉　新妻芳美　小泉フミ　鈴木澄江　大和田均　綿引正（以上常磐方部）▽高額販売者＝矢野朝子　山田博子　猪狩ヨシ子　柴田徳二　鉄道弘済会（以上平方部）横山和男（内郷）平川善司　常磐生活協同組合（以上常磐方部）

平木材市場

創立記念式

功労者など表彰

いわき市内郷綴町下馬場、平木材市場（佐藤福太郎社長）の創立十周年記念式は十六日午前十時から内郷公会堂に関係者二百五十人が出席してにぎやかに開かれた。佐藤社長あいさつのあと優良荷主や買い主、創立以来の功労者、優良従業員などを表彰、来賓祝辞があってから祝賀パーティーにうつった。なお午後一時からは同市場で記念市が開かれた。受賞者つぎとおり。

◇優良買い主＝小野製材（北茨城）大泉材木（平）矢吹建設（同）佐藤商事（浪江）斎藤材木（同）佐藤商事（浪江）斎藤材木（勿来）常磐製材（北茨城）和田製材（磐城）猪野材木（小川）国井木材（内郷）酒林製材（磐城）佐川利建（遠野）児山材木（平）飯部木材（同）磐城共栄木材（磐城）山本一薬（平）

◇優良荷主＝兼本弘（小川）石川林業（双葉）川津定夫（川前）小石沢敏一（三和）三和森林組合　磐城造林（勿来）佐藤友一（好間）三瓶隆（三和）平林産（平）樋本林業（北茨城）大岳林業（市）須藤昭美（赤井）斎藤平一（三和）吉田正幸（同）下村林業部（北茨城）

◇功労者＝吉田正（平）児山達二（同）吉田敬郎（内郷）猪狩四郎（平）猪狩末芳（同）高井勉（内郷）山崎五三（同）山崎太一（同）山崎与平（同）斎藤健次（同）斎藤福弥（同）鈴木一（同）

◇優良従業員＝▽五年以上勤続＝斎藤忠男　斎藤公男　鈴木正行▽三年以上勤続＝蛭田怜子　松崎キヨ子　草野由美

若葉学級　いわき市遠野支所は十八日午後一時から入遠野中学校で若葉学級を開く。

商工らん

ひかり座で前売り券発売＝いわき市平、ひかり座では二十五日から上映する『いつも心に太陽を』の前売り中。

文化

坂本勇氏の第三回木版画個展が、平市民会館の二階ロビーにて、四月二十七日から三十九日まで三日間開催された。坂本氏の第一回個展は、昭和四十一年十一月一日から三日間、平三町目鈴勝の四階特設会場にて行なわれ、第二回は同年十二月二日より七日まで、日立市長山画廊にて開催された。地方においては日本画、洋画の個展は行なわれることがあるが、版画の個展は珍しい。日本画、洋画を制作する人々に比べて版画を制作する人が少ないのも原因であろう。私は版画が好きで三十年来鑑賞してきたが、版画の個展が、郷土いわきに於いて開催されたことを喜んでいる一人である。今回坂本氏が個展を開くについては、版画の制作は勿論種々な点で努力をされた事であろうが、後援会の力の入れ方も並々ならぬものがあったことと思う。

坂本勇氏は武蔵野美大を卒業後、東京芸大の松田義之教授に師事して版画の制作に傾倒している版画家で、新世紀美術協会、日版会、日本教育版画協会、いわき美術協会に所属して作品を発表してきた。現在いわき市立平第三中学校に奉職している。

第十三回新世紀展には、新舞子の松原を描いた「潮の香り」を、今春の第十二回新世紀展には「磐梯残照」を出品して、いずれも好評を得ている。

今回の展覧会に陳列した作品は三十一点で数としては鑑賞に手頃であった。二点程陳列にはどうかと思われる作品もあったが、全体として満足はよかったと思う。古建築、仏像、郷土の風景など幅の広いモチーフをよくこなしている。「駒」は八戸駒を前方に、次に三春駒を描いた作品で、両駒のもつ直線が力強く表現されている。「出土」は中期ごろの縄文式土器で、聞く所によると日立市鹿島町、飯野安氏所蔵の品である。同氏は古代遺物を多く所蔵されている由である。「塩屋埼」は塩屋町の兎渡路（とろ）から見た塩屋埼灯台の風景画だが、岬の先に立つ灯台が色調もおだやかで、絵全体が静かである。「潮の香り」新舞子を材にした多色刷りで、版の数が多い為か、版特有の簡略さがなく、日本画の如き多彩さであって、版の効果が生かされないうらみがあり残念である。「あかつき」は広島の原爆ドームの朝やけの憂で、鉄の色が非情である。

この版画展には、郷土の誇る文化財、国宝白水阿弥陀堂で取材した作品が四点あって私の目を楽しませてくれた。その四点は、阿弥陀仏・白水阿弥陀堂・内陣・新緑の阿弥陀堂である。実を言うと先年氏と初対面の時に、氏の作品に古建築や仏像が多く取り入れられているのを思い出し、阿弥陀堂を描いた作品があるかどうかを聞いたところ、まだ制作してはいないとの答えであったから、白水阿弥陀堂の話をして、ぜひ阿弥陀堂の版画を制作されるようにと要望しておいた。その後何日を経ず早速白水の地を尋ねスケッチして帰った由を聞いたが、まもなく見せられたのは、「阿弥陀仏」であった。この作品は本尊阿弥陀如来を真台より上部を描き、温顔、胸のゆるやかな線など藤原期の仏像の美しさが表現されているが、蓮弁が波のようだと言ったことを覚えている。ところが陳列の作品は蓮弁が直してあり調子の良い作品となっているのには恐縮した。「白水阿弥陀堂」は前景に樹を大きく表わし、宝形造の御堂が画面の奥につつましやかにあって、黒一色刷の版画での雪景を思わせる。「内陣」は阿弥陀堂の内陣を表現した版画だが、須弥壇の格子間（こうざま）がちょっとなげやりの感があり、藤原期の気分が欠ける点は、損だと思う。写実ではないと言えばそれまでであるが…。「新緑の阿弥陀堂」は前記の「白水阿弥陀堂」が黒一色であったのに対し、多彩色の版画である。構図は良く、堂のふんいきもよく表現されているが、前景右手の樹の色調の扱いが、特に新緑を意識してか、他の色より大部はでになって、画面にアンバランスの感じを与えている。これは多色版画のおちいり易い弊であろうし、また作者苦心の存するところでもあろう。新緑の色調をおさえて、画面の統一をはかったなら、落ちついた良い作品になろう。次回の刷の際努力してもらいたい。しかしこの作品は氏の力作の一つであることは間違いない。

「中門」は法隆寺の中門を裏側から描いたもので、壁には有名な日本最古の仁王が安置されている。エンタシスの感じがよくでている。「寺院」は十四銅貨の図案になっている、京都宇治の平等院鳳凰堂の一部を描いた作品だが、屋根や軒の画面構成が面白い。「呵・吽」の二点は、力のみなぎった仁王像で、昨年の県展に出品した作品「尾瀬」は黒一色の小品だが、前景に水芭蕉を、遠くにヒウチ岳がそびえている。「裏磐梯」は三角構成の残雪の山、構図色調共によく、氏の本領を発揮した作品と言えようか。

「集う」は珍しく模様の群像の大作である。第三回ジャパン・アート・フェスティバル出品の作品で、この展覧会は本年三月からアメリカにて開催され、シカゴ市外三カ所で巡回展が催されている。色版も少なくして、線の美しさをねらったところに特色がある。氏の作品は海の彼方の人々にも鑑賞されているのである。芸術に国境はない。

私は、版画家はまだ十年位は報いられるところが少ないと見ている。十年経ると、小学校中学校時代に版画を学んだ人々が、経済的にも余裕をもつようになり、版画を愛好するようになれば、鑑賞者の層が厚くなってくる。現在も層は厚くなりつつあるが、もう少し年月を要することと思う。日本の版画は世界に示して、勝るとも劣らない芸術である。

坂本氏のご努力で、当いわきにも版画の華が開いたことを喜ぶとともに、氏のご努力、ご精進を祈る。

坂本勇個展をみて

◇…菊池　康雄

明治百年　いわきの人脈

文　荒川　禎三

77

ここで前にもどり、昭和二十三年、突然集中排除法の問題が出た。前記のように浜崎は、右とも左とも旗印をせん明しなかった。労組代表の渡辺勝治らも自重していた。それが昭和二十二年、第一次に集中排除法の指定をうけた。やがて労組がそれをとりあげた。

『われわれは、万難を排して断固分離実現を期す』

と労組が決議したことから渦文は大きくなった。大体反対側と分離側の勢力が互格であった。その大勢を決定するのが、鹿島砿の向背に追いこまれた。入山系は反対、磐城系は分離派であったが、分離派の浜崎系は人材に欠けていた。入山系の反対派は積極的に分離派の切り崩しに躍動した。

当時共産系の日野定利らは、当然分離派と見られていたが、その日野が期待を裏切って、反対論を主張した。

分離は資本を二つにする。資本主義の理論からすれば反対するのが当然である。共産党の考えからは分離派に味方するのが当然だろう。しかし地域の重大産業を想うと、細分化し、資本力を零細化することは受け容れられない。既で入山側に味方するわけではないが分離は絶対反対だ。

と、日野にはめずらしい建設的な主張をした。

この間磐城、入山の両系は鹿島砿のぶきみにすごい暗闘を続けた。その間本部会計係の、二十七万円のかい帯逃走事件などの雑音がはいり、また日夜労組員と会社職員がのみ食いしたとか、負収賛が出ている、などと山全体がてんやわんやであった。

一時は天王山の鹿島砿は磐城系七ぶ、入山系三分の、磐城派が優勢と伝えられた。

炭労全国大会をしていた武藤武雄が、中央でGHQや政府に集中排除法の指定取り消し運動をした。結局それが成功して、常磐の安泰を招いた。あせった浜崎派を敗退に導き、遂に永年の苦労が屁の河童にしたともいう。人生航路はきびしい。

終始反対運動を続けた日野定利に一言の賛辞もなかったことも淋しい。あるいは因果応報かも知れない。勇をあげた武藤は、入山系に歓待されたが、その好意をすなおに受けいれられなかったのも宿命だろう。

かくて炭民、入山の争いは集中排除法がすべてを解決した。

常磐分裂討議

祝　勿来市民会館落成

落成式　5月17日　午前10時

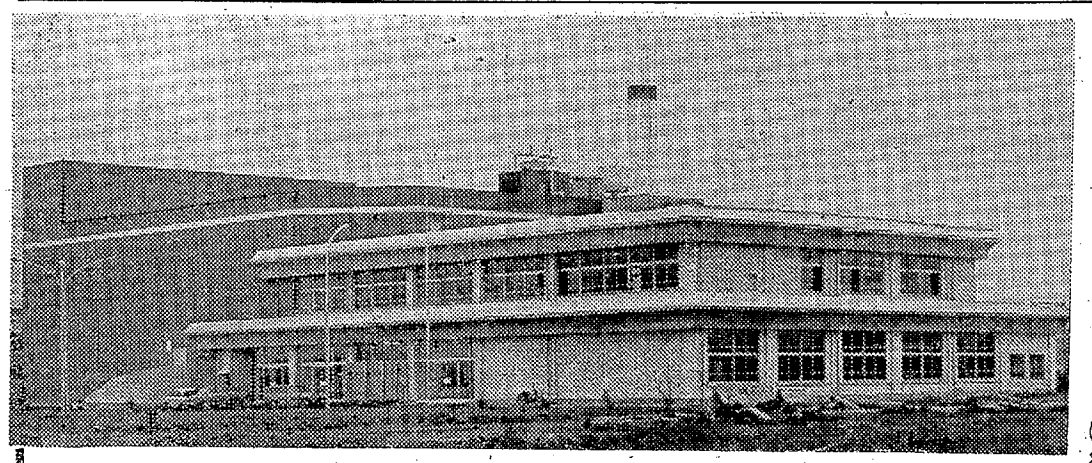

ごあいさつ

皆様待望のいわき市勿来市民会館が市民の皆様をはじめ関係各位の絶大なるご支援とご協力によりまして立派に完成いたしましたことは誠に喜びにたえない次第であります

文化の交流といこいの場所として勿来地区の中心である錦地内に近代建築技術の重厚なたくましさとその粋をあつめたこの会館の姿は正に市民の皆様の熱望に応える文化の殿堂であると確信しております

この会館は工費二億余万円の巨費を投じ建築施行はいわき市錦町錦興業株式会社で千余人を収容する音響効果のすばらしい大ホールをはじめ　中庭を囲んで大中会議室　和室　結婚式場など市民各層からの要望を十二分にとりいれて施行し完成をみたのであります

この市民会館の完成により高度の文化を創造し　古い伝統の中にも近代都市造りと新しい郷土建設の新鮮な力が生みだされることを信ずるとともに私達の日常生活に一層のうるおいと希望を与え　名実ともに活動の拠点としていつまでも愛され親しまれる広場となられることを念じながら　皆様とともにこの喜びをわかちあい本市の発展を祈ってごあいさつといたします

昭和四十三年五月

いわき市長　大和田　弥一

勿来市民会館建築施行者

錦興業株式会社

取締役社長　佐久間　清一

専務取締役　佐久間　寧一

いわき市錦町　電②3135　②2454

学芸

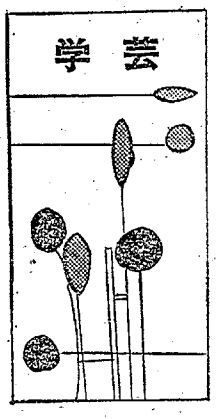

ヤクルト配達

大野一小五年　鈴木　勇

日曜日、ヤクルト配達のおばさんが家へきて、ヤクルト配達をしてくれといった。おかあさんが、やるといった。夕ごはんのとき、ぼくがやるといった。おかあさんは、よろこんでやってくれといった。五時半ごろおきて、かおをあらってヤクルトはいたつをした。初めてしたのでなんだかおちつかなかった。

二日目におきると、もう五時半だった。あるいていると、あせが出てくる。でもぼくは、がんばりながらあるいていく。三日目、雨がふっていた。おきてみるとなんだかいやになった。でもおかあさんに、はげまされていった。ふつうとちがって、雨の日はたいへんだ。

四日目におきた、もうヤクルト配達がいやになった。でも、まっている人がいるとおもうとまたあるきだした。きょうは、六時ごろおきた、なんだかおそかった。

きのうおとといは、雨がふったので、くじゃくじゃだった。ぼくは、すべってころんでしまった。それでもまけずに、ヤクルトを配達する。いまでは、もうなれてたのしくなった。これからももっと、もっと、ヤクルト配達をつづけたい。

【評】働くことはたいせつなことです。働く目的、報しゅうの使い道などもはっきりした方がいいと思います。（市原教諭）

ちゅうしゃ

大野一小三年　長谷川　樹

ぼくは、寒くなると体にボツボツしたものがでて、かゆくてこまってしまいます。ことし、またでてしまいました。

毎日、学校を早がえりして木村びょういんにいってきます。

バスからおりると、びょういんへおもいっきりはしっていきました。

そうかのいすには、まっている人がいません。でも、うけつけにいって、自分の名まえをいうのにはずかしくて、小さなこえになってしまいました。ぼくは、気がみじかいので、まっているのがいやになります。でも一分もたたないうちに

「はせがわさん」

と、よばれたので、やれやれと思いました。

しんさつしつに近くなると、しょうどくのにおいがプンプンしました。はなをつまんで中にはいりました。はなをつまんだくらいではききめがありません。いやなかおをしていたら、かんごふさんが

「どうしたの」

と、ききました。ぼくは

「いいえ、なんでもありません」

と、いいました。

キーキーと、ちゅうしゃのびんをきる音がします。いやだなあと思いました。

ちゅうしゃの用いができました。かんごふさんが

「ちょっといたいけどがまんしてね」

と、やさしくいいました。

おいしゃさんは、ちゅうしゃきをもってまっています。ぼくの左のうでを出して、じっと目をつぶりました。プツリ、はりがさされました。ますます目をかたくつぶり口をまげてがまんしました。心の中で「いたくない、いたくない」と、なんかいもくりかえしていました。そのうち、ちゅうしゃがおわりました。ぼくは、ホッとためいきをついてしまいました。かんごふさんが

「これでよくもんでね」

と、いって、だっしめんをくれました。

ぼくは、ゆっくり、ゆっくりうでをもんでろうかにでました。

【評】だれでもちゅうしゃをされるのがいやですね。いたいのをがまんしてやってもらっているようすがくわしくかけています。読んでいるうちに、うでがしびれてくるように思いました。（佐藤教諭）

父のけが

平六小六年　相川　千恵

お客の相手をしていた父のうめき声が私の耳に入った

私は、いすから立ち上がると

客間にかけこんだ

見るとそこには

いたいたしい父の姿と

それを見守る心配そうな

母・兄・妹の姿があった

「おとうちゃん」

私は父の顔をのぞきこんだ

たたみは、父の足から出た血で

真っ赤にそまっていた

原因はわからないらしい

薬だ、ほうたいだと母は

兄を走らせた

「もういい！足いたいのに、さわんな！」

父は、子供のようにだだをこねた

ハッとしてふりむくと、お客さんが

クスッと笑ったのでひやあせをかいた

時計のはりが、十時をさした

やっとちょうは終わった

足の指と指との間からふき出る血は

まだ、おさまらない

ますますみんなの顔はくもった

「おとうちゃん、出血多量で死んじゃう」

妹は、泣きそうになった

「ハハハ、オーバーだなあ」お客さんは

何でもなさそうに冗談をいった

私はムッとした

そんなことをよそに、父はスヤスヤと

ねいきをたててねむってしまった。

みんなはこの時、やっとわれに帰った

と、同時に急に笑い出した

【評】おとうさんのけがを家族みんなで心配するようすがよく書けています。家族の気持ちに対して、お客さんの態度をおもしろくつかんでいるのもよい。（小松教諭）

楽しい遠足

平六小五年　小池　慶子

私たちの遠足の前の日は、雨がふっていたので、とても遠足に行けそうもありませんでした。それで、お昼のニュースを見たら、「三十日、一日は、だいたい西からはれまになります」といったので、私は心がはずんできました。そして家の人と並に行って遠足のものをかってきました。帰りはまっすぐ、父の車で、おおぞえ海岸に行きました。そのときは、もう雨がやんでいました。

いよいよ遠足です。私は五時に外に出てみました。そうしたら、とてもよい天気でした。時間がたつにつれて、はいいろのくもが出てくるので、私は心配になってきました。雨がきゅうにふってきたので、こまってしまいました。でも、だんだんやんできたので私は、はんにならんで、学校についたときはやんでいました。それから、そうじをして校長先生のお話をきいてから、しゅっぱつしました。

そうして、道がわるいので、とう回りをして、あるいていきました。それでおおぞえ海岸につくまでの時間は、二時間かかってつきました。先生のお話をきいて、それから、休けいしました。休けいといっても、海で遊んだり、おべんとうを食べたりするのです。休けい時間は、三時間です。私たちのグループは、二組のかおるちゃん、あとはみんな一組、のりちゃん、かずよちゃん、ときちゃん、ほり池さん、それに私、六人で食べたり、遊んだりしました。そのときは、すっかりはれあがっていました。食べ物をみんなで、こうかんしあって食べたりしました。海の波で遊んだりもしました。ビニールのふくろをもらって、海草を、とって入れました。そうして、もう休けい時間がおわり、ごみをあつめて、あなに入れてもやしました。

そうして、えんどう先生が、みんなの写真をうつしおわってからならんで帰りました。なんだか、休けい時間がとてもみじかく感じました。また、長い道をあるきました。と中で、水たまりに、へびが、死んでいるのを見かけました。また、すこしあるくと、ちくさんセンターをとおりました。そうして、家へまっすぐ帰ると、えんがわに、ひざをついてしまいました。手足がびりびり、いたいので、なきべそをかいてしまいました。よるねるとき、いきより帰りのほうがらくだと思いました。とても今日の遠足は、楽しくすごせました。

【評】小雨もようの天候で心配でしたが、楽しい遠足ができましたね。遠足のようすがじょうずに書けています。ことばの使い方もよいと思います。（栗城教諭）

石ぶみ

延命地蔵尊〝いわき市遠野町・雷神〟徳川の初期元禄十一年ごろ、石塔に続いてこの地蔵尊は建立されたものである。

わが国での仏教信奉者勢力争いは、物部守屋が仏塔や仏像を棄損したことから始まり、江戸時代にはいっては、神・儒二家の学問がさかんになり、仏教を排斥する風潮が現われてきた。また、明治維新に行なわれた廃仏毀釈の思想によって排仏の気勢が高まり、破壊された仏寺も多く、僧侶のなかには還俗したり神職に転向したりする者も多かったと言う。しかし、明治四年の廃藩置県後はしだいに下火になり、また仏教は復興されたと仏史に記されている。

この地蔵の本寺である円通寺（住職相川孝道師）も戦後の農地解放で財を失くし、荒れかたもひどくなり、今は忘れ去られゆく寺院にみえる。

名誉心や格式にのみとらわれている現在の寺々。その中にあって…てんてんてまりのそんてまり…と子供たちといっしょに遊んだ良寛おしょうさんのような庶民と共にある師が一人でも多くあらわれ、お寺も市民から親しまれる広場となるよう望みたい。（N）

市民に寺を広場の

楽しいデートはここで！
ご同伴喫茶
何をお飲みになっても
何をお召しあがりになっても1品100円です
天の吉界
いわき市平字南町　電④8544

ご婚礼家具のことなら
自家製造直売の店
家具のスズキ
平・松ケ岡公園正面入り口　電④3741（みなよい）

カネボウ毛糸
スキー毛糸　代理店
マツヤ
平・銀座通り　電④4216
植田　駅前店　電②3313

天ぷら屋
一度月の家の天ぷらを召しあがってみませんか　一筋に天ぷらを作って40年
その味がしみとおっております
月也家
平・南町　電④9191代

ご存知ですか？
<常に洋服技術の向上を計り
お客さまのお役に立つ会>
IWAKI TAILORS CLUB
いわきテーラーズクラブ
大貝洋服店　鎌田　でんわ4—7672
高野洋服店　南町　でんわ4—4460
大平洋服店　堂ノ前　でんわ4—3972
テーラー高島屋　中町　でんわ4—6837

A6・B4　本場大スタンド新設
平競輪
5月18・19・20
5月25・26・27
発走12時　平場外売場　いわき市平字長橋町　郡山場外売場　郡山市八町
有料指定席完備　無料駐車場増設
・平駅から直通バスあり…5分

牛豚肉問屋
肉のご相談は
どんなご相談…
でも承ります
たいらの
緑屋
本店　いわき市平字一町目
電③0185代
支店　いわき市平字田町
中央通り電④2794

NHK 第一 1340KC

6・05 じょうずな話し方
15 家庭音楽会
7・00 ニュース▽ニュース解説
30 花のパレード　黛ジュン　山本リンダ　美川憲一　日野てる子　鏡五郎ほか
8・03 ニュース特集
9・15 この人にきく　宮地伝三郎　米山俊直
45 趣味の手帳＜私の外国語修業＞イーデス・ハンソン
10・15 きょうの問題
30 邦楽百選▽清元「十六夜」清元志寿太夫
11・05 夢のハーモニー「砲艦サンパブロのテーマ」

NHK 第二 1540KC

6・00 そろばん教室「かけ算」稲垣儀一
20 基礎英語
40 英語会話
7・00 ラジオ農業学校
30 中学生の勉強室「理科」志賀敏雄
8・00 通信高校講座①地理B②現代国語③英語A④古典A～古文～⑤物理A⑥化学A
10・20 通信高校講座「政治・経済」榎村順雄
40 通信高校講座「家庭一般」仙波千代
11・00 大学講座「英語」
20 中国語入門
40 フランス語入門▽基礎

ラジオ福島 1060KC

6・00 ニュースハイライト
30 水原茂プロ野球百科
40 プロ野球デスク
50 木暮ナイター「大洋対巨人」＝中止の時＝6・50ナイタージョッキー8・00ミュージックバラエティ9・00おかしなジョッキー
9・40 虹のメロディー
55 一口寄席　三遊亭歌雀
10・00 ヤング・ヤング・ヤングミュージック・イン・ハイフォニック

メモ いわき

総合テレビ ④

※印はカラー

6・00 四つの目「いそぎんちゃく」
25 みんなのうた
30 あねいもうと
7・00※きょうのニュース
30※自治「地方政治と政党」大泉活助さまざま
8・00 ふるさとの歌まつり　秋田県能代市有志　山本郡八森町有志　アイジョージ　三船和子
9・00※ニュース▽ニュースの焦点
40 NHK劇場「末っ子」北竜二　柏木由紀子　梅香ふみ子ほか
10・30 時の動き
11・10※生活の知恵
40 夜のアルバム

教育テレビ ⑩

※印はカラー

6・00 スペイン語講座「私の秘密」
30 みんなの科学　博物誌「ちどり」
7・00 英語会話
30 これからの中小企業　今日の課題「賃金上昇と生産性」
8・00 教養特集「現代医学と漢方」東洋医学と西洋医学の間
9・00 通信高校講座　化学A
30 通信高校講座　生物「細胞」
10・00 通信高校講座▽世界史
30 通信高校講座「数学2A」
11・00 たのしいフランス語
30 大学講座「歴史」

福島テレビ ⑧

※印はカラー

6・15 無敵わんぱく「赤とんぼ作戦」
45 ニュース・フラッシュ
7・00 歌うサテライト　7時だとび出せ！「ホラホラ星の王子さま」
30 チャコとケンちゃん「チャコ姫と健一丸」
8・00 肝っ玉かあさん「結婚」長谷川裕見子　山岡久乃　佐野浅夫ほか
9・00※大バラエティ「俺たちゃライバル」ザ・ピーナッツ　水前寺清子
30※ボクシング中継「沼田義明対徐鉉一」
10・15 マニックス「非常のサイレンサー」

FM放送

☆印はステレオ

6・05 レコード音楽
20 バンベルク交響楽団特別演奏会「歌劇〝オベロン〟序曲」ウェーバー作曲　「交響曲第2番ニ長調作品73」ブラームス作曲　「交響詩〝ドン・ファン〟」リヒャルト・シュトラウス作曲　岩城宏之指揮
8・30☆ステレオコンサート▽フラ・ソングを集めて「イポ・フラ」「マナクケ」「ホラ・エ・パエ」「愛をあなたに」
10・15 科学談話室
11・05 イングリッシュアワー
40 朗読　コローディ作「ピノッキオ」伊藤幸子

みどころ

◇NHK劇場
～総合・夜9・40～

末っ子

陶芸家、佐倉大三の悩みは、二十二歳になる末っ子・真仁の結婚である。勤めている銀行で空手部にはいったりして、結婚のことなど少しも考えていない。ある日、大三の友人・小野寺が真仁の見合いの相手を連れてやってきた。母のつぎは、とても良い話だと乗り気だが、大三は、いざ結婚話が具体化してみると真仁をはなすのがしのびがたくなってきた。そして素姓半端物ともいえる真仁を他人の家にやることはできないという理由で、この話を断わろうと思っている。

繁入れの日、小野寺が見合い写真の主、田沼を連れてきた。しかし、真仁は心ひそかに同じ職場の時田が好きであった。そこで見合いを断わる口実に、実は時田とすでに深い関係にあると大三にウソをいう。驚いた大三は、いつからそんな女になったと烈火のごとく怒り、時田のところへじか談判にいく。

身に覚えのない時田は驚くが、大三になぐられながら時田は自分も真仁を愛していたことに気づく。そして、また大三も、自分の若いころにそっくりなこの青年に、好感を持ちはじめていた。

やがて無出しの日、大三は時田を家に招いた。自分が一番愛着を持っている作品〝炭かぶりの茶わん〟を時田に贈る。その時、大三は〝茶わん一つ作るのにも精精をこめて作る。部分的にはいろいろ欠点もあるだろうが、それはそれなりに、どこかいいところもあるはずだ。おやじのこの気持ちもくんで、よろしく頼みますよ〟と二人の結婚を祝福するのだった。

出演＝北竜二（佐倉大三）梅香ふみ子（つぎ）柏木由紀子（真仁）本郷秀雄（小野寺）唐沢民賢（田沼）甲田健右（時田）

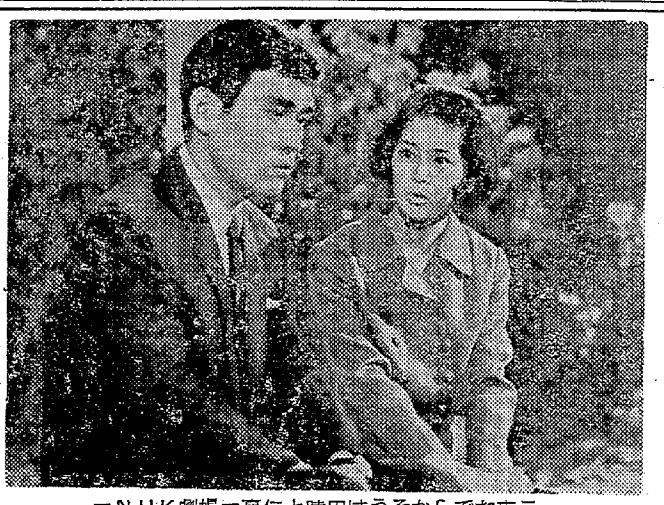

＝NHK劇場＝真仁と時田はうそからでたまことで　自分たちが愛しあっていることを知る

ROUTE 66

◇科学談話室
～FM・夜10・15～

サル社会学

サルの社会の研究は、まず一匹一匹の名前をおぼえ、顔見知りになることからはじまる。

そうやって親しくサルの社会に近づいてみると、そこには、親の七光で一生ゆうゆうと生きるサル姫があるかと思えば、かたや社会に入れられぬためふんまんやるかたなく群れ落ちをする孤独なサルあり、あるいはまた、リーダーになろうと乗っ取りをはかる時には、まずメスを手なづけることからはじめるなど興味はつきない。話は、サルとつき合って二十年、ちらりとうしろ姿を見ただけでも名前が判るという京都大学教授・河合雅雄さん。きき手は、東京農工大学教授・日高敏隆さん。

◇邦楽百選
～第一・夜10・30～

清元　十六夜

本名題「梅柳中宵月」、安政元年二月（一八五九）江戸市村座初演。河竹黙阿弥作詞、清元延寿太夫作曲。

女犯の罪で追放になった極楽寺の僧清心となじみの遊女、十六夜（いざよい）が稲瀬川で逢い、添えぬを悲観して身を投げる…という、鬼あざみ清吉の狂言の一幕。歌舞伎「小袖曽我あざみの色縫」の二幕目十六夜と清心との道行に使われる。

清元としても大傑作で、十六夜が二度のクドキ、念仏などいかにも江戸らしい退廃的気分の色気がこぼれるような曲である。

出演＝▽浄るり・清元志寿太夫▽浄るり・清元小志寿太夫▽三味線・清元栄治ほか。

◇教養特集
～教育・夜8・00～

現代医学と漢方

科学万能の今日、医療の面では昔ながらの漢方がわが国だけでなく欧米でも見なおされてブームにさえなっている。レントゲンや心電計などあらゆる検査機械を備えた近代的な大病院とは対照的にほとんど素手で患者と対面する漢方医はどこでもひっぱりだこだ。つぎつぎに売り出される強力な合成化学薬品に対して、自然の草根木皮を使った漢方薬、不治の病に試みられるハリ・キュウの人気は何を物語っているのだろうか。

「なぜだか分からないがこうすれば治る」という漢方の経験主義と科学のメスをもって病気を解明しようとする現代医学の実証性を私たちはどう理解したらいいのか

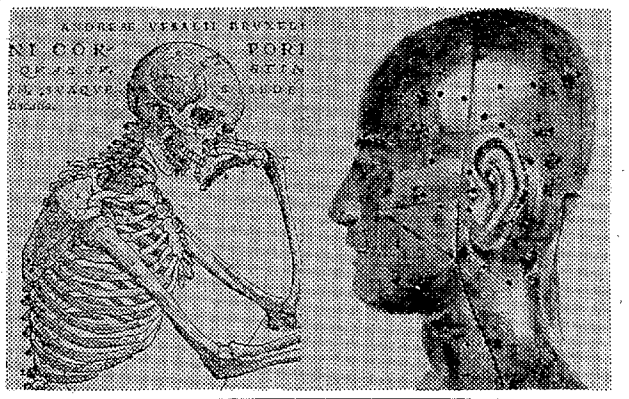

＝教養特集＝西洋医学の人体解剖図と漢方の〝つぼ〟

番組みでは、まず漢方の本質を正しく理解するためにスタジオにひとりの患者を招き、漢方の第一人者である大塚敬節氏が診断を試みる。つづいて現代医学の新進東大物理療法内科の高橋光正氏が電子計算機を使って対診、それぞれのカルテを公開する。そのカルテをもとに（互いに比較しながら）東西両医学の「人間の病」に対する基本的な見方を明らかにし、双方の不信のミゾをどうしたらいかなる方向で解決されるものか、中医（漢方）と洋医（西洋医学）が共存している中央の医療の実態や現代医学の盲点を指摘しながら話を進める。

◇マニックス
～福島・夜10・30～

非常のサイレンサー

モデルのジョイス・ローマンは、インターテクト社にたずね人の仕事を持ち込んだ。かつてマニックスを愛していたジョイスは、彼にこの仕事をたのんだ。

ジョイスの話はこうだった。ある夏、休暇を利用して旅行した時、ニューヨークでラモンベローナという男と会った。ジョイスはラモンと恋におちたが、それは休暇の終わりと共に消えた。それが昨夜ある街角でファッションの撮影中に、ラモンを見かけた。しかも、けさ電話をかけて来て、別れたつらさに耐えきれず死にたいといって来たというのである。

つぎうなだずれ人だとは思ったが、ラモンというラテン系の名を手がかりに、マニックスは昨夜のロケ地近くのアパートを手当たり次第に当たった。そしてカーロス・バラガーというラテン名の出ているアパートにいった時、殺人事件に出くわした。

あすの運勢

小川石洲

五月十七日（金・大安）

【一月生】行動いかんで面白いこともあり引っ込み思案せず進め
【2月生】なにかとだまされやすい、自信過剰はかえって危険
【3月生】頭の回転にぶく運気空転のおそれあり、身辺に要注意
【4月生】自信あることは大いにやれ、消極的ではマイナス招く
【5月生】改革もよいが周囲とのマサツはさけよ、徐々にすべし
【6月生】急ぐときではない、いま一度冷静に考えてから行動を
【7月生】知らぬ土地で道に迷うような日、不安あるが落ちつけ
【8月生】完全ではないがある程度の成果あがる、欲ばりは禁物
【9月生】取り越し苦労せず時期を待て心配ごとも自然に解消す
【10月生】目的の達成には忍耐が必要、いま一歩の努力すべし
【11月生】こと数日が一つのヤマとなるん、あせらず慎重に動け
【12月生】いま一押しの努力で割り合い調子よく運ぶ、積極的に

夏を快適に……

サラッとしたクールな肌ざわり
―夏物では絶対の人気ある
キッドモヘヤポーラーをはじめ
夏物に最も適した軽くて涼しい
服地をたくさんそろえております

お早めにご用命のうえ　快適な
夏をお過ごしください

ズボンには折り目の
消えないシロセット
プレスをサービスし
ております

注文服納めて55年
サカワ
平・三町目　電④2481

ご婚礼・ご宴会・お泊まりは
割烹旅館
三陽荘へ
・ガレージ完備
・女中さんを募集してます
いわき市平字菱川町1の7　電③2578

モーニング・セット
¥100
コーヒー
ヤクルト
たまご
トースト付き
モーニング・コーヒー
¥70
AM7・30→PM10・00
タカオ
平駅前不二屋ビル電④3666

精医会病院
（入院応需）
診療科目
精神科
内科
神経科
外科
いわき市好間町下好間字大舘三三
電話（平）③三七一（代）

懸賞焼
味は殿様
値段は奴
・あずきあん一コ十五円
・白あん一コ十三円
懸賞焼本舗
平・六町目電④4797

いわき三保健所指定

農薬事故防止モデル地区

農薬の事故をなくそうーと十五日から県下いっせいに農薬危害防止運動がはじまった。県と県農薬危害防止対策協議会では期間中、さまざまな運動を展開するが、ことしモデル地区に指定された平、磐城、勿来三保健所では管内各地で講習会を開くのをはじめ参加者から農薬中毒に関するアンケートを実施、実態調査にも乗り出すことになった。

同アンケートはことしはじめての試みで中毒の有無から症状と処置などをきいて農薬中毒の実態をつかもうというもの。昨年いわき市内では農薬による中毒は四件だった。

新任民生委員の研修会

29日　県事務所

浜通り地区福祉事務所等連絡協議会では二十九日午前十時から、県いわき事務所会議室で、浜通り地区の新任民生（児童）委員研修会を開く。研修科目、講師次のとおり。

▽民生、児童委員制度の沿革とその使命について＝県いわき事務所民生課長鈴木康弘▽生活保護法、身体障害福祉法について＝県双葉福祉事務所次長岡野次郎▽児童福祉法について＝県浜児童相談所長羽柴達▽老人福祉法について＝いわき市平福祉事務所長小野準一▽精神薄弱者福祉法、母子福祉法について＝県相馬福祉事務所次長橘繁▽民生、児童委員と世帯更生資金について＝いわき市社会課長鈴木栄

内郷高校のPTA新役員

内郷高校PTA役員はつぎのとおり決まった。

▽会長＝馬目武雄▽副会長＝斎藤繁、沼田善次郎、根本新司、高木良平、篠原理男▽監査＝時崎茂吉田良司、小池博太

大学入試のチャンス

資格検定の希望受け付け

県教育委員会は四十三年度の大学入学資格検定試験を八月六日から十日まで五日間、福島高校で実施するため、いわき市教育委員会を通じ受験申し込みを受け付けている。

これは高等学校卒業の資格を得られなかった人たちの高卒者同等以上の学力であるかどうかを認定する国の検定試験で、これに合格すると大学入学の資格がとれる機会を与えたもの。

資格は中卒者で高校入学しなかったもの。高校中退者、定時制課程の高等学校在校生で高校通信教育を受けている者。願書受け付けは五月二十日から六月十日まで県教育庁学務課で行なっている。

内郷支所で高柴ダムハイク

いわき市内郷支所職員互助会は十九日高柴ダムにハイキングする。午前八時支所前を観光バスで出発、日帰りで高柴ダム、四時川などへ家族同伴で三百人が参加する。

平RCで創立15周年記念式

物故会員家族を招待

平ロータリークラブ（勝田敏治会長）の創立十五周年記念式典は来月三日午後二時から平市民会館大会議室で開かれる。同式典には浜通り地区クラブ会長、パストガバナー、名誉会員、故人会員家族など五十人を招待、会員家族ら百人が出席する。

太幸丸に市長優勝旗を授与

豊間漁協組で総会

豊間漁業協同組合（遠藤幸一郎組合長）は二十三日午前十時から豊間公民館会議室で総会を開き、席上次の優良漁船、船員を市長表彰する。

▽定置網＝幸勢丸（遠藤幸一郎）▽小型船＝太幸丸（榎本幸太郎）▽優勝旗▽小船＝榎現丸（鈴木榎四郎）▽浅海漁＝大幸恒太郎▽優良船員＝森田茂稔（幸勢丸船長）

訂正

（記事）十三日付け七面、見出しで佐藤巡査を県本部長表彰とあるのは県警刑事部長表彰の誤りでした。訂正します。

求人案内

十五日現在　平職安調べ

◇管内【男子】▽製缶工15　平18～40歳　二万～三万円▽電工10　同16～40歳　二万～二万七千五百円▽販売員5　同20～30歳　二万～二万五千円▽営業部員5　内郷22～35歳　二万四千～三万二千円▽修理工5　平18～35歳　一万五千～四万円

【女子】▽ルーム係5　常磐16～25歳　一万三千三百円▽販売員6　同16～25歳　一万三千三百円▽ウエートレス6　同16～25歳　一万三千三百円

◇管外【男子】▽車体製造工5　平塚市18～35歳　二万二千～三万円　二十日選考▽機械工5　小山市18～25歳　二万二千～二万五千円　二十二日選考▽機械工5　川崎市18～25歳　二万二千～二万五千円　同▽自動車製造工5　豊田市16～45歳　一万七千～四万円　二十四日選考▽運転手5　東京都20～40歳　三万～四万五千円　同▽自動車助手5　同18～30歳　二万五千～三万五千円　同▽自動車製造工5　同16～45歳　一万七千～四万円　二十七日選考▽運転手5　同20～40歳　三万～四万円　同▽機械工5　川崎市18～25歳　二万二千～二万五千円▽プラスチック成型工10　日立市18～35歳　二万二千～三万五千円▽ゴム工2　模原市18～50歳　三万～四万円

【女子】▽組立工5　小山市15～25歳　一万七千～二万円　二十二日選考▽組立工5　川崎市15～25歳　一万七千～二万円　同▽組立工10　同15～25歳　一万七千～二万円　二十七日選考▽紡績工5　浜松市15～50歳　一万七千～二万七千円▽店員5　東京都15～25歳　一万七千～二万円▽ウエートレス5　同15～30歳　一万七千～二万五千円

家庭

部屋と敷物を考える

夢のあるものを子供部屋に

居住にうるおいのあるムードを与え、足元にソフトな感触をつたえてくれるのが敷き物です。この敷き物も部屋の用途に合わせて使ってこそ効果を上げることが出来るでしょう。

＜居間＞居間は一家団らんの場所です。したがって、敷き物も他のものと同じように休息するにふさわしい落ちついたものであることが第一です。素材的には耐久性のあるやわらかいものをえらぶのがよいでしょうし、色もあきのこないベージュやグリーン、あるいはグレーといったものがよいでしょう。

＜寝室＞寝室には冷たい感じを与えるものは逆効果です。しかも清潔感と落ちつきとが必要でしょう。したがって、やわらかい素材で暖色系の敷き物が寝室には適しているといえます。毛足の長いものを敷きつめるのもゴージャスなムードをかもし出してくれるでしょう。

＜食堂＞食堂の場合は、物をこぼしたりすることも多く、あまりにゴージャスなカーペットなどはむしろ食欲を減退させかねないでしょう。

食堂には清潔感を与えてくれるイグサマットやござを使ったものなどがよいでしょう。また掃除をしやすくするために、ビニール製の敷き物を使うのもよいでしょう。

△子供部屋▽子供部屋だからといって赤や黄色などの刺激的な色を用いるのは考えもので、やさしい夢のある淡色の敷き物がよいでしょう。

また、素材としては、ゴミや汚れの簡単にとれる耐久性のあるものをえらぶことです。そして、敷き物がすべらないように端をしっかり止めるようにしたいものです。

なお、畳の上に敷き物を使う場合は、あまり派手なものでなく、渋みのあるものを用いる方が落ちつきます。

また、すべらないようにするためには、裏にゴム加工のあるものもよいでしょうが、フロッキー加工のあるものやヘッシャンのはってあるものを使えばよいでしょう。

くらし随筆

カナリア雑感

今野　とき子

ゆめにそと
たづね来たまえ
ほととぎす

これはガンでなくなられた室生犀生が、その病床にあったとき、ある愛する女（ひと）に書きのこされた色紙の句ですが、齢（よわい）七十一歳にして、ほのぼのとした愛のかたちをほととぎすに託したこの作家は、また「愛の詩集」などで名をはせた詩人で、ほととぎすが大変好きだったそうです。

◇

わが家にも五年ほど前からローラーカナリアが一羽美しい声でさえずっていますが、一日中留守の上、夕方帰りが遅いので、暗い部屋でねむっているのか夜にめっぽう強く、夜中ごろまで高い声でコロコロコロと鳴いています。

朝、かごのおおいをはずすと、羽毛をひろげ、足をキュッとのばして思いきり背のびをします。戸をあけ、ぬれ縁に出してやると、若葉の緑の反射の中で、また思いきり鳴き始めるのですが、人間と同じしぐさに思わず笑わせられ、私の一日も始まります。

羽毛の色と声をよくするためにカロチン色素が必要ときき、私はゆで玉子をからごと一週一度位与えますが、そのせいか羽毛が赤黄色で、声がとても美しいのが自慢です。

◇

〝飼い主が一人だから、小鳥も一羽か〟などとからかわれたりしますが、彼一羽だと、彼女恋しさのために姿も美しくなり、一段と声が高く、よく鳴くという小農屋の説明によるものですが、しかし一羽では可憐想な気もするので、この機会によい嫁さがしてやろうと思っています。

（ラッキースタンプ）

耳の不自由な方に
リオネット
（福祉事務所指定品）
トランジスタ補聴器
いわき市平駅前
電④2496・6732　富永電気商会

心地よい眠り　夢の寝具！
フランスベッド
・現金　月賦ご相談下さい
渡辺ミシン商会
カタログ進呈　いわき市平字新川町　ミシンワイチバン　電④3.4.01番

矢ヶ崎犬猫病院
平・鎌田電④4465

ブリヂストン自転車
サイクリングに…
通学　通勤に…
中古自転車が1500円からあります
ノザワスズキ　ヒロオの自転車　ホンダのバイク
門馬自転車店
いわき市平・六町目　電④5285

14日オープン
平で始めての　明朗会計…
何をお召しあがりになっても
税込み　1点　350円
クラブ　カツミ
平・南町75　TEL・④8046
谷口　二人の世界　カツミ　真木医院

みんな知ってる集めてる
ラッキースタンプ
Lucky Stamp
＜明治百年史＞
昭和24年5月26日
日本は世界保健機構に加盟。67番目
マルトモ　四町目　電④6161
呉服のかみや　二町目　電③2011
三井呉服店　三町目　電③0123
長谷川美容院　三町目　電④4556
丸ほん　三町目　電③2251
64

■お仕事の区切りにかおり高いコーヒーを
■レストラン　ブラジル
平・ひかり座まえ　でんわ④2990
明17日　定休

皮膚科・泌尿器科・性病科
木村皮膚科医院
いわき市平字材木町（聚楽館前）電④六六二三

公認
平宅地建物取引所
平・才槌小路地下道ぎわ　色川材木店内　電④二三六二

割烹料理亭
・出前敏速
■ご宴会・ご会合・ご商談は越の家をご利用ください
■ご昼食どきは　越の家食堂部にお越しください
越乃家
いわき市平字二町目　電③一八八一代

●内科
●皮膚科
●放射線科
蓮沼医院
院長　蓮沼清夫
いわき市平字尼子町（旧尼子橋わき）電④五五二六

いわきは鈴木氏一本

自民党総会　参院選対策を決議

鈴木省吾氏

自民党いわき支部（菅波茂支部長）は十五日午後一時半から平市民会館大会議室で定時総会を開き、七月七日の参院選地方区では、二人目の自民党公認となった県議会議長鈴木省吾氏一本にしぼり必獲を期すことを決議した。

当日は党員百二十人が集まり、菅波支部長あいさつ、鈴木喜政県議から県議長を参院選候補に公認した経過説明があって、植田県議を議長に議事にはいった。四十二年度党活動の報告、予算収支の報告があって四十三年度の党活動方針案を決議した。

ことしの党活動方針は、現在の党員二百三十一人から党員二千人の獲得を図り、金庫域にわたって支部を結成、友好団体と常に連絡を図って協力体制をつくり、優秀党員の確保と養成のため研修活動を実施するなど、党の近代化、強化を推進することを決議した。

ついで本選の参院選対策にはいり、さきに公認された松平勇氏（現）に引き続き、県議長鈴木省吾氏の公認が決定したが、党県本部としては県知事選で獲得した木村票を足場に二人必獲を画し、現役の松平氏は会津方部だけでも当確が予想されるので、浜通り自民党は鈴木省吾氏一本槍にしぼって必獲運動を実施することを決め、いわき市内でも同様、鈴木省吾氏一本に票をまとめることを決めた。なお県本部では松平勇氏三十万票、鈴木省吾氏三十三万票を目標としている。

このあと自民党の近代化と強化をうたい、責任政党の立ち場を貫く宣言、決議を行なって閉会した。

江名製作所　中学生に記念品贈る

登校中、火災を未然に防ぐ

いわき市立江名中学校二年一組、山崎信次（14）＝舟元町＝同二年二組、佐藤安由（14）＝北町＝同二年三組、庄司吉雄（14）＝舟元町＝の三君にこのほど、同市中之作、江名製作所長田村政雄氏から『工場火災を未然に防いでくれた…』としそれぞれ記念品の置き時計が贈られた。

去る八日の午前七時半ごろ、同製作所わきの電柱の変圧機が火を吹き、引き込み電線も燃え、火が伝わって工場の外板が燃えあがっているのを登校途中の山崎君らが見つけ、すぐさま磐城消防江名分遣所に急報した。間髪をいれずはせつけた消防車によってたちまち火は消しとめ、損害はごく軽微だった。これがもし山崎君らが見つけなかったり、連絡がおそかったりしたら大事にいたるところだったという。

そこで三君の臨機応変な処置が高く評価、かくて田村所長からぞうびがでたというわけ。

川越から四倉公民館視察　埼玉県川越市中央公民館視察団一行十三人は三十日午後二時四倉公民館の施設を視察する。

指名手配の横領運転手逮捕

常磐署はかねて桑折署が指名手配中だった横領男を、十六日午前八時ごろ旅館に宿泊中を逮捕、桑折署に移送した。

東京生まれ、住所不定の矢渡源（34）で、伊達郡国見町大字徳江大館、日新産業株式会社福島出張所に自動車運転手として勤務していた四月二十二日、会社に頼まれた小切手、手形など額面二千五万円を横領、盗んだ乗用車（五十万円相当）で遊び歩いていたもの。

斎藤さん（磐女三年）県内ただ一人パス

交換留学生で来月渡米

磐女三年斎藤仁子さん（16）＝いわき市平字南町五六＝は、このほどAFS（アメリカン・フィールド・サービス）による交換留学生の最終選考にみごとパス、七月末アメリカへ留学することになった。

斎藤さんは昨年、交換留学生の試験に応募したところ県内、東北ブロック、国内選考試験とつぎつぎにパス、同サービスから学校にこのほど最終選考に合格したとの通知があった。

期間は一年間で、斎藤さんのアメリカでの寄宿先や学校などはまだ決まっていないが、来月七日から十一日まで静岡県御殿場市で行なわれるオリエンテーションに参加したあと七月末に羽田から出発する。交換留学生の県内の応募者は最初十数人いたが、国内選考に残ったのはわずか二人。最終選考にパスしたのは斎藤さんひとりだという。

仁子さんは産婦人科医院を開業する正雄さん（35）の二女、学校を休学して留学するが、アメリカでは家庭の一員として起居をともにし語学、庶民生活を勉強するという。合格通知に担任の渡辺繁教諭も大よろこび〝斎藤さんは英語も達者なのでまず安心です…〟と太鼓判。当の仁子さんは〝アメリカに行ったら語学や庶民生活を勉強、ひまがあったらどこでも見たい…〟と渡米に胸をふくらませている。

【留学生として渡米する斎藤仁子さん（中）と担任の渡辺繁教諭】

底引船がカジ故障で漂流

十五日午後七時、小名浜海保にはいった連絡によると、同夜相馬郡原釜、斎藤一男さん所有の小型底引船稲荷丸（一三トン）＝菊地電春船長ら七人乗り組み＝が低気圧を避けて塩屋埼東百キ沖を漂泊中、カジ故障のため航行不能となり、小名浜海保に救助を求めてきた。同海保から巡視船〝なより〟が現場に向かい正午ごろ稲荷丸と会合した。乗り組み員は無事。

盗みで逮捕

勿来署は十六日午前一時半ごろ、いわき市添野町頭中平六九、溶接工下瀬野博（35）を窃盗の疑いで逮捕した。調べでは一月七日午後十時半ごろ、同市植田町台町通り、一福旅館＝川中利安さん経営＝に宿泊中、隣接の部屋に泊まっていた東京都大田区調布嶺一の四七、会社員小沢才寿郎さん（35）の部屋に侵入し、小沢さんの現金四千百円を盗んだもの。この味をしめた下瀬野は十五日夜も一福旅館に泊まったところを捕えられたもの。

これも無銭飲食

平署は十六日午前零時十五分ごろ、茨城県生まれ、住所不定、窃盗、詐欺など前科六犯、無職福地敏吉（35）を無銭飲食で捕えた。

調べによると、福地は十五日午後十一時ごろ、所持金もないのにいわき市平字田町五〇の飲食店〝美ふじ〟＝斎藤富美さん（38）経営＝でビール、なめこ、おにぎりなど四百七十円の無銭飲食をしたもの。福地は無銭飲食の常習犯だった。

便所に行くとだまし　ドロン

ビールただ飲み男逮捕

平署は十五日午後七時ごろ、双葉郡富岡町生まれ、窃盗前科一犯、無職坂井保夫（31）を詐欺の疑いで捕えた。

同署の調べによると、坂井は先月二日夜、いわき市平字田町四の一、飲食店〝舞子〟＝荒川京子さん（34）経営＝でビール十二本などのほか五千五百六十円相当を飲食、〝便所に行ってくる…〟といってそのまま逃げ、行くえをくらましていたもの。平署から詐欺の疑いで全国に指名手配されていたが、十五日午後、原町署員に職質されてつかまった。坂井は富岡地区で自動車ドロなどの余罪もありきびしく追及している。

衝突してムチ打ち症

十五日午後八時十五分ごろ、いわき市平字三町目一五地内の市道で同市鹿島町走熊字山の神三二、製造業佐原操さん（50）運転の軽四輪と同市内郷御厨町久世原五八、自動車運転手近内勝義さん（31）運転の乗用車が衝突。近内さんはむち打ち症で十日間のケガ。平署の調べによると、佐原さんの安全運転義務違反。

ななはま

◉…盗まれた　バイクが、約一カ月ぶりにお化粧がえしてもとにもどっていたというウソのような話。盗まれたのは内郷支所保険課の職員らが使用していたホンダのバイク百二十五CC。先月十七日の朝玄関わきの駐車場から姿を消してしまった。

◉…おどろいた職員が内郷署に盗難届けを出し、登退庁ときには職員らが目をギョロギョロ光らせていたが、いっこうにわからなかった。ところが十五日の朝、出勤した職員が盗まれたバイクがもとの場所に置いてあるのを発見した。このバイクはこれまでの青色からすっかり黒色に塗りかえられ、ナンバーもはずされて、見るもあわれな姿。〝きっとバイク運転をおぼえるのに失敬したんだっぺ…〟など話のタネになっている。

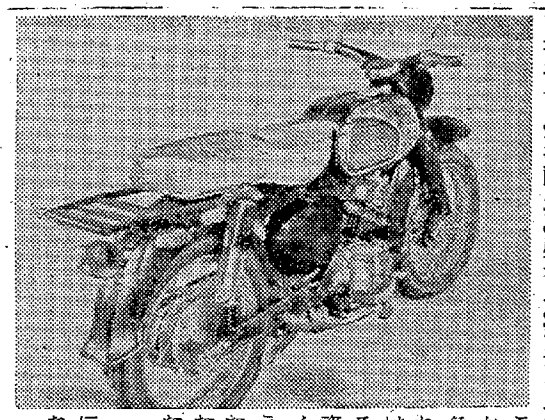
【約一カ月ぶりにもどった盗まれたバイク】

へアさん

6400　中島安男

磐城消防団第五分団部長故沼田一雄の葬儀の際は御多用中にもかかわらず遠路態々御会葬くだされ御丁重なる香料を賜わり御厚情誠にありがたく御礼申しあげます

さっそくお伺いの上御礼申しあげるところですが略儀ながら紙上をもってごあいさつ申しあげます

昭和四十三年五月十六日

葬儀委員長　佐藤鶴松
喪主　沼田次郎
親類代表　沼田一軍治

母渡辺ユキは病気療養中のところ五月十五日午後三時永眠いたしました　ここに生前のご厚誼を深謝し謹んでお知らせ申しあげます

追って告別式は五月十七日午後一時自宅出棺平火葬場で相営みます

昭和四十三年五月十六日

いわき市平字田町五四（平撞球場）
喪主　渡辺登
親類　川合武雄
鈴木信雄
山本軍次

清水ビル　レジャーセンター
王室ムードあふれる現代の社交場
ポケットマネーで豪華に楽しもう
二階　洋酒天国　マンモス・スナックバー　スカイコンパ
午後5時開店　TEL・㉓3234
一階　ロマンの香おりにみちた北欧調ムードがいっぱい
いわき市一の　グランド純喫茶　ボンテーヌ
モーニングサービス　8時～1時まで
平駅前白銀通り　TEL・㉓1040
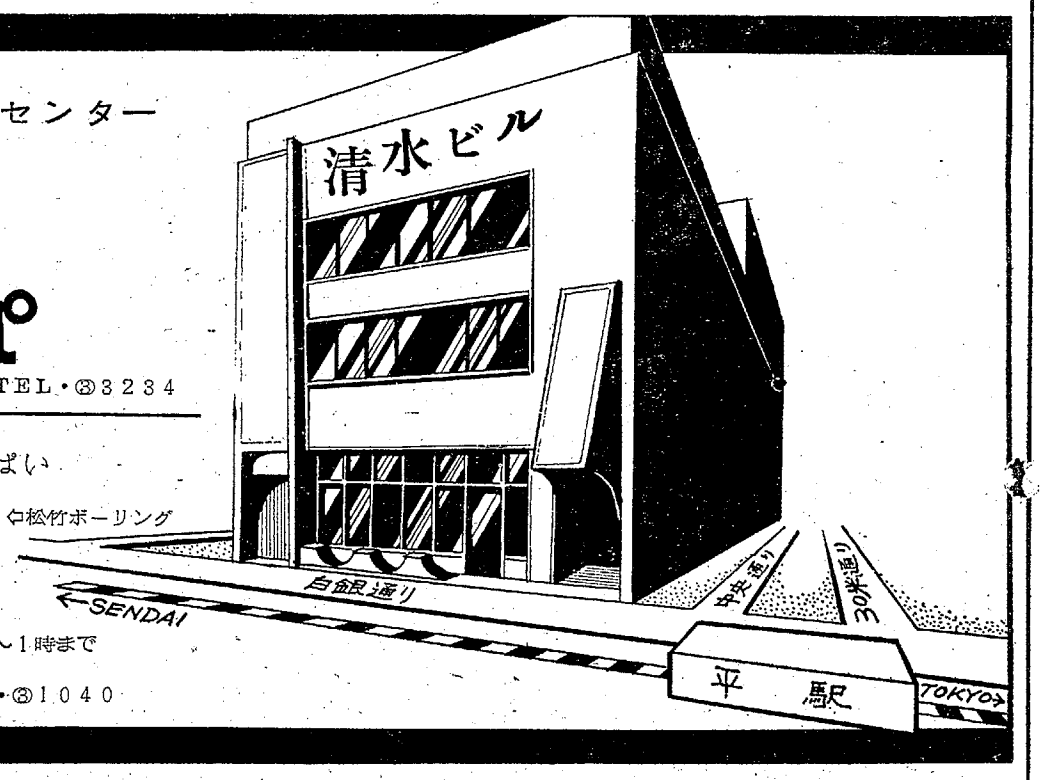

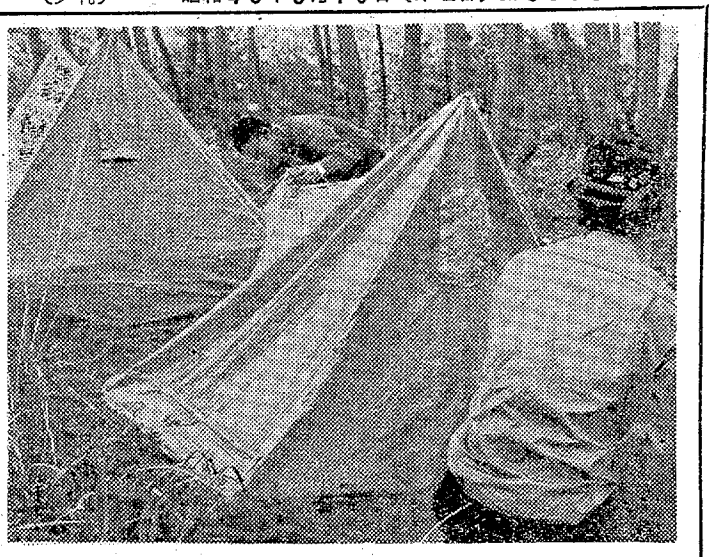

七月に東大オーケストラ

本社後援　モーツアルトなど

東京大学管弦楽団演奏会は同管弦楽団主催、いわき芸術協会、いわき市教育委員会、旧交会有志、本社後援で七月十七日午後六時半から平市民会館で開く。

同楽団の指揮は早川正昭氏。一行九十人で、東北地方公演の皮切り。曲目はモーツアルト序曲「魔笛」ベートーベン「交響曲第七番」ムソルグスキー（ラウェル編曲）「展覧会の絵」

東大オーケストラは一昨年、欧州演奏で好評を博したが地方では初の演奏だけに前人気を呼んでいる。入場料三百円。

四倉公民館の独立施設で協議

四倉町公民館運営審議会（吉田英武会長）は、二十一日午後一時公民館で開き四十三年度事業などを協議するが、この協議会で四倉公民館の『独立施設』建設を市に請願する件なども打ち合わせる。四倉町公民館は四倉町商工会館の一部を間借りしている。

九面の市外電話　勿来局に編入

いわき市勿来町九面に架設されている市外電話十四件は従来茨城市大津局扱いとなっていたが、勿来電報電話局に市民の要望にこたえ二十一日午後三時から大津局から勿来電話局に編入され即時開通することになった。

根小屋の空地の整備きまる

住宅一五〇戸建設可能

いわき市勿来支所事業課は六月中旬ごろから山田、植田両中統合中学校建設地背根小屋のあき地（約十万平方㍍）を整地、市営住宅建設地にすることに準備を進めることになった。この整地が完成すると道路整地を除いても優に百五十戸建設可能とされている。

山岳部が合宿訓練

小名浜水産高　自校前の防風林で

○…小名浜水産高校正面玄関前の防風林の中に四つのテントが張られ、十一人の生徒が自炊生活をしている。同校山岳部が十日から六日間、小川教官の指導で行なっている合宿訓練で、海と山を同時に愛そうという同校と自慢のクラブ活動というわけ。

○…学校とは目と鼻のところのテント生活だが、日課はなかなか厳しい。午前四時起床、六時には近くの三崎公園などで猛訓練、放課後は午後四時から合宿にはいり午後九時には寝袋にはいる。小川教官は『海も山も自然は同じです』と厳しい訓練の必要性を説いているが、水産学校で山岳部をもっているのは同校だけでしょうと稀少価値を強調している。ことしの夏山遠征プランをいきまいている。

【小名浜水産高校前の防風林の中の合宿訓練】

法政大で合宿

四倉市民プール

市営四倉市民プールは去月完工式をあげ一般開放の準備を急いでいたが、早くも法政大学水泳部二十人が七月八日から十八日まで海気館に合宿して同プールで練習することになったので、市では十八日同プールの水を抜き清掃することになった。

なおプール利用者の受け付けは、団体は市教委四倉出張所、個人は現場で処理している。

平一中で二日間の体育祭

日本体操祭と共催

平一中は十八、十九の両日、日本体操祭共催の第二十二回体育祭を催す。十八日は午前九時半から磐女校庭で競走を中心とした競技会形式で、十九日は午前九時から平一中校庭で団体種目を中心とした演技を公開する。

市民会館あすの催し

【平】☆市役所交通法令講習会（午後一時）

大会議室☆盛麗顕彰会打ち合わせ会（午後二時）日本間

映画案内

※【平】

☆ひかり座（六・五〇）地獄のガイドブック（八・三〇）夕陽のモヒカン族（↓17日）

★聚楽館（六・三〇）さすらいのガンマン（八・一五）夜の大捜査線（↓20日）

★世界館（改装休館）

★東宝民劇（四・五五）てなもんや大騒動（六・四〇）駅前百年（八・二五）日本一の男の中の男（↓21日）

★平日活（五・一四）陸軍中野学校開戦前夜（六・五四）いろいろあるァな田舎ッペ（八・二八）残侠無情（↓24日）

★東映三夜（七・〇〇）前科者（八・二七）徳川女系図（↓28日）

★名画座（七・三七）悪女乱行（八・四五）性犯罪（↓21日）

※【内郷】

★繊映劇　大幹部　濡れた逢いびき　愛は惜しみなく（↓21日）

※【常磐】

★常磐座　尼寺（秘）物語　忍びのまんじ　夜の牡丹（↓21日）

★三函座　ザ・タイガースの世界はボクらを待っている　ドリフターズですよ！盗って盗って盗りまくれ（↓21日）

★常磐日劇　体当り決死隊　太陽の中の対決　欲望（↓20日）

※【小名浜】

★国際　女賭博師のり込む　続・社長繁盛記　陸軍中野学校開戦前夜（↓17日）

★日活　残侠無情　いろいろあるァな田舎ッペ（↓24日）

★金星座　進めジャガーズ敵前上陸　ミニミニ突撃隊　ケメコの唄（↓17日）

★銀星座　ベニスの出来事　大いなる砲火　ゴールデンブル作戦（↓17日）

※【植田】

★うえだ館　東京市街線　ヤマト魂　夫婦善哉（↓22日）

★中央館　薮の中の黒猫　邪淫（↓22日）

★菊多館　残侠の盃　秘録女牢　関東女賭博師（↓20日）

★植田ロマンス　らく印の狼　秃鷹のえさ（↓18日）

※【四倉】

★四倉国際　乱れた関係　めすおすの本能（16日）

一言100貨

けさ北海道襟裳（エリモ）岬沖に大きな地震があり、その余波で東北、関東の沿岸一帯にも津波などによる被害が発生、死者、行方不明者など出た。小名浜港でも大変なさわぎであったが、地震の規模（マグネチウド）からいうと、大正十二年の関東大震災は七・九、昭和三十九年の新潟地震は七・五、昭和八年の世界最大級の三陸沖大地震は八・五程度でこんどは七・八というから関東大震災に次ぐもの◆長野県の松代群発地震さわぎから、再び関東地区にこのような地震が発生したら？という心配がもたれていたが、もしもこれが関東地方に発生したとしたら、それこそベトナム戦争どころのさわぎではあるまい。地震、雷、火事なんとか、日本はいきだに地震という原震をだいて暮らしている天災国の現実は無視できない◆小名浜測候所には日本でもすぐれた地震計がある。だが測定地が不安定、防波堤にくだける波濤や陸上の車両のひしめく音にわざわいされて、地震の正確な測定のさまたげとなっている。そこでことしの夏、気象庁では、この地震計を地下の安定した岩盤に設置するためボーリングをおろすことになった◆地震予知という点になると、多くの地震学者は、現在の地震学では実際の役に立つ地震予知はまだできないが、地震、測地の総合的研究によっては将来ある程度見込みはあると考えられている。ともあれ、現段階ではまだ完全に予知できない以上、発生時における機敏なる避難対策が大事となり、それには正確なる情報が必要となる◆津波は超特急のやく倍の早さで押し寄せた。震源地が近かったら逃げおくれる騒ぎである。それにしても北洋にいった船は？沖合に退避すれば大丈夫というのが常識だからまず心配はあるまい。（顔人）

湯本の島椿　電話（代表）三二五一

塩屋ふとん店　いわき市常磐湯本町　黄金町　電二四七四

クリーニング　洗濯・防水　小松崎　平日活前電④3343

北海道産いか徳利で『あつかん』を楽しもう　いわき銘酒コーナー　平駅前　TEL・③3438

1級酒も　2級酒　50えん　ジンギスカン鍋でスタミナをつけよう　第二銘酒コーナー　平・田町・梅の湯むかい　TEL・③3439

平北沢DPくわな　たばこの王様

ウァーとり肌がでちゃう！

この寒さが田植えさむというのでしょうか、初夏にあるまじき気温ですが、婦人服売り場には早くもノースリーブのワンピースが入荷

ノースリーブワンピース　九八〇円～一九八〇円
フリル付き半袖ワンピース　二八〇〇円～三五〇〇円
プリント柄半袖ワンピース　三五〇〇円
レース半袖ワンピース　三五〇〇円
ニット半袖ワンピース　一五八〇円

越　フジコシ　平店新館一階

名入れタオル東商会　平・大町　④4037

ウロコの石油とプロパンガス　【配達敏速】　ウロコ水産石油部　いわき市四倉町　電二七二代

精肉とお総菜

牛肉　一〇〇㌘　九〇円から
豚肉　一〇〇㌘　六〇円から
コロッケ　一コ　一〇円
とんかつ　一枚　六〇円　八〇円

伊勢松阪牛の店　マル井　いわき市平・銀座通り　電④三七一

日本工業規格表示許可　日本下水道協会認定　住友ヒューム管　住友ポール　パイル　製造販売　イズミコンクリート工業株式会社東北営業所　いわき市四倉町上仁井田千才　電（四倉）二三九七　所長　山城　浅治

内科　小児科　高久医院　いわき市平字紺屋町　東宝民劇前電④二五一三

歩行者の安全を守ろう　無線完備　田町営業所　(4) 3071　五色町営業所　(4) 8434　株式会社平タクシー

新築　アパート六畳　四畳半　台所トイレ付き　庭あり日当たり　環境良　場所片倉製糸東側　松崎荘　電（平）③二七二一

ホテル古滝　新館完成のため女子ルーム係三名　事務員二名　交換手二名募集　常磐湯本温泉　電二一九一

売り　家土地付き▽新築四年二階建てモルタル店舗つき（108平方㍍）常磐地内▽連絡先＝電（平）④四八一三（夜間）

アパート▽六畳、六畳、四畳半、台所、ふろ場、トイレ付き▽場所＝平上荒川　▽連絡先＝電（平）④二三五二

募集

▽販売員　一名　年齢35歳ぐらいまで　ただし普通免許所有者
▽製造員　一名　年齢30歳ぐらいまで
ご希望の方は履歴書ご持参ください　委細面談
味噌醤油醸造元　小野園次郎商店　いわき市平字長橋町　電④二三五一

業務拡張のため女性営業部員募集
いわき市在住の方
高校卒以上
時間制限なし、おひまな時
毎日いらっしゃらなくとも良し　電話連絡だけ
給与…高給優遇（五〇、〇〇〇円以上も可）
ワールド・エンタープライズ・コーポレーションいわき仮営業所　いわき市平字古鍛冶町一八　電（平）③三四六二

歯科一般　森合歯科医院　院長　森合芳男　副院長　森合通雄　いわき市植田町（植田公民館前）　電②3471

とんかつの店　かつ平　平・鍛冶町（平日活通り）　電④四四三六
■かつ定食A二〇〇円　B一五〇円
■ヒレかつ　三〇〇円
■ロースかつ二五〇円

黄金の美酒　稲万歳　稲万歳酒造株式会社