夕刊 いわき民報
発行所 いわき市平字田町63
©いわき民報社 社長 野沢武蔵
(02462)③1666代（編集） 1667（販売） 1668（広告）

本年も分裂メーデー
同盟は平で五地区合同
地方労は詳細未定 四地区の会場に分散

いわき地区同盟（波多野勇成会長、一万五千人）は五月一日の第三十九回メーデーを昨年同様、分裂メーデーで実施する方針を決め、五支部ごとにその準備を進めている。一方県労協系は二十五日の県知事選挙を前に、自主投票に決定した民社党、同盟への無用な刺激をさけてか、まだハッキリした態度を打ち出していない。いわき地方のメーデーは四十一年の第三十七回メーデーに統一メーデーに復活しただけで、ここ数年は分裂メーデーがほとんど。

いわき地区同盟は三月いらい四回の五支部長会議を重ねて県知事選挙対策やメーデー実行委員会を開いたが、メーデーは労働者の祭典であり、家族ぐるみ楽しく一日を過ごすのが本来の姿であるとして数年前からピクニックメーデーなどの催しをしてきたが、ことしもこの方針にそって実施することにし、従って決起集会やデモ行進を主体とする県労協系の闘うメーデーと、たもとをわかつことになった。

同盟の表現によれば〝いわき地区同盟の統一メーデー〟で、五月一日午前九時から平市民会館に平、常磐、内郷、磐城、勿来の五支部二千人を動員して行なう屋内メーデー。

当日は午前十時までにメーデー大会を一時間で打ち切り、平支部は常磐交通労組の楽団演奏、内郷支部は居合抜きなど、常磐支部は常磐ハワイアンセンターのハワイアン踊りを、磐城支部は大漁音頭の民踊などを予定、各支部から選抜されただしものをステージいっぱいに競演、家族ぐるみで楽しく声援、鑑賞する計画を立てている。

平地方労協の話では、県労協系のメーデーは平、四倉、勿来、磐城の四会場で実施、平地区では千五百人を動員する予定だが、場所その他詳細についてはまだ決定をみていない。

被保険者千六百人も増える
失業保険の適用事業所

平職安がまとめた三月の失業保険適用事業所数は千四百六十事業所、被保険者数四万五千四百四十六人となった。これは前年同期に比べて三十三事業所がふえ、被保険者に至っては実に千六百三十三人の急増ぶりを見せた。これは新産業都市建設に伴う事業所の増加と、労働者数の増加を示すもので、とくに三月は高卒者が就職し、千四百八十八人が被保険者の資格を得たことも大きな原因といわれる。永大産業小名浜合板の二百人をはじめ、いわき電子の雇用（高卒者）増大などによって、管内の労働者がふえているものだが、一方斜陽産業離職者が多いため、失業保険受給者は千四百八十六人（男九百三十九人、女五百四十七人）もおり、前年同期に比べて六百二十三人も多い。従って三月中の支給金額は三千七十八万六千七百六十六円（男二千四百三十二万四千十六円、女六百四十六万二千七百五十円）で、これまた前年同期より千九百四十四万五千三百八十八円も多く、七割以上の増加ぶり。

磐高、平工が代表出場
高校野球 信夫丘の組み合わせ

第十七回信夫丘選抜県下高校野球大会は二十日から福島市県営信夫丘球場で行なわれるが、十五日の選考会議で出場八チームの組み合わせが決まった。

選考は県内六地区の連盟から推せんされた十五校（県北四、いわき三、他地区各二）から、出場八チームを選んだが、春の全国高校選抜野球大会に甲子園へ出場した磐高が、まず無条件で決定。ついで昨年秋の新人戦大会の成績、各地区選考試合などの成績を資料に検討され、地元いわきは磐高のほかに平工、その他は福商、保原、郡工、学法石川、猪苗代、原町の八チームに決定した。このうち猪苗代高の出場は初めて。

ついで組み合わせが次のとおり決まり、大会は二十日午前八時から開会式、八時半から第一試合、二十一日午前九時から準決勝、午後二時から決勝戦が行なわれる。

いわき市選抜の平工は二十日午前八時半からの第一試合に郡山工と、磐高は二十日午後一時十分からの第三試合に原町と対戦することになった。

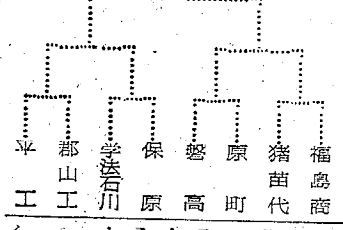

平東ROの ゴルフ成績

平東ロータリークラブチャーターナイト親善ゴルフ大会は十三日、平カントリークラブで行なった。成績つぎのとおり。（アウト、イン、ネットの順）

①田村保則、内郷＝43 53 72・8 ②神谷光一郎、平＝41 44 73・8 ③保田忠、内郷＝47 44 74・2 ④根本三郎、須賀川＝46 42 76 ⑤神田直、須賀川＝43 43 76・4 ▽ブービー賞＝坂本行蔵、平

春の海に磯遊び

○…バカ陽気だった三月末ごろに比べ、四月にはいってからずうっと平年より低温続きだったいわき地方は、十六日にはいってやっと平年並みの気温（十五・三度）に戻った。

○…いわき七浜はすっかり春の海ののどかさで、気の早いカッパ連が水恋しさに磯遊びに夢中。さすがに浜っ子らしく岩場から岩場へヒョイヒョイと巧みにかけ飛びながら、海草や小魚、貝とりに余念がない。そこには生活や公害の心配もほど遠く、開放された広い広い太平洋の遊び場だ。

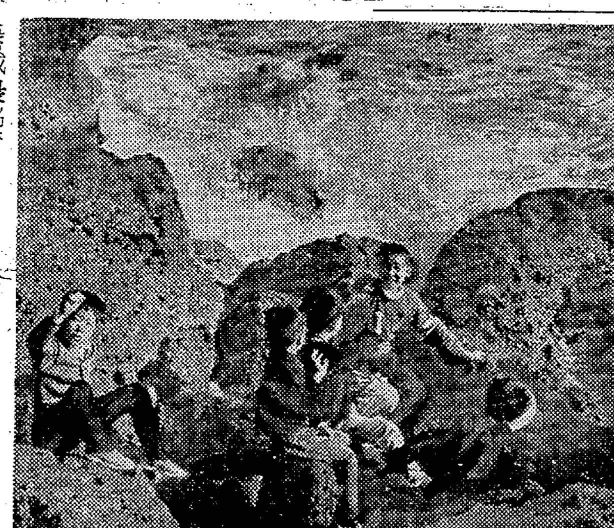

【磯遊びに余念のない海の子＝八崎海岸】

一票が生きて伸びゆく福島県
県選管 標語選定

磐城農協で新役員選出

磐城農業協組は十五日磐城市民会館で通常総会を開き次の新役員を選出した。七人を除いては再選者でしめられた。

▽理事＝柳内勇 渡辺栄 西丸亨 丹野誠与 鈴木盛枝（新） 高萩次四郎 柳内五郎 石井幸平 八代英 鈴木威（新） 箱崎朝蔵（同） 高萩一良（同） 及川正枝 作山弥作 佐藤金治（新） 伊藤茂
▽監事＝箱崎幾根（新） 高萩一郎 鵜沼重孝（新） 金成定一朗

磐城地区農政懇談会

磐城地区農政懇談会は十九日午前九時半から市磐城支所会議室に農協、農業委員、市、農業改良普及所などの関係者が集まって開く。地区農政の進展と地区農業の振興を目的として懇談会を開くもの。

人事消息

◇いわき家畜保健衛生所長に着任した大田忠治氏は十五日、あいさつに来社。
◇清風幼稚園園長森田茂氏は着任あいさつのため十五日来社。
◇福島高専事務部長加藤俊次氏は、十二日午後着任あいさつのため来社。

加藤氏

才言

▼メーデーは労働者の祭典、団結をかため、平和なくらしを守ろう
▼春の海、といっても公害があっては浮かばれぬ。
▼暴力もうかれ出る。よわい者いじめは徹底的に取り締まれ。

天気予報（小名浜測候所発表）
玉半提供 ④五〇三三

【今夜】南よりの風、曇りで明け方ごろ一時小雨。
【あす】北よりの風、一時小雨。
【海上】今夜、あすとも多少波がある。

あすの暦
4月17日（水）

旧暦	3月20日
六曜	仏滅
日出	4・59
日入	18・13
月出	23・25
月入	7・34
満潮	5・18 20・04
干潮	ー 12・50

定休日のお知らせ
明十七日（水）は休ませていただきます
定休日は 毎月第一・三水曜日です
よい時計・よいメガネ・探くユビワ
ネモト
平・二町目 電③2607

定評ある呉服店
緑を着る
初夏の新柄
三井
平・三 電③0123代

お宅の茶の間 洋間に
本格的サイドボードをぜひどうぞ！
¥5,000から各種'68型全種

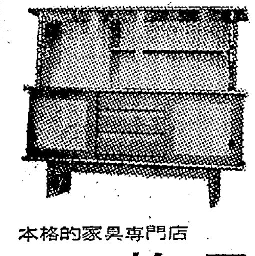

本格的家具専門店
柏屋
平・中町沢木屋酒店向かい

ひとり3役 ボタン電話で能率アップ！

□電話があと1～2本ほしい
□自席をはなれずすべての電話に応待したい
□社内の連絡を手軽にとりたい
このようなことはボタン電話におまかせください
ボタン電話は □1台1台が交換機の働きをします
□専用の交換手は必要ありません
□インターホンのように自由に社内の連絡をとることができます
ボタン電話・各種交換機・インターホン・その他通信設備・設計施工
岡田電気産業株式会社
いわき市平谷川瀬字明治町27 TEL・③1414代

飯塚・松本組が市長杯を獲得
第三回市民軟庭に97組

第三回いわき市民軟式庭球大会は十四日午前九時から市営平テニスコートに一般男子三十二組、壮年四組、高校男子二十九組、高校女子三十二組の合計九十七組、百九十四選手が市長杯などをかけて競った結果、一般男子は飯塚・松本組（磐女OB）が優勝して市長杯を、壮年は斎藤・高萩組が市議長杯を、高校は男子が宮川・桜井組（湯本高）女子は吉野・上面組（磐女）がそれぞれ優勝、本社杯をそれぞれ獲得した。準決勝以上の成績次のとおり。

▽一般男子準決勝
飯塚・松本（磐高OB）4－0 井筒・僟上（共同火力）
松本・山崎（国鉄）4－0 武田・谷本（製錬）
（決勝）
飯塚・松本 4－2 松本・山崎

▽壮年の部準決勝
斎藤・高萩（庭協）4－3 立見・広木（小名浜）
吉村・荻原（共同火力）4－2 宮本・川又（セメント）
（決勝）
斎藤・高萩 4－1 吉村・荻原

▽高校男子準決勝
太田・吉田（平工）4－2 高橋・志賀（磐高）
宮川・桜井（湯本）4－0 古市・富樫（四倉）
（決勝）
宮川・桜井 4－0 太田・吉田

▽高校女子準決勝
横田・草野（好間）4－2 佐野・山野（磐二）
吉野・上面（磐女）4－0 佐藤・草野（四倉）
（決勝）
吉野・上面（磐女）4－0 横田・草野（好間）

県、市農改推進員の辞令交付　県及び市農業改良推進員の辞令交付式は十九日午後一時から磐城支所会議室で開き、知事と市長の委嘱状をそれぞれ手渡す。

春サバ大漁続く
安値、売り込みに懸命

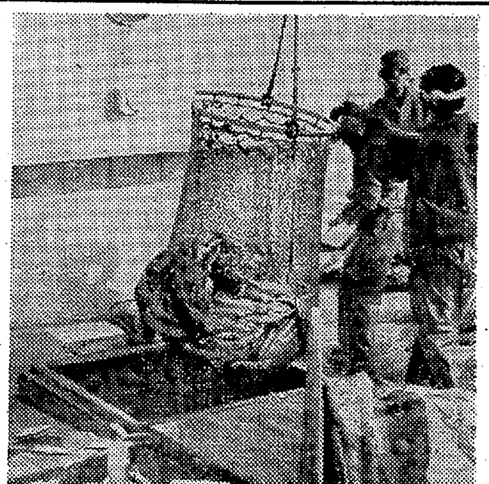
【朝から晩まで続いている小名浜港のサバ水揚げ】

○…小名浜港はここ二、三日春サバの大漁が続き十四日は巻網船十七カ統が九百五十一トンを水揚げし、十五日も巻網船二十一カ統が九百トンをあげ、連続的なサバの好漁に漁師さんも、水産加工業者もちょっぴりツカレが出たようすだ。

○…このサバは一部をかん詰めや煮干しの原料に回すほかはウナギやハマチの飼や、マグロ延縄漁船の飼料魚ともっぱら人間の食卓とは縁のない方面へ引き取られている。しかしこの大漁にもかかわらずウナギも水温が低いためまだ本格的な食欲が出ないとあって養魚場の受け付けも低調、だぶつくサバの山を前に静岡、千葉県方面へどんどん送りこんでいるが、値段を決める魚市場のセリでは買い気が弱い。

○…サバ漁場は漁船で小名浜港から南へ約一時間半ほど走った近い場所、一カ統で百トン以上もとる船もあって漁況は順調。だがこのサバ群は北海道近海へ北上し、北海道沖の夏漁の資源になるのに、こんなにいまから獲れてはことしの夏漁に悪い影響がではしないだろうかと、心配をはじめている漁業家もあるほどだという。

○…ところで値段のほうは安くなり十四日はキロ当たり十八円～十二円五十銭、十五日は前日からもち越した分が十円まで下落したものの、当日水揚げしたサバは十五円五十銭が相場、この辺が底値だろうというのがハマの一致した見方だが、買い気が弱いとあってはとんだバカ安値も現われかねない不安定な相場になっている。「獲った魚は少しでも高く売ってあげたい」と魚市場当局も長距離電話を各地にかけてサバの売り込みに懸命だ。

勿来工の本田選手が優勝
平弓道大会

平さくらまつり弓道大会は十四日午前九時から松ケ岡公園内の平弓道場で百二十人が参加して開かれ、勿来工本田博史さんが優勝した。成績つぎのとおり。

①本田博史（勿来工）②稲村豊（勿来高）③森下誠二（同）④九里三千里（平部会）⑤藤田清（勿来高）⑥吉田進（同）⑦秦有子（同）⑧蛭田秀美（同）⑨高原源吉（四倉部会）⑩福場良平（平部会）▽高校射道優秀賞＝大平忠（好間高）本田博史（勿来工）柳内久司（同）

種豚センター役員会　いわき市錦町菊田農業協同組合（北郷徳助組合長）経営の種豚センターは十八日午後一時から役員会を開き種豚センターの運営、諸規程案と今後の推進対策などについて審議する。

あすの停電

▽勿来地区＝（9時～9時半、15時半～16時）植田の町後、横町
▽磐城地区＝（9時～9時50分）泉町滝尻（9時～11時半）釜戸

新入社員の電話教室④
電話の切り方

▽用件が済んで電話を切るときは、かけた方から切るのが常識になっている

▽通話の終わりには「どうもありがとうございました」「ごめん下さい」「失礼しました」など、ていねいな言葉で結ぶこと。受話器をかけるときは、静かにきちんと元の位置にかける。乱暴にガチャンと切ったのでは、それまでいくらていねいに話していても、却ってマイナスになり

受話器を定位置に戻しておかないと、いつまでも"話し中"の状態になって、故障の原因にもなる

▽電話機は精密な機械なので、湿気が大嫌い。掃除をしてくれるのはいいが、ぬれ雑布は禁物。だから付近に花ビンや湯のみ茶碗など液体のはいった、倒れやすいものの置かない

▽電話のコードはよじれやすいが、よじれると故障の原因になるので、少しでもよじれてきたら直しておく

市況

魚類

（十五日午後－十六日正午）十六日の小名浜港は底引きのアカジ漁が多い。

【小名浜港】　底引船二十隻　小型船二十隻
▼アカジ　四千二百キロ（大中）二三〇－七五（小）五七－三〇▼水タコ　三千六百キロ　八〇－六〇▼トウジン　二千キロ　三七－一五▼ナメタ　千キロ　三〇〇－一三〇▼ドシコ　千キロ　八五－一〇▼ヤリイカ　五百キロ　一五〇－一〇五▼サメサカレイ　四百キロ　七五－四〇▼マツカワ　三百五十キロ　四五〇－一三〇▼メヒカリ　二百キロ　八五－七〇▼ノドクロ　二百キロ　三〇〇－一〇〇▼毛ガニ　百五十匹　八〇〇－七〇〇（匹）▼アナゴ　三百キロ　二八〇－二四〇▼シャコエビ　三百キロ　一三〇－八〇▼イシモチ　二百五十キロ　一八〇－一〇五▼ヒラメ　百五十キロ　七〇〇－五五〇▼サルエビ　百五十キロ　四五〇－二八〇▼マコカレイ　百五十キロ　二八〇－二七〇▼ヒイカ　百五十キロ　一二〇▼ムシカレイ　百キロ　四五〇－二〇〇▼キントウ　百キロ　一七〇－一六〇
（十五日午後　巻網船十六カ統）
▼小サバ　四十四万キロ　一五・五－一〇
【江名港】　水揚げなし
【中之作港】　巻網船一カ統　小型船三隻
▼小サバ　七万二千キロ　一一・五－一〇・五▼イシモチ　百キロ　一六〇－四〇▼ハモ　百キロ　二〇〇－一〇〇▼ヒイカ　百キロ　一三〇
（十五日午後　巻網船十二カ統）
▼小サバ　三十万キロ　一四－一一

・七）

野菜

▼ホウレン草　八一－一（東）
▼菜類　五一－一（〃）
▼カブ　一五－二（〃）
▼ニンジン　七〇－一〇（キロ）
▼ゴボウ　五〇－一〇（〃）
▼大根　四〇－三（〃）
▼ネギ　五〇－三〇（東）
▼タマネギ　一一五（キロ）
▼キュウリ　二二〇－一〇〇（〃）
▼タマナ　四〇－五（〃）
▼サツマイモ　二五－一五（〃）
▼パレイショ　三〇－三（〃）
▼ナガイモ　八〇－二〇（〃）
▼トマト　二〇〇－一六〇（キロ）
▼サトイモ　六〇－三〇（〃）
▼タケノコ　二〇〇－一六〇（〃）
▼ニラ　一三－一（東）
▼ミツ葉　四三－三五（〃）
▼ウド　四五－二〇（キロ）
▼ピーマン　三五（〃）
▼モヤシ　二〇（〃）
▼根ショウガ　二四〇－二二〇（〃）
▼シイタケ　二二〇－一五〇（〃）
▼春菊　一〇－七（東）
▼玉子　一三－八（コ）

果物

▼リンゴ　六〇－三〇（キロ）
（丸平青果市場調べ）

SCOTCH COGNAC
TAIRA Eden
☎④5005

ヤスミツ木工 株式会社
店舗装飾設計施工
室内装飾家具製作
総合営業所　平谷川瀬字明治町　電③3381代
和洋・厨房・スチール・家具・室内装飾・特注設計

白金
WGリングをあなたに
エンゲージリングコンサルタント
高根沢
平・中町・平支所前　電④6726

JUN
六光
平.堂ノ前
TEL:4-7661

株式会社林商店常務取締役故林正男の告別式に際しましては御多用中のところ遠路わざわざ御会葬くだされ御丁重な御弔辞御香料を賜わり御芳志のほど誠にありがとうございました
さっそくお伺いしてお礼を申し述べるところですが略儀ながら紙上でお礼を申しあげます
昭和四十三年四月十六日
いわき市佐糠町八反田
株式会社　林商会
代表取締役　林庄松
喪主　林綾子
親類代表　林三郎
〃　山勢武雄
〃　山本七郎
友人代表　鈴木喜市
〃　小林周喜

伸びゆくいわき
味のシンボル
銘菓<いわき>
松月堂
本店　いわき市平銀座☎平③1551(代)
小名浜店　小名浜銀座☎(磐城)③4861

相田整形指圧
相田仁志
平三小正門わき

フジコシ
母の日までにまに合わせよう
とレース糸を使っておかあさんのショール編みに熱心なお嬢さんとてもほほえましい風景です　手芸用品いろいろとりそろえました
トーアアミーポリ（六コ入り）　七二〇円
オリンパスレース糸（ケース付き）　百タグ　二三〇円
東洋紡手編み糸（堅牢染め）　五〇タグ　六五円
ダルマレース糸　五五タグ　一〇〇円
デリカ手編み糸　二五タグ　一九〇円
レース針　一本　一七円
（平店本館三階）

平飲食業会顧問故高崎松三殿の告別式に際しましてはご多忙中のところ遠路わざわざご会葬くだされご丁重なご香料ご弔辞を賜わりご厚情誠にありがとうございました
お伺いのうえお礼を申しあげるのが本意ですが略儀ながら紙上でお礼を申しあげます
昭和四十三年四月十六日
いわき市平字南町五一
葬儀委員長　平飲食業会会長　金子松男
葬儀副委員長　長谷川直江

故本社取締役高崎松三殿の葬儀に際しましてはご多忙中のところ遠路わざわざご会葬くだされご丁重なご香料を賜わりご厚情誠にありがとうございました
さっそくお伺いしてお礼を申しあげるところですが略儀ながら紙上でお礼を申しあげます
昭和四十三年四月十六日
いわき市常磐西郷町字浅田二三七
常磐寝具株式会社
いわき市常磐湯本町八仙六三
株式会社　高崎組

故父高崎松三の葬儀に際しましてはご多忙中のところ遠路わざわざご会葬くだされご丁重なご香料を賜わりご厚情誠にありがとうございました
さっそくお伺いしてお礼を申しあげるところですが略儀ながら紙上でお礼を申しあげます
昭和四十三年四月十六日
いわき市平字田町五（コンパル）
喪主　高崎三千雄
葬儀委員長　金子松男
友人代表　杉田松太郎
親類代表　永山克彦

皆様の常識
運転免許なら
日本太平自動車学校
平塩　電4－8884　3－3411～2
待たずに乗れる！
予約は電話で！
車は全部新車です！
軽免許を受験される方はお早めに！
9月から法改正のため6月いっぱいで締め切ります
■技能指導員募集■希望者は歴持参ご来校ください

【冷凍サバの"ねり製品"製造実験】

冷凍小サバでカマボコ試作
県水試加工部

生小サバを原料にしてねり製品の製造に成功した県水試（小名浜）の加工部は、水産庁の指定研究事業のひとつとしてこんど冷凍小サバによる"カマボコ"の製造試験と取り組み、十一日はじめて試作品をつくった。これは新しい試みで、カマボコは冷凍小サバを解氷、すり身にして加工したもの。

試作品は黄味灰色だが、風味はよく、一般の味覚にかなえそう。しかし弾力性の点でやわらかすぎるのが難点だという。このカマボコはリン酸塩を添加したのと全然薬品を加えぬものと二種類つくったが、双方色、風味その他に変わりがない。こんどの試験で製造工程のなかの"水さらし"を省いたが、カマボコにつくりあげて全然影響はなかったことと"つみれ型"（トウフがくずれたような状態）を防げて実験結果は良好だった。

これから引き続き①冷凍による肉質の変化②解氷中にどの程度鮮度が低下するかなどを調べ、処理試験を重ねて冷凍サバを使ってすぐれたねり製品をつくりだすという。見とおしは明るいが、これが成功すれば、冷凍サバを原料にして年中"ねり製品"ができることになるわけで、業界からも期待をかけられている。

腕時計プレゼント当選者決まる

いわき市小名浜銀座、メガネのウチヤマは、このほど新学期腕時計プレゼントセールを実施、千円お買い上げごとに抽選券をおくり十二日抽選の結果、次の当選者が決まった。

▽金賞＝シチズン腕時計＝工藤やすし（岡小名前原四一）高田光（諏訪町五の一）吉成信子（大道下五八の一〇）秋山利男（永崎川畑）赤[illegible]代勝（隼人二二〇）

▽銀賞＝パーカー万年筆＝佐藤功（永崎）伊藤順子（諏訪町）遠藤ミヨ（松小屋）中田敏彦（江名）長瀬ヒマ（隼人）津島千枝（隼人）上遠野済美（滝尻）小林勝吉（道珍）青木茂（後宿）山本幹雄（内郷）

▽銅賞＝ボールペン＝坂本智子　永山光子　草野てる子　芳賀多美夫　佐藤愛子　飯塚重　江尻キヨ子　鈴木俊一　渡辺敏　箱崎郁子　佐藤路子　平間喜治　佐々木由枝　田中啓三　松本屋　渡辺正人　鈴木里美　草野明良　高橋博史　鈴木金二　江尻タケ　佐藤幸次　桐谷和雄　鈴木保　佐藤守昭　高橋雅仁

17日に飛行場建設調査小委員会
いわき市議会

商工水産常任委員会（須田一夫委員長）は十七日午前十時から内郷支所で開き、飛行場建設請願に対する具体的な調査方法について協議する。

人寸描

勿来工業高等学校長
藤田義男氏（ふじたよしお）

まだ四十九歳だというのにだいぶひたいがハゲ上がってはいるが、若わかしさがあふれ、まさに青年校長としてのキビキビしたタイプだ。郡山の安積中学を出て仙台の前身東北大学建築科を卒業と同時に大成建設（現大倉土木）に入社後、郡山工業高校建築科に十三年間勤務、それから三十八年に完成した西工業高校の教頭を五カ年間つとめた。この間の功績が認められ勿来工業高校の大校長に栄転となった幸運児。

勿来工は創立七年余に過ぎないが校舎も体育館も近代的でしかも負債もなく、環境整備もよいばかりでなく生徒も明るく明朗かったつで、さわやかさを感ぜずにはおられない。とくに父兄は人情細やかで豊かな心根には感服の二字につきると居心地の良さを強調。

こうした前途ある学舎に赴任したことは教育家として名利につきる。だがいったん首長として赴任した以上、教職員と生徒が一体となって、内容の充実を図ることに専念すると前向き。

・九日に多勢の父兄が集まって晴れの入学式をあげた席上、全生徒に対する祝辞の中に『自学自習の習慣を身につけること。学生として誇りを忘れぬこと。責任を重んじ勇気をもつこと。学生の服装は華美に流れぬよう、学生のワクをはずれぬよう。非行学生を目撃した場合は遠慮せず勇気をもって注意を促すこと』これが真の友情であり友愛でもあると述べたが、これがこの人の信念であり、持論でもある。

趣味は学生時代からの絵画。いまでも暇さえあればキャンバスを持ちだすというからしろうとの域を脱しているかも知れない。園芸も好きだがもっぱら鑑賞するだけ。酒は少々、たばこは二、三年前からやめた。家庭には登代子夫人(四三)との間に長男中学三年、長女中学二年、夫人の実母と五人暮らし。四十九歳。

家庭

―生活環境の浄化について―

この十八日から二十四日までの一週間は全国的に環境衛生週間が実施される。

うわべだけで中味が不完全
生活環境の浄化に本腰

また、二十二日は生活環境を清潔にするための基本となる清掃法という法律が制定されてちょうど十三年目になります。従って、毎年四月二十二日を「清掃の日」と決めて、この週間行事が催されるわけです。そこできょうは、生活環境の浄化ということを考えてみたいと思います。現在私たちの生活は戦前とは比べものにならないほど豊かになっています。ただ、住宅の問題は依然として解決されていませんが、着るものにしても、食べるものにしても、高い安いはあるにせよ、不自由するということはまずありません。また、文化的な生活面でもテレビ、電気冷蔵庫、電気洗濯機などの電気製品の普及は目ざましいものがあり、街にはどんどんと装いをこらしたビルが建設され、マイカー族が走り回っています。

このように一見きわめて進歩したかのように見える私たちの生活も衛生的に掘り下げてみると、そう手離しで喜ぶわけには行かない面があります。たとえば、消化器系の伝染病の代表選手ともいうべき赤痢ですが、全国で毎年五万から九万人もの患者が発生しており、福島県でも毎年千人を下ることはないという盛況ぶりです。つまりこのような非文明病、野ばん病といわれる赤痢が毎年多く発生するというのは、私たちの生活が見かけはりっぱになっても衛生的に見た場合は、あまり向上していないという証拠だと思います。たとえば、生活のあかともいうべきごみや、し尿の処理の問題が解決されないで赤痢の完全な予防はとても望めません。いかに手洗いを励行し、ハエを退治しても、おおもとのごみや、し尿の処理が不完全な限り、何年たっても赤痢の絶滅は不可能といっても言い過ぎではないと思います。

このごみや、し尿の処理は公共的な面から解決しなければならない多くの困難な問題をかかえていますが、県下でも各市町村が着々その処理施設や整備を図っていることは喜ばしいことです。一方私たち自身もともかく自分の身のまわりは清潔にしても、紙くずやタバコの吸い殻などをやたらに捨てるツバを吐き散らす、ごみを川に投げ捨てるなど、きれい好きに似合わないことを平気で行ない、生活環境を自らの手で汚すことが非常に多いのではないでしょうか。

どうか、この環境衛生週間に当たり、生活環境の浄化について深く反省するとともに、その向上についてご理解とご協力をお願いする次第です。

（平保健所衛生課長・鈴木正章）

明治百年　いわきの人脈

文　荒川禎三　53

小田吉次氏

小田の伝記はいろいろだ。それだけ波乱万丈の生涯であったともいえる。無学であったというが単なる伝説で、生涯きちょうめんに日記を書きとめていた。彼は明治十四年秋田市に生まれた。最初山形県の妙善寺にはいったが、得度をきらって寺をとび出し大工職になった。それも腰かけで、椿銅山の火夫になり、高倉清三に師事して測量学を修めた。

最初志を朝鮮に求めて緩駅前の筒井又兵衛方にわらじをぬいた。筒井は小田の才能を認めて、茨城県手綱炭砿に世話した。ついで三輪炭砿に移った。その後曲折を経て前記のように赤井駅付近に小田炭砿を経営。大正九年に好間炭砿を買い受けた。当初は相当に辛苦したらしい。それが大正十二年の関東大震災でうけに入った。天運もあったろう。しかし小田の成功は貧しい中に育ったことだ。それが結局男にしたものだろう。『貧乏は宝』といわれるゆえんである。

酒ぐせが悪かった。谷口楼では配膳して客待ちの最中に、片方から順次踏み砕かれたことがあった。その暴挙が奇縁で、常磐交通の野崎満蔵を知り、晩年まで親交した。平花柳界には勇名をはせた。ずいぶん乱暴なこともしたが、気前がよかったので『小田さん、小田さん』と歓待された。それでますます暴挙する様になったともいうが、どんな場合でも心のしまりは忘れなかったらしい。

太平洋戦争には海軍と陸軍に各一機を献納した。また野崎満蔵の仲介で、昭和十一年磐女に『小田講堂』を、昭和二十六年は磐高に『小田図書館』を寄付した。

墓地は良善寺にある。ヤマニ書房が後嗣だ。炭砿業の成功者の一人である。

杉山幹雄が大正七年から稼行した杉山炭砿は二万坪の砿区を持ち、採掘した石炭は両毛、山形地方に出荷した。炭質は不動沢炭砿に似て良質であった。

不動沢炭砿は、明治二十九年山口嘉三から、森三郎、大越次助、植村貫蔵らが譲り受けて経営したが、大正七年資本金十五万円の株式会社に改組し、社長植村貫蔵、砿業所長高原重吉、現場監督八島義一で年額二万㌧を採掘した。白水沿線の優秀炭砿で、六千五百㌍の優秀炭を出荷した。

大和炭砿は白水鬼カ沢にあった。砿主は北井秀之輔で、炭層は六尺から八尺、熱量六千八百、磐城一等炭であった。

モリシタ特選　五月人形大売り出し
■人形なら伝統ある専門の当店へ■
段飾りセット　ケース入りセット　かぶと　内のぼり　外のぼり　地鯉
具足　矢車セット　吹き流し
玩具と人形　モリシタ　いわき市平字一町目　TEL・④2602

靴のフカヤ
平中央通り　TEL・④4668

エビ天ざる
エビ天そば
三重そば
山菜そば
本場　白河手打ち生そば
若竹
いわき市平字十五町目　電④七八一八

春です　シーズンです!!
お車の点検はおすみですか？
コニー春の点検整備月間中です
4月1日～5月30日
車種が富豊で安心して乗れる
コニー360を
お選びください
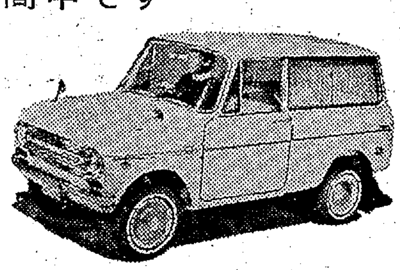
コニー360　トラック
コニー360　ワイド
コニー360　ワイドバン
コニー360　デラックス
※営業部員募集中
福島コニー株式会社いわき支店
いわき市平字堂ノ前17　TEL・4－7255（代）

品質本位
たいら正宗
丸玉合名会社
いわき市平字研町
酒造部　電④2453
米穀部　電④4501

学芸

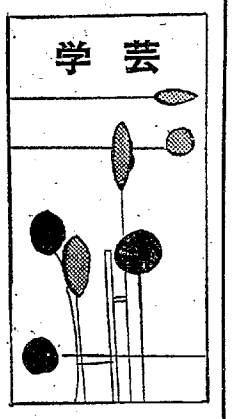

四年生になって

平二小四年　根本　恵子

わたしは、四年生になって、いろいろ考えてみました。

それは、三年生のときには、朝おかあさんにおこしてもらうことや、兄弟げんかをすることなどいろいろあります。

でも、四年生なのですから、自分でおきようと思います。

兄弟げんかは、おにいちゃんがわたしをいじめてはじめるけんかなのだから、おにいちゃんにきをつけてもらえばよいと思います。

また、家のおばあさんは三年前、げんかんでおにいちゃんが投げた、わたしのくつをひろおうとしてころんでしまいました。

それから、おばあさんはたてなくなり、おかあさんとまきちゃんのおかあさんでおばあさんを、病院へ運びました。

そして、手じゅつをして、一年間入院し、いまは元気ですが、足がまがらないので、不自由なため、ちょっと困っています。おばあさんのこまることはわたしがやってやります。

足が不自由なせいか、おばあさんは、とても寒がりやです。それで毎夜、電ち「かいろ」をいれてやったりします。

でも、もう四年生なのだから、おばあさんの手や足となって、不自由なく、たのしく生活できるように、気をつかってやりたいと思います。

もちろん、おかあさんから言われてやるのではなく、自分の考えと気持ちでもっともっと、やってやりたいと思います。

【評】こんどは、高学年としてどんなふうにすればよいか。のひとつとして「おばあちゃん」にしんぱいかけないようにすることがすなおにかけています。

（橋本教諭）

小シャモ

平二小六年　菅原　光彦

ぼくは、シャモのけんかが島をかっている。

生まれて、八カ月の島だ。

毛の色は、

おすが黒と茶色で、

めすが茶色と白だ。

おすは、きれいな鳥で、

「コケコッコー」と、鳴く。

めすは、たまごを生む。

名前は、

おすが、ペケオで、

めすが、ペペコだ。

ぼくによくなついている。

小屋に手を入れてやると、

ぼくの手にのる。

そして、

よろこんで、ぼくの手を口ばしでつついて、

あそぶ。

ひなをかえす準備に、

小屋を新築してやった。

ペペコの小屋の棟上げで、

ぼくと、おとうさんに、草もちがでた。

ぼくは、ペケオとペペコにもわけてやった。

おとうさんが、つりに行った時、

砂をとって来た。

ぼくも、春休みに、山形に旅行した時、

日本海の砂を持ってきた。

白い砂で、砂あそびをしてよろこぶ、

ペケオとペペコ。

盤高の方で、ウグイスが鳴く、

ペケオもまけずに、

「コケコッコー」と鳴く。

ペケオにえさをやっても、

ペケオは、たべないでペペコにやる。

いくらやっても、ペペコにやる。

「かしこい鳥だなあ」と、ぼくは、思う。

【評】ペケコの歌をうたうようなかわいい鳥。だいじにそだてていってね。

（松崎教諭）

雨

平二小六年　小島　克

氷のように冷たい雨。

雪のように冷たい雨。

池の水におもいきり

つきささっていくやりのような雨。

まもののように人々をおそいかぜをひかせてしまう雨。

かさをさしていてもあいだからはいってきてするどいやりをつきさしていく雨。

ときには

かみなりといっしょに

または

風といっしょにきて

まどのわずかなすきまから

または

戸口のすきまからしのびこんでくる雨。

そんな雨にうたれて

ぼくはおつかいから帰った。

【評】おもしろい雨の観察です。いつもこうした心がけで生活をおくるとよいと思います。

（松崎教諭）

一口法律

限定承認

④

限定承認（限定相続ともいう）とは相続財産の中から債金を支払って、プラスの財産が残れば相続するが、マイナスの方が多くて負債が残ったときは、それは引き受けないという相続人には都合のよい制度です。遺産がプラスかマイナスかよくわからないようなときには、この方法がとられます。

相続財産がマイナスであることがはっきりしているときには、わざわざ限定承認をしなくとも、相続放棄をすればよく、放棄をすれば相続人は

（家裁審記官・荒井満治）

プラスの財産もマイナスの財産も相続をしないことになり、相続人でないことになります。

限定承認をするには、相続するかしないかを考える期間（三か月）以内に被相続人のれを家財産目録をつくり、こ庭裁判所に提出して限定承認をする旨を申述しなければなりません。この申述のために納める手数料は印紙で五十円のほか通信費がかかります。

限定承認は相続人が数人いるときは、相続放棄をした者を除いて全員の共同でしなければなりません。

よろずコーナー

"ソックスのおしゃれ"

服装に合わせて

控えめに用いる

ソックスなら何をはいてもよい。あるいは一種の下着ぐらいにしか考えていない人が多いようです。しかし、ソックスも男性のだいじなおしゃれのポイントであることを忘れてはなりません。

▽…ソックスにもドレッシーなものとスポーティーなものとがあります。

ドレッシーなものは、柄もさることながら色によってほとんど決まるといってもよいでしょう。これに当たるものとしては濃い色の黒、茶、紺、グレイなどの無地ものがあげられます。柄ものとしては足首の所に一カ所だけしゅうのあるワンポイントがその代表です。しかしこの場合も地色はやはり黒系統のものにかぎります。

▽…無地ものでも派手な赤、黄などの明るい色のものはスポーティーなソックスです。白も同様です。柄ものはダイヤ、しま、チェック、明るい地色のワンポイントなどはすべてスポーティーなソックスを代表するものといえましょう。

こうしたことを考えて服装に合わせたソックスをえらぶことがたいせつです。

▽…ソックスは、けっしてそれ自体が自立つものであってはいけません。控えめなものを用いるところに真のおしゃれ上手なポイントがあるのです。

ソックスのはき方としては、まず、直立した時に、ズボンのすそと靴との間からソックスが見えるようなはき方はヤボです。これはズボンのはき方にも関係することです。また、脚を組んだような時に、ズボンとソックスの間から肌の見えるようなはき方も落第です。し、ソックスがたるんでいるようなのも見苦しいものです。

また、水などを吸い込むと中が湿ってしまいますから水や油は面倒でもそうきんでふきとってからブラシをかけます。

釘、ガラスの破片などは紙袋を破ってしまい、ホコリがモーターの部分にはいり故障の原因にもなりますから、事前にひろっておくようにします。

▽…棚や天井の場合＝長い毛のブラシのついた吸い口を用いて掃除します。これはやわらかいブラシなので、ホコリを浮かして吸い込んでくれます。また、棚のすみやタンスの裏などを狭い部分は、先の細いすき間用の吸い口を用いてホコリを吸い込ませます。

▽…カーテンなどの場合＝カーテンやソファー、あるいは洋服などは、衣服用の吸い口を使います。これを用いて、くり返していねいにブラッシングするようにしますと、ホコリがきれいにとれます。

▽…テレビなどの場合＝ラジオやテレビの内部、あるいは、電気ゴタツのヒーターの部分などには、ホコリがいっぱいつまっているもので、これが、それぞれの機能を低下させることがあります。したがって、このホコリも取り去りたいものです。

これには細い吸い口もはいらないことがあり手すので、こんな場合には、排気口にパイプをつなぎ逆に風圧を使って、ホコリを吹きとばしてしまうとよいでしょう。

《掃除機を使う》

吹きとばす使い方もある

▽…床の場合＝筒先のブランを強く押しつけるとブラシがまがって役目を果たしませんからブラシは軽くおさえるように使います。

カレンダー・うちわ・広告マッチ
タオル・割りばし及び袋
各種記念品
贈答用品のデパート
嘉見家
いわき市平字大町電④5469

白衣
理容衣　美容衣
調理衣　売店衣
バーテン　コック
前掛け　三角布
理容美容用品の店
カネボウチェーンストア
ワカマツ商会
いわき市平・30メートル通り　電④3380

歯科
松村歯科医院
松村　政次
いわき市平字中町
（六号国道そい）
電④7086
夜間連絡は電③3422へ

ご婚礼家具各種
勉強で評判の店
萬
丸萬家具店
いわき信販チケット
ご利用ください
店舗／平・四町目電④6633
工場／平・白銀町電④6634

コーヒーが ウマイ！
あなたの小さなお城……
純喫茶
ウィンザー
たいら・平和通り④4716
AM8:00
PM10:00

サントリースタンド
リラ
平・新田町
④6324

●アイデアと技術で勝負する！
as
ONAHAMA
男女社員募集
ヨウタ宣伝美術社
小名浜・水業前電②4061

ご宴会とご宿泊は
親切本位の丸丹旅館へ
■当館大広間は100名様までのご宴会をお引き受けいたします
■ご婚礼・ご会食・ご商談・ご宿泊にはぜひ当館のご用命をお待ち申しあげます

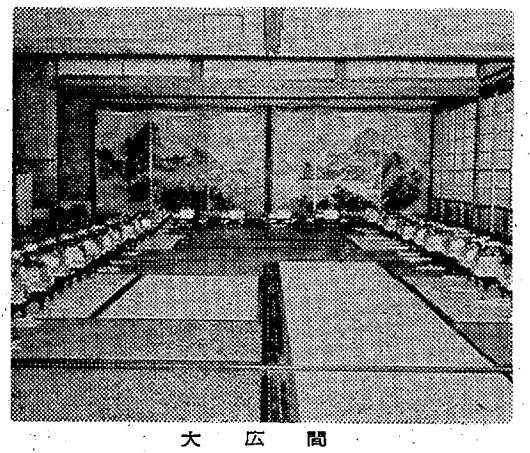

大広間

■ご婚礼・ご宴会などはとにかく一度総費用をご相談くださいませ
■当館ガレージは20台まで駐車できます

日観連旅館
東急観光指定
割烹旅館
旅館丸丹
いわき市平字南町　電④7288代

リコマック*301

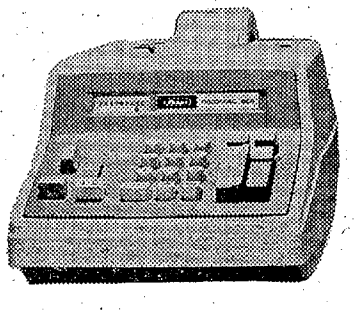

わが国初の自動乗算機構付き　しかも価格は輸入機の半値近いお値だんです
¥96,000
福島県代理店
三英堂事務機株式会社平支店
いわき市平字十五町目4　電④8757

いわき名物
手づくり
香味自慢
観光みやげ
むぎせんべい
安田製菓
いわき市内郷綴町大木下
TEL・③三八二四

産科
婦人科
高木医院
高木　修
（入院随時）いわき市四倉町東三丁目五三　電三五一

NHK第一 1340KC

- 6・05 じょうずな話し方〜あなたの話し方は大丈夫か〜「職場での話」
- 15 家庭音楽会
- 7・00 ニュース▽ニュース解説
- 30 プロ野球「東京対南海」解説小西得郎＝中止の時＝7・30歌謡ヒットメロディー8・03演芸バラエティー9・15ポピュラーアルバム9・40ニュース特集
- 10・15 きょうの問題
- 30 古典落語「八五郎出世」三笑亭夢楽
- 11・05 夢のハーモニー「ささやき」「可愛いい嘘」「アゲイン」ほか

NHK第二 1540KC

- 6・00 そろばん教室「たし算・ひき算」
- 20 基礎英語
- 40 英語会話
- 7・00 ラジオ農業学校「悪条件を克服した多収穫」
- 15 続基礎英語
- 30 中学生の勉強室「社会科」〜政・経・社〜
- 8・00 通信高校講座①数学I②商業一般③現代国語④英語⑤日本史⑥現代国語
- 10・20 通信高校講座「倫理・社会」「家庭経営」

本家 じゃんがら

ラジオ福島 1060KC

- 6・00 ニュースハイライト
- 30 プロ野球百科
- 50 火曜ナイター「阪急対西鉄」第一予備「中日対広島」＝中止の時＝6・50ナイタージョッキー8・00お笑いバラエティ9・00歌謡ジョッキー
- 9・40 虹のメロディー
- 55 一口寄席
- 10・00 ヤング・ヤング・ヤング 前田武彦
- 25 ガイドタイム
- 30 ミュージック・イン・ハイフォニック「バラ色の人生」ほか
- 11・00 大学受験ラジオ講座
- 12・00 ベストオブポップス

総合テレビ ④
※印はカラー

- 6・00 海からきた平太 三ツ矢雄二 津島道子ほか
- 25 みんなのうた
- 30 あねいもうと
- 7・00※きょうのニュース
- 30※NHK特派員報告「ゆれる運河の国」〜パナマ〜
- 8・00 「ケンチとすみれ」藤岡琢也 林美智子 山本耕一ほか
- 9・00※ニュース▽ニュースの焦点
- 40※芸能百選①浪曲「悲恋静」伊丹秀子②講談「天保六花撰」神田伯治
- 10・30 時の動き
- 11・10※新日本紀行
- 40 夜のアルバム

教育テレビ ⑩
※印はカラー

- 6・00 スペイン語講座「こんにちは」
- 30※みんなの科学 たのしい実験室▽墨をつくる
- 7・00 英語会話「ダンスのレッスン」
- 30 商店経営「5つのやすい店」
- 8・00 教養特集「流通革命とビッグストア」中村功 奥村忠雄ほか
- 9・00 通信高校講座「数学」
- 30 通信高校講座「数学I」関数とグラフ
- 10・00 通信高校講座「古典乙I」古文
- 30 通信高校講座「数学2A」集合
- 11・00 たのしいフランス語

福島テレビ ⑧
※印はカラー

- 6・15 ガンマン無情▽憎しみ
- 45 ニュース・フラッシュ
- 7・00※キャプテン・スカーレット「ミステロン基地発見！」
- 30 進め！ドリフターズ「ぼくらのコンサート・ホール」
- 8・00※歌のグランプリ「一周年記念公開ショー」小川知子 水前寺清子
- 9・00※木下恵介アワー「おやじ太鼓」西川宏ほか
- 30※奥さまは魔女「僕エンドラ大好き」
- 10・00 娘たちはいま 最終回「樹々の語らい」吉永小百合 石坂浩二ほか
- 11・10 チャンピオンズゴルフ

FM放送
☆印はステレオ

- 6・05 夕べのひととき＜ディスクジッキー＞
- 7・20☆ステレオ邦楽鑑賞 長唄①「有喜大盡」吉住小三八 吉住小都蔵②「紀文大盡」松崎倭佳 岡安栄美代ほか
- 8・20☆ステレオコンサート「夜の室内楽」①「アルペジョーネ奏鳴曲」シューベルト作曲②「弦楽四重奏曲第4番」シェーンベルク作曲ほか
- 10・10 スポーツニュース
- 15 文化講演会「フランス的ということ」
- 11・05 イングリッシュアワー〜浪漫詩人の声〜「ブラウニング」

みもの

◇娘たちはいま＝最終回＝
〜福島・夜10・00〜

樹々の語らい

青木紗智子（吉永小百合）は、結局父母の家の一室を借りて住むことになった。岩永吉平（石坂浩二）との新しい人生を、せめてはじめだけでも二人っきりですごしたいという思いは強かったが、父日出丸（山形勲）のさびしそうな顔をみると、やっぱりはなれていくことはできなかったのである。

たとえ、すまいは変わらなくても、若い二人はきっと自分たちの城をたくましく築いていくだろう。

新婚旅行には、かつてかけ落ちをした思い出の清里をえらんだ二人。あおぎみる八つが岳の連峰も彼らの将来を心から祝福しているようだった。紗智子と吉平の表情には、これからの生活に対する固い決意がみちあふれていた。

出演＝吉永小百合 石坂浩二 八千草薫 尾崎奈々 山形勲 加藤治子 日下武史

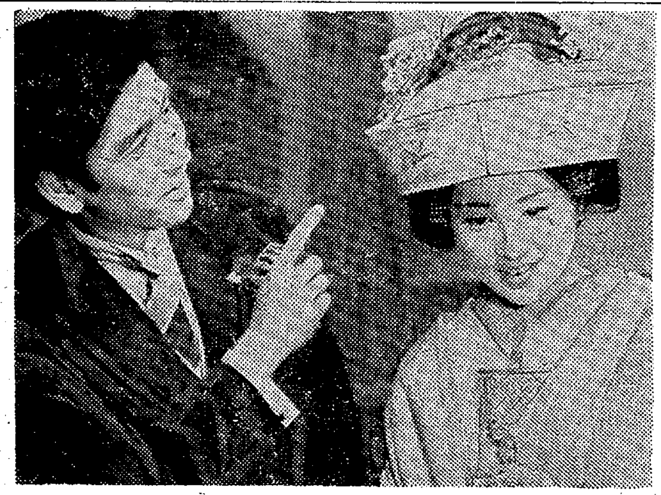
＝娘たちはいま＝㊧から石坂浩二　吉永小百合

◇芸能百選
〜総合・夜9・40〜

浪曲と講談

今夜は、十年ぶりに芸能界にカムバックした伊丹秀子の浪曲「悲恋静」と神田伯治の講談「河内山と上州屋」でお楽しみいただく。

鎌倉を頼朝に追われる身となった義経は、雪深い吉野の山路を落ちのびてゆくが、足弱な静御前をつれては行けず、ついに都の磯の禅師のもとへ戻らせることになった。義経と悲しい別れをした静は、途中、北条時政の軍勢に、あわれ捕われの身となってしまった。

そして静は、頼朝の調べを受けに鎌倉へ出向き、政子の前で舞うことになった。悲しみに沈む心をふりたてて、静は、義経を想いつつ舞うのだった…。

出演・伊丹秀子 曲師・小野忠雄。

つづいての講談は、神田伯治の出演で、河内山が、町人の難儀を見かねて、大名相手に大芝居をうつ「河内山と上州屋」

＝芸能百選＝熱演する伊丹秀子

〜福島・夜8・00〜

歌のグランプリ

昨年四月二日からスタートした『TBS歌のグランプリ』が放送一周年を記念して東京大手町のサンケイ・ホールから一周年記念番組を生中継で放送する。

この番組みは札幌、大阪、福岡、名古屋を結んだ五元中継（昨年七月二十五日放送）をしたことはあるが、公開形式の生中継放送はこんどがはじめて。「一周年記念だから、豪華な歌謡パレードにしたい。曲にあったセットを回り舞台を使ってどんどん変えてゆく」と担当の中村寿雄ディレクターが語っており、セットの豪華さとスケールの大きいステージが見もの。

「今週のヒット5」の曲目は黒沢明とロス・プリモスが「雨の銀座」、中村晃子「虹色の湖」、小川知子「ゆうべの秘密」、黛ジュン「乙女の祈り」、西田佐知子「涙のかわくまで」。「自慢の特選スポット」は大形久仁子が「ほんとの愛」、東英二「初恋の道」、水前寺清子「男でよいしょ」、ザ・タイガース「銀河の道」。「今週のビッグスリー」は伊東ゆかりが「恋のしずく」、ジャッキー吉川とブルーコメッツ「こころの虹」西郷輝彦「月のしずく」。

◇NHK特派員報告
〜総合・夜7・30〜

パナマ

中米の国パナマは人口百二十八万。国内をパナマ運河が貫通し、太平洋と大西洋を結ぶ西半球交通の拠点だ。九十三キロの長さをもつパナマ運河の両岸は、それぞれ八キロの幅にわたってアメリカが、パナマから永久租借しているため、パナマとアメリカの関係はかなり複雑で、問題も多い。

パナマでは、来月十二日に行なわれる大統領選挙を前に、その選挙運動をめぐり、先月二十四日、ロブレス大統領が国民議会の決定によりひ免され、副大統領のデバリエ氏が大統領に就任した。ところが、ひ免されたロブレス大統領が議会の決定を無視し、現職に留まる姿勢を表明したため、二人の大統領が並立し、異常な事態に揺いでいる。

このような政治危機の中で迎える統大領選挙の争点は、運河条約の改訂問題である。

パナマ政府は、去年の六月、アメリカ政府との間に「現行パナマ条約の改訂」「新運河の開削」「運河の防衛条約」の三つの内容を含む新条約草案を作成した。

パナマの運命は、この運河新条約によってどこまで、パナマの権益を拡大し、守るかにかかっている。

ききもの

◇古典落語
〜第一・夜10・30〜

八五郎出世

裏長屋で貧しく育った孝行娘のおつるが、赤井御門守に見そめられ召し出され、やがて男子出生、おつるの方へと出世する。このおつるの方には、八五郎という兄がおり、ガサツ者だが、なかなかの妹思い。ある日、男子ご誕生のお祝いをのべに屋敷に出かけることになった。オロオロする大家から羽織、はかまを借り、殿様にお目通りする。オットリとした赤井御門守は、ガサツな八五郎が大いに気に入る。祝いの酒が出て、八五郎、三太夫の心配そうな顔をしり目に陽気に飲みはじめる。

◇ステレオ
〜FM・夜7・20〜

邦楽鑑賞

長唄の大尽もの二曲をきく。「紀文大尽」は初代、二代の紀伊国屋文左衛門を物語りふうに描いたもの。唄・松崎倭佳、錦、三味線・稀音家幸、六四知ほか。

「有喜大尽」は、大石良雄を描いたもので大衆受けのする長唄・舞踊には縁がなく、はやしを入れないのが変わっている。中内蝶二作詞・三世杵屋六四郎、四世吉住小三郎の作曲による。

唄・吉住小三八、小都茂ほか、三味線・稀音家六多郎、和喜之助ほか。

あすの運勢　小川石洲

四月十七日（水・仏滅）

【1月生】情熱を持つはよいが自信過剰はかえって危険をふくむ
【2月生】腹の立つことあらんも感情に走るな、人の和たいせつ
【3月生】新しいことに心動くもいまは現状維持が無難、慎重に
【4月生】自分のことで精いっぱいのとき、人のことに手出すな
【5月生】周囲の協力を得てスムーズに進む、腹を割って話せ
【6月生】目的の達成にはもう一息の努力が必要、先走りは禁物
【7月生】いまは辛抱がたいせつ無理に動けばかえって悪化す
【8月生】苦しい面もあるがヘコたれず努力せよ、前途明るし
【9月生】運の変化のはげしいとき、勝負事や交渉事は慎重要す
【10月生】人の話は最後まで聞いて判断あやまるな、あせり禁物
【11月生】安定のようで急変のおそれがある、油断せず行動せよ
【12月生】人のウワサなど気にするな、自分の信ずる道をすすめ

■楽しいお集まりと 楽しい語らいは… 楽しいフンイキの 美園（みその）
プリンホットケーキ 120円
小倉ホットケーキ 80円
ホットケーキ 70円
モーニングサービス コーヒー ホットケーキつき 70円
◎女店員募集
平駅前／④3063【営業時間9AM→9PM】

御婚礼寝具 各種
洋かけふとん クララフォーム
ふとんのスズキ
いわき市平字新川町 電④2422

スタンド サン・レモ
◉女子従業員募集◉
平・田町よし川ストリート TEL・③1797

内科 胃腸科 泌尿器科 性病科
真木医院
いわき市平字南町（旧公会堂通り）電④四六九五

■出前敏速
たべておいしい寿司徳へ
シャリよし ネタよし 味もよし
すし 天ぷら 寿司徳
平・才槌小路 電④三九五八

●内科 ●皮膚科 ●放射線科
蓮沼医院
院長 蓮沼清夫
いわき市平字尼子町（旧尼子橋わき）電④五五二六

完備した一世帯
■全館暖冷房完備■
■全室バス・トイレ・テレビ付き
一日中お湯が出ております
旅館 秋山
平・下の町 電④八八六八

肉なら 伊東牛肉店
本店／平・六町目 TEL・④四七五三
支店／平 駅前 TEL・④五五一〇

公園の行き帰りは お近くの
常交タクシー
いわき市平字材木町
電③三四一〇・三二一四

皮膚科 泌尿器科
三浦皮膚科医院
三浦正男
いわき市平字材木町電④四二四七（堂ノ前遊園地となり）

遠野と三和に竿頭綬

消防協会幹部会　内郷婦人らに表彰旗

県消防協会いわき支部では五月三日午前九時から、いわき市勿来市民会館に関係者約五百人が集まって幹部大会を開き、遠野、三和両消防団に竿頭綬、内郷婦人消防隊、常磐共同火力勿来発電所消防団に表彰旗を贈るほか優良消防署（団）員の表彰を行なう。このあと大会宣言、決議を行なうことにしている。被表彰者、団体など次のとおり。

【叙位叙勲者】

▽勲五等瑞宝章＝故片寄周平（平、副団長）▽同八等同＝故鈴木清孝（常磐署士長）▽勲六等単光旭日章＝長谷川平八郎（好間、副団長）

【消防庁長官表彰】

▽永年勤続功労章＝金成英治（常磐、副団長）箱崎幸広（同、同）吉田公安（磐城、同）松崎幸太郎（平、同）山添清正（本部、司令補）

【知事表彰】

▽竿頭綬（施設優秀）＝遠野消防団▽同（訓練技術同）＝三和同▽表彰旗＝内郷婦人消防隊、常磐共同火力勿来発電所消防団

▽功績章＝澄川一助（平署、司令）

▽精勤章＝若松善之丞（平、分団長）合津一司（三和、同）平子正志（遠野、団長）安田正志（平署、司令補）

▽永年勤続章＝鈴木周平　山野辺茂男（以上平）常盤好雄　瀬谷光　下山田庄一郎　伊藤昭二　津藤一男　蛭田照寿　上遠野実　平子宗太郎　白滝霊雄（以上遠野）松本伝右衛門　猪狩光　赤土則夫（以上小川）阿部久夫　津沢泰一　平山吉之　宗像三四吉　青木安彦（以上三和）宮木良直　猪狩光久　志賀利光（以上川前）児玉一男　根本忠夫　根本辰雄（以上久之浜）野崎一勝　中村太平治　猪狩周平　広川徳一　矢吹実（以上好間）澄川一助　安田竹雄（以上平署）治知弘文（常磐署）

▽優良運転章＝涌井慶次郎（平）

▽退職団長感謝状＝藤倉武雄（平）鈴木重行（好間）鈴木民平（小川）阿部義高（三和）

【日本消防協会長表彰】

▽功績章＝鈴木直夫（久之浜）坂本三吉（磐城）

▽精績章＝鈴木茂道（平）大平武（川前）蛭田昌一（遠野）水野定（磐城）安斎一夫（内郷）矢吹正一（久之浜）佐川正志（平）

▽永年勤続章＝山野辺武勇（平）渡部正喜（久之浜）渡辺多重（平）合津一司（三和）箱崎幸広（常磐）

【県消防協会会長表彰】

▽功績章＝宮本良宣（川前）山内光雄　馬目喜一　粟谷勝男（以上磐城）山野辺武勇（平）佐藤信一（内郷）

▽精勤章＝蛭田清一（勿来）鈴木芳以（好間）猪狩光　松本伝右衛門（以上小川）吉田光男　小野忠次　松本茂　大津清男　小松広次　堀稲水（以上磐城）四家義一　大和田正巳　齊島貞一　大河原正盛　中野秀雄（以上平）三部正松　根本金江（内郷）熊谷光正（三和）高橋宇之助（常磐）柴崎一　矢内義明　石井恒見　永山章（以上川前）山城春男（大久）鈴木武男（四倉）斎藤小七郎　酒井帝政夫（以上遠野）横山忠盈　福島富士夫（以上平署）水野五郎（磐城署）

【同いわき支部長表彰】

▽功績章＝佐藤英雄　大河原正盛　鵜沼喜秀　猪狩広之　阿部元一（以上平）松本正水　国井宣作　佐藤五郎（以上常磐）松原源吾　吉田通　松本茂　永瀬完治　作山昭平（以上磐城）蛭田清一　芳賀弘　小沢文男　沢田新平（以上勿来）長谷川久弥（内郷）和田五郎　松本芳一　佐藤武男（以上四倉）平子仙（遠野）大平一（小川）伊藤庄寿（久之浜）蛭田明次（田人）我妻武　草野源左衛門（以上三和）深谷雅美（好間）鈴木清広（川前）柳井栄吉（大久）渡辺秀雄（磐城署）

▽精勤章＝吉田一郎　山崎一喜　鵜沼輝男　林谷次郎　白土竹良　志賀伝一　佐藤吉平　中根利男　四家勇治　高橋誠　阿部定一　鈴木才次　鈴木富　高羽盛定　櫻村正　渡辺一　鈴木徳次郎　斎藤亮　山崎清毅　吉田孝平（以上平）大内達也　工藤勝次　高橋弘　中野功　篠原静太郎　御代栄一　小柳一郎（以上常磐）田中一雄　小松仁平　作山利光　右色一弥　吉田茂　駒木根一　小松達一郎　松本行太郎　松本斌　関部吉憲　馬目敬二　山崎一男　佐藤勝良　中野孝　箆崎茂　荒木恩三　吉田弘　四家三三男（以上磐城）赤津英明　橋洋吉　櫛田昭一　古川喜三郎　日渡保　藤田克己　甲高常喜　渡辺正　加藤辰夫　大平守　田辺当司　芳賀秀一　根本直　高木尚正　芳賀文男　柳栗茂（以上勿来）篠崎幸三　馬籠重　原幸三郎　金沢勇　坂本功（以上内郷）小湊弥夫吉　草野専治　小野道徹　小林森古市勇雄　富岡順一　渡辺利男　古市利雄　愛川伝　岡本芳之（以上四倉）志賀修　櫛田章　上遠野辰利　同平馬　平子日出夫　蛭田幸男（以上遠野）赤土則夫　草野利広　高木英雄　神一作　吉田弘三瓶昭一（以上小川）新妻林太郎　大和田昭伍（以上久之浜）野崎一勝　大平武久　鈴木荘市　遠藤徹雄　柏原勇喜（以上好間）能谷長重郎　小泉武司　石川善一　阿部三男　若松辰夫　草野利正　鈴木正善　沢田昌之　三瓶隆（以上三和）蛭田栄　中林光男　小野寿美　蛭田光二（以上田人）赤塚昇　大川原庄四郎　永山長次　秋元民男（以上川前）鈴木久昭　根本久（以上大久）浅井忠良　渡辺茂信（以上平署）粟田亮一　丹野達夫　丹野吉平（以上磐城署）

▽永年勤続章＝箱崎泰三外二十人（平）斎藤和郎外十八人（常磐）沢助一外十九人（磐城）橋洋吉外二十六人（勿来）伊藤之久外五人（内郷）佐久山英弘外十三人（四倉）新妻次雄外八人（久之浜）矢渡叶外三人（遠野）森長左衛門外十一人（小川）遠藤雄三外十二人（好間）小柳政男外二十八人（三和）鈴木和市郎外十一人（川前）佐藤宏二外五人（大久）鈴木章外一人（本部）佐久間昌外七人（平署）佐藤長一（内郷）

くらし随筆

ハエとりと銭

羽柴達

商家出で明治の生まれである母は、三男坊の私をひどく可愛がり、どこへ行くにも連れ歩いた。商人は信心深い人が多く、花祭りにも良く寺へ行った。

◇

わがままに育ったが、やはり『遊んで銭をもらってはいけない』と、しつけはうるさかった。朝起きたら家の前の道を掃いたが、馬車が直ぐ後から馬糞をまき散らすので弱ったが、その後にチャッカリこづかい銭をもらった。

知人の土建屋の二号夫人がよく私宅に茶飲み話をしに来た。妻子を捨てさせたほどの女だが、私には金に苦労しない豊満な肢体と、猫を可愛がる崩れた人にしか見えなかった。「坊や何か唄いな」といい「草津良いとこー」とうなると、こづかいがもらえた。きっとただで銭は与えるなという母の主義に従ったのでしょう。夏はハエとりをすると一ピキ一銭、今の一円をもらった。

◇

さて学園で非行少年が何の仕事をするでもなし、ブラブラしてヒマをもてあましているので、精力活用にとハエとりコンクールなるものをやりラフグ、で記録を競争させ、毎月チャンピオンをきめ、上位入賞者にはガラクタ賞品をやった。

◇

ところが大変な好評で、たちまちのうちにハエがいなくなって不足し、ついには近所の魚店や豚小屋まで遠征してハエを仕入れる始末。大いに学園の評判を上げたが、そのうち昼寝中に他人のハエを盗んだり、エビガニやカエルの屍を道路や庭の真ん中にさらして、ハエの生産化まで図る者が出て来る始末で中止したが、何事も行き過ぎると、こと志と違う結果になる。

（浜児童相談所長）

県中小企業団が経営相談所

23日　日専連平会で

県中小企業団体中央会は二十三日午後一時からいわき市平字二町目の日専連平会事務所で四十三年度第一回経営相談所を開設する。

当日は店舗の集団化資金、商店近代化資金、ボランタリーチェーン、共同施設資金、設備近代化資金、機械設備貸与、店舗の近代化資金、組織資金などもろもろの金融問題から税務、労働、組織化、組合運営の相談なども受ける。

ホワイト会ゴルフコンペ成績

ホワイト会ゴルフコンペは十四日午前九時から、いわき市平カントリークラブに三十人が参加して行なわれ、小山内純一さんが優勝した。成績次のとおり。

▽優勝　小山内純一＝四四、五三、四七、一四四▽一位　三戸辺二郎＝五一、五二、六三、一六五▽二位　藤田四郎＝五〇、五三、五三、一五六▽三位　根本孝一＝五七、六四、五二、一七三

平工会ゴルフコンペ成績

平工会ゴルフコンペは十四日午前八時から、いわき市平カントリークラブに二十三人が参加して開かれ、吉原裕行さんが優勝した。入賞者次のとおり。

▽優勝　吉原裕行＝五三、五四、五二、一一五・八▽準優勝　滝沢晃＝五〇、四八、一一八・二五▽一位　阿部実＝五一、五八、五五、一二四・四▽二位　中村正孝＝四七、四七、五一、一二四・六

コダックインスタマチック25
¥3200 少年少女のプレゼントに最適です コダカラーフィルムもご用命ください
カメラ／D・P・E・／カラープリント
カンノカメラ店
平・中町14／TEL(4)7557

ご婚礼・ご宴会・お泊まりは
割烹旅館　三陽荘へ
・ガレージ完備
・女中さんを募集してます
いわき市平字菱川町1の7　電③2578

花に嵐
・花が咲くと雨や嵐がつきものという
・十四日までよく桜が持ったもんです
・"山路"の花はいつまでももちます
和風バー　山路
平・新田町（8番街）
電④2976

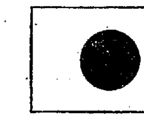
国旗一式
ガクブチ各種
日用品　雑貨
小売り・卸し　さかいや本店
いわき市平・六町目　電④二四八五

週三回
あみもの講師養成
文部省認可日本編物文化協会特別会員　宮崎
平・紺屋町　④二四八九

美しい美しい
ラビューパーマ
ラビューパーマおかけの方にラビュークリームリンスをもれなく差し上げます
もよりの美容室でどうぞ
美容材料　貸し衣裳
瀬戸商会
平・白銀町　電④781(

とんかつの店
かつ平
■かつ定食A二〇〇円
B一五〇円
■ヒレかつ　三〇〇円
■ロースかつ二五〇円
平・鍛冶町（平日活通り）電④四四三六

お台所はきれいに楽しく
ご飯をよりおいしく炊きあげる
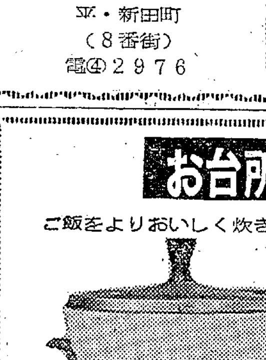
<圧電・圧力・保温式>
ご家庭にピッタリ…
お台所に合わせて
お選びください
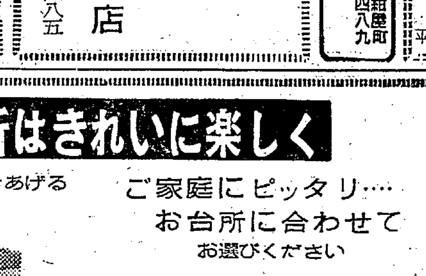
関彰商事株式会社
平支店　いわき市平字正内町　電③2456
小名浜支店　電②3126
勿来支店　電④7032
四倉出張所　電2914

牛豚肉問屋
肉のご相談はどんなご相談でも承ります
たいらの
緑屋
本店　いわき市平字一町目　電③0185代
支店　いわき市平字田町中央通り電④2794

三面舗装工事を延長
小川江 愛谷江 来年度完成を継続

県夏井川用水改良事務所は、いわき地区の農業用水確保のため、夏井川を取り入れ口としている小川江筋と愛谷江筋の三面コンクリート舗装工事を進めているが、すでに小川江筋は延長一万八千百六十㍍、愛谷江筋一万一千八百八十㍍を終え、来年度で完成する。この間総事業費四億五千九百四十万円が投入されたが、地元民から"小川江筋は四百五十㍍、愛谷江筋は約四百㍍延長して欲しい"との強い要望があったため、同事務所ではすでに計画設計中で、二十五日までに県と折衝をはじめる。県は四十四年度事業として農林省と折衝することになる模様。

同事業は一応四十三年度で終わる予定だったが、予算などの関係から四十四年度には、小川江筋の残工事分千百二十四㍍(取り入れ口から)を施工することがほぼ確定した。ところが地元民から計画を延長する要望の声が出され、小川江筋関係では四倉町大森地内まで約四百五十㍍(うち隧道六十㍍)を延長、三面コンクリート舗装を希望し、愛谷江筋関係では取り入れ口から約百㍍の暗きょ、サイフォンと同市平高久字牛転地内まで約三百㍍(幅二・一㍍、深さ二・二㍍)の三面コンクリート舗装延長を要望している。このため同事務所では四十四年度事業として計画、県と折衝することになったもので、四十三年度事業計画では小川江筋が延長二千二百五十二㍍、愛谷江筋が千五百㍍を三面コンクリート舗装を行なう予定で、約六千五百万円が見込まれている。

両江筋は三百余年の歴史を持つ老朽江筋だったため、漏水がひどく、斜面が崩れて江筋を埋め、所要の水量が流れず、末流部では例年水不足に悩まされ、相当の減収となっていた。このため県は三十三年度から同事業に乗り出し、水路の三面コンクリート舗装による漏水防止、農業用水の確保を進めているもの。九割以上が完成している。小川江筋は小川町関場地内から四倉町に至る延長三十キロ、愛益面積千二百四十㌶、愛谷江筋は好間町愛谷地内から夏井、高久を経て沼ノ内海岸近くに至る延長十八キロに及び、愛益面積五百十㌶の広大なだけに、早期完成が望まれている。

手さげ金庫から三万円盗難

十六日午前一時ごろ、いわき市常磐関船町宮下五、関船鉄工所=荻野幸也さん(三二)経営=の事務所が荒らされ、手さげ金庫から現金三万円を盗まれたーと同日朝、宿直の佐藤徹さん(二〇)が常磐署に届け出た。同署で犯人を捜査しているが、佐藤さんが仕事の注文の話で約一時間くらい事務所を留守にした間のできごと。事務所にカギはかけてなかった。

下宿代だと前借金を詐取
セールスマンに応募

平署は十三日夜、いわき市遠野町生まれ、住所不定、無職国井泰寿(三九)を詐欺の疑いで逮捕した。

国井はさる十二日午前十一時ごろ、同市平字五町目七、トヨタ家庭用品販売平営業所を訪れ、"あすから勤務するが、下宿代の前借りをさせてほしい"といって倉舘三郎同所長(四三)から現金一万二千円をだましとったほか、同市平字一町目二六、ブラザーミシン平営業所大塚節郎所長(三四)からも同じ手口で一万八千円をだましとった疑い。

合成化学ついに部分ストへ
地労委あっせん実らず

合成化学小名浜工場労組(伊藤和也組合長、組合員二百十一人)は十六日午前七時から加水、分解部門の二十四時間部分ストにはいった。

平均一万七百六十円の賃上げを要求している同労組は、会社側の回答四千百十円と職能給(一～六等給)を不満としてストにはいったもの。組合の話によると、実際にストにはいっている者は七人に過ぎないが、企業の心臓部だけに影響は大きいと見ている。

同労組は去る十日、ストにはいる予定だったが、会社側が地労委にあっせんを依頼したためにストを延期し、地労委の勧告に基づいて、数回にわたって自主団交を行なったが、話し合いがつかなかった。

お知らせ
明17日(水)は全店休業させていただきます
フランセ　たいら■ぎんざ 電④2416
スーパーフランセ　たいら■ぎんざ
オーツカ店　平駅前大通り

小暴力も許さない
平署 チンピラ四人組逮捕

平署は十五日午後七時すぎ、いわき市平字祢宜町一三、バーテン横山晃治(二七)同市平字南町三五、三和会館内、同結城貞雄(二三)同市平生まれ、クラブボーイA(一九)同市生まれ、同B(一九)の四人を傷害の疑いで捕えた。

横山ら四人は同市平字白銀町二四、ナイトクラブ"エンゼル"=渡辺朝二さん経営=でバーテンやボーイをしているが、さる十日午前二時ごろ、さきに同店をやめた同市平のCさん(一九)とDさん(一九)のアパートを訪れ、寝ている二人をたたき起こし、近くの広場に連れ出したあと、Bに見張りをさせながら横山、結城、Aの三人はエンゼルから持ち出したさしみ包丁や木刀で威圧を加え、こぶしでなぐるけるのリンチを加えた疑い。

このためCさんは頭を切られたほか全身打撲で一カ月、Dさんは両目に三週間のケガをした。

最近、平地区の盛り場や公園などで傷害事件が相ついでいるところから同署はさらにパトロールを強化、小暴力でもびしびし逮捕するという強い態度をみせている。

教育統計調査の説明会　いわき市平支所は二十六日午後一時から支所会議室で四十三年度教育統計調査説明会を開き、学校基本調査について話し合う。

へイさん
6376　中島安男

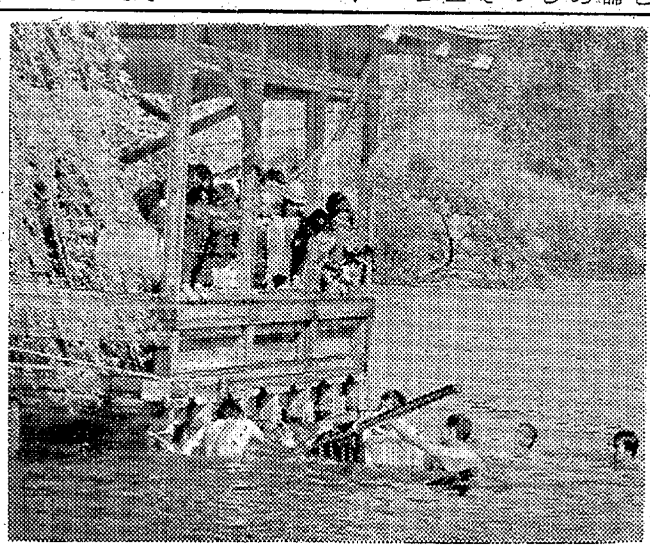

【沼ノ内弁財天のみこし渡御】

徐行違反してケガ

十六日午前七時半ごろ、いわき市錦町、工員B少年(一七)はバイクを運転し、同市勿来町四沢地内県道で道路を横断しようとしていた同市出蔵、工員鈴木浩さん(四九)をはねとばし、腰、頭などに一カ月のケガを負わせた。原因はB少年の徐行違反。

ミコシ沼を渡る
沼ノ内弁財天で例祭

いわき市平沼ノ内、賢沼弁財天例祭は十五日にぎやかに行なわれた。同弁財天は海の守護神であり、大漁神として古くから知られているが、ヨイ祭りの十四日夜には地元青年会員や漁師らが天然記念物のウナギが生息する沼を泳いでサカキとりの行事が行なわれ、航海安全や家内安全を祈った。

十五日はタルみこしが同青年会の若者たちにかつがれ、弁天堂から対岸まで約六十㍍を渡御した。境内にはいわき市内の善男善女が見物につめかけた。

こうてん和尚二百年墓前祭
四倉 北目の生まれ絶食座禅

いわき市四倉町字戸の内にある『こうてん和尚』の二百年墓前祭は十八日現場で行なう。これは同字の吉田豊重いわき市議らの骨折りで行なわれるもの。

同町に住む史実家松崎嘉雄さんの話によると『こうてん和尚はいわき市平字北目町の生まれ、僧となり全国を行脚し、老いて享保年間白河の関川寺住職となった。八十歳のとき四倉町戸の内の豪族鈴木甚左衛門に迎えられ大慈庵を建てて地域の教化に努めたが、絶食し洞穴に座禅のまま死亡した。遺言に死体はミイラになっているから三年後に掘り出せとあったというので、後年その計画がたてられたが関川寺の反対で取り止めた』とのこと。

華道教室　十七日午後六時から勿来公民館で華道教室を開く。

磐南常北市議親善野球大会　磐南常北市議会議員親善野球大会は五月五日午前九時から、小名浜二中及び小名浜東小グラウンドで行なう。いわき市は勿来、磐城両チーム、北茨城市からも二チームが出場する。雨天のときは十二日に小名浜製錬所、日曹製作所両球場で行なう。

大久地区保健委員会　いわき市大久地区の保健委員会は十七日午後一時から公民館で開く。

磐城で心配ごとの相談　いわき市磐城支所は十七日午前九時から旧小名浜公民館で心配ごと相談を行なう。

なはまな

◉…花曇りの十五日夕方、いわき市平の旧新川端で花に浮かれてかスバル360が水浴びした。大阪造船平製綱所前の道路に駐車してあったそのクルマがいつの間にかスルスルと新川にすべり出し、前車輪を水面に突っ込んだ。

◉…アラ不思議ととおりがかった人たちや大阪造船の人たちが持ち主をさがしたが、すぐにわからず、夕陽がとっぷり沈んでからこのクルマをレッカー車が持ち上げた。このクルマ、エンジンがうしろなので被害はなかったそうだ。

【花に浮かれてか新川にすべり出した車】

エンゲル電気冷蔵庫

清潔な白色
SR51型
・総内容積41リットル　・プッシュボタン式自動霜とり　・オートリターンドア
・全面マグネットドア　・鍵付き
現金正価　¥29,300

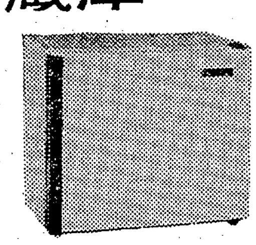

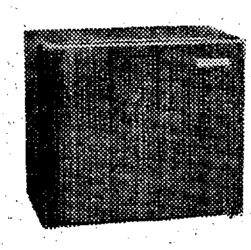

木目模様ドア
SR51C型
・総内容積41リットル・プッシュボタン式自動霜とり・オートリターンドア
・全面マグネットドア・鍵付き・庫内灯付き
現金正価　¥30,400

お部屋におく電気冷蔵庫
居間　茶の間や子供部屋に……
書斎　客間に　離れにも……
ホテル　旅館に……オフィスにも

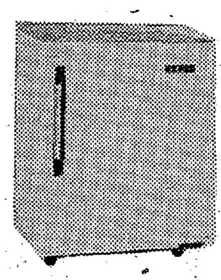

SR60型
・総内容積53リットル
・プッシュボタン式自動霜とり
・ドアストッパー付き　鍵付き
・全面マグネットドア
現金正価　¥34,200

■お求めは　もよりの電気店へどうぞ

製造元　沢藤電機株式会社
代理店　角田無線電機株式会社平出張所
いわき市内郷御厩町　TEL・(02462)⑥3141代

初めての遠足で二キロ歩く

平三小一年生は夏井川堤防

○…平三小（高杉清寿校長）の春の遠足は十五日午前九時半出発で、一年生夏井川堤防、二年生松ケ岡公園、三年生三角山（飯野）四年生専称寺、五年生大館城跡、六年生大国魂神社のコースで行なわれた。

○…この日はカラリと晴れあがった遠足びより。入学してから十二日しかたたない一年生百六十三人は片道二キロの道のりを先生に引率されて元気に歩き、夏井川河原で仲良し同士が輪をつくっておにぎりやおやつをパクついた。

【初めての遠足に大よろこびの一年生】

皆勤者にカラーテレビ贈る

常磐炭鉱　記念品のほか抽選で

常磐炭鉱磐城鉱業所は労組従業員で十二月から三月まで四カ月の皆勤者五百八十人を十五日午前九時半から常磐ハワイアンセンターホールで表彰した。この表彰者には抽選でカラーテレビや携帯テレビなどがあたるほか抽選はずれの者にはもれなく千円から千五百円相当の記念品が贈られた。抽選の結果の幸運者の主なる人はつぎのとおりだが、たった一台だけのカラーテレビをあてたのは芳賀隆義さん（青葉区）で「ことしはついているわい」と大喜びであった。

▽携帯テレビ　岡部栄（磐崎西区）小貫秀男（滝ケ沢）小谷津武雄（八仙）熊田敏光（間接）▽電気洗濯機　小山武志（御殿）御代田欽一（上浅貝）矢田光次（湯本東区）安斎正（鹿島）田代信（湯本東区）海老原誠（間接）大井川昌右（間接）小宮美代子（間接）

▽テープレコーダー　鈴木国雄（亀ノ尾）遠藤泰勝（八仙）関根幸雄（湯本東区）田巻進（下浅貝）須田芳吉（湯本東区）星勝（下浅貝）遠藤三治郎（上浅貝）鈴田五郎（磐崎西区）田中正吉（鹿島）田中秋夫（下浅貝）白石政夫（御殿）庄司礼子（御殿）

ほかにトランジスタ、電気スタンド、万年筆など盛りだくさんであり、会場は笑いと拍手で大にぎわいだった。

【カラーテレビの抽選会】

勿来で中学生の血液判定

いわき市勿来支所

いわき市勿来支所福祉事務所出張所では日赤勿来支部の活動として勿来地区五中学校一年生約一千人の血液型判定する準備をすすめている。内容はおのおの血液型を胸に表示し、万一交通事故にあった場合は敏速に輸血ができるため。

北浦で釣大会

平天狗会成績

平天狗会春期釣大会は十四日、茨城県鉾田町北浦で行なわれた。水戸から南へ三十キロの利根水系で、へらブナの宝庫。会員の話では、当日は日曜とあって東京の釣会も多数参加しにぎわった。それに土地の舟宿の説明によると、今はへらブナの乗り込みの最盛期でフナコイはこれから当分続く見込みだという。当日は六十一人参加平駅前午前三時バスで出発。六時釣開始。午後二時サオおさめ。続いて釣果審査。三時帰途につき六時平着。最高は七キロ六百、大物は二・八キロのコイ。入賞者次のとおり。

▽天狗賞（市長杯）河又新一▽大物賞（議長杯）佐川都広▽大釐賞（平地区振興特別委員長杯）吉川兼三▽大物賞一席＝鈴木一男▽二席＝長塚三郎▽三席＝金田昇一▽四席＝吉田正雄▽五席＝大平睦夫▽大釐賞一席＝相田忠五郎▽二席＝坂本徳男▽三席＝鯨岡美智雄▽四席＝中村甚平▽五席＝白土竹治

阿部五段優勝

忠魂祭奉納剣道大会

平剣友会主催の第十三回忠魂祭奉納剣道大会は十四日午前九時から平署道場で百五十人が参加して開かれた。成績つぎのとおり。

◇小学校＝①江名小②平三小③夏井小A、C◇中学校＝①平三中②藤間中③平一中、江名中◇高校＝①湯本高②勿来高③平工◇一般＝①阿部武一五段（夏井）②鈴木春夫五段（高久）

乳幼児の種痘

いわき市常磐支所

いわき市常磐支所はつぎの要領で乳幼児の種痘を実施する。

▽生後三カ月から十二カ月▽料金十円▽日時六日、七日▽検診日十四日▽場所常磐文化センター▽母子手帳持参のこと

市民会館 あすの催し

【平】☆バレエ学園練習（午後4時半）ステージ☆県民生児童委員協議会総会（午前10時）大会議室☆婦人ガン検診（午前9時）展示ホール

民報映画案内

※【平】

★ひかり座（五・五〇）ふたりだけの窓（七・四五）あしながおじさん（↓22日）

★磐楽館（六・二二）砦のガンベルト（八・二五）銃口（↓19日）

★世界館（改装休館）

★東宝民劇（六・四〇）めぐりあい（八・二〇）さらばモスクワ愚連隊（↓26日）

★平日活（六・〇五）黒部の太陽（↓16日）

★東映三夜（六・五二）大穴勝負（八・三〇）極道（↓21日）

★名画座（六・五二）大悪党（八・三三）女賭博師乗り込む（↓23日）

※【内郷】

★綴映劇　一発大冒険　ニューヨーク帰りの田舎ッペ　黄金の野郎ども（↓16日）

※【常磐】

★常磐座　処女の絶叫　骨ぬきフリーセックス（↓16日）

★[illegible]座　錆びたペンダント　関東刑務所帰り　残侠の盃（↓16日）

★常磐日劇　無宿のプロガンマン　続・殺しへの招待　ジェリコ（↓26日）

※【小名浜】

★国際　でっかい太陽　ゴーゴー若大将　日本一の男の中の男（↓16日）

★日活　スペシャル　後家ごろし　密通刑罰死（↓16日）

★金星座　一匹竜　任侠男一匹　真昼の決闘（↓16日）

★銀星座　奇襲戦隊　美人泥棒　ジャガーの眼（↓22日）

※【植田】

★うえだ館　ゴーゴー若大将　日本一の男の中の男（↓16日）

★中央館　おヘソで勝負　くるった挑発（↓16日）

★菊田館　夜の縄張り　荒野のお尋ね者　若親分千両肌（↓16日）

★植田ロマンス　ジェリコ　追撃　イスタンブール要塞　キッスは殺しのサイン（↓18日）

※【四倉】

★四倉国際　真昼の用心棒　プロフェッ[illegible]ナル（↓16日）

100貨店

きのう平少年センターに、四、五人の中学生が呼ばれて係員にいろいろ質問されていた。この中学生が花見客でにぎわう松ケ岡公園でビールやコカコーラなどのビンあつめをしていたが、公園の係員の解釈では、『清掃奉仕という気持ちならいいが、ビン回収してこずかいあつめでは感心しない』というので、一応、少年センターに問い合わせがあったというわけ◆十四日の日曜日は空前の人出でにぎわい、ビンのかけらやゴミがたくさん出た。感心なこどもは朝方、公園の清掃奉仕をして公園の係員をよろこばせたが、この中学生らは、万事こずかいかせぎがねらい。このチャンスをねらい、宴会をしているグループのわきにいって、こっそり空ビンをとるというガメツさまで発揮した。当人たちの話では、『ぼくらの仲間で、すでに十五万円も貯金したのがいる』という。◆新聞配達したり、アルバイトしたり、時には学校も休んで働くというのだ。そのガメツに空おそろしいものを感じたと同センターでは語っている。だが、こういう子が生ずるのも無理はない。学校は毎日のようにお金がかかる◆父兄は現金を切らしておくわけにはいかない。貧しくとも貧しくなくとも、現金を出すとき、どういうものか、小言をいって出す親。こどもはそのつど、いやなおもいをする。そんなことでも、こどもたちに、少しずつ拝金主義を押しつけてきたに違いない。〝金さえあれば愉快にたのしめる〟というのは、おとなも子供も同様なのだ◆だが、こういう子供らしい夢のない生活におちいると、あとは社会性にうといから、金のタメには悪事をもやりかねないのだ。置きざりにされた拝金思想をどう浄化すべきか、もっと関係者は真険に対処すべきであろう。（龍八）

中華料理　香港　出前敏速　平・白銀町　TEL・④8867

サトー広告社
広告マッチ
割りばし
タオル
うちわ
カレンダー
コースター
いわき市平谷川瀬町字三十九（競輪場手前）電④3790

うまい寿司　稲葉寿し　いわき市平字六町目3

三井小児科　入院往診随時　平・田町69　ひかり座うら　TEL・④2615

半光沢DP　くわな　たいら④五三六九

新築売り家　▽土地132平方メートル（40坪）▽建て坪56平方メートル（17坪）六、六、四平2の四間▽台所、ふろ場付き▽場所＝いわき市内郷内町堤田52　▽連絡先＝電（平）⑥三五五一（渡辺国蔵）

急募　▽女子事務員　経理に経験ある方・年齢不問　▽男子営業マン　経験不問・年齢20～25歳　高級紳士服　金福　いわき市平字四町目　電④四〇四一

女子事務員募集　▽高卒、25歳くらいまで、経験不問▽給与一万六千円以上、通勤費支給▽年一回以上昇給　社保あり▽勤務午前八時半から午後五時まで日曜祭日および第一、第二土曜日休日　鈴木寛公認会計士事務所　いわき市平谷川瀬字明治町七七の一　電④四七〇四

ひとつのゆめ　まゆずみ鉛筆
口紅一つが
あなたの無限のゆめを
つくり出してくれます
〝ピンクポップの口紅〟
たゆやかなゆめを
くちびるにたくして
描いてほしいものです
資生堂チェーンストア　くすり　理容器具　美容材料　マルヨシ　平・旧公会堂通り電④6771

耳鼻咽喉科　高柳医院　高柳博一　いわき市平駅前電④三八五六

名代おでん　久松　いわき市平・新田町　でんわ平④三七九一

成田山お参り　エスエス成田工場見学ご招待売り出し中！　期間　5月末日まで　招待日　6月15日　エスファイト及びエスカップを5000円以上お買いあげの方に一名様をご招待申しあげます　エスエスチェーン店　あこう薬局　平・ぎんざ　電④2044

大型　運転者五名、普通車二名募集▽委細面談　いわき市内郷綴町金谷　内郷運送　電（平）⑥三五〇二

ホテル古滝　新館完成のため女子ルーム係三名、事務員二名、交換手二名募集　常磐湯本温泉　電二一九一

女子　25～55歳▽関係会社連絡ほか簡単な執務▽給八千▽電話申し込み　平小太郎町一の二　安田生命平④三二九五

貸し店舗または事務所向き▽いわき市平・本町通り▽委細面談　▽連絡先＝電（平）③二九二九

美容　技術者インターン生募集▽年齢不問、通勤、住み込みいずれも可高給優遇平・一町目電④四〇四七タイコ美容室

中学　一、二、三年生の英語・国語・数学講座▽随時入学許可▽夜間授業　石島公民館内進学指導会（電③三三一八）

ホステス多数募集、高給優遇　委細面談　常磐湯本町表町　電二五一六　クラブとま

求む貸し家　場所　平・旧市内　四間以上　ふろ付き　駐車可能　■希望の方は左記にご連絡ください　福島ソニー販売株式会社　郡山市図景町一町目一五　電〇二四九二②二〇二八

社員募集（男子）
▶応募条件
①昭和42年3月以降高校卒業の方で昭和22年4月2日以降出生の方②東京駅を起点として通勤約1時間（交通機関所要時間）以内の場所に長期的に確実な住居が得られること
▶選考試験（東京）
①第1次選考（筆記試験）5月5日（日）②第2次選考（面接・身体検査）5月9・10・13日のうち1日
▶お心当たりの方は4月18日（午前中）
日本交通公社平営業所（電④8161）においでください
ご出発の安心感　お帰りの満足感　日本交通公社

社員募集
▽営業部員……30名
中卒以上、初心者歓迎、懇切指導　固定給三万円＋高率歩合　現在本給のほか歩合十万円以上の取得者多数
▽集金・車両部員……各5名
中卒以上、50歳まで、固定給二万八千円＋高率歩合
▽一般事務員（男・女）……各5名
高卒以上（男子）22歳以上、固定給三万円以上
〃（女子）18歳以上、固定給一万八千円以上
○昇給、賞与年二回　社保完　交通費支給
○面接　4月17・18・19日　午前10時から履持参即決
新設　◎平支店　いわき市平字大工町一二　平鉄道現業事務所前踏み切りそば（新築鉄骨ビル）
日本相互住宅　本社　渋谷区渋谷3の17の2