夕刊
いわき民報
発行所
いわき市平字田町63
©いわき民報社
社長 野沢 武蔵
(02462)③1666代(編集)
1667(販売) 1668(広告)

ENDO
学生帽の
エンドー
平④3028・③3915

市が基本調査を委託
水資源開発へ乗り出す

絶対量の足りない水資源の開発に本腰入れて取っ組むことになったいわき市は、四十三年度予算案の市会通過次第、日本水道コンサルタントに基本調査を委託する。合併いらい二年目のいわき市は、そろそろ整備期間から脱皮、建設期へステップする段階を迎えた。東大高山研究室に依頼した"新市建設計画"、経済会議に諮問中の農林漁業、商工観光開発計画の答申、それにこんどの水資源開発委託基本調査といずれも本年七、八月までに結論が提出される。市はこれを県、国にはかりながら独自の新開発計画を打ち立て、一挙に建設期へ前進する構えでのぞんでいる。

上水道主体に計画
日本水道コンサルタント

いわき市の水資源は弱小三十四河川に依存、五年後には飲料水はもちろん工業用水、農業用水とも絶対量の不足が目に見えているのが現状。このため市では四十三年度一般会計予算に水資源開発調査費として百七十五万円を計上した。これは三十九年に策定された新産業都市建設のマスタープランを現実に即応した新計画に手直しするため東大高山研究所に調査を依頼している調査資料の完成をまって、新市総合開発計画に平行して水資源開発計画を織り込むためで、同予算が市会通過しだい、日本水道コンサルタントに委託することになったもの。

委託する市の水資源開発基本調査は本年七月三十一日までとし、県も市と同額を支出するので委託料は三百五十万円。こんどの基本計画は上水道計画を主体としたものので、土地利用計画の方向を考えながら鮫川水系流域（勿来、磐城、田人、遠野地区）夏井川水系流域（平、内郷、常磐、四倉、小川、久之浜、好間、三和、川前、大久）十四地区の水需給の総合調整を図る。

調査項目は①用水別（生活、農業、工業、発電）水源別の需要現況②用水別、水源別の昭和五十年度、同六十年度の需要予測③用水別、水源別、将来需要に対する計画の調整（土地利用計画との調整、農業用水需要との調整、県営工業用水道計画との調整、専用水道施設との調整、自家用工業用水道との調整など）。このほか広域上水道事業基本計画として現在の上水道事業の基幹施設広域化計画、基幹施設計画、連絡施設計画、水源施設計画、概算事業費、水道料金計画、実施計画の行程としている。

三月市会の大和田市長答弁の中でも水資源の開発には好間川上流その他のダム建設、阿武隈水系の導入などの考え方が示されており、担当の企画調整室でも新市開発計画の生命力ともいえるものだけに、調査委託のほか独自の調査も平行して実施していくべく、資料収集、地区別対話などキメ細かい実施構想でのぞんでいる。

平地区で初委員会
商工会議所 正副委員長を選任

いわき商工会議所第一回平地区委員会は二十三日午前十一時から平商工会館会議室で開き、正副委員長を選任したあと、四十三年度平地区関係事業計画と収支予算案などを審議する。

事務局としては、平商店街の構造改善など環境整備と平行、バスターミナル建設などその核づくり、早期建設で叫ばれている公営駐車場の建設問題など、いずれも実施時期のにつまった懸案問題を四十三年度を期して実現へとりつける構想でのぞんでいる。

鎌田保育園満了式 いわき市平の鎌田保育園は二十五日午前九時半から満了式を行なう。

軟野連加入登録を受け付け
23日 主将会議兼ね

平野球連盟は二十三日午前十一時から平商工会議室で全日本軟式野球連盟加入登録を受け付けたあと、加入者代表の主将会議を開き天皇杯（五月二十五、二十六日）と高松宮杯（六月）の組み合わせ抽せんを行なう。

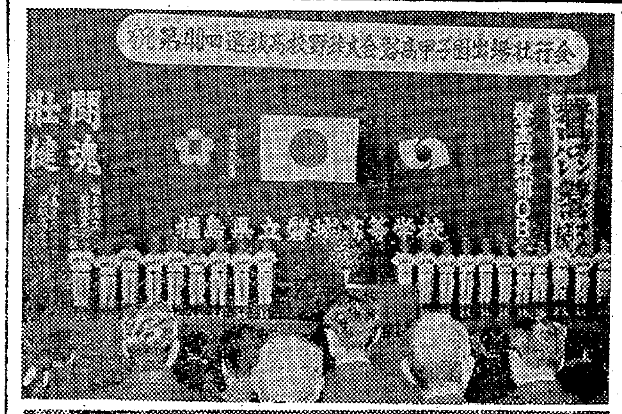

㊤磐高野球部の盛大な壮行会㊦見送る人でいっぱの平駅ホーム

"力いっぱいがんばる"
磐高野球部を激励壮行

○…第四十回選抜高校野球大会磐高甲子園出場壮行会は、二十日午前十時からいわき市平市民会館大ホールに関係者約四百人がつめかけて開かれた。松野校長を先頭に金土野球部長、ユニホーム姿の吉田監督、選手たちが壇上に姿を見せると、大きな拍手が湧き、選手一人ひとりが紹介された。甲子園へ二度目の出場だが、選手たちはやや緊張気味の固い表情。

○…まず大和田いわき市長が"二度目の出場であり、県民を上げておめでとうをいいたい。大敵たりとも恐れず、小敵たりともあなどらず、大いにがんばって下さい"と激励した。また同校野球部の育ての親でもある阿部政右衛門氏は"三十八年に初めて甲子園出場が実現し、私の六十年来の夢が実った。また出場できることになったが、夏にもいけるのではないか。がんばって欲しい"と訴え、志賀いわき市議会議長ら来賓も"精々堂々と戦って下さい"とそれぞれ激励した。

○…同校ブラスバンドの演奏で、いわき市歌や応援歌が高らかに会場に流れ、応援団によるエールが披露されたが、橋本幸三主将は"みなさんの声援を忘れず、力いっぱい戦って参ります。あすは元気に出発します"と力強く謝辞を述べた。

磐高ナイン勇躍出発
けさ、甲子園球場めざし

○…第四十回選抜高校野球大会に出場、再度甲子園の土を踏むことになった磐高ナインは、二十一日午前八時二十五分平駅発の急行"ときわ四号"で元気に出発した。

○…平駅頭は家族や後援会、平一小、平一中と進学コースの後輩校などの関係者約二百人がつめかけ、吉田監督は"力いっぱい戦い、悔いのない働きをして来たい"と元気にあいさつ、ブラスバンドが演奏するなかを、大阪へ向けて発っていった。あすから甲子園で練習を積み、二十八日からの大会に備えることにしている。

平競輪場に駐車場を増設
百三十台を収容

いわき市平支所は四十二年度補正予算で平競輪場に駐車場を増設する。

設計によれば予算二百万円で二千平方㍍を平〜磐城県道添いに新増設するもので、車の収容力は百三十台。すでに二カ所の駐車場もはみ出す盛況さで、最近は他地区からの自家用車族が増え、県道に駐車している状況から専用駐車場を増設することになったもの。

市交対協で常任理事会

いわき市交通安全対策協議会は二十九日午前十時から市役所会議室で常任理事会を、午後一時から理事会を開き、四十三年度予算百十万円（前年より十万円増）に基づく新年度事業計画、四月一日から実施する交通災害共済制度について協議する。

狂犬病予防打ち合わせ 平保健所では二十三日午前十時から同所会議室で狂犬病予防事業の打ち合わせ会を開き、狂犬病予防注射の日程などを決める。

青申協議会 いわき青色申告協議会は二十二日午後一時半から平商工会館で十四地区支部長会議を開き、新規青申の申請状況、県ブロック会開催などを協議する。

人事消息 ◇常磐署次長から県警警務部警務課企画調査官に栄転の佐藤右二郎警視は二十一日午前、転任あいさつのため来社。二十五日午前八時半湯本発下り電車で赴任する。

高校合格者あす掲載

県立高校合格者の発表はきょう午後三時同時発表であったため印刷時間が間に合わず、明二十二日本紙上に掲載します。

いわき民報社

才言

▼磐高野球部、甲子園めざして出発。抽選は26日、開会式28日、勝負は時の運。

▼民衆駅建設に市民運動。鉄北と連絡させるにもぜひ必要。

▼のんで道路に寝ている方もひどいが、ひき殺してすましている方は、なお悪質。

天気予報（小名浜測候所発表）
玉半提供 ④五〇三一

【今夜】北西の風、はじめ曇りでにわか雨のち晴れ。
【あす】北西の風、晴れ時々曇り。
【海上】今夜あす波がやや高い。

あすの暦
3月22日（金）

旧暦	2月24日
六曜	先勝
日出	5・37
日入	17・49
月出	1・35
月入	10・43
満潮	7・21 一一
干潮	一一 16・39

夜7.00……閉店後、店内はにわかに活気づきます

そうです 1000機もの 時計をあすお求めになる
お客さまのために完全な調子にチェックするからなのです

●当たりハズレがございません!!
トキワヤの時計は どれをとっても タイムグラファーによる 全機種厳格なテスト済みですので正確さからいって 決して当たりはずれがございません 私たちはタイムグラファーで厳格なテストの結果 不合格な時計はどんどんメーカーに返品しているのです
トキワヤの時計は胸をたたいておすすめ出来る理由がこの点でもおわかりでしょう

●お好みの時計が選べます!!
そうですセイコー・シチズンの一流メーカー品が かかさずそろえてございます こんなのがほしいな！あんなのがいいな！とデザインに気むずかしい方 必ず選ぶ満足感をお約束いたします あなたのすばらしいセンスでお好みの時計をおさがしください

●時計はあなたに一生お供するもの….
一日中 一年中 そして一生 時計はあなたにおともするものです 厳格にテストされ アフターサービスの完備されたところでお求めになるのが一番のこつです 創業98年 伝統と信用と実績のあるトキワヤにおまかせください それが長い目であなたにお得ですよ

3 この番号は今週の月曜日から始まっており一週間続きます 必ず切り抜いて1・2の次に貼ってください あなたにきっとすばらしい事がありますよ！お約束いたします

宝石・時計
トキワヤ
平1町目、phone:3-2339

二㌶以上わずか二百戸

兼業化に生産減の心配

いわき市が調べた市内の農家は一万五千三百四十九戸だが、経営規模別耕地規模では、二㌶以上はわずか二百五戸に過ぎず、全体の一・二%という淋しさ。また年間の農産物の販売額が百万円を越えている農家は二百二十九戸と少なく、三分の一が五十㌃未満の零細農家。産業の開発に伴って兼業農家は増加する一方にあり、すでに八割を突破している現在、生産量にも大きく影響、今後の農業振興上に暗影を投げかけている。

いわき市内一万五千三百五十一農家のうち、兼業農家は一万二千七百一戸も占めている。耕地面積が一㌶未満は一万五百五十五戸で全体の七割も占め、農業規模が小さいものが多く、一～二㌶は四千五百八十九戸と三割に満たず、三㌶以上はたったの八戸。農産物を販売している農家は一万二千四百二十九戸で、二千九百二十戸は自家用として栽培している。年間販売金額が百三十万円を越える農家は百十一戸で、一%にも満たない現況。販売金額別農家数は次のとおり。

▽三万円未満＝一千十八戸▽三万～十万円＝二千二百八十一戸▽十万～二十万円＝二千二百九十八戸▽二十万～三十万円＝二千百三戸▽三十万～五十万円＝二千四百八十一戸▽五十～七十万円＝一千三百八十六戸▽七十万～百万円＝六百三十三戸▽百万～百三十万円＝百十八戸▽百三十万円以上＝百十一戸

た。

子豚セリ市ようやく再開

4月1日畜産センター

いわき市平養豚組合(志賀季三郎組合長)は二十八日午後一時から平支所会議室で運営委員会を開き、四月一日に行なう子豚セリ市の準備、運営を打ち合わせる。

同組合主催の子豚セリ市は昨年二月いらい開店休業状態となっていたのを、新年にはいって畜産センターにセリ場を建設、セリ市の再開を図ったが、豚コレラの発生、移動禁止令が出てまたストップ、その解禁でようやく開くメドがついたもの。

子豚セリ市は毎月一日と十五日に定期的に実施する。

14カ所で巡回供血

平保健所は二十五日から三日間、管内十四カ所で愛の献血を呼びかける。日程つぎのとおり。

◇二十五日＝(午前十一時～午後二時半)平酸素(午後三時～四時半)建設省東北地方建設局磐城国道事務所◇二十六日＝(午前九時～正午)藤越、水鉄平工事区(午後一時～四時半)岡田乳業◇二十七日＝(午前九時～午後三時)湯本駅、常磐交通湯本営業所、磐城通運湯本支店、小名浜タクシー湯本営業所、常磐観光タクシー、湯本矢内タクシー、常磐農業協同組合(午後三時)常磐警察署(同四時半)常磐郵便局。

中卒生、京浜へ

勿来から85人就職

いわき市勿来方部(田人、遠野町を含む)中学校卒業生中八十五人は勿来職安所のあっせんで東京、神奈川、埼玉方面の大工場に就職する。

東京都へ男子三十五人、女子十三人、神奈川県へ男子十二人、女子二十一人、埼玉県へ男子一人、女子三人、合計八十五人。出発は二十五日午前十一時三十三分、植田駅発列車で勿来職安所深沢業務課長ほか二人が引率する。

五千人の人出

照島オープン

いわき市泉町の"照島ランド"は、春分の日の二十日オープンした。アシカやイルカなどのいる海獣動物園、また観覧車、コーヒーカップなどの遊園地も家族連れで大にぎわい。ポカポカ陽気に誘われて夕刻までに五千人に近い人出だった。

なお入園料は特別割り引きしておとな一人百五十円(普通料金二百五十円)高校生同(二百円)中学生百円(百五十円)小学生同(百三十円)幼稚園児五十円(百円)にしたが、これは二十三日まで続ける。

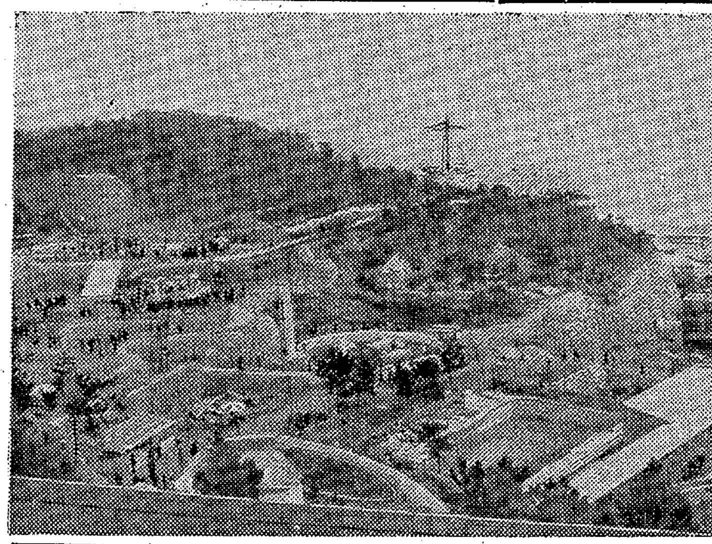

【オープンした照島ランド二十日写す】

料理教室　いわき市勿来公民館主催料理教室は二十四日午前十時から午後一時まで勿来公民館でひらく。

名物になった公益質屋公売

内郷で長蛇の列

内郷公益質屋の質流れ品公売は十九日午前九時半から内郷公会堂で行なわれた。この日出品されたのは時計八点、テレビ、ミシン、金ユビ輪各一点のほかトランジスタラジオ、衣類などあわせて三百点。

【内郷の質流れ品公売】

すっかり名物になっただけに会場前には午前八時ごろから住民が列をつくって開場時刻には百五十人がつめかけた。時計やユビ輪、ラジオなどは二十分で売り切れ、衣類も昼までには七〇%が売れ

市況

魚類

(二十日午後―二十一日正午)

二十一日の小名浜港は、いぜん小サバなどの水揚げでにぎわった。

【小名浜港】巻網船一カ統　底引船二十九隻　小型船二十二隻

▼小サバ　五万キロ　二二▼アブラサメ　四千キロ　六一―一五▼水タコ　四千キロ　八〇―五〇▼ヒゲタラ　千八百キロ　六▼ナメタ　千六百キロ　三八五―一五〇▼イシモチ　千五百キロ　二九〇―一一〇▼アカジ　千五百キロ　(大中)二四五―一六〇(小)五〇―二〇▼メヒカリ　千四百キロ　八五―五〇▼アンコウ　千五百キロ　七〇―五〇▼マツカワ　千四百キロ　四八〇―一七〇▼ドンコ　千三百キロ、八五―六▼メヌケ　五百キロ　三〇〇―二四〇▼ヤナギ　四百キロ　一〇〇〇―三五〇▼ギス　四百キロ　九〇―二〇▼トウジン　三百キロ　二五―二〇▼アナゴ　二百キロ　三五〇―三〇〇▼ノドクロ　二百キロ　三五〇―一〇〇▼ホウボウ　二百キロ　三〇〇▼サメサカレイ　二百キロ　一〇〇―六〇▼ニクモチ　二百キロ　二五〇―七〇▼ヤリイカ　千五百キロ　一九五―一五〇▼ヒラメ　百五十キロ　九〇〇―六七〇▼ブドウエビ　百三十キロ　一四〇〇―六〇〇

(二十日午後　巻網船十カ統　▼小サバ　二十一万四千キロ　二三―一七・五)

【江名港】　底引船七隻　水揚げ中

【中之作港】　底引船一隻

▼アブラサメ　二千キロ　六五―一五▼水タコ　四百キロ　八二―四〇▼ナメタ　百キロ　三五〇―一八〇▼マツカワ　百キロ　四三〇―二三七

(二十日午後　巻網船三カ統　▼小サバ　三万五千キロ　二二―二〇)

野菜

▼ホウレン草　一五―一五(東)
▼菜類　一〇―一二(〃)
▼白菜　三〇―一六(キロ)
▼カブ　二〇―一五(東)
▼ニンジン　四〇―一〇(キロ)
▼ゴボウ　五〇―一五(〃)
▼大根　二五―一五(〃)
▼ネギ　五〇―三五(東)
▼タマネギ　一〇〇―八五(キロ)
▼キュウリ二〇〇―一七〇(〃)
▼タマナ　三五―一〇(〃)
▼サツマイモ　二五―一〇(〃)
▼ナガイモ　六〇―三〇(〃)
▼パレイショ　二五―一〇(〃)

果物

▼サトイモ　五五―四〇(〃)
▼ニラ　一八―一八(東)
▼ミツ葉　四〇―三〇(〃)
▼ウド　一七〇―一〇〇(〃)
▼ピーマン　三三―三〇(袋)
▼モヤシ　二五(キロ)
▼シイタケ四五〇―三五〇(〃)
▼春菊　一二―一五(東)
▼玉子　一五―一二(コ)
▼リンゴ　七五―三五(キロ)

(丸平青果市場調べ)

祝　ご入学おめでとうございます
オリジナルセール
4月20日まで
お買いあげの方に特製ノート進呈
贈りものに―プラチナを!
プラチナポケット　¥1,000から
プラチナ18　¥2,000から
プラチナシープ　¥5,000
プラチナプラチナ　¥10,000
万年筆専門店
岡萬年筆店
いわき市平字三町目(中央通り)　電④4333

越　フジコシ
ほかの店と比べてみて下さい
晴の合格を祝して学生服の超値下げセールを行なっております小学生から高校生まで各サイズを豊富に揃えて大特売　学生服は藤越!
カシミヤ学生服(ポリエステル六五%・レーヨン三五%)
一〇号　四七三〇円
〃一一号　四九三〇円
〃一二号　五一三〇円
〃一三号　五三三〇円
〃一四号　五五三〇円
平店新館一階

お楽しみカードをご持参ください!
粗品をもれなく進呈!
▽ハウスプリンミックス　八〇円の品　四五円
▽カップ印ペットシュガー　一〇〇円の品　五〇円
※二十二日(一日間)限りの特売です
湯本・スーパー　丸光
常磐湯本町中央通り　電二〇七二・二五六一

小野内科小児科医院
小野弥久
小野美恵
いわき市平字月見町一〇　電④八八八〇

思い出に残る卒業記念写真ぜひ当館で…
●出張撮影いたします
岡山写真館
いわき市平南通り　電(平)④2923

第四回「大特価セール」
植木鉢　サービス品より　高級鉢まで
▽三月二十二～二十四日(三日間)
▽出張販売「平三町目　大黒屋横」
植田町鮫川橋際　草野ガーデンセンター

皮膚科
泌尿器科
三浦皮膚科医院
いわき市平字材木町電④四二四七
(堂ノ前遊園地となり)
三浦正男

決算感謝大セール
5～2割引き
3月31日まで
※商品の一例※

ミノルターSR7(ケース付き)	44,000円を	34,000円
キャノン7　14(ケース付き)	49,700円を	31,000円
キャノネットQL17(ケース付き)	25,100円を	20,000円
ヤシカエレクトロ35(ケース付き)	23,200円を	19,800円
シネキャノネット(ケース付き)	31,300円を	13,000円
セコニックホームスライド	7,800円を	4,500円
三脚	1,800円を	1,000円
ストロボ各種		2割引き
フラッシュ	1,000円を	700円
双眼鏡		オール　2割引き

フジカラー　チェーンラボ
・カメラの田中
平駅前＝電3―2024・2025／現像所＝平谷川瀬＝電4―5025

ピノッキオは暴れん坊

物語り お巡りさんも登場

劇団東少の「ピノッキオ」の公演は四月一日、平市民会館で開かれるが、前人気がよく、各小学校の申し込みはふえる一方、そこでこのミュージカルに登場する人物、物語りなどを紹介参考に供しよう。

〈登場人物〉ピノッキオ（木の人形ーのちに人間になる）ジェッペット（大工の老人）こおろぎ（良心の象徴）きつね、ねこ（悪へ誘惑する二人組）ジュリエッタ（団長の娘）スタルディ（いばりやの男の人形）ヴォティーニ（おしゃれの男の人形）カルロ（ひょうきんな男の人形）ネッリ（せむしの男の人形）チッチッロ（やせっぽちの女の人形）ベッティ（まきげの女の人形）その他、人形たち多ぜい。家主のおかみさん、お巡りさん、その他、町の人たち、多ぜい。

〈物語り〉このおしばいは、みなみの国の、みなと町におこったものがたりです。

主人公は、ピノッキオという木の人形です。たいへんなあばれんぼうで、生まれたばかりだというのに、〝バカヤロー！じゃまするな！ボクは自由なんだ！〟ーと叫びつづけています。

ピノッキオをつくったのは、ジェッペットという大工のおじさんです。いつまでも、ピノッキオを自分のそばにおいておきたいと思っています。ピノッキオが外にとびだして行くと悲しみます。

（何だか、君たちのおかあさんに似ているとは思いませんか？）

こおろぎは、かわいい少女です。いつも、ピノッキオのことを心配しています。あんまり心配しすぎて、ピノッキオのことを「バカでマヌケでデクノボウだ」と言います。そして、石をなげつけられて死んでしまいます。

（でも、また生きかえります。向こうの壁の割れめから、こっちの石垣の下から、そして、みんなの胸の中から、こおろぎの声が聞こえてきます…君たちの胸からも、こおろぎの声が聞こえるでしょうか？）

キツネとネコは、なまけものです。毎日、うたっておどって、遊んでばかりいます。ピノッキオもその仲間にいれようとさそいます。さそわれると、ピノッキオはすぐフラフラとついて行きます。

（だって、勉強するより、あそんでいるほうが、ずっと楽しいものねー）

人形しばいの一座がやって来ます。団長さんは、ヒゲだらけのこわい顔をしています。声も大きくて、まるで雷のようです。でも、「おかあさん」ということばを聞くと、急に背骨がグニャグニャとくずれて、大きなクシャミをします。

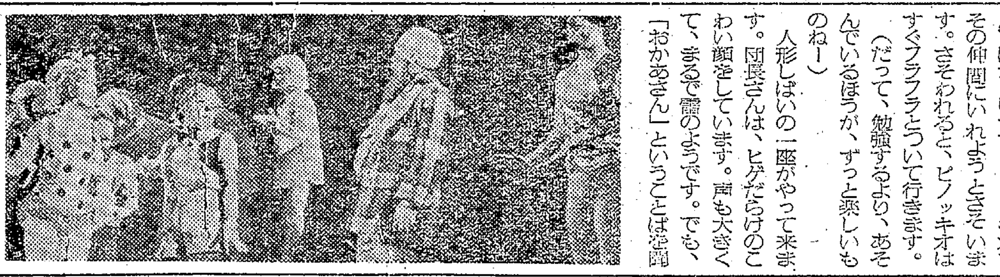

【ピノッキオと人形しばい一座】

（ほんとうは、とても心のやさしい人なのかも知れませんね！）

ジュリエッタは、団長さんの娘です。悲しい声で、歌をうたいます。お月さまをながめて、おかあさんを思いだしながら涙をながしたりします。

（だれかのことを思うと、胸がしめつけられてくるしくなるーなんてことが、きみたちにもありますか？）

おおぜいの人形たちがいます。みんな、そろいの服をきています。でも、その下には、みんなそれぞれにちがった服を着ているのです。それをかくしているのです。

ほんとうはしゃべることだってできるのです。でも、ふだんはぜったいに口をききません。団長さんに言われたとおり、右をむいたり、左をむいたり…決して不平や不満を言いません。

（こんな人が、君たちのまわりにもおおぜいいるのではありませんか？君たちのおとうさんはどうですか？）

家主のおかみさんとおまわりさんは、ゆかいな人たちです。あわてんぼうの家主さんは、エプロンをお尻にしたり、右と左とちがった靴をはいたり…ボンヤリもののおまわりさんは、ねこに財布をすられたり…でも二人とも大変気のいい人なのです。

（どうやら、おまわりさんは、家主のおかみさんが好きなようですよ！だのに、なかなか口にだせなくてイライラしているのです。かわいそうにね！）

×　×

こういろいろな人たちが出てきて、おしばいが始まります。「どんなものがたりないのかなあ？」ですって？ーそれはおしばいをみればわかります。

〈ピノッキオ歌集から〉

涙って何だろう

瞳に光る
キラリと光る
あの ひとつぶの
ひとつぶの 水
あれは 何か
あの光るものは 何か
なみだー
光る なみだー
なにが あんなに
光るのかしら？
頬を流れる
ホロリと 流れる
あの ひとすじの
ひとすじの 水
あれは 何か
流れるものは 何か
なみだー
流れる なみだー
なにを あんなに
流すのかしら？
心にしみる
チクリと しみる
この ひとさしの
ひとさしの 水
これは 何か
この鋭いものは 何か
なみだー
しみる なみだー
なぜに こころに
しみるのかしら
なみだー
涙って何だろう
なぜ 光るのかしら
なにを 流すのかしら
どうして こんなに
心にしみるの
涙 涙
涙 涙
涙って 不思議だなー

東門に鉄製トビラを寄贈

平二小の卒業生

いわき市立平二小四十二年度卒業生百九十六人は、卒業記念として東校門のとびらを贈った。がんじょうな鉄製づくりで、黒色に塗りあげた中に白い梅の花の校章をあしらったもので、価格は五万円。このほか児童たちの手で、体育館前ほか五カ所に等身大のコンクリートづくりの彫そを製作、魚をほった赤れんがで周囲をあしらった、真心こめた作品を記念として残した。

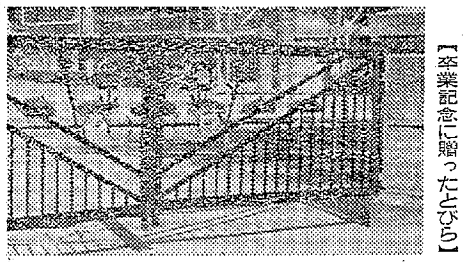

【卒業記念に贈ったとびら】

明治百年 いわきの人脈 （34）

文　荒川禎三

磐中を卒業すると東京府下滝ノ川大蔵省醸造試験所に入所した。小野晋平、古川伝一等当時の造り酒屋後継者は、義務的に入所させられた。酒造方法が幼稚で変質酒がちょいちょい造られた。そのため大蔵省がのり出し、伝統の杜氏（とうじ）まかせの製法に、化学的基礎知識を植付けようとの試みであった。

永山の入所した同期生は、永山が最年少で、他は相当に年をくっていて、最高齢者は三十四、五歳、妻子のあるオッさんもいた。

そうしたオッさんたちには、夜の東京の誘惑は、一段ときびしかった。スタミナがウズウズした。お金には不自由しない若旦那方だ。自然相談することも派手であった。顔つなぎを兼ねて『吉原観光団』を計画し、同期生相互の親睦と交遊を深める企画が発表された。会費三円、全員義務出席。その頃の吉原は、老いも若きも一生に一度は洗礼をうけねばならぬ簡易セックス処理場であった。

その日は年長の寮長指揮により、堂々隊伍を組み、陽の高いうちに滝ノ川を徒歩出発し、上野を経由して花の吉原へくりこんだ。永山等の分隊は越中楼が攻撃拠点であった。途中の快談は想像にまかせよう。威勢よくハシゴ段をかけ上り、大広間に陣地占定して、最も逃亡の恐れあった年少の永山から、核弾頭を抱えて小部屋攻撃が発令された。団長の親心で途中の事故を心配し、やり手婆さんが介抱役で援護の役をつとめた。

かくてインギン不礼なるコーチのきびしい監視のうちに青年勇吉開眼始末が終わった。その特別講習は再々行なわれた。すべて習うより馴れろ…卒業の頃は、少しのタメライもなく『ああ、いいよ』と軽くうなずく程度になったというが、いささかプライバシーの侵害になるだろう。とにかく立派であった。

永山酒店主永山勇吉氏

何事にも糞！負けられるか…の勇猛心が全身にたぎった。

その後一念、勉学を志して明大に入学した。

『醸造期には休学して家業を手伝います』

と、神妙な態度で親父説得に成功した。彼の人生は自ら開拓した愉快な物語りいっぱいだ。こうして明大に進んだ。

後年の永山勇吉の、自主独往の境涯は明大時代に培養されたと断じてよかろう。蛮屋から出た勇者であった。

ご婚礼家具各種
勉強で評判の店
丸萬家具店
いわき信販チケットご利用ください
店舗／平・四町目電④6633
工場／平・白銀町電④6634

質
平・かじ町
電④2088
草野質店

ヤスミツ木工株式会社
店舗装飾設計施工
室内装飾家具製作
総合営業所 平谷川瀬字明治町 電③3381代
和洋・厨房・スチール・家具・室内装飾・特注設計

耳の不自由な方に
リオネット
（福祉事務所指定品）
トランジスタ補聴器
いわき市平駅前 電④2496・6732
富永電気商会

合格おめでとうございます

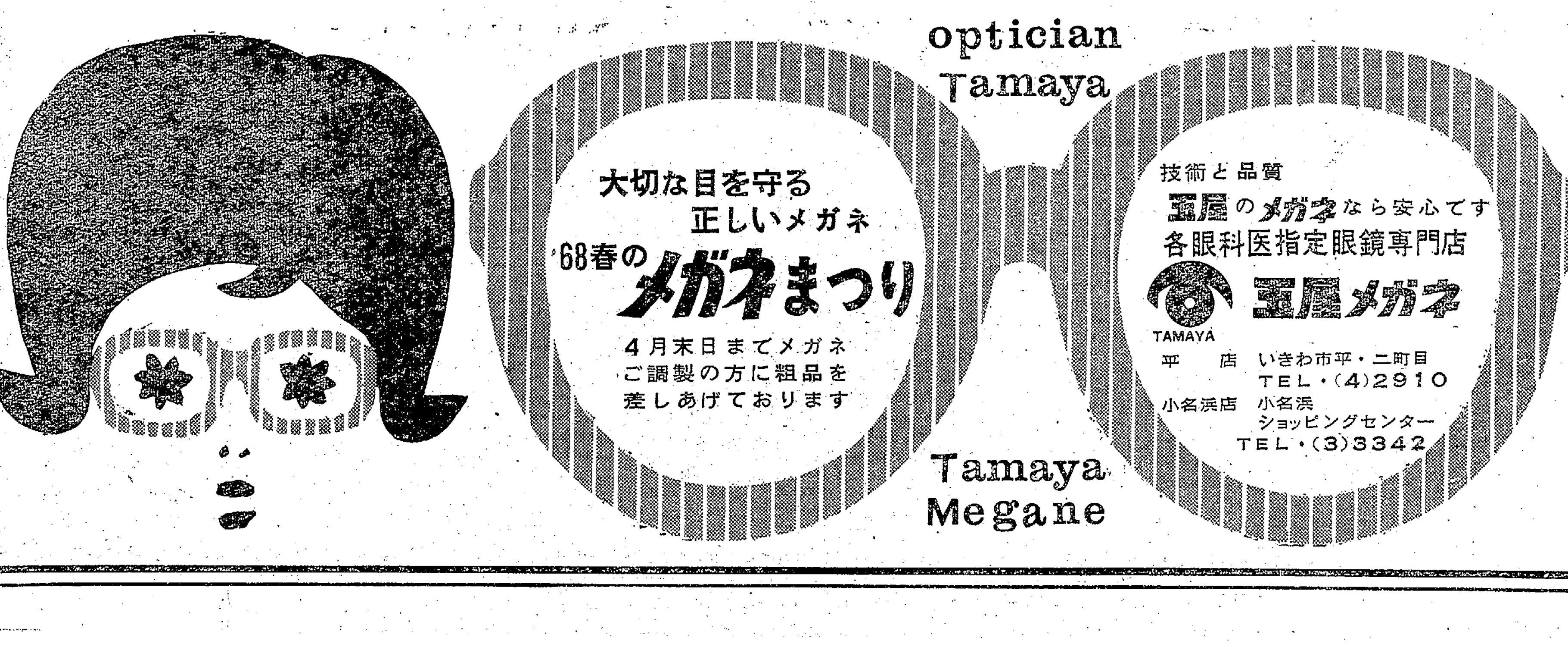

郷土力士物語り（8）

ワンパク坊主"常錦"

◇…小沼盛一

今度の春場所中に横綱佐田の山が突然引退し、角界随一の名門・出羽海部屋の総帥となったことは、最近の角界におけるビッグニュースであり、その佐田の山の引き際と部屋の師匠に推された信望と手腕に敬意を表したい。常錦は今、その出羽海部屋の親方として後進の指導にあたっているのだ。彼が引退したのもちょうど二年前の四十二年春場所で、その奇しき因縁と本県出身の名力士として、当時、十五尺の土俵狭しとばかりに暴れ回って、短身から見せた豪快な投げ技に大観衆をわかせた印象はあまりにも鮮やかである。

彼は昭和六年五月三十一日、東白川郡古殿町の農家に生まれ本名を前田正三といった。父と長兄を早く亡くし、母の手一つで育てられた正三少年は、子供のころから手がつけられないワンパク坊主であり、小学校のガキ大将で、よく担任の先生を困らせたものだった。

十八歳のころまで田植え仕事を熟心に手伝っていたが、その年、二十四年の九月、白河市の八幡神社祭礼に元横綱安芸の海の藤島親方が組長となって汐ノ海・増位山（共に大関）・千代の山（二十六年横綱）大相撲一行の巡業がやって来た。そのころ村一番の草相撲の強豪振りを発揮していた常錦は、余興の十人抜きにアッサリ勝ち名乗りを受けた。その時、かつて大横綱双葉山の七十連勝をはばんだ藤島親方から「どうだ、相撲取りにならんか」と肩をたたかれた。かねてから力自慢の正三少年の決心は、ここで固まった。「立派になるまでは絶対に家に帰るなヨ」と、正三少年の頑固さや気の強さを知っていた母に励まされて、彼は横綱の夢を胸に抱いて出羽海部屋の門をたたいたのだった。

ところが、いなかの少年が初めて大都会東京に出たからたまらない。すべてが珍しいものばかり浅草のネオンのまばゆさに驚き、部屋の千代の山、大起の大きさに目を回して、さすが名うての悪童も心細くなってしまった。その年の秋場所に初土俵を踏み、序ノ口、序二段を各一場所で突破。三段目もわずか五場所のみ、二十七年夏には早くも幕下に進んだ。その幕下も負け越し一場所だけという好成績を続け、三十年春には十両に昇進したものである。しかし、それまでになるには常錦の並み並みならぬ努力と精進があればこそであり、下の時分には髪はザンバラ、耳はザクロのように割れて血がにじみ、それはみじめなものであったそうだ。また、余りの辛さに何度もやめて帰ろうとしたこともあったが、故郷を出る時の母のことばが許さない。彼の小さな体に秘めた、すさまじいばかりの闘志と根性が遂に爆発したのである。

【断髪式の日の常錦】

三十三年初場所、十三勝二敗で十両優勝を成し遂げ、春場所には天晴れ新入幕を果たして若武者振りを発揮した。一七四㌢、一〇七キロの恵まれない身体ながら、やぐら投げを得意としてしばしば大敵を苦しめ、大かっさいを浴びたものである。力士仲間からは「トラさん」と親しまれて徳望があり、いかにもお相撲さんらしいキリリと引きしまった風貌には、多くのファンを引き寄せる魅力があった。明るくものにこだわらぬユーモアな人で、いつも周囲を爆笑させていた。

三十四年夏にヒザ関節をネンザしたのが致命傷となり、十両と幕内を往復すること五回。しかし良く頑張って三十九年春には、最高位の前頭筆頭まで進んだ。だが、ヒザの故障は一向に良くならず、その年の九州場所には十両へ転落そして、六度目の入幕をとげることなく昭和四十二年春、幕下に下がったのを名残りに引退した。時に三十四歳。当時鶴ケ嶺に次ぐベテランだった。

私が蔵前国技館で常錦を見たのは、引退間近な十両低迷期のころだった。取り組みを終えて引き上げて来たその面影には、いちまつの寂しさがただよい、往時の全盛時代を思い浮かべているかのようでさえあった。

昨年六月五日には、年寄関ノ戸襲名披露断髪式が盛大に催された。ことしの春場所から稲川と名跡を変更した常錦は「ワシみたいな小さな体で幕内にはいれたのは千代の山関にかわいがられたお陰。今度は自分が若い者の世話をしなくては…」と、今や出羽海部屋では他の親方衆とともに海乃山、福の花、龍ノ花らの次期横綱大関昇進に心血を注いでいる。今度の佐田の山の新出羽海親方も、好漢常錦の手腕には大いに期待しており、その信望は厚いといわれている。

なお、常錦のおばにあたるいわき市平・大町の狩谷キタさん（六七）は、今でも常錦の幼いころのワンパク振りを目を細めて懐かしそうに偲んでおられる。

家庭の日　作文入選作品

ゆびきり

平四小二年　松本武祝

ぼくの家では、秋の田んぼのしごとでもいそがしいので、みんなでそうだんして夜やることにしました。

どんなことをしようかとぼくは早く夜になればいいなあと思っていました。いよいよ夜になりました。おかあちゃんは「さあ、はじめるよ」といっておかしをはこんできました。ぼくはおかしを見ただけでうれしくなりました。でもおかしはちょっとの間はおあずけでした。ぼくが、まっさきにやることになって、きかん坊やえほんを読みました。ぼくがへんな読みかたをしたら、おかあちゃんが「ふふふ」とわらってしまったので、ぼくもつられてわらってしまいました。

つぎは、おかあちゃんです。ジャングルのはこぶねを読んでくれました。おかあちゃんはぼくらの先生のようにとてもじょうずでした。そのつぎは、トランプでした。おねえちゃんは、じょうずで一ばんでした。ぼくはちょっとがっかりしました。本気になってやったのにどうしてまけてばかりいるんだろうとくやしくなりました。でもおねえちゃんは、中学校だからあたりまえだなあと思いました。

きょうの家ていの日は、家中の人がみんなはいらなかったのでぼくはおじいちゃんやおばあちゃんのへやに行って話しました。そしたらおばあちゃんがぼくに、「武祝、こんどは、ごめんね、おじいちゃんもつかれてねてしまったし、おばあちゃんもねむくなってしまったので、まざらなかったのよ」とぺこぺこあたまをさげました。でもぼくは、おばあちゃんらには、トランプあそびなんかおもしろくないのかなあと心の中で思いました。ぼくは、このつぎの家ていの日には、おじいちゃんもおばあちゃんもはいって、たのしくすごすことを考えてちょうだいとおかあちゃんにしゅくだいをだしました。そしたらおかあちゃんは、わらいがおで、「武祝にはまけた」といって立とうとしたので、ぼくはおかあちゃんとゆび切りをしました。

早く家ていの日がくればよいなあといまからたのしみです。

家庭の日

平四小五年　佐藤文俊

家庭の日は、ぼくたちが会津にいたときから始まりました。家庭の日の最初の日は、家族会議をしました。テープレコーダーがあるのでさっそくテープにとり、二回目の家族会議のはじめに、前回の発言の悪い点、家庭のきまりが、どのようにきまって、守られているかなど、反省してみたりしたので、みんなきまりよい生活ができるばかりでなく、自分自身の行動についても、考えられるようになりました。

またしばらくの間、ぼくの家では、日曜日になると、母がるす番、あとは遊びというきまったような生活を続けていました。だが、平に来てから、家族みんなで赤井嶽に登ったことがあります。母は行きたくないと言ったが、家族みんなで行かなければ、家庭の日の意味がないと思ったので、むりやりつれて行きました。帰り、母は口でこそ言わなかったが、家族みんなと、いっしょに行けて、楽しかったでしょう。

このようにして、ぼくの家では、まがりなりにも家庭の日を、いちおう何かの形ですごしてきたが、さい近になって、ぼくは半年分の計画をたてて、たとえば四月は草花のていれ、五月は山登り、六月は家族会議、七月も家族会議、八月は夏休みの反省をかねて、物の整理整とん、九月は家族会議というようにして、秋には、山登り、寒くなったら家族会議をくり返して、家庭の日を、むりなくすごしたら、という意見をもっています。

ぼくは、家庭の日というのは、毎月第三日曜日だけでなく、家族みんなで仕事をしたとき、遊んだとき、家族会議をしたその日が、家庭の日だと思っています。そして家庭生活を向上させるには、「家庭の日」というものが、なくてはならないものです。これからも家庭の日を家族のひとりひとりが、大切に考え、仕事をし、遊び、家族会議をして、常に反省しながら続けていきたいと思っています。

家庭新聞

平六小五年　永井香緒子

わたしの家では、ときどき家庭新聞を作って、本だてのところに、はっておきます。この新聞は、四年生のとき、国語の時間に新聞作りをならったのがきっかけで作りはじめ、いままでに五号まで発行しました。この新聞には、おもに家庭でのニュースや、わたしたちのいろいろな反せい、今月のこよみ、クイズなどの記事をのせます。

新聞から、ちょっと記事の内容をしょうかいしましょう。1、家庭ニュース（その月にあった行事についての感想や、わがやのいろいろなできごと）2、いろいろな反せい（家族の中で、一人一人の悪いところや、良いところなどを、二つぐらいずつ見つけて、新聞にのせて、その人の悪いところはなおし、良いところはのばしていく）3、今月のこよみ（その月の行事を、こよみの中からさがして書く。休日のよていなども書く）4、クイズ（クイズの本のなかから、みんながわかるような問題をさがして書いたり自分で考えた問題などをだす。時々、しょう品つきのクイズなども出す）

この新聞を作ってから、家の人たちの悪いところがなおってきました。また父や母は、文章を書く勉強になるし、やくそくもよくまもれるようになったとよろこんでいます。

新聞を書くということは、記事を集めたり、記事のわりつけをしたり、いろいろとたいへんです。それで発行しないでしまったことがなんどもありました。また新聞の発行日が決まっていなかったため、書きたいというときだけ書いて、毎月の新聞発行を忘れてしまったようです。それで、これからは発行日を、第三日曜日の家庭の日にしたいと思っています。

新聞作りは、全部わたしがやっているので、こんどからは、妹にもてつだってもらって、よりよい新聞を作っていきたいと思っています。そして、この新聞を通して、家の人たちの悪いところを直しあって、家庭を楽しい明るいふんいきにしていきたいと思っています。

★合格おめでとうございます
浜通り　女子高校制服おあつらえ!!
●ダイコクヤが自信をもってお奨めする
5階・制服おあつらえ部
＜特選服地＞
●カネボウサンダック・デラックス純毛サージ# 30000
●ニッケ・デラックス純毛サージS－3
三つ組み＜責任縫製お仕立てあがり＞
11,000円
●制服お仕立ての方に
各高制定ブラウス進呈！

男子高校学生服
プレゼントセール
■学生服お買い上げの方に
卓上目覚し時計・シチズン・カレンダーつき腕時計を進呈！
2階■学生服売り場
皆様の利益を護る店
大黒屋
ダイヤモンドストア
いわき市平字三町目・電話③1191・水曜定休
・営業時間9.30－6.00

NHK 第一 1340KC

6・05 じょうずな話し方
15 家庭音楽会
7・00 ニュース▽ニュース解説
30 東西浪曲名人会「おさん茂平」春野百合子「赤垣源蔵」酒井雲
8・30 ニュース特集
9・15 趣味の手帳＜こどもの新聞と私＞評論家村岡花子
30 放送の夢「音の世界」詩人寺山修司　作曲家武満徹ほか
10・15 きょうの問題
30 NHK音楽祭～邦楽のタベから～▽長唄「操三番叟」▽新内　閻蝶
11・30 夢のハーモニー

NHK 第二 1540KC

6・00 そろばん教室「3級のわり算」
20 基礎英語
40 英語会話
7・00 ラジオ農業学校「果樹園の土じょう管理と施肥」～果樹と土じょう～藤森要吉
8・00 通信高校講座①商業一般②地理B③英語A④化学A⑤古典乙～古文～⑥英語A
10・15 通信高校講座「物理」
35 通信高校講座「数学1入門」熊沢　淡
11・00 フランス語入門～基礎編～
20 中国語入門
40 大学講座「英語」

ラジオ福島 1060KC

6・00 県立高校合格者速報
8・00 リクエストラリー
30 県立高校合格者速報
9・00 橋幸夫ショー「おしどり富士」「大学の青春」「殺陣師一代」「暗闇富士」ほか
30 夜の名曲
10・00 ヤング・ヤング・ヤング　前田武彦
25 ガイドタイム
30 ミュージック・イン・ハイフォニック
11・00 大学受験ラジオ講座

総合テレビ ④ ※印はカラー

6・00 四つの目「よっちゃんの探検」
30 素顔の青春
7・00※きょうのニュース
30※極点をめざす「第9次南極観測隊の記録」
8・00※ふるさとの歌まつり　美空ひばり　晴乃チック・タック　横浜市生麦町有志ほか
9・00※ニュース▽ニュースの焦点
40 NHK劇場「うだでなや」望月優子　小林千登勢　登勢　上田忠好ほか
10・30 われら人間家族▽血液
11・20 明治のアルバム「緒方洪庵の適塾」

教育テレビ ⑩ ※印はカラー

6・00 スペイン語講座▽手紙
30 みんなの科学「博物誌」うに
7・00 英語会話▽素人演芸会
30 そろばん教室「3級程度の練習」わり算の位取り
8・00 教養特集「大景情報時代」
9・00 通信高校講座「生物」生物を学んで
30 通信高校講座「化学」
10・00 通信高校講座「数学」
30 通信高校講座「数学2A」
11・00 通信高校講座「数学1入門」
25 たのしいフランス語

福島テレビ ⑧ ※印はカラー

6・15 キャプテン・ナイス「ナイスは千里眼」
45 ニュース・フラッシュ
7・00 歌うサテライト「7時だ　とび出せ！」東京ぼん太ほか
30 チャコねえちゃん「ぼくだけついてたよ」
8・00 パパ長生きしてねッ！「嫁と妻の間」司葉子　京塚昌子ほか
9・00※大バラエティ「おれが一番！」扇ひろ子ほか
30※ボクシング中継「沼田義明と岩田豊」
10・15 0022アンクルの女「四次元への蒸発」
11・15 大相撲ダイジェスト

FM放送 ☆印はステレオ

6・05 夕べのひととき＜ディスクジョッキー＞
7・20☆ステレオコンサート～ジャズ・フラッシュへ話・児山紀芳
9・15☆ふるさとの四季～詩とわらべうたによるステレオ風物誌～合唱・すず児童合唱団
10・00 イングリッシュアワー＜シャーロック・ホームズ・シリーズ＞
40 朗読「あにいもうと」東　恵美子
11・05 夜のしらべ　「チェロ協奏曲ハ長調」ハイドン作曲　「チェロ協奏曲変ロ長調」ボッケリーニ作曲ほか

きょうのもの

◇放送の夢
～第一・夜9・30～

音の世界

二十二日の放送記念日にちなみ、三夜連続で各界の代表者に放送に寄せる期待を語ってもらう。ラジオ、FMなどは、とかくテレビにおされがちといわれるが、一方、音だけの世界もある。

最近は、録音技術を生かした「帰って来たよっぱらい」のようなものも人気を呼んでおり、電子計算機による作曲も考えられている。

昨年はこうした技術を生かして、独特の幻想的な世界を描きだしたNHK制作のラジオステレオ作品「愛と修羅」が、イタリア賞を受賞、ラジオ、FMなどが、決してテレビに劣っていないことを証明した。

この時間は、詩人の寺山修司さん、作曲家の武満徹さん、それに逓信省電気試験所の菊池誠さんの三人が、これら音の世界を中心にこれからの可能性などを語りあう。

◇NHK音楽祭
～第一・夜10・30～

邦楽

第八回NHK音楽祭の「邦楽邦舞のタベ」から、長唄、新内、箏曲をきく。

①長唄「操三番叟」は、糸あやつりの人形の動きにヒントを得て作られた舞踊曲の代表的傑作。糸あやつりの技巧をあますところなく表現した楽しい曲で、今回は長唄協会女流各流の合同演奏できく。出演は、唄・杵屋佐登代ほか、三味線・今藤綾子ほか、鳴り物・望月紹子ほか。

②新内「蝶々」は、新内の代表曲のひとつで十八世紀末の江戸文化爛熟期にできた作品。出演は、浄るり・新内志賀大緑ほか、三味線・新内勝一朗、上調子・新内仲三郎。

③箏曲「四季のながめ」は、四季おりおりの京都郊外の風情を歌った曲。手事中心の器楽演奏がきどころ。今回は、山田、生田両流の人間国宝による演奏。出演は、箏・中能島欣一、三絃・米川文子、尺八・納富寿道

みもの

NHK劇場
～総合・夜9・40～

うだでなや

夫に先だたれたアキは、秋田から上京し、団地ずまいの息子、三郎宅に落ちつく。一カ月たったある日、三郎の妻、京子が無理矢理アキにミルクを飲ませると、〝うだでなや〟ということばが返ってきた。もちろん京子にその意味がわからない。だいたい京子に対して少しも標準語を覚えないアキに秋田弁を理解しようとせず、逆にいらいらしている方なのである。

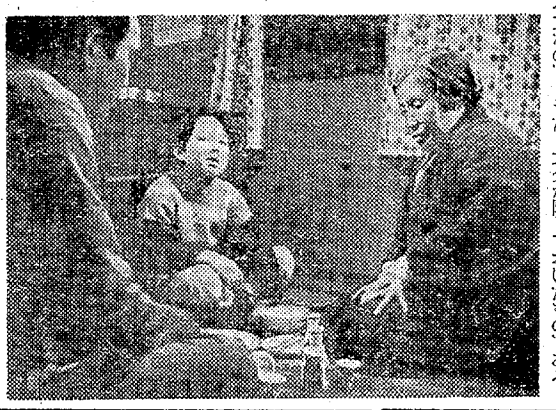

かし、アキは学校に呼ばれるほどの人気者となる。バンドのプレイヤーである三郎は、帰りが遅いが、アキはちゃんと待っていて世話をする。京子にとってははなはだおもしろくない。

京子が実母の病気見舞いにいった留守に、アキは郷土のたまごもちをつくり、酒をあたため、大介とともにいいごきげんだ。それを知った京子は怒り心頭発させる。

そして続いて起こったプライバシーの侵害事件、すなわち大介の答案用紙を無断でみたことにいきりたつ。その答案用紙はとても母にみせられない悪い点で、そっと大介が隠しておいたものである。

アキはこどもにウソをつかせる教育はいけないと思う…。

出演＝望月優子（アキ）上田忠好（三郎）小林千登勢（京子）大山尚雄（大介）富田恵子（由子）岡部政明（森）ほか。

◇極点をめざす
～総合・夜7・30～

第九次南極観測隊の記録

第九次南極観測隊は、村山隊長ら越冬隊を成立させ、いま観測船「ふじ」で帰国の途についている。観測隊の記録である。

去年の十一月二十五日、東京を出港した観測船「ふじ」は、十二月末、南極の氷海にはいった。

初の基地横づけを目指す「ふじ」は、リュッホルム湾の固い定着氷と苦闘の末、一月十三日、ついに東オングル島の昭和基地東海岸に接岸、物資の輸送、基地建設、補修作業がはじまった。

この番組みは、二進一退をくり返しながら氷海をゆく「ふじ」と乗り組み員の苦闘、接岸成功後、南極の短い夏を利用して行なわれるあわただしい作業、一段と整備された昭和基地の全容を伝える。

また、ことしは、生物担当の福井、大久保の両隊員が、基地近くの海で、日本隊としては初めて潜氷調査をし、海底の生物採集や水中撮影を行なったが、その模様を紹介する。

また、鳥居隊長ら第八次越冬隊の九人は、ことしの極点旅行に備えて、アメリカ・プラトー基地まで、雪あらしと酷寒のなか、往復二千六百㌔の内陸調査旅行に成功したが、その道中の記録を伝え、さらに昭和基地をあらたな悲しみに包んだ福島隊員の遺体発見と追悼式、ソビエト・マラジョージナヤ基地との交歓風景など、数日の記録紹介する。

◇パパ長生きしてねッ！
～福島・夜8・00～

嫁と妻の間

文武（小林桂樹）のいる東京支社へ、出丸（田口計）が新支社長として赴任して来ることになった。入社当時は、同じ大阪本社で机を並べた同輩の田丸を、いま上司として仰がねばならない文武の心は複雑だった。だが文武は、そんな苦しさを妻の笑子（司葉子）の前でも口に出さなかった。笑子は文武の気持ちを心配しながらも、相談してもらえないさびしさを、大勢の家族の中にまぎらわせていた。

そんなある日、ついに親子四人だけの生活を実現するチャンスが文武に訪れた。営業部長として大阪本社へ栄転が決まったのである…。

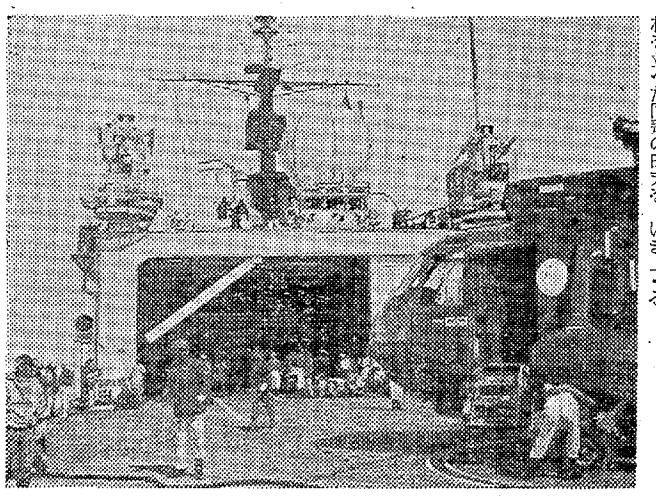

＝極点を目指す＝昭和基地に接岸　あわただしい空気みなぎる観測船「ふじ」船上

あすの運勢

三月二十二日（金・先勝）
小川石洲

【1月生】せっかくの好機を逃がすおそれあり、早手回しがよい
【2月生】行く手に明るい希望あり、信念を持って目標に当たれ
【3月生】表面の美より内面の醜に心すべし、あせれば失敗せん
【4月生】あせって動けば美しい夢も消ゆる、足もとに注意せよ
【5月生】過ぎたことは忘れ心機一転せよ、新しい希望もわく
【6月生】いまは現状を守るが無難、へたに動けば障害招くべし
【7月生】平凡な日だが感情に走りがち、周囲との和につとめよ
【8月生】無理して走るときではない、自力に応じた行動せよ
【9月生】正しい積み重ねが実るとき、積極的にして成果がある
【10月生】なにかとはっきりしない傾向あり、控えめが安全なり
【11月生】最後までねばりが必要なり、案外面白いことあるべし
【12月生】運は目前まできている受け入れ態勢ととのえ努力を

天丼羅

天丼は揚げたてのえび天にジューッと音のするようなタレをかけたものをその場でたべるうまさはやはり冬が一番ですね

月世界

平・南町　電④9191代

〈2/5〉
すぐれた耐久力と経済性・抜群の最小回転半径3.6㍍
大きく広いトランクルーム・明るく広い室内快適な居住性
念入りにつくられた装備・使いやすい4速コラムシフト

ミニカ三菱360

ミニカスタンダード　¥328,000
ミニカデラックス　¥361,000
三菱360スタンダード　¥328,000
三菱360デラックス　¥358,000

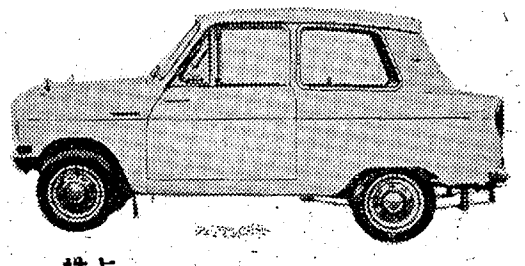

郡山三菱自動車販売株式会社いわき支店　いわき市平・尼子町2　TEL・4－9201

ご入学・ご就職おめでとうございます

景品付きバーゲンセール

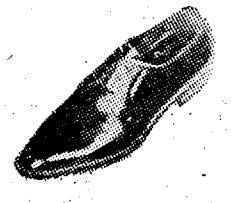

学生靴　紳士靴

男子靴専門店

靴のスガタ

いわき市平字田町（マサゴ通り）　電④4059

さらに新酪農振興計画
田人　農構後の促進に拍車

いわき市田人地区は三十七年度から三十九年度まで、三カ年計画で農業構造改善事業を推進、その後三カ年経過しようとしているが、県でも利用状況調査や技術指導に当たっている。また田人酪農協組でも、同地区の第一開発目標の酪農振興に力を入れ、四十六年度までの計画を樹立、成牛飼育頭数も四十一年に比べて七割増の八百五十頭にふやし、総収乳量も三・一倍の二百六十四万キロ、牛乳の販売総額は三・八倍の一億三千二百万円をねらっている。草地の高率的利用、飼育技術の向上を進めて、生産性を高める方針で、オスは肉用牛として飼育、販売することにしている。

乳牛飼育頭数二千頭（子牛も含めて）を将来の目標としている田人地区は、三十六年度に農業構造改善事業計画地域の指定を受け、三十七年度から総事業費五千九百六十八万一千円（うち国補助二千七百四十四万九千円、県補助六十二万七千円、市町村補助千六百五十六万一千円など）を投入、南大平、荷路夫地区に各四十ﾀﾞ、黒田地区に五十ﾀﾞの計百三十ﾀﾞの採草放牧地を設置するとともに、サイロ、牧舎などの施設を設け、酪農振興上の基盤を整備した。現在の成牛飼育頭数は約六百五十頭を数え、三十七年の百五十一頭に比べて四倍以上の増加ぶりを見せている。しかし事業主体となっていた牧野利用組合が管理に当たることになっていたが、飼養技術の未熟などから、荷路夫地区は農協に管理を委託、その他の地区は共同経営管理、共同酪農協組で管理に当たっているが、田人農協はオス三十二頭を買い上げ、放牧による飼育後、冬期間は農家に委託して飼育、肉用牛として販売する新しい方法を取っている。子牛として安く買いたたかれるのを防ぎ、一年余飼育して販売、現金収入の増大を図るのがねらいとされているが、現地指導に当たっている県いわき事務所の話によると、まだ生育率が悪く、飼養技術上に問題があるという。春草を貯蔵し、夏の乾燥期の不足時期に供給するトレンチサイロ（穴に貯蔵する方式）を近く新設する計画。

四十六年度までの計画によると、四十一年の実績は酪農家百五十戸の一戸平均の飼育頭数は三・三頭だったが、四十五年には百七十戸で七百頭、一戸平均四・一頭、四十六年には百七十戸で八百五十頭、一戸平均五頭と経営規模の拡大、多頭飼育化を図ることにしており、飼育技術の向上によって、一頭当たりの搾乳量も四十一年実績の三千九百四十ｷﾛだったものを、四十六年には一割増の四千四百ｷﾛにふやし、牛乳販売額を四千六百四十八万九千円から二・八倍以上の一億三千二百万円にふやす計画であり、阿武隈山系開発に一大指標を与えている。

お店屋ごっこや児童画展示
満了式前に鎌田保育園

いわき市平の鎌田保育園（鈴木一園長、八十六園児）は二十五日の満了式を前に十九日午前十時半から園児の絵画、工作品の展示会を行なった。

絵は八十六点の力作が園内狭しと展示され、工作品はひな人形、しぼり染めハンカチ、はさみ入れボンボリあられ、しじかぐらなど、こどもたちがたんねんに作ったかわいい製作品、これをもぎバザーに切り換え、銅貨代わりの牛乳のフタをもったパパやママが物色しながらの買い物に、こどもたちは『いらっしゃい、いらっしゃい』とかわいい声を張り上げ、お店屋ごっこは大にぎわいだった。

【鎌田保育園でのお店屋ごっこ】

四倉の奨学金　給与生きまる

いわき市四倉町出身新妻茂三郎氏と四倉町共同の奨学資金四十三年度給与生は十八日つぎの二十二人が決まった。

▽継続＝大楽栄子　東北大（狐塚）大森育子　都留文科大（和貝）遠藤高次　上智大（西三丁目）酒井省三　名城大（狐塚）大和田三起子　四倉高（六丁目）鈴木裕子　同（西四丁目）久保木幸[illegible]　同（東二丁目）斎藤鈴子　磐女（五丁目）▽新規　酒井逸平　福島高専（狐塚）大和田明夫　東北大（六丁目）鈴木洋子　宮城学院短大（六丁目）木田三男　平工（下柳生）酒井道雄　平工（上仁井田）久保木孝　四倉高（東二丁目）鈴木利子　平商（五丁目）新妻誠　同（玉山）大和田光男　四倉高（上仁井田）佐藤光　勿来工（薬王寺）二瓶初子　四倉高（六丁目）

DHK平教室　いわき市の理容師から成るDHK平教室は二十五日平信用金庫ホールで三十人が集まって開く。東京本部五十嵐力代の"ブロースカット"の指導がある。会費は新規入会者二千五百円、従来会員は五百円。

税務問答
日直料などの源泉徴収

（問い）当社では、その月中に行なわれた宿直または日直に対する宿日直料を翌月五日払いとなっております。昨年九月より改正となって免税額六百円となったとのことですが、八月分従来五百八十円で課税対象としておりましたが、九月分から適用すべきですか。（勿来・A工場）

（答え）宿日直料は従来一種の時間外勤務に対する給与として課税することとされ、ただし昭和二十九年以来通常の食事程度の少額なものについては課税しないこととされてきました。ところでこのたび課税しない限度を引き上げるとともに、従来の免税点方式を基礎控除方式とする取り扱いの改正が行なわれ、基礎控除額六百円となりました。（昭和四十二年十一月二十一日付直審源三十一）①日直料および宿直料に対する課税の特例

日直料および宿直料については、その支給の基因となった勤務一回につき支給する金額（日直または宿直の勤務をすることにより支給する金銭以外の物または権利その他経済的利益（食事を除く）がある場合には、その価額を含めた合計額）のうち六百円（日直または宿直の勤務をすることにより支給する食事がある場合には、六百円からその食事の価額を控除した金額）までの部分については、課税しないものとする、とされました。計算例として①一回千円を支給する場合（1,000円−600円）＝400円課税②宿直者に宿直料一回五百円と購入価額百五十円の食事二食分支給の場合500円−（600円−150円×2×70％）＝110円課税となります。

次に改正法は九月一日以後支給するものから適用されます。したがってい貴社の場合八月中に行なわれた宿日直料から改正後の取り扱いが適用され課税対象金額がないこととなります。（いわき税務署）

くらし随筆
『紙芝居』　八代紹男

ダンプカーが、砂けむりをあげて通りすぎていった。

自転車にのっている小柄なSさんの体が、ちょっとよろけた。つめたい風の中を、Sさんの姿は、ゆっくりとだんだん小さくなっていった。

◇

Sさんは、左の大腿部から切断している七十近いおじいさんである。

荷台に紙芝居の道具を積んで、菱足をつけて、昼すぎからいつも三、四個所のあき地をまわっている。

むかしながらのひょうし木の音は、あたりの騒音でうち消され、こたつの中でテレビをみている子どもたちには、なかなかとどかない…。

紙芝居の歴史は遠く、今から百十年前にさかのぼる。現在の形式のものになったのは大正末期で、当時、多くのインテリ失業者がこれに情熱をもやしたという。

毎日、きまってやってくるおじさんのひょうし木の音と、物語りのつづきに胸をおどらせ、先をあらそって、ひょうし木を打った…。物語りは冒険や空想がいっぱいで、少年の日の夢を満たしてくれた。

今、その頃に、激しい郷愁を感じる人も多いだろう。

◇

Sさんは、この道二十年の人である。

「児童にすぐれた文化財を与え、その福祉に大きく貢献された、多年の功績を大きくたたえて…」どこからか、こんな報われ方があってもいいのではないだろうか。（磐城福祉事務所）

楽しいデートはここで！
何をお飲みになっても
何をお召し上がりになっても1品100円です
ご同伴喫茶
二人の世界
いわき市平字南町　電④8544

ご婚礼家具のことなら
自家製造直売の店
家具のスズキ
平・松ケ岡公園正面入り口　電④3741（みなよい）

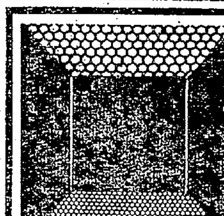

■じゅうたん
■カーペット
■カーテン
■ブラインド
■家具
■室内装飾品
鈴荘
平・電③2265

みんな知ってる集めてる
ラッキースタンプ
Lucky Stamp
<明治百年史>
明治40年2月21日
小学校令を改正年限
四年を六年に延長
市川パン　中央通り　電③3941
開花亭　五町目　電③1342
久野金物店　三町目　電③2501
エンドー　二町目　電④3028
百合支店　二町目　電④5722
56

御婚礼
貸し衣裳
ご一報ください
係員参上します
佐藤衣裳
内郷宮町金坂3
電6−3432

名入れタオル東商会
平・大町
④4037

ご存知ですか？
<常に洋服技術の向上を計り
お客さまのお役に立つ会>
IWAKI TAILORS CLUB
いわきテーラーズクラブ
大貝洋服店　鎌田　でんわ4−7672
高野洋服店　南町　でんわ4−4460
大平洋服店　堂ノ前　でんわ4−3972
テーラー高島屋　中町　でんわ4−6837

ニッサン
ニッサン[illegible]へどうぞ!!
毎月23日は中古車展示即売会を行なっております

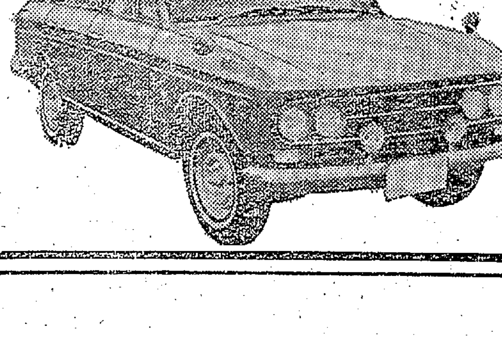

日本で初めての全国完全ネット
日産レンタカー
日産レンタカー

今月の特価車

ダットサンブルーバード	DR411型	42年式	（仕上がり）¥500,000
ダットサンブルーバードワゴン	WP411型	41年式	（仕上がり）¥420,000
ダットサンブルーバード	DP411R型	42年式	（仕上がり）¥430,000
ダットサンブルーバード	P410型	64年式	（仕上がり）¥200,000
ダットサンピックアップ	U520型	41年式	（仕上がり）¥340,000
ダットサントラック	520型	41年式	（仕上がり）¥310,000

場所■福島日産自動車中古車展示場
いわき市内郷御台境（尼子橋ぎわ）　TEL・③3171（代表）

磐高で東大合格12人

初の現役8人と県下一

㊧上八幡博長　太田光一　清水潔　若松正志　玉山恭　岩淵警広　松崎博光　吉村和雄　笠建千代　内田丈士　若松修一　黒木公明

東大の合格者発表は二十日夕行なわれたが、東北の名門校磐城高校から一浪七人、現役十七人の二十四人が受験し、一浪四人、現役八人の計十二人が合格した。文科系、理科系各六人で、現役組が八人も合格したのは今度が初めて。ラグビーの選手だった岩淵冨広君は、いわき市川部中の出身で、植田駅からバスで一時間もかかるという悪条件を克服、みごと栄冠をかち取り、学校側でも〝よく頑張ってくれた〟と絶賛している。

同校は昨年は二十三人が東大を受験し、十三人（二浪一、一浪六、現役六）が合格するという偉業をなし遂げたが、ことしは合格者十二人のうち現役が、これまでの最高の八人を占めた。県内の東大合格者は三十四人で、磐高の十二人をトップに福島高、安積高各七人、会津高、白河高各四人。また磐高からは東北大三十五、岩手大七、北大三、一ツ橋大、東京工大、東京水産大、新潟大各二など国立一期校に合計六十八人が合格している。

東大合格者のなかにはラグビーの選手をしていた岩淵冨広君は、昨年東北大会に出場するなど活躍、クラブ活動も夕方五時ごろまで続け、通学にも一時間余を費やさなければならない悪条件下にありながら、二年生の時には父親を失い現役業を営む母親キヨノさんの協力で難関を突破した。このほか吉村和雄君は、兄の徹さんが四十年春東大に入学、現在学中で、兄弟そろって東大の学窓に学ぶことになり、磐高内でも話題が持ち切り。東大合格者次のとおり（カッコ内は父兄名と職業、合格者の出身校、系統）

▽いわき市三沢町鎌坂二八幡博長（父四郎、川部農協勤務、川部中、文科一）▽同市平字旧城跡一太田光一（父慶男、大東相互会津若松支店長、平三中、文科三）▽双葉郡富岡町大字仏浜字亜坊滝水深（父茂、教員、富岡一中、文科一）▽いわき市好間町北好間字三反田若松正志（母ヒロ、好間中、理科一）▽同市平字四軒町二三玉山恭（父康雄、国家公務員、北海道月寒高校から転入、理科一）▽同市沼部町字宿五六岩淵富広（母キヨノ、理容業、川部中、理科二）▽同市平字北白土三倉四〇松崎博光（父幸三、田村建材勤務、平三中、理科一）▽同市内郷綴町仲田三〇吉村和雄（父安信、磐城通運勤務、内郷一中、理科一）▽同市好間町北好間字堂田一二折笠建千代（父久吉、団体役員、湯本一中、文科一）▽同市小名浜字高山三四内田丈士（父繁秋、会社員、小名浜一中、理科二）▽同市勿来町四沢古身四三若松修一（父郁哉、元教員、勿来一中、文科三）▽同市常磐松久須根町広畑四〇黒木公明（父寛明、農業、平三中、文科一）

ミキサー車にひかれ即死

十九日午後四時半ごろ、いわき市小名浜字住ケ谷地内の市道側溝工事現場で、同市小名浜字定西、同工事作業員馬上武一郎さん（当）が、同市内郷綴町、加藤運転手（当）のコンクリートミキサー車にひかれ、頭の骨が折れて即死した。磐城署の調べでは加藤運転手が後ろの安全確認を怠り、車を後退させたため。

酔って横転　二十年後四下敷き重傷

時二十分ごろいわき市田人町荷路夫新田一、芳賀勝也（三）は酒に酔って普通貨物自動車を運転、同市川部町字

白沢寛司警部

山部英八警部

川村吉郎警部

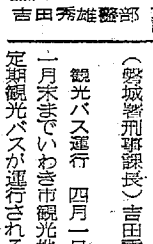

吉田秀雄警部

ひき逃げで緊急逮捕

路上に寝ていた左官即死

名浜字播磨ノ作地内の県道で、酒に酔いつぶれ、道路左側に寝ていた同市小川町上平字中島四六、左官見習い大河原三勇さん（二）をひいてそのまま逃げ、ひかれた大河原さんは、頭の骨が折れて即死した。

ひき逃げの届け出をうけた同署は、全署員を招集、市内に捜査網をしいたが、柳内の車の後からきたダンプカーの運転手が、ひいた車は屋根の社名標識灯がカナ文字だったと証言、また当の柳内は事故発生時刻ごろガレージにいなかったなどから柳内のひき逃げとわかり、小名浜市内を走りまわっているところをつかまえた。はじめはひき逃げを否認したが、柳内の車に引っかかっていた大河原さんの髪の毛が動かぬ証拠となって「逃げればわからないと思い、そのままにした…」とひき逃げの事実を自供した。

素知らぬ顔で取材記者のせる

柳内は、これまでに数回事故を引きおこし、昨年六月十九日の傷害事故では、去る二月に三十日間

柳内運転手

におよぶ運転停止の行政処分をうけたばかりだった。磐城署は、こんどの事故で、柳内を二十日間の仮運転停止処分に付した。なお柳内は、ひき逃げ後、いったん小名浜字本町のガレージにもどったが、同事件の取材にあたったNHKの記者を車に乗せ、素知らぬ顔を装い、現場に車を走らせたり、撮影したフィルム運びなどをやっていた。

磐城署長に坂爪警視

県警本部で第二次異動

【既報】県警本部の春の人事異動（警視、警部クラス）は二十一日付けで発令になり、いわき五署関係では久家三郎磐城署長が白河署長に、影山俊彦平窪次長が会津高田署長にそれぞれ栄転したが、後任磐城署長には交通一課長坂爪三平警視が、平署防犯課長には捜査二課樋山篤警部がすえられた。なお警部補以下の第二次異動は二十八日付けで発令される予定。

◇警視＝▽磐城署長（交通一課長）坂爪三平◇警部＝▽磐城署刑事課長（捜査一課長補佐）大沼正吉▽磐城署警備課長（同署警ら交通課長）山部英八▽警察学校長補佐（磐城署警備課長）白沢寛司◇任警部＝▽磐城署警ら交通課長（監察官）遠藤利雄▽平署防犯課長（捜査二課）樋山篤▽勿来署警備課長（警備課）伊藤益雄▽平署警ら交通課長（交通一課）遊佐恵司◇警部＝▽東北管区警察局出向＝（勿来署警備課長）川村吉郎（磐城署刑事課長）吉田秀雄

観光バス運行

四月一日から十一月末までいわき市観光地回りの定期観光バスが運行される。

松本君ら三人の入賞を伝達

県家庭の日作文コンクール

いわき市平福祉事務所は十八日、県家庭の日作文コンクールで入賞した次の三人を表彰伝達した。

▽松本武祝（四小二年）▽佐藤文俊（四小五年）▽永井香緒子（六小五年）

消防協会幹部教養訓練　県消防協会いわき支部では二十七日午前九時半から磐市民会館で幹部教養訓練を行なう。消防団、署関係者二百人が出席、規律訓練のあと県消防防災課長から〝県の消防行政について〟などの講演を聞く。

立町こども育成会で卒業生を送る会　いわき市内郷内町の立町こども育成会（武田留次郎会長）では二十日午後三時から安斎ホールで卒業生を送る会を開いた。ことし中学校を卒業した会員は二十三人、後輩の劇や唱歌で労をねぎらった。同会の卒業生を送る会はことし初めて。

釈尊生誕花まつり

4月10日、平市民会館

平仏教会主催、平老人クラブ、平地区婦人会後援の釈尊生誕花まつりは四月十日午後一時から平市民会館大会議室で開催する。

同日は一時半から駒沢大学文学部土水野弘元教授の記念講演のあと、四時から釈尊生誕のダに催す。

へアさん

6354　中島安男

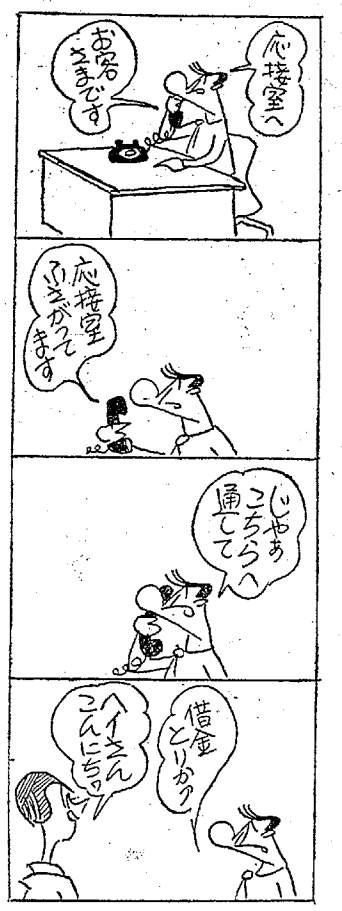

父**吉田礼次郎**は入院加療中のところ三月四日心筋梗そくのために急逝いたし、三月七日東京官書普及株式会社・東京都官報販売所並びに全国官報販売協同組合による合同葬が執り行なわれました　ここに生前の御厚誼を深謝いたしますなお三七忌に当たり郷里において左のとおり埋骨いたしたく謹んで御通知申しあげます

一、納骨式　三月二十四日（日）午後一時から午後三時
一、場　所　大宝寺・いわき市平

昭和四十三年三月十七日

東京都杉並区西荻北五一三一三

喪主　妻　吉田慎一郎
親類代表　吉田実枝
柴田美代子
田徳治

ネモトでは新製品だけ！

メーカーから選ばれた時計店32店だけ

セイコー
シチズン
記録用紙付き

特別に検定した記録用紙が腕時計についております　お求めの際にお確かめください

セイコーコーラススペシャル　8、800円

セイコーニューファイブ／23石10、500円

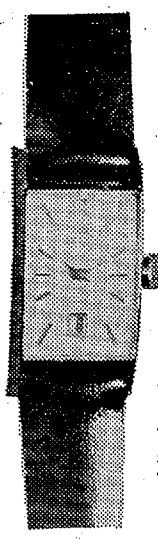

シチズンデートスター／25石8、800円

シチズンセブンスターデラックス／21石　8、800円

宝石・時計・眼鏡

日本チクタクチェーン
ネモト
いわき市たいら一2　TEL.3—2607(代)
サービスセンター　TEL.4—7567

家出シーズン近づく

昨年は二百五十七人も

一年のうちでもっともよい季節の春は家出のシーズンでもある。いわき五署がまとめた昨年一年間の家出人は二百五十七人（男百十五人、女百四十二人）でほとんどが春に集中、このうち四七％の百二十三人が少年だった。

少年の家出の動機は家庭内のいざこざや親に対する不満などによるもので、家出した十七歳の少女二人が芸者に売りとばされたり、上京した少年が飯場にあっせんされたり、補導されただけでも数多い。

捜索願いが出されたのは平四十六人、内郷三十八人、常磐五十八人、勿来五十三人、磐城六十二人だが、各署では各学校、家庭に▽各署に設置してある困りごと相談所を利用して悩みを解決してほしい▽家出人の多くなる春から夏にかけて街頭補導を強化する▽家庭の日を利用して親と子の話し合いの場をつくる▽学校―PTAなどと連絡を密にする―などを呼びかけている。

なお家出人のうち発見されたのは二百八人（男九十一人、女百十八人）。少年十二人をふくむ四十九人が行くえ不明となっている。各署別家出人数つぎのとおり。（カッコ内は少年）

◇平署＝男十八人（四人）女二十八人（十四人）◇内郷署＝男十六人（九人）女二十二人（十七人）◇常磐署＝男二十二人（七人）女三十六人（十七人）◇勿来署＝男二十七人（十八人）女二十六人（十一人）◇磐城署＝男三十二人（十三人）女三十人（十三人）

詩吟の会 いわき市植田公民館主催詩吟の会は二十五日午後六時から同八時まで植田公民館で開く。講師は勿来署根本巡査部長。

書道会 いわき市錦町公民館主催書道会は二十四日午前九時から正午まで錦公会館で開く。

亀宗デパート 20日新装開店

いわき市植田町、亀宗衣料店デパートは増改築中だったが完成したので二十日から花やかに新装開店した。呼びものは山ほどある特価品と誰でも記念品が贈られるとあって、朝の九時から午後一時まで行列をつくり、勿来署の係官が交通整理にあたるという近ごろにないにぎやかな売り出し風景だった。

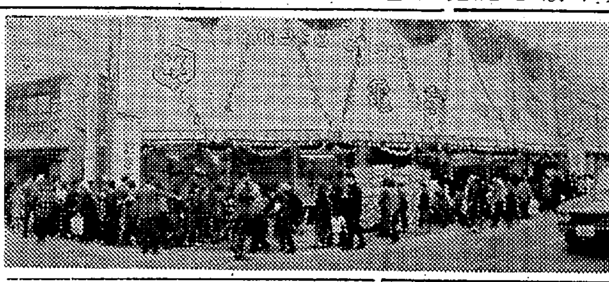

【新装なった亀宗の売り出し】

平農業青年会議 いわき市平農業青年会議は二十九日午後一時から平市民会館で総会を開き、後継者研修会を合わせて、過年度事業の反省と新年度事業計画について協議する。

学生でない プロである

幸田まり（二）

幸田さん

ふきのとうが頭をもたげ、池の氷の解け始めるころ私は幾人かの新しい友人におめにかかる。われ愛する生命の息吹きたぎる若人たちである。この拙文を新しく学窓を巣立ち、未知の職場へ向かわんとする後輩諸君に捧げたい。

「私たちは職業をとおして社会へ貢献する」と、学んだはずである。各人の尊い人生を職場に費やすのであるから、常に全身全霊をそれへ注がねば悔いを残すことになるに違いない。従って経営者も福利厚生面を考えねばならぬ。何故に労基法が定められてあるか。今や経営者と労働者とは一丸となって、企業発展に尽力を措しまぬ事が生きることに継がると思う。物質文明の発展と相まって私たちは精神文明の発展も忘れてはならぬ事である。私たちは日進月歩の途をたどっている。

あなた方を取りまく新しき面々、恐るることなかれ。常に和を重んじて謙虚な態度でその方たちに接して行こう。職場に明るさを運ぶのはあなた方の使命ではあるまいか。職場へ出るということはあなた方自身であり、ささいな仕事にも愛着を持ち、全身全霊を傾けたなら、何故の就職かを問う愚かな時間の浪費は防げるはずである。

科たちは学生ではなく、経営者から一定の報酬を受けている"プロ"であることを忘れぬようにしたい。それはひいては己の意義ある人生行路に継がる。あすもあさっても、私たちは生きていく。（岡田乳業酪農部・従組厚生部長）

100貫店

東大合格者が20日発表された。磐高では24人受験して12人が合格、うちわけは浪人組4人、現役8人と現役組は新記録をつくった。昨年は13人が合格している。甲子園出場は成るし、東大合格も二ケタに達するしで、さすがは名門校の名にはじぬ貫録をみせた。『おめでとう』『ガンバレ！』の連発は、まさに梅花の満開に匹敵したことであろう◆ことしの東大合格者は浪人が48％強、都内からの合格者が減って地方からの合格者がふえ63％を占めたという。それだけ地方のレベルが高まってきたわけだ。東大を目指すなら中学、いや小学校高学年ころから目標をたてなければならない。それには父兄の協力が第一といわれる◆磐高には"進学の神様"と異名をとる山口教頭がいる。もし、落ちるようなことがあれば、それは"父兄の協力"がたらないからだ、という。受験するものは、実力のある者ばかりだが、それが一〇〇％発揮できる状態をつねに考慮しているかどうか、最良のコンディションづくりこそ大切だという。もちろん、これは東大に限ったわけではないが、それだけに、やはり家族ぐるみの、つらい、苦しい努力の連続なのである◆磐高野球部が、けさ出発した。夏の甲子園では38年に出場して三回戦まで進出、山口の国体には決勝に進出して、準優勝を獲得している。"学力とスポーツ"を見事に両立させたカゲにはやはり、後援会を中心とした力強い協力が存在しているからである。同野球部育ての親阿部政右衛門さんをはじめ、同校出身の実力者が、常に骨身を惜しまずつくしているからだ◆よき先輩はもちろん、よき父兄、そういった環境のなかにあってこそ、よき伝統が生かされ、未来への星が燦然と輝くというものである。（龍人）

民報映画案内

※【平】
★ひかり座（六・四〇）5匹の用心棒（八・二〇）太陽のならず者（↓22日）
★銀楽館（五・五〇）ビーチレッド戦記（七・五〇）続・夕陽のガンマン（↓1日）
★世界館（五・四〇）ど根性一代（七・一五）図太い奴（八・四〇）魔性の肌（↓22日）
★東宝民劇（四・四〇）落語野郎大泥棒（六・三五）続・社長繁盛記（八・〇五）藪の中の黒猫（↓2日）
★平日活（五・〇六）刺青一代（六・四六）霧笛が俺を呼んでいる（八・〇五）逃亡列車（↓22日）
★東映三夜（六・三三）アジアのかけ橋（後編）（七・〇〇）陸軍諜報33（八・二六）日本侠客伝絶縁状（↓31日）
★名画座（六・五〇）婦女暴行罪（八・二八）座頭市牢破り（↓26日）
※【内郷】
★磐映劇 出たとこ勝負 皆殺しの銃 爆破三秒前（↓21日）
※【常磐】
★常磐座 柳ケ瀬ブルース 三人の博徒 河岸の石松（↓26日）
★三函座 やればやれるぜ全員集合 一発大冒険 荒野のおたずね者（↓26日）
★常磐日劇 南から来た用心棒 続・殺しの免許証（↓28日）
※【小名浜】
★国際 太平洋の虜 ニイタカヤマノボレ ハワイ・マレー沖海戦（↓26日）
★日活 東京の田舎ッペ 七人の野獣 夕陽が泣いている（↓22日）
★金星座 陸軍諜報33 大笑撃 博徒解散式（↓29日）
★銀星座 戦う幌馬車 墓石と決斗 野獣狩り（↓25日）
※【植田】
★うえだ館 豚と軍艦 大幹部 鉄火の花道（↓2日）
★中央館 色地獄 青春の快楽（↓26日）
★菊多館 太平洋の用心棒 白虎の鉄 博徒解散式（↓29日）
★植田ロマンス サンダーバード サイレンサー・殺人部隊 続・荒野の七人（↓26日）
※【四倉】
★四倉国際 団体列車 吹雪の斗争（↓[illegible]）

湯本の 鳥静 電話（代表）三二五一

塩屋ふとん店 いわき市常磐湯本町 黄金町 電二四七四

1級酒 2級酒も 50えん 北海道産いか徳利で『あつかん』を楽しもう いわき銘酒コーナー 平駅前 TEL・③3438
ジンギスカン鍋でスタミナをつけよう 第二銘酒コーナー 平・田町・梅の湯むかい TEL・③3439

カレンダー・うちわ・広告マッチ タオル・割りばし及び袋 各種記念品 贈答用品のデパート 嘉見家 いわき市平字大町 電④5469

ヤング！ヤング！ 若い人の美と健康のために！ 肉まん 一コ 三十円 あんまん 一コ 二十円 懸賞焼本舗 平・六町目 電④4797

鈴木歯科医院 鈴木一男 鈴木貞雄 鈴木敬子 いわき市平字田町（並木通り） 電④四六七四

ご宴会・ご会合は 新装で気分上々の当館大広間をご利用ください お泊まりは 駅まで徒歩一分の当館へ 金田旅館 平駅前 電④二六三五

晴れの高校入試合格オメデト 明22日臨休 レストラン ブラジル 平・ひかり座まえ でんわ④2990

精医会病院（入院応需） 診療科目 精神科 内科 神経科 外科 いわき市好間町下好間字大館二二三 電話（平）③三二七一（代）

土地建て物のご相談は 福島不動産商会 平・中町・（旧公会堂） 電④七六一六

佐藤産婦人科医院 院長 佐藤稔 ▽入院応需△ いわき市平字小太郎町（NHKうら） 電④二七二五

貸し 店舗（バーに最適）▽約十二平方㍍（三・七五坪）▽場所＝平字南町六九（平和通り）▽連絡先＝電③二二三三

運転者（普通）一名募集▽昼食付き いわき市内郷・金谷七の三 電（平）⑥二〇二九 いわき菓子卸中央センター

アパート▽六畳（三室）▽各室別個▽台所、水道つき ▽いわき市平北白土字富脇一八の一 富岡荘

貸し店舗▽事務所向き▽住宅付き、新築中▽平駅近く駅前通り予約する平・才槌小路地下道ぎわ 電④二三六二 色川

ホステス（給三万以上）及びバーテン見習い通住可未経験者歓迎パートも可小名浜沖見和風サロン嵯峨 電③四八六六

中学一、二、三年生の英語・国語・数学講座▽随時入学許可▽夜間授業 石島公民館内進学指導会（電③三三一八）

女子ルーム係五名▽新館落成のため至急募集▽委細面談 常磐湯本温泉 電二一九一代 ホテル古滝

酒類販売従業員、磐城地区居住の普通免許所有者、優遇いたします 小名浜 清水屋酒造店 電②三四〇〇

アパート▽六畳一間独身者用▽台所ガス水道付き▽平・月見町一三三 スーパー先 ▽倉前荘 電④五七六八 菊地

アパート▽六畳四畳半台所ガスぷろ水道トイレ付き▽平・月見町一三三 スーパー先 ▽連絡先＝平（四）五七六八

買いたし 電話（常磐局） 連絡先三四三三 山喜洋装店

ホステス バーテン数名募集 高給優遇 ニュー四馬路 いわき市平字田町（マサゴヤ通り） 電④八〇五七

急募 女子社員 二名 ▽洋裁のできる方 年齢25歳まで 委細面談 履歴書本人持参の上ご来店くださいませ 洋装の店 ミツワ いわき市平字田町（銀座通り） 電④四二一〇

新しい職業です メンバーリスト 緊急募集（ホステスの就業計算事務） ▶高給で優遇いたします ▶珠算一級程度は必要です ▶アルバイトも可 ▶委細面談 キャバレー 開花 平・西銀座／④・

春の行楽に マルサのお総菜 トンカツ 並 六〇円 上 八〇円 メンチカツ 一枚 二〇円 シューマイ 一コ 一〇円 野菜サラダ 一〇〇㌘ 二〇円 伊勢松阪牛の店 マルサ いわき市平・銀座通り 電④二二七一