夕刊 いわき民報
発行所 いわき市平字田町63
©いわき民報社 社長 野沢 武蔵
(02462)③1666代(編集) 1667(販売) 1668(広告)

木材の百貨店
建築材 内外装用新建材 なんでもそろう
株式会社 丸一材木店

# 公害追放へ市民参加

## 健康診断 二千人から影響調査

市独自の調査に踏み切るなど市民を公害から守るため前向きで取っ組んでいるいわき市は三月市会に公害対策費百四万円を計上、公害モニターの設置、公害影響調査をねらいとした住民健康調査を五月ごろから実施する計画を立て、市会通過後には自動記録風向き風速計、騒音測定器を購入、市民生活を中心とした影響調査をもとに、公害防衛というより公害追放という強い態度で実施することになった。

### モニター70人を委嘱

公害各地区での対策処理のほとんどは企業の公害原因調査、気象状況、大気汚染程度など化学的調査が主体となっているが、いわき市の場合は逆に市民生活からみた影響調査を主体に市民とともに公害を追放しようというねらいで公害対策に手をつけるのが特徴で、大和田市長も公害班の企画案を全面的に取り入れるほどの真剣な態度でのぞんでいる。

まだ具体的計画は研究中だが、新年度から始める公害モニターは七十人の市民を選んで全市的に委嘱、ばい煙、粉じん、ガス、臭気、汚水、廃液、騒音、震動などあらゆる公害現象、被害状況などの報告や意見具申を受けるもので、市内全地区に設置するためこれまで隠れていた公害も発見される可能性があるなど、いわば"市民公害お目付け役"。

すでに現象の現われているいわゆる公害地を中心とした市民の健康診断は公害影響調査で案では家庭に長時間住んでいる主婦を中心に二千人を予定。市保健婦活動、各保健所活動とタイアップして綿密な影響調査を実施、その根源をつかんで追放しようというものだが、両事業とも半永久的に継続実施する。いわき市内でもっとも公害が多発している小名浜地区ではとくに四月から九月まで六カ月間は海から陸への南風に変わるもっとも被害のひどい時期だけに、市会通過後は出来るだけ早く具体案を練って実施に移したい考えで計画を練っている。

# 採択願うが事態収拾

## 分市小委員会 板挾みの磐城地区振

磐城地区の分市請願を直接審査するいわき市議会総務常任委員会の中に新設された小委員会の第一回会合は十九日午前十時から平支所議場で開き、午前中は正副委員長を選んだあと十七日磐城体育センターで行なわれた大和田市長と分市期成同盟会との第二回会談結果の報告があって、磐城地区振興特別委員会代表と話し合いを行なった。

小委員会は西山総務委員長からその構成について、各地区一人選出委員のほか正副議長、正副総務委員長を含めた十八人で構成する旨の確認事項が出されてこれを了承、委員長推進の形式で吉田栄(内郷)を委員長に、大滝誠志(好間)を副委員長にそれぞれ満場一致で選んだ。

ついで十七日午後二時から磐城体育センターで大和田市長と磐城分市同盟会代表とが二回目の話し合いを行なった内容について、志賀議長とともにオブザーバーとして出席した西山総務委員長と市長から内容を聞いた馬目助役からそれぞれ次の内容の説明があった。

分市同盟会の意見は合併時の合併協のあり方と県の指導方針が現実と異なっており、われわれは条件闘争ではなくあくまで分市をのぞむものだと述べ、大和田市長は分市は認めるわけにはいかない。合併後日なお浅く多種多様な問題があるが、これは市民とともに時間と努力を重ねてビジョン達成を進めたいと回答した。また分市同盟側は、一年でも二年でもいいから暫定的に分市してやらせてみてくれないかと市長に再度回答を申し入れたが、市長は今回答すべきではないし、もし答えたとしてもノーであると答え、三月二日佐久間副知事が来るので市長ともまた分市同盟側と話し合うことにした。

以上の報告をしたあと、西山委員長は総務委員長としての立ち場で『通常継続審査事項は次期市会(三月九日)にその成否を報告するしきたりになっており、三月市会には選挙区と選挙定数条例の設置が上程されて、磐城地区の定数もはっきりする。もし継続審査の結論になった場合、片方で選挙定数を決めながら分市請願を扱うことは市民にムジュンを感じさせる』と同盟側に参考意見を説明したと併わせて報告された。

このあと小林磐城地区振副委員長ら五人が同席、小林副委員長は『磐城地区振としては市民七〇%以上の署名の上に立ったものなので、これを尊重する意味から分市請願の採択を希望している。だが問題収拾のため段階を経て話し合いを進めていきたい』と板ばさみ的苦しい立ち場にある磐城地区振としての気持ちを表明。大滝議員は『分市請願の七項目をみると、条件闘争と思われるが…』と疑問点を述べるなど、今後とも回を重ねて話し合うことになった。小委員会委員次のとおり。

【分市小委員会】▽委員長=吉田栄(内郷)▽副委員長=大滝誠志(好間)▽委員=佐川正元(遠野)長谷川慎二郎(四倉)阿部卓弥(三和)吉田盛(川前)草野一夫(小川)佐藤晋一(大久)緑川不二男(田人)佐瀬誠(常磐)江尻三睦郎(磐城)高木保(勿来)松崎文吉(平)雨宮幸夫(久之浜)志賀季三郎(議長)中野豊須美(副議長)西山一男(総務委員長)大谷安(同副委員長)

# ハワイアンから中継

## けさの木島則夫ショー

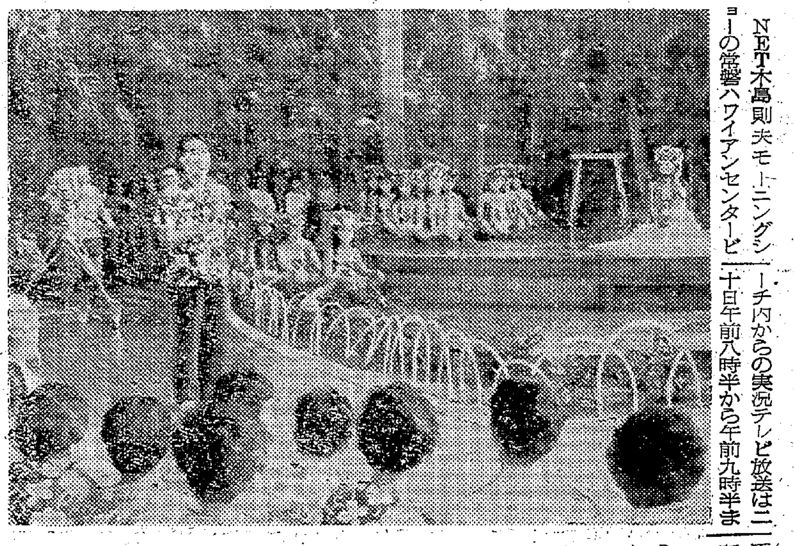

NET木島則夫モーニングショーの常磐ハワイアンセンタービーチ内からの実況テレビ放送は二十日午前八時半から午前九時半までで行なわれた。まずナイヤガラ瀑布の大浴場でユックリ潮湯にひたっている観光客のインタビューからはじまり、つづいてビーチでの女子踊り子たちのタヒチアンダンス、フラダンスが中継放送された。

木島さんもアロハに着替えての南国ムードの要姿、マイク片手に踊り子たちに囲まれてのインタビュー、また観光客やプールで泳いでいるひとたちにも、いろいろの質問をして一時間の実況放送を終わった。この朝木島則夫モーニングショーがあって午前七時半開場したが、入場者が普通の日より多く、盛岡地方から団体客がはいったほか、ハワイアンに出演した風けい子、西健次、北耕一ら歌手も温水プールで泳いでいたが、藤沢市からきた婦人は『湘南にもこういった施設があるが、規模の大きいのにびっくりした』と答えていた。とにかく、ハワイアンが全国的に宣伝されたチャンスであった。

【木島則夫司会のモーニングショーの実況】

定休日のお知らせ
明二十一日(水)は休ませていただきます
定休日は毎月第一・三水曜日です

よい時計よいメガネ輝くユビ
ネモト
平・二町目 電③2607

## 市民会館 あすの催し

【平】☆池坊全国巡回生け花講座(午前9時)大会議室☆老人健康診断(午後1時)楽屋☆バレエ練習(午後4時半)ホールステージ

## 社会党独自で分市運動調査

日本社会党いわき総支部ではいわき市議会総務委員会に付託されている磐城地区の分市請願を重視、同党独自で分市運動の実態やその原因を調査することになった。

社会党はいわき市の合併に終始反対してきただけに、同党独自の調査が注目されている。

**遠野地区で農業委員会** いわき市遠野地区農業委員会は二十二日午後一時から青年研修所で開く。

## 寸言

▼共害追放に野犬追放も忘れるな。モニター70人の活躍に期待。

▼分市問題、さいごまで慎重に取り扱う態度が必要。

▼旅館でガスもれ中毒、幸い命は助かったが、原因の究明が大事。

## 天気予報 (小名浜測候所発表) 玉半提供 ④五〇三二

【今夜】北西の風しだいに強くなり、晴れ時々曇りで山沿いはにわか雪。

【あす】北西の風強く、晴れ時々曇り、山沿いはにわか雪。

【海上】今夜あすとも波が高い。海は注意を要す。(ひき続き強風注意報が出ている)

## あすの暦

2月21日(水)

| | |
|---|---|
| 旧暦 | 1月23日 |
| 六曜 | 大安 |
| 日出 | 6・19 |
| 日入 | 17・22 |
| 月出 | 0・14 |
| 月入 | 10・08 |
| 満潮 | 7・39 / 22・58 |
| 干潮 | 1・36 / 15・25 |

お部屋をデザインするオルガン SM-33 楽(たのしみ)

《木目の美》が生きている
オープンポアー(生地塗り)ー
しっとりと落ち着いたチークの原木の味が生きている家具調 線と面が おりなす重厚な風格は お部屋を音楽のある楽しい生活にデザインします

☆

新案設計の
《自動風量風圧調整機構》を採用ー

☆

その他ー
弱音装置・オートスイッチ・コンセント・サイクル調整・楽譜入れつき

正価 38,500円

ご家庭での音楽勉強には充実したナショナルオルガンの中から ご予算・用途によりお好みのタイプをお選びください

ナショナル 楽器

ナショナル電動オルガン

お求めはナショナル店会の店へどうぞ…▷

ナショナル店会の店

# 内郷一、入遠野が優勝

## 市内中学六人制バレー

いわき市長杯と本社楯争奪の第一回いわき市内中学校六人制バレーボール大会は十八日午前九時から男子九、女子十四の二十三チームが参加して内高、内郷一中の両体育館でにぎやかに開かれた。開会式は内高体育館で選手、役員など三百人が出席して行なわれた。金子いわきバレーボール協会長のあいさつについで鈴木いわき市中体連会長の祝辞があり、競技上の注意のあと選手を代表して内郷一中の今野貞男君=二年=が"わたくしたち中学生は正々堂々と闘います"と力強く宣誓、競技にはいった。

第一会場の内高体育館では男子九チーム、女子七チームが日ごろの腕を見せたが、第二会場の内郷一中体育館では女子七チームが準々決勝まで行ない、女子の準決勝からは内高体育館で行なった。熱戦の結果、男子は内郷一中が小名浜二中を2－0で降し、女子は入遠野中が小川中を2－1で敗りそれぞれ優勝した。閉会式は午後六時から行なわれ、成績発表のあと優勝の内郷一中と入遠野中両チームに晴れの市長杯と本社楯が、準優勝の小名浜二中と小川中に賞状が贈られた。戦績つぎのとおり。

◇男子▽準決勝
小名浜二 2(15－11、15－9)0 平一
内郷一 2(15－9、15－10)0 泉
▽決勝
内郷一 2(15－5、15－6)0 小名浜二

(内郷一中メンバー)監督=吉野純一 小島亮 今野貞男 喜多村武志 北田源吾 青木孝一 佐藤洋勝 鈴木一司 青木勝範 鈴木敏之 鈴木啓伸 吉田正 山崎正博

【評】内郷一中の豊富な練習量とゲームの運びのうまさが勝敗を決めた一戦だった。自信に満ちたプレー、レシーブからトスに持ってゆく技術がすぐれアタックも正確だった。小名浜二中はレシーブはたいへん良かったが、長身選手にめぐまれずアタックに精彩を欠いて苦戦した。両チームとも攻撃プレーに迫力と力強さがほしい。

◇女子▽準々決勝
入遠野 2－1 内郷一
赤井 2－0 小名浜一
平一 2－0 小名浜二
小川 2－0 内郷二
▽準決勝
入遠野 2(15－10、6－15、15－12)1 赤井
小川 2(15－9、15－8、13－15)1 平一
▽決勝
入遠野 2(15－8、10－15、15－9)1 小川

【㊤優勝の内郷一中(男子)㊦入遠野中(女子)チーム】

(入遠野中メンバー)監督=田部正和 櫛田栄子 佐藤恵子 蛭田千香子 渡辺節子 鈴木洋子 大沼吉子 櫛田喜代子 大竹一江 折笠雄子 平子かね子 鈴木真智子 折笠ひとみ

【評】一日四試合の強行スケジュールにもかかわらず、よく練習を積んでいるとみえて若さにあふれた好ゲームを展開した。わずかに攻撃力ブロックをマスターしている入遠野が先攻、第二セットは入遠野のレシーブミスが誘発して小川のサブが決まり、フルセットの勝負となった。第三セットの前半は一進一退を続けたが、後半になり入遠野のフェンドをきっかけに小川は自滅したかたちであった。攻撃力の差がそのまま勝敗を決定した。

**四倉町納税組合長会** いわき市四倉町納税組合長会は十九日から各地区で行なわれた。十九日は午後一時から観光センターで旧四倉地区の百六人が集まり、四倉支所野口税務課長から従来の完納納税表彰方式の市一本化などを中心に善処方の要望があった。二十日は大浦(五十七人)二十一日大野(五十一人)いずれも公民館で行なわれる。

## あすの停電

▽平地区=(9時~16時)赤井田町、不動堂、新町、諏訪原、常住、大倉、豊間薄磯の一部
▽勿来地区=(9時~15時)錦町長子、仲ノ町(9時~12時)江畑、高倉、添野、石塚の一部(13時半~16時)安行町
▽磐城地区=(9時~12時)泉町(8時半~16時)栄町の一部、古港、網取、三崎
▽四倉地区=(8時半~10時半)東一丁目、東二丁目、上仁井田の一部(8時半~15時半)東三丁目、同四丁目、西三丁目、同四丁目、五丁目、六丁目(13時半~15時半)六丁目の一部

## 内職案内

二月二十日現在、いわき内職公共職業補導所

※人形組み立て、部品作り=輸出用玩具で、趣味と実益をかねた美しい仕事、老若を問わない。求人多量、範囲は全地域で工賃は各種あり※ビーズ刺しゅう=きれいな職種で、多量の求人あり、材料は年間を通じてきれない。求人範囲は全地域で、少数のグループでも個人あっせんもできる。工賃は一枚二百円から二千八百円ぐらいまで各種あり※人形服ミシン縫製=単純な仕事で、ミシンがあれば誰でもできる。求人範囲は全地域にグループ制を望んでいる。個人でも既設グループにあっせんできる。工賃は人形洋服一枚四円五十銭、パンティー一円など各種あり※時計バンド組み立て=比較的安定した職種で、材料はがさばらず、運搬が順調な上に家族の協力が期待できる仕事。範囲は材料運搬の関係で、国道六号線に近い全地域となっている。工賃は一本当たり八円※その他セーター刺しゅう、ネックチェーン組み立て、羽織組み紐あみ、筆耕、毛糸加工、手袋かがりなどあり、内職についての求人、求職の相談は県いわき事務所内いわき内職公共職業補導所(電話平四－七五二一、三－一二七一)へ。

## 料理

### 酒をきかせた"ぞうすい"

渡辺弘子(三七)

渡辺さん

『世界中さがしても、日本ほどうまいものはない』とある小説家が外国旅行をした後での感想を書いておりました。もし主人が、やはりわが家の料理がどこよりもうまいと称してくれることを、心のどこかで望みながら料理を作っているのが私たち主婦なのです。

自慢料理とまではいきませんが、良くごはんが余ることがあってその処分に困り、いかにおいしくいただけるだろうかと考えたあげくのわが家独特の"ぞうすい"です。

とり肉とかつおぶしとでダシを取り、そこへ野菜を火がとおりやすいようにうすくきざんだものを、火のとおりにくいものから順に入れてゆきます。

煮上がったところで酒、しょう油、塩で味をととのえてから、ごはんを入れて出来上がり。いただくとき、しょうがをしぼります。お酒をきかせるのが味の一番のコツです。

一つになる息子も喜んでいただきます。私は勤めているので、休みにはその分をとりもどそうとはりきって腕をならします。味の方は満足するのはなかなかで…。しかし、どの料理にも心だけはこめて作っております。

(常磐湯本町三函・主婦)

## 市況

### 魚類

(十九日午後－二十日正午)

小名浜港は十九日午後巻網の小サバが豊漁。二十日朝はアブラサメが多い。

【小名浜港】底引船二十七隻、小型船五隻、小舟十隻、巻網船六カ統

▼アブラサメ 三万九千キロ 九八－一二〇▼アンコウ 二千三百キロ 一五〇－一三〇〇▼水タコ 二千キロ 六八－四五▼アカジ 千三百キロ(大中)二三〇－一五〇(小)四〇▼ドンコ 千百五十キロ 八五－七五▼ナメタ 千キロ 三九〇－二〇〇▼ヤリイカ 千キロ 二八〇－一一五▼メヒカリ 七百キロ 六五－一五▼ノドクロ 四百キロ 二七〇－一〇〇▼ヤナギ 三百キロ 八八〇－一三〇〇▼マツカワ 三百キロ 四七〇－三〇〇▼ニクモチ 二百キロ 二五〇－一〇〇▼ヒラメ 百五十キロ 八五〇－六〇〇▼サメサカ[illegible] 百五十キロ 一二五－八〇▼毛ガニ 二百五十四 八〇〇－七〇(匹)▼サヨリ 百五十キロ 一二〇〇－三〇〇▼小サバ 十二万五千キロ 三一－三〇

【江名港】底引船五隻

▼小タイ 三千八百四十八キロ 六〇〇－二五▼アブラサメ 三千三百九十七キロ 九〇－一七▼ヤリイカ 二千百六十七キロ 一六〇－一三〇▼ドンコ 七百七十七キロ 七五－一三▼水タコ 四百八十七キロ 七七－四四▼メヌケ 三百九十キロ 二四〇－二〇〇▼メヒカリ 百九十キロ 五五－四六▼サメサカレイ 百九十キロ 八〇－六〇▼ナメタ 百五キロ 四〇〇－一四〇▼ハモ 百キロ 二三〇－二〇〇

【中之作港】底引船六隻

▼アブラサメ 八千キロ 一一〇－一〇▼水タコ 二千キロ 七三－四〇▼ドンコ 二千キロ 八五－一〇▼メヒカリ 千二百キロ 五五－四九▼ギス 千キロ 二八－一五▼スケソウタラ 千キロ 五〇－三〇▼サメサカレイ 四百キロ 一〇〇－四六▼マツカワ 二百キロ 四〇〇－三二〇▼[illegible]ヒ 二百キロ 二五－〇－二〇〇[illegible]リイカ 二百キロ 一二六－九〇▼ナメタ 二百キロ 四〇〇－一〇〇▼ニクモチ 二百キロ 二〇〇－一〇〇▼ノドクロ 百キロ 二六〇－一五〇▼トウジン 百キロ 二〇－一〇▼小サバ 五万キロ 三〇・六－二九・五

### 野菜

▼ホウレン草 三〇－一八(東)
▼菜類 一五－一〇(〃)
▼白菜 三〇－一〇(〃)
▼ニンジン 六〇－二〇(キロ)
▼ゴボウ 八五－三〇(〃)
▼大根 三五－一〇(〃)
▼ネギ 七五－五〇(東)
▼タマネギ 一〇〇－九〇(キロ)
▼タマナ 五〇－三五(〃)
▼サツマイモ 三五－一五(〃)
▼バレイショ 三五－一五(〃)
▼サトイモ 六五－三五(〃)
▼ニラ 二五－二〇(東)
▼ウド 一八〇－一〇〇(キロ)
▼モヤシ 三〇(〃)
▼シイタケ 四五〇－三八〇(〃)
▼玉子 一六－一二(コ)

### 果物

▼リンゴ 四五－二五(キロ)

(丸平青果市場調べ)


# ご宴会とご宿泊は

親切本位の丸丹旅館へ

■当館大広間は100名様までのご宴会をお引き受けいたします

■ご婚礼・ご会食・ご商談・ご宿泊にはぜひ当館のご用命をお待ち申しあげます

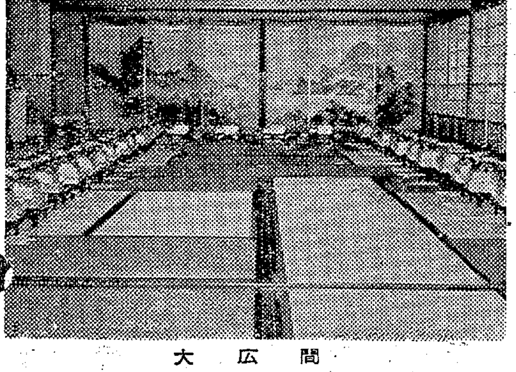

大広間

■ご婚礼・ご宴会などはとにかく一度総費用をご相談くださいませ

■当館ガレージは20台まで駐車できます

日観連旅館 割烹旅館 旅館 丸丹

いわき市平字南町 電④7288代


母野崎トキの葬儀の際はご多忙中にもかかわらず遠路わざわざご会葬くだされご丁重なご香料を賜わりご芳情誠にありがとうございました
さっそくお伺いしてお礼を申しあげるのが本意ですが略儀ながら紙上でお礼を申しあげます

昭和四十三年二月二十日

いわき市小名浜字御殿後一六ノ三

喪主 野崎登
野崎秀幸
野崎喜弘
御代一平
ほか親類一同


# 長時間煮込んだのと同じ味

あったかーいシチューはいかが? 即席ハウスシチューは長い時間煮込んだのと同じ味が簡単にでき栄養もたっぷりです

即席ハウスクリームシチュー(七皿分) 四六円
即席ハウスビーフシチュー(七皿分) 四六円
雪印ネオマーガリン 八八円
雪印北海道チーズ 一四九円
雪印チェダーチーズ 一六五円

フジコシ

◈第三回大特価セール◈

植木鉢 サービス品から高級鉢まで

# 盆栽水石展示即売会

会場 鈴藤デパート屋上(平・三町目)
期日 二月二十一～二十五日(五日間)

草野ガーデンセンター
いわき市植田町鮫川橋際 電②三二六一

Hawaiian Center

提供・平・鈴屋

# 常磐ハワイアンセンター

■ショーのご案内■

歌と踊りで楽しさいっぱい

▽2月25日(日) 布施明ショー 霧の摩周湖
楓みちる クッキーズ 津々美洋とオールスターズワゴン
▽3月14日まで 海女の実演と民踊

# 小川中Aが初優勝

## 好間中体連新人駅伝競走

いわき市中体連、同教委主催の第七回いわき市中学校新人駅伝競技大会は十七日午前十時半から同市好間町地内の国道で十三校、三十五チーム、百四十人の選手が参加して行なわれた。大会にさきだち開会式が行なわれ、前年度優勝校泉中から優勝杯が返還された。このあと泉中大平吉秀選手が力強く宣誓をして競技にはいり、好間町大協石油スタンド～好間郵便局間折り返し四・二キロを力走、団体では小川中Aチームが大会新で、個人は同中星喜選手がそれぞれ優勝した。成績つぎのとおり。

◇団体＝①小川A（星喜　鈴木厚雄　柳内良雄　佐藤茂）55分24秒＝大会新②四倉A（武藤清　酒井幸治　竹村庸　新妻文男）56分15秒③内郷二C（阿久津秀二　阿部康弘　山田又男　今野宏）57分15秒④小名浜二A（渡辺由弘　房州正晴　佐川安次　鈴木武夫）57分17秒⑤小川B（佐藤勉　柴崎治郎　日出茂　大野修嗣）57分57秒⑥泉A（滝田邦男　根本正夫　小野均　大平吉秀）58分11秒

◇個人＝①星喜（小川）13分32秒②鈴木厚雄（同）13分42秒③新妻文男（四倉）13分44秒④斎藤清（内郷二）13分47秒⑤阿部徳三郎（久之浜）13分51秒⑥渡辺由弘（小名浜二）13分52秒⑦滝田邦男（泉）13分57秒⑧佐藤茂（小川）14分2秒

## 防空壕のあとを閉鎖しよう

○…いわき市平の磐高体育館下、斜面の杉木立に囲まれているも防空壕あとから、いぶかしいけむりがでているのを地域の人が発見した。おどろいて近づいて見たところ、花崗岩にコンクリート練りで固めて、完全に閉鎖してあるはずの防空壕の入り口がぽっくりあいており、中にはいれるようになっていた。壕内では四、五人のこどもたちがたき火を囲んであたっており、うっそくの煙一種を見つけた。

○…この防空壕は、今から五年ほど前、小、中学生が遊び場として自由に出入りしていたもので、たまたま不良の巣となり、ここを根城にして集団万引きや不純交友の場として利用されていた。発見されたときは、かん詰め、菓子類、衣類、はては酒類まで、おびただしい数量が持ちこまれてあり、その無軌道さぶりにおどろいたという。いわくつきの防空壕だ。その後すぐに壕の入り口を閉鎖したが、崖くずれで口があいてしまったものだ。

○…本業、春休みを目前にひかえて、こどもたちは、ほっと気がゆるみ、あるいは受験勉強への抵抗感からどこかにはけ口を求め、力をぶつけて見たくなる。また冒険心とスリルを求めることも心理から押しても、防空壕あとは格好の場所となる。今度の場合も何日間かかって、中にはいれるくらいの大きさに掘ったあとが、あと二つある防空壕入り口に見られた。

○…当然〝決められたことを守らなかった〟こどもたちの責めもあるが、環境浄化、危険防止をモットーに地域活動を続けている地区Pの親たちが、もっと細心の注意を払い早期に破損個所を修理していたら前回のような事故も最小に抑さえられたかも知れない。今度の場合は、幸い地域民の早期発見で、たき火をしている程度でとどまったのは不幸中の幸いだった。

○…少年センターから連絡を受けた市当局では、さっそく大きく開いた入り口を材木と有刺鉄線で閉鎖したが、あとの二カ所は人のはいれるくらいぽっかと上部があいているため、修復に困難なのかそのまま。空壕のとき、磐高生徒を収容するため掘った防空壕なので、壕内は立って歩けるほどの広さで、かなりのスペースがあり、迷路にもなっている。まかり間違えば出られなくなり人命に危険性もあるほどの不気味さである。

○…関係機関から連絡を受けた学校はもちろん、胡麻沢、北目、七軒町の地区Pでは、さらに補導を強化し、これ以外にも悪の温床となりかねない個所の発見につとめている。終戦の落とし子として、いわき市内各所にもまだまだこの種の防空壕が数多くあり、そのまま放置されている場所も多い。これを他山の石として、防空壕ばかりでなく潜在危険個所の発見につとめて、こどもたちを心のケガ、人為の災害から守るため、適切な処置を取ることが強く望まれている。（S）

**応急工事をほどこした磐高下防空壕あと　これだけでは完全閉鎖とはいえない　左手前がはがれた閉鎖コンクリート**

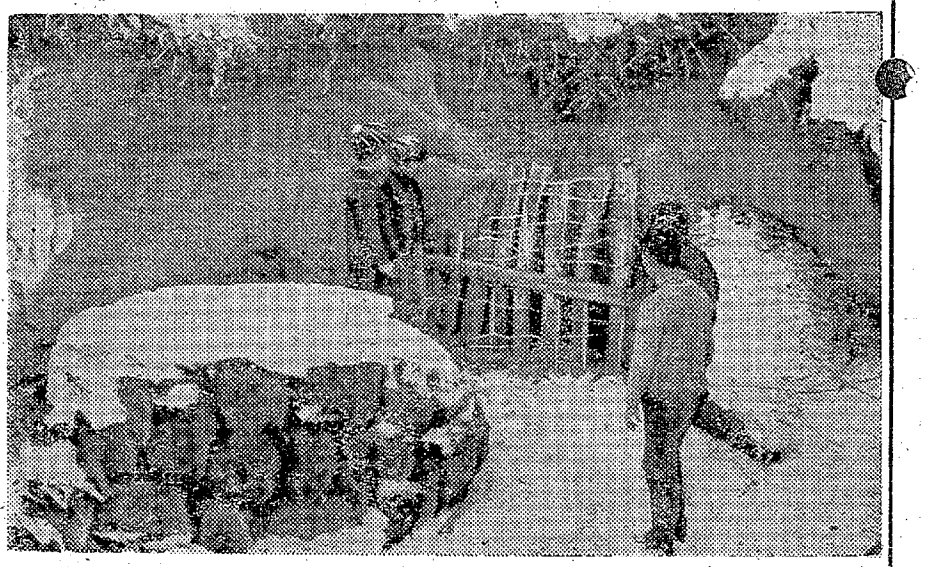

## 明治百年　いわきの人脈（9）

文　荒川禎三

五月十五日、遂に彰義隊の決戦。薩長勢は黒門口に主力を集中し、大砲の威かく射撃から火ぶたを切った。人斬り半次郎こと中村半次郎（桐野利秋）が指揮したという。この人は少年時代に恋した年長の彼女を験（ためぶた）の妻と定め、浮気をしてもチャンとけじめはつけていた。

あるときこんなことがあった。高知出身の沖野岩三郎（作家）が語った話だ。高輪の土佐藩邸でお茶してた。西郷隆盛、桐野利秋、後藤象二郎の三人が一緒だった。西郷が洗台に腰かけて、コシゴシやっていた壮観が鏡に映った。すると桐野が

「イヤ要い。話にはきいていたが、見るのは今日が始めて…これじゃァ馳足の出来ンのが道理ですたイ。ちくと拝見」

「なンぞ？これですたい」

と腰掛からハミ出して洗い場にトグロまいてた逸物を、桐野の鼻先につきつけた。それを桐野が両手につけて

「すげえ。すげえ。これに見合う女は、東京にあるトですたい…ウーム。…おいドンは少将が分相応。西郷ドンは大将どころか、元帥ですたィ」

と自分の持ちものと、西郷の巨大物件を比較して、シゲシゲ眺めていたという。はたで見ていた後藤が、雄大な逸物を桐野の鼻の先にご披露した西郷の胆、それを両手に受けて、自分のものと比較、感心した桐野の童心…両人の人柄が、その場の光景その通りと批評したそうだ。沖野岩三郎が原稿にしようと永年温めていた。

さて上野の砲煙をきいた咲野は、激客屋根から上野寛永寺さしてまっしぐら。

「輪王寺宮ご守護に参る。そこおのき召されィ」

と、さすがの人斬り半次郎も抑えようがなかった。砲煙の中をかいくぐりと野の坂にさしかかると、折しも彰義隊副長天野八郎が突っ立っていた。その天野にも

「宮のご身辺はご安堵召され、咲野命にかけてお護りいたします」

と早口にあいさつして馳け抜けた。剣をとっては鬼人といわれた天野も、娘心の純情に、返答につまった。

その純情は、後年北白川宮能久親王殿下として近衛師団を統率して、炯眼の台湾討伐中、戦陣のつれづれに、森鷗外軍医部長や珍田侍従に「咲野は女丈夫でした…」と洩らされたとか。

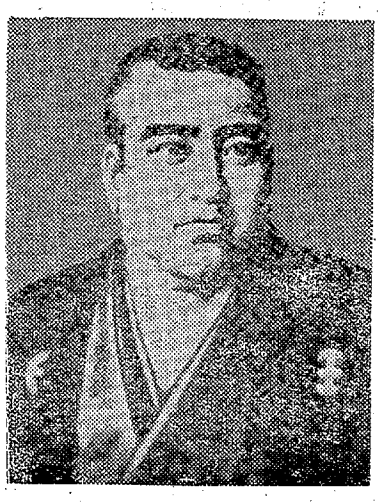

（陸軍大将＝西郷隆盛）

## 勤労税務相談

### 贈与税の計算

（問い）贈与税の計算はどのようにするのですか。また申告と納税はいつまでですか。

（勿来・芳賀）

（答え）贈与税を計算するにはまず、その年の一月一日から十二月三十一日までの一年間にもらった財産の価額を計算します。この場合、二人以上の人から財産をもらったときは、それらの財産の価額は、すべて合計されます。このようにして計算した財産の価額の合計額を、贈与税の「課税価格」といいます。

贈与税は、この課税価格から、基礎控除の四十万円を控除し、超過累進税率を適用して計算します。

この場合、基礎控除額の四十万円のほか、配偶者控除として百六十万円までの控除が認められる場合があります。また、三年以内に同じ人から二十万円をこえる価額の財産をもらった場合には、二十万円をこえる価額を合計して、贈与税を計算することになります。

（例）（課税財産価額）1,200,000円－（基礎控除）400,000円＝（課税価格）800,000円

（税率）25％－（控除額）75,000円＝（贈与税額）125,000円

また贈与税の申告と納税は、贈与を受けた年の翌年の二月一日から三月十五日までです。

この場合、税額が三万円をこえて、一時に現金で納めるのがむずかしい場合は、その納めることがむずかしい金額を限度として、五年以内の延納ができます。

### 人事異動

いわき市の照島観光株式会社は昨年九月から照島ランド新設に着手しているが、工事も順調に進み三月二十日ごろオープンの運びとなったので、このほど同社は次のとおり人事の異動を行なった。

▽取締役社長　青木静夫▽専務　青木稔▽常務　青木章▽取締　青木治▽監査　赤堀清▽ランド支配人　吉川通▽ホテル支配人　荻野男男▽ランド園長　農羽山照夫▽調理部長　上野鉄治▽経理課長　古川不二男▽ホテルフロント主任　吉野克宏▽ホテル会計主任　西田孝一▽ランド営業主任　大場弘海


★200席のスタンドがズラリ！グランド・スナック平コンパ

3月2日いよいよ開店！

＜従業員募集中＞

GLAND★SNACK TAIRA COMPA　グランド★スナック平コンパ

いわき市平駅前　不二屋ビル地下　TEL・④4208(仮)

中国料理でスタミナを！

香港仕込みの本格的な味！
中国菜館　鳳翔（ほう　しょう）
いわき市平・三田小路　電③0-2251

栄養は豊富　味は満点！
ご家族連れでご来店ください
中華料理　英華飯店
いわき市平字田町　電④三四四〇

特製自慢の
シューマイ
ギョーザ
亜寿多（アスター）
いわき市平字田町　電④三四五

中国みそラーメン
札幌みそラーメン
しらぎく飯店
いわき市平・田町　電④二七七九

夢をみたす
世界の味！
家庭的なふんいきで
お気軽に楽しく
お食事のできる
盛山へどうぞ…
中国飯店　盛山
いわき市平字二町目（平和通り）
電③3321

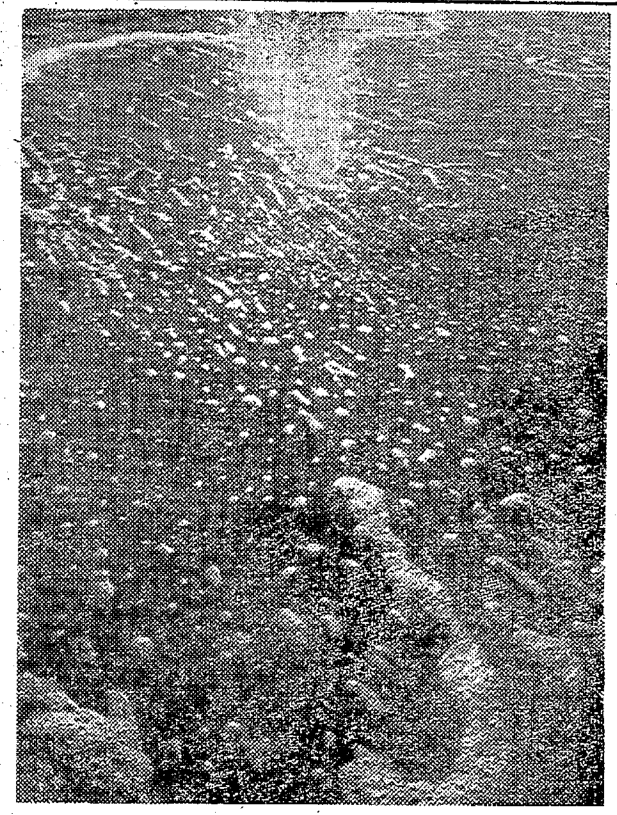

## 勤労写真展 入選作品

入選

〃なぎさのあわ〃

小松　剛（平機関区）

カメラ＝キャノンFX　レンズ＝35ミリ、2.5　フィルム＝ネオパンSS　フィルター＝UV　絞り＝16　シャッター＝250分の1

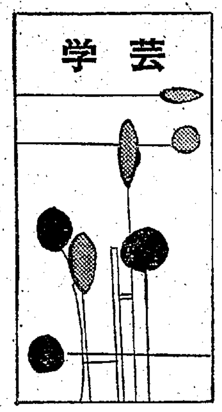


## 平方部習字優秀作品

短評…平一小教諭　本田浄志

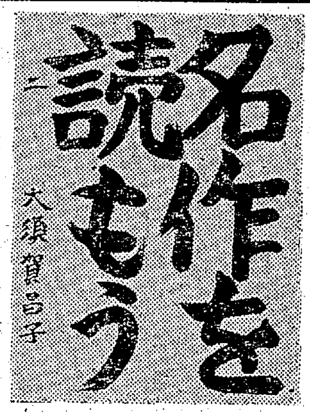


【六年】平四小　大須賀昌子
堂々とした作品である、なまえの書き方もよい

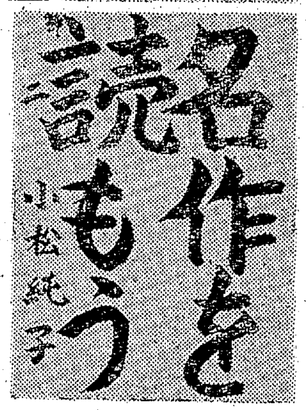


平五小　小松純子
全体の調和もよくとれた作品である

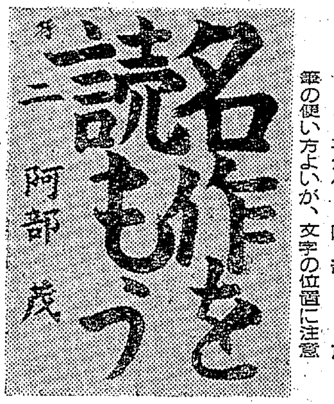


平六小　阿部　茂
筆の使い方よいが、文字の位置に注意

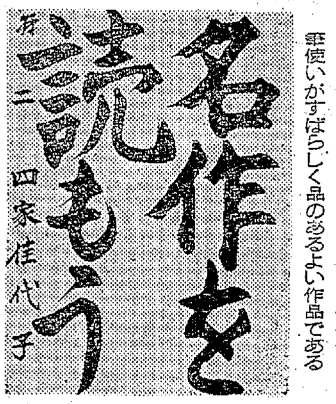


豊間小　四家佳代子
筆使いがすばらしく品のあるよい作品である

## コルネリの幸福

好間三小　五年三組　峰星澄子

コルネリは、おかあさんをなくしたかわいそうな女の子でしたが、お金もちのりっぱなおとうさんや心のやさしいおばあさんたちに、見まもられて、のびのびと元気に、そだっていきました。

ところが町から、バルナーさんとグリテーンさんが来て、コルネリにかたっくるしいおぎょうぎをつぎつぎとおしえこもうとしました。

そのために、コルネリはすっかりだめになって元気のない女の子になってしまいました。

そこへ、あかるくて心のやさしいジノ少年がきて、コルネリをたすけてくれました。

その少年がもとになって、コルネリにすばらしい幸福がやってきました。

〝コルネリは、おかあさんがいないので、かわいそうなところもあったが、ジノ少年がきてさいごには、幸福がやってきたのでよかったなあと思いました。

でも、おかあさんがいないとこんなものかなあと考えさせられました。

ジノ少年は、コルネリの友だちでコルネリのかなしいとき、やさしくなぐさめてくれたのでやさしい人だなあと思いました。

おとうさんは、小さいときおかあさんをなくした、コルネリをよい子にそだてようとして、かわいがってくれたので、やさしい人だと思った。

マルクおばあさんは、コルネリのうばで、コルネリをやさしく見まもってくれたのでやさしい人だなあと思いました。

ハルムおくさんは、コルネリを自分の家によんで、子供たちといっしょに生活をさせてくれたので、しんせつな人だなあと思いました。

ドルナーさんとグリテレさんは、コルネリが、いやがるのをむりにおぎょうぎをおしえたので、ちょっといじわるだなあと、思いました。

【評】おかあさんのいないさびしい「コルネリ」に心のやさしいジノ少年がきて「コルネリ」をなぐさめて幸福になった心の変化をもっとくわしく書けばなおよかったと思います。（降矢教諭）

## 夕日

好間三小三年　志賀かおり

夕日が、山にしずもうとしている
金色に光りながら
夕日の前をまっ白い雲がよこぎった
そしたら、その雲も金色に光った

## けむり

夜
おじさんの家から
タクシーで帰ってきた
はつでんしょのけむりが
電気にてらされて青白く見えた
そしてけむりは
くらやみにすいこまれるようにして
見えなくなりました

## 雲

空は、青い、そしてひろい
そこにうかんでいる雲
いろいろな形の雲
まっ白い雲
風にふかれてうごく雲
わたしは、その雲にのって
空をとびたい
そしたら
下のけしきは、きれいだろう

【評】美しさやそのようすを、よく見て、すなおなあらわし方で書いています「雲にのって、空をとびたい」などは、ほんとに子供らしい夢です。（浜松教諭）

## おとうとのランドセル

好間三小二年　松寺月子

一年生にあがるおとうとの
ランドセルをかった
黒い大きなランドセル
せおうとせなかより大きい
あんな小さなからだで
学校に行けるかなあ

【評】かわいい弟のようすが、よくあらわれています。

## 献血読本

### 血液と輸血

【問い】私は現在健康ですが、最近新聞紙上などで交通事故や病気で献血により一命をとりとめたという記事が掲載されております。交通戦争ともいわれる今日、人ごとのようにはおもわれませんのでおうかがいしますが、どうして献血が必要になったのでしょうか。（平・一主婦）

【答え】一般に全血量は体重の約6～8％で健康な成人の場合約四、〇〇〇～五、〇〇〇ミリリットルあります。その三分の一を失うと血圧が非常に下降し、その二分の一を失うと生命が危険な状態になるといわれております。それで大ケガや大手術のときはどうしてもこの失われた血液を補わなければなりません。これが輸血です。この輸血に使用される血液は保存血と生血に大別されます。

さて、何ものにもかえがたい大切なこのいのちも、絶えず交通事故、その他、いろいろな危険にさらされています。いつ輸血を必要とする事態が起きないとも限りません。一方、最近の医学の進歩はめざましいものがあり、以前には不可能とされていた病気も次々と克服できるようになり、このため必然的に外科的手術に必要な輸血量も激増して輸血ができれば治るという場合が多くなりました。したがって輸血用血液の需要が急速に増大し、需要に供給が追いつかない現状です。

ところで、交通事故や手術のとき、輸血のための血液が間に合わなかったり、またせっかく輸血をすませても、使った血液がもとで血清肝炎という恐ろしい病気にかかったりする不幸な事例がみられます。これは輸血に必要な血液の大半が献血によらず、また大都会における「常習売血者」といわれる半ば職業化した特定の人々からの買血によって賄なわれている結果です。また保存血は種々の関係から、他県より次第に入り難くなり県内の血液は県内で確保しなければなりません。

健康なときに献血をして他人を助け、自分が病気のときには皆さんの献血で助けていただく－これが献血の精神です。（平保健所総務課）

中華料理　香港　出前敏速　世界館前　TEL・④8867

クリーニング　洗濯・防水　小松崎　平日活前電④3343

御婚礼寝具　各種　洋かけふとん　クララフォーム　ふとんのスズキ　いわき市平字新川町　電④2422

質　平・かじ町　電④2088　草野質店

花は花森　電・平④8017

矢ヶ崎犬猫病院　平・鎌田電④4465

SCOTCH COGNAC　TAIRA Eden　電④5005

よみがえる
不滅の戦争名画

「ハワイ・マレー沖海戦」は、太平洋戦争開戦一周年に当たる昭和十七年十二月八日に公開されたものであります。

近代の海空戦を描いた劇映画としては最初のものであり、戦争映画として日本映画史に不滅の一頁を残した作品であります。

その後年を経ること二十六星霜、さまざまな回想のもとに、この映画をご覧にいれますなお、本映画は一フィートの改修も行なわれず、原形のまま公開いたします

また、「ニイタカヤマノボレ…日本帝国の崩壊…」は昭和三年満州事変から極東軍事裁判に至るまでの、昭和史の一コマ一コマを生々しい記録フィルムにより再現したもの。

ハワイ・マレー沖海戦
＜ニュープリント＞昭和17年製作
監督・山本嘉次郎
特技監督・円谷英二
実戦参加の軍艦航空機が総出動！これぞ映画史上に輝く不滅の戦争名画！
大河内伝次郎・藤田進・原節子　他　東宝オールスター

東宝
日本の運命を決した激動の昭和ドキュメント！
満州事変から太平洋戦争終結までの迫真の記録！
監修・大宅壮一
長篇記録映画
ニイタカヤマノボレ
－日本帝国の崩壊－

明21日公開！東宝民劇　暖房完備　電④3322

## NHK 第一 1340KC

- 6・05 じょうずな話し方
- 15 家庭音楽会▽今週の名曲 歌劇「リゴレット」第3幕から「女心の歌」ヴェルディ作曲
- 7・00 ニュース▽ニュース解説
- 30 浪曲「幸助餅」広沢駒蔵
- 8・03 ニュース特集
- 9・15 趣味の手帳＜万葉つばき＞小原豊雲
- 30 ここに生きる「殿さま院長」錦織 透
- 10・15 きょうの問題
- 30 古典落語「火事息子」三遊亭円生
- 11・05 夢のハーモニー「シークレット・ラブ」

## NHK 第二 1540KC

- 6・00 そろばん教室「4級のわり算」稲垣儀一
- 20 基礎英語
- 40 英語会話
- 7・00 ラジオ農業学校「住居改善の工夫」高橋千代
- 15 続基礎英語
- 30 中学生の勉強室「社会科」～地理～
- 8・00 通信高校講座①農業経営②数学③現代国語④地学⑤日本史⑥現代国語
- 10・15 通信高校講座▽世界史
- 35 通信高校講座「数学1入門」熊沢 淡
- 11・00 フランス語入門▽基礎
- 20 中国語入門
- 40 大学講座「英語」

## ラジオ福島 1060KC

- 6・00 ニュースハイライト
- 30 歌謡曲でぶっとばせ 水原弘 景三晃
- 8・00 リクエストラリー
- 30 お笑い大行進▽漫才 白川珍児 藤山なおみ▽漫談 三遊亭金馬▽風流クラブ 一竜斎貞鳳 月の家円鏡
- 9・30 テイチク洋盤アワー
- 10・00 ヤング・ヤング・ヤング
- 30 ミュージック・イン・ハイフォニック
- 11・00 大学受験ラジオ講座

じゃんがら

## 総合テレビ ④ ※印はカラー

- 6・00 名探偵カッチン「"ちここ"の暗号」
- 25 みんなのうた
- 30 素顔の青春
- 7・00※NHK特派員報告「ヨーロッパのユダヤ人」
- 8・00 「ケンチとすみれ」藤岡琢也 林美智子 青島幸男 姫ゆり子ほか
- 9・00※ニュース▽ニュースの焦点
- 40※冬季オリンピック1968
- 10・00※芸能百選▽浪曲「瞼の母」中村富士夫▽講談「野狐三次」小金井芦州
- 11・20※新日本紀行「会津」

## 教育テレビ ⑩ ※印はカラー

- 6・00 スペイン語講座「洋服屋で」
- 30※みんなの科学「たのしい実験室」なわをなう
- 7・00 英語会話「販売促進会議」
- 30 そろばん教室「4級程度の練習」
- 8・00 教養特集「百年の潮流」1石どりから5石どりへ
- 9・00 通信高校講座「数学」
- 30 通信高校講座「英語」
- 10・00 通信高校講座「現代国語」プロポーズ
- 30 通信高校講座「数学2A」
- 11・00 通信高校講座「数学1入門」不等式

## 福島テレビ ⑧ ※印はカラー

- 6・15 ガンマン無情「果し合い」
- 45 ニュース・フラッシュ
- 7・00 怪獣王子「あのウランをねらえ!」
- 30 進め!ドリフターズ「温泉旅館の火事さわぎ」奥村チヨほか
- 8・00※歌のグランプリ 愛田健二 ザ・フォーク・クルセイダースほか
- 9・00 木下恵介アワー「おやじ太鼓」
- 30※奥さまは魔女「本日休業」
- 10・00 娘たちはいま「めぐり逢い」吉永小百合ほか
- 11・10 チャンピオンズゴルフ「柴田勲対杉本英世」

## FM放送 ☆印はステレオ

- 6・05 夕べのひととき＜ディスクジョッキー＞
- 7・20☆ステレオコンサート～ポピュラーパレード～「ラヴァー」「魅惑のワルツ」「いそしぎ」「ツイスト・アンド・シャウト」「恋はリズムにのせて」ほか
- 9・15 トスカニーニアワー「バイオリンとチェロのための協奏曲イ短調作品102」ほか
- 10・00 イングリッシュアワー
- 40 朗読 マーク・トゥエーン作「トム・ソーヤの冒険」三田松五郎
- 11・05 夜のしらべ「弦楽四重奏曲イ短調」ほか

## ききもの

◇趣味の手帳 ～第一・夜9・15～

### 万葉つばき 小原豊雲

「万葉つばき」とは、小原氏が名付けた紙の造花で、二月二十日から行なわれる東大寺二月堂の修二会に供える。この修二会は、藤原時代から伝えられている供花会で、薬師寺花会式にも四十種類の手づくりの造花が祭られる。

紅白の和紙でつくられるこの紙つばきの伝統美にうたれた小原豊雲氏は、万葉つばきと名付け、いけ花の作品にとり入れ、新しい美の世界を創り出した。

今夜は、この万葉つばきをめぐるエピソードや伝統的な紙花の美しさなどについて、華道家の随想をきく。

### トスカニーニアワー ～FM・夜9・15～

ブラームスとワーグナーの作品をきく。話は村田武雄氏。

「バイオリンとチェロのための協奏曲イ短調」(ブラームス作曲)はバイオリンのミッシャ・ミシャコフ、チェロのフランク・ミラーを迎え、NBC交響楽団を指揮しての演奏。単純ながら重厚な内面をもつ複協奏曲をみごとにもりあげてゆく名演。

楽劇「神々のたそがれ」(ワーグナー作曲)からは、夜明けとジークフリートのラインの旅をきく。敬愛するワーグナーの曲のうちでも、トスカニーニがとくに好んだ作品の一つ。管弦楽・ニューヨーク・フィルハーモニー交響楽団。

◇ここに生きる ～第一・夜9・30～

### 殿さま院長

京都府立洛南病院院長・錦織透さんは、京大文学部を卒業後、熊本大学で精神医学をおさめ、現在、精神病院長である。持ち前の人の良さと、その風ぼうから、患者さんたちは、"殿さま院長"と呼ぶ。この"殿さま院長"、昭和三十五年に、ともすれば患者の出たことを隠したがる家族を説得して「精神病患者の家族会」を結成して、全国の精神病関係者を驚かせた。

「精神病は遺伝だの、不治の病いだなどと、世間の無理解や誤解が、どれほど患者を苦しめ、われわれの仕事をさまたげているかわからない。今では、すっかり良くなって、社会で働いている人も大勢いる」こうして、錦織さんは、患者の社会復帰を目標に、患者の状態によっては積極的に病院外での仕事に従事させたりして、偏見打破と闘っている。

この番組みでは、単なる医師というより、病める社会のひずみと取り組み、精神病患者の社会復帰につくす錦織さんの生活を録音構成でつづる。

## みもの

◇NHK特派員報告 ～総合・夜7・30～

### ヨーロッパのユダヤ人

二千年のヨーロッパの歴史のなかで、ユダヤ人が受けた迫害ほど徹底的で、かしゃくのないものはなかった。

古代ローマの初期、カナンの地を追われたユダヤ人は、それぞれ小さな集団にわかれてヨーロッパ各地に散っていったが、ヨーロッパ人の彼らに対する迫害は、コンスタンチヌス大帝がキリスト教を国教と定めた四世紀以後にはじまったといわれる。

さまざまな迫害を受けて十数世紀、第二次世界大戦中、ナチスによって行なわれた推定六百万人の殺りくは、この迫害の総決算ともいえよう。

現在ヨーロッパには、四百万のユダヤ人がいるが、フランスは五～六十万と、ソビエトにつぐ最大のユダヤ系国民を抱えている。

この番組みでは、まずパリの下町にあるユダヤ人の居住地区、ロジェ街で、豚やウロコのない魚をいっさいたべない食生活を送り、いっせいに店を閉め、毎土曜日の安息日をきびしく守る人々の姿、チェコスロバキアの首都、プラハにのこる中世のユダヤ人居住街跡、墓地など、信仰を唯一のささえにして長い迫害に耐えてきた人々の歴史的背景をさぐる。

また、宗教教育の第一歩として、ユダヤ系小学校や、シナゴーグ(ユダヤ教礼拝堂)で行なわれているこどもたちへのヘブライ語の授業、外に閉ざされたユダヤ人社会が生みだしたともいえる彼ら個有の託児所、老人ホームなどを紹介、戦後の新しい歴史のなかに生き抜こうとするヨーロッパのユダヤ人の表情を伝える。

=NHK特派員報告=パリのユダヤ系小学校ではヘブライ語を熱心に教えている

◇奥さまは魔女 ～福島・夜9・30～

### 本日休業

サマンサがあまり長く人間として生活してきたので、魔力がサビついて効かなくなってしまったのだ。

一方、ダーリンは、大会社の宣伝契約に成功したが、社長代理で契約にきた女性を見てびっくり。彼女が高校時代、ダーリンに冷たくされて復讐を誓ったナイルズマンスターだったからだ。てっきり契約はダメと思いこんだダーリンは、彼女が簡単にサインしたのに二度びっくり。ダーリンは、これはサマンサの魔法だと疑い、すっかり自尊心を傷つけられて怒り出した。

◇教養特集 ～教育・夜8・00～

### 百年の潮流

日本における稲作生産の推移をみると、明治初年に十㌃当たり一石(一五〇㌔)前後の収量が今日では最高六石(九〇〇㌔)の線を越えている。また生産地もかつて西南暖地を主としたものが東北・北海道の寒冷地に移っている。この驚異的な収量の増加と北進に大きな力となったのが稲作技術の改良とそれにそそぎこまれた農民のひたむきな努力である。

番組みでは単に農業技術の変遷を追うだけでなく技術の改良につれた農民生活の変化や篤農家を初めとする農業関係者の心と足跡をたどり一般社会を背景とした歴史の中での位置づけを考える。さらに一〇〇年の潮流に立脚した見地から、今後の農業技術生産の方向や限界、農民意識などを分析する。

出席=▽東京農工大学教授 大谷省三▽東京大学教授 戸苅義二▽武蔵野美術大学教授宮本常一▽八岳中央農場長 酒井磬

◇進め!ドリフターズ ～福島・夜7・30～

### 温泉旅館の火事さわぎ

今夜のドリフターズは、ゲストに中村是好を迎えるほか、ベンチャーズ作曲の「北国の青い空」や、橋本淳作詞・筒美京平作曲の「あなたに逢いたい」などで活躍中の奥村チヨを迎える。

温泉旅館の主人・中村是好にスカウトされて番頭になったドリフターズの加藤茶、荒井注、高木ブー、仲本工事の四人は、客引きにかけては日本一と豪語する大番頭のいかりや長介から、いろいろと番頭心得をたたきこまれる。「駅の待ち合い室」における客引きのテクニックからはじまった講義は、「お客の接待」「料理の運び方」火災のシーズンにちなんで「防火訓練」などを、実践をまじえて教えこまれるのだが、旅館のひとり娘・奥村チヨに心を奪われ、講義が手につかない…。

### あすの運勢 石川洲

二月二十一日(水・大吉)

【1月生】我を張って不和のタネをまくな、すべて控えめが無難
【2月生】ものには限界がある、甘く見れば思わぬことに直面す
【3月生】人のことに深入りすれば自分の運逃がす、ほどほどに
【4月生】なにかに好調だが内部に調整の要あり、徐々にすべし
【5月生】他力を頼ればおくれる傾向あり、自力の限りがんばれ
【6月生】くじけず努力すれば道もひらける、あせらず辛抱せよ
【7月生】相手の心を見抜くゆとりが大切、盲進すればマイナス
【8月生】ようやくチャンス到来せん、手堅く準備して行動せよ
【9月生】朗らかに応待して得るところあり、感情に走れば自滅
【10月生】予想しないことが起こりやすい、周囲に細心の注意を
【11月生】不快なことがあっても感情的になるな、心にゆとりを
【12月生】未練がましくあとを追うな、心機一転しあすに希望を


平公園下 お写真 舘林 電④三二九六

カレーの 閑楽 平・三田小路電④三六〇二

コダックインスタマチック25
●¥3200●少年少女のプレゼントに最適です●コダカラーフィルムもご用命ください●
カメラ/D・P・E・/カラープリント
カンノカメラ店
平・中町14/TEL(4)7557

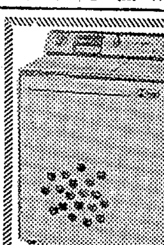

ナショナル洗濯機
N―480形 現金正価 22,500円
各種とりそろえてあります
☆いわき信販の店
木田電気商会
平・銀座通りかど 電④4008

"取り扱い開始" ホンダ軽四輪Nシリーズ
31馬力・空冷2気筒OHC・最高速度115㌔・燃費28㌔/リットル

このたび お客様のご要望にこたえ従来の農機具のほかにホンダの軽四輪車も販売いたすことになりましたなお一層のお引き立てをお願いいたします
商業に農業に通勤にレジャーにホンダの軽四輪車で…

N360……………¥318,000
LN360……………¥318,000
¥313,000
TN360……………¥303,000
N360M……………¥363,000
N360S……………¥363,000

◆連続8カ月ベストセラーカー
◆＜軽＞最大の豊かな居住性
◆常識を破る高性能と耐久力・安全設計
◆世界に誇るホンダのエンジン

◆万全のサービス体制
全国ネットを誇るホンダSFが最新の設備・技術で整備と修理に当たります
どこでお求めになりましても全国SFネットをご利用いただけます

お問い合わせ お求めは
ホンダ技研工業株式会社代理店 東部産業株式会社農機部
本社/いわき市平字田町24の5 電④4815
営業所/原町市本町三丁目26 電3353

# 拓本にみるいわき経済開発史
～（36）～

## 暴風雨ごとに被害、築堤

### 豊間潮除堤防碑

いわき市豊間築港にのぞむ切り通しから塩屋埼灯台をのぞむ右側に建っている。大正三年十一月五日、題額を県知事太田政弘氏、選文は時の豊間村長四家文吉氏が漢文で記し、西白河郡小田村遠藤安之氏が書いている。裏面には建碑期成同盟会長遠藤嘉吉、副会長鈴木房次郎、会計遠藤仙右衛門、評議員鈴木伝之丞ほか七人、村長鈴木友治、会員馬目常吉ほか三十六人、土木監督官三本松直之助、工事請け負い人平山茂吉氏らの名が古い石のため、見るに困難ながにも刻まれている。

なお下段には祝詞として「いしふみに苔むす後の八千代まで　同盟会の名とと朽せむ　鈴木政次郎」と刻まれ、建碑の意義を後世に伝えている。碑文は漢文であるが、豊間字原一〇二鈴木一氏は現代文にわかりやすく解明、他に何らの文献もないとのことである。

【碑文】磐城郡豊間村大字豊間は、福島県東南の海浜にあり。東は太平洋に面し眼界豁然として際涯を見ず。夫れ、東南の風烈しければ、怒濤は空の日、星を排し、曜を隠し燈潮鼓舞、駭水ぽう湃、砂岸を噛み、磐石を砕くが如し。凄惨名状すべからず。此の患年々絶えず。沿岸の民その堵に安んぜず。明治三十有五年九月二十八日暴風豪雨またまた起り溢水、浪濤家屋を動かし、全潰十四棟、半潰十九棟、負傷二十一人、損害実に金三千四百四十円を算す。ここにおいて村正及び有志、県に陳情し潮除堤防を築かんと請う。県はこれを容れ県費二千二百余円を出す。村に命じて工を督し三十六年六月をもって、長さ二百三十間、高さ三間余をおわる。中に粘土を積み芝塊を以て覆う。住民額手して相慶ぶ。本堤防の県費支弁を受けしは実にここに始まる。越えて四十年九月激浪の災また起り堤防少壊す。県は四百五十円を投じ修繕を加う。大正元年九月一日激浪また堤防を壊つ。復旧費九百七十円。翌六月二十七日に至り、また烈風あり。怒濤の害は堤防を破壊し甚大なる上、全潰家屋十二棟、半潰四十三棟、浸水家屋九棟、その損害へ六、八百五十円。県は吏員を派しつぶさにこれを視察す。ここにおいて村内有志は、堤防期成同盟会を組織し村当局と協議提携し、もって重ねて堤防を修め、あわせて霊通川防波堤及び水門を築く目的として、更につぶさに県に状し大いに請うところ有り。県官もまたその情を諒とし三年六月七日を以て工を起し、十一月五日をもって功おわる。費出六千五百有余円。塩屋町東端より八幡町を経て柳町東部に至る。延長二百四十余間、高さ三間三尺。基底は堅き巌石をもって畳む。堤の高さ九尺、石の門方七尺余、更に沈床二十有五間を設け、もってその決壊を防ぐ。ここにおいて工事全く成り、村民の目的初めて遂ぐ。ああ勁風激浪の人を害する其の襲い迫るに甚だしきなり。昼夜を分つことなく風雨触（？）、天輪激転、地軸争廻、大石巨巌をは漂（？）し、木を抜き屋を飛ばし、船舶を顛覆し、堤防を破壊し、危険に瀕して近ずくべからず。その狂濤狼藉にまかせるのみ。災禍惨たん、人をして目を掩わしむ。いますなわち始めて適宜を経て土工の成るを告ぐ。以て惨禍を百年の後に除く。あに住民の至福にあらざらんや。同盟会、碑を建てんと欲し、渡人をしてその因るところを知らしめんとす。余に嘱して文を作る。余その一員の誼として辞すべからず。依って、ここにこれを誌す。

×　×　×

明治三十五年以降、両三度の暴風雨被害により潮除堤防が漸次改良に加えて完成、農漁両立経済の豊間も海に経済圏を拡大し三つの漁協が成立した。当時豊間公民館長だった須藤春隆者「豊間の郷土史」によると①豊間漁協＝明治三十六年六月に大字豊間地区によって創立され石城水産組合に加入した。明治四十五年四月、あわびほか十三種の専用漁業権および入漁業権を取得、また漁業権貸し付けをうけ組合員の漁業に関する共同の施設をなした。大正十年十一月、大敷網定置漁業権を取得した。②薄磯浜漁協＝明治三十六年二月、大字薄磯地区を以て創立し石城水産組合に加入した。明治四十年八月、宿ケ崎砂防工事起工、翌四十一年竣工。明治四十一年一月組合はあわびほか十四種の地先専用漁業権を取得し、また漁業権の貸し付けをうけた。大正十五年十一月十二日鰤網定置漁業権を取得した。③沼ノ内漁協＝昭和三十六年二月、大字沼ノ内地区を以て創立し、同年石城水産組合に加入した。明治四十年一月専用漁業権を取得し、大正七年三月専用漁業権北寄ほか三種を認可され、大正十五年十一月鰤網定置漁業権を取得したとある。なお、天保十三年（一八四二）小名浜、江名などと漁場塩場出入りにつき「平様御領薄磯、沼ノ内右三ケ村地引網漁業の儀につき故障申し来たり候につき、恐れ乍ら書き付けをもって願い上げ奉り候事」という文献が豊間の浜屋旅館（遠藤久氏）方に保存され、豊間漁業史の沿革の一部を物語っている。

（県平農短大・歴史研究会）

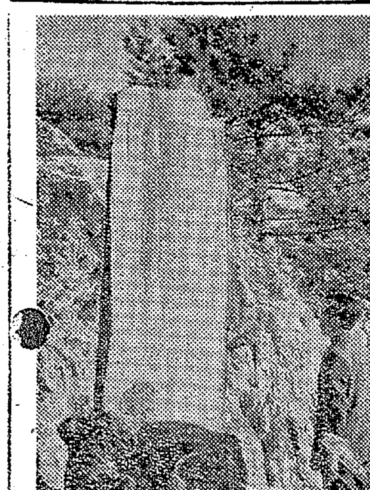

写真＝豊間潮除堤防碑

## 奨学金は無償還に

### 市母子福祉大会で決議

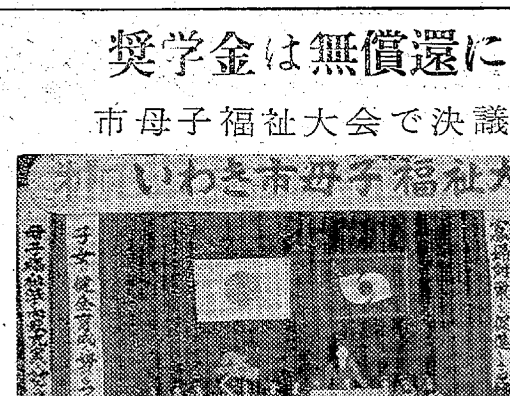


【いわき市母子福祉大会】

第一回いわき市母子福祉大会は十八日午前十時から平市民会館大ホールで市内の未亡人会員五百人が参加して開かれた。秩父宮妃殿下御下賜の御歌"母に幸あれ"全国未亡人団体愛唱歌"生きぬく白百合"を斉唱したあと、大会会長の成済いわき市未亡人会長と大和田いわき市長が式辞をのべ、続いて自立更生母子世帯鈴木いねさん（平字祢宜町四八）ら六人を表彰、未亡人会育成功労者三十二人と同会支援功労者七人に感謝状を贈った。

知事代理の高山いわき事務所長、田畑代議士、上坂県議らの来賓祝辞のあと、事例発表にうつり、遠野未亡人会長楠田リウさんが"私の歩いた道"母子家庭の磐女二年阿部けい子さん（小名浜）が"私の家庭"理容業を営む鈴木いねさん（平）が"母子福祉資金を活用して"と題してそれぞれ発表した。

午後は大会議事にうつり、けわしい人生を母子だけで生きぬく私たち母子世帯は当面する諸問題を解決するため▽カギッ子の預かり場所の確保促進▽市無償還奨学資金継続、全市一本化実施▽母子家庭への母子福祉手当て全市一本化実施▽母子福祉センターの設置促進▽母子福祉法の拡充強化▽母子福祉年金ならびに児童扶養手当ての増額▽寡婦福祉手当ての確立などの実現を期そうと決議した。

### 商工

**田人地区保健委員協力委会**　いわき市田人地区保健委員協力会委員会は二十二日午前十時から田人支所で開く。

**鈴勝で盆栽展**　いわき市平字三町目鈴勝では二十一日から五日間、盆栽、水石、植木鉢の展示即売会。

## くらし随筆

### 思い出の言葉

赤津彰子

人と人とのつき合いで何げない語らいの中に、意外と強く心に刻み込まれる言葉がある。有名な格言などよりかえって身近に肌に伝わってほのぼのとした感懐をもたらす。

◇

以前私の家の後ろに住んでいたTさんは、ご主人の勤めの関係で方々転任して歩いた奥さんだが、いつもにこやかで不機嫌な顔をみせなかった。ある日「私はすぐ転任して行くからといっても、ご近所づき合いをいいかげんにしない。一年でも二年でも住んでいる限り前からいた土地と思い、誠意でつき合って第二、第三の故郷を作っていくのよ」と話された。

自分に出来るだけこの地域のお世話もしようと考え、自分の方からとけ込んでいった。地域の婦人会や、婦人学級の世話、また地域婦人の新聞の編集も手掛け、がんばって発行をつづけた。春秋の一カ月ずつを三年も季節保育の世話をし、その上県婦連の事務局の手伝いと走り回った。

そのころのこと、ある婦人会長さんが「少年よ大志を抱けは有名な言葉だが、私は若くして二児を残されて未亡人になったので大志は抱けなかったが、二児を抱いてどんなにつらくとも人と接すとき笑顔をわすれずにしようときめた。ほんとうに人にきかれれば笑われそうな小さな志をたてて、六十の人生をすごしてしまった」と、しみじみと述懐された。

◇

私が初めて福島に転居した時この言葉が心の隅にあった。この地にいる限り気持ちよくみんなとおつきあいし、その方の言葉も福島の地とともにわすれ得ぬ言葉の一つである。

（常磐関船・主婦）

肝ぞう　腎ぞう
カナメのくすり
むくみ　はきけ　たんぱく尿は腎臓を助けてなおそう
近代漢方薬
ジョッキ
30日分　¥2,200
剤盛堂薬品
ホノミ漢方会の店
あこう薬局
平・ぎんざ　電④2044

ハカリは藤森　③平・かじ町　二三九六

あなたのムードを生かす
軽食と喫茶
あなたの応接間
シャイン
平・二町目　ナベカ階上
TEL・③1610

あみもの講師養成
週三回
文部省認可日本編物文化協会特別会員　宮崎
④平・紺屋町　二四八九

自然の色
天然の風味
ヒゲタしょうゆは純天然醸造、
1滴の合成分もふくんでいません
材料のおいしさを最高にひき出す
オトクなおしょうゆです。
皇室御用品
ヒゲタしょうゆ
特約店　麹屋商店　四倉町　電2707

# 強盗か、頭を殴られる

## 平 教員宅に賊が侵入

二十日午前五時半ごろ、いわき市平字九品寺前四六の三、教員武川昭夫さん(四)方で六畳間に寝ていた武川さんが物音に気づいて目をさましたところ、にわかにどん器のようなもので顔をなぐられたーと平警に届けでた。同署から樫村刑事課長、国分浜通り機動捜査班長らが現場に急行、捜査している。

現場は住宅街のど真ん中で、賊は東側にある六十センチ四方のかざり窓から侵入したらしく、車庫にある乗用車の三角窓もあけられており、塗まれたものがあるかどうか調べている。

飾り窓から侵入された武川さん宅

大浦で健康診断　いわき市四倉地区の健康相談は二十二日午前十時から大浦公民館へ行なう。

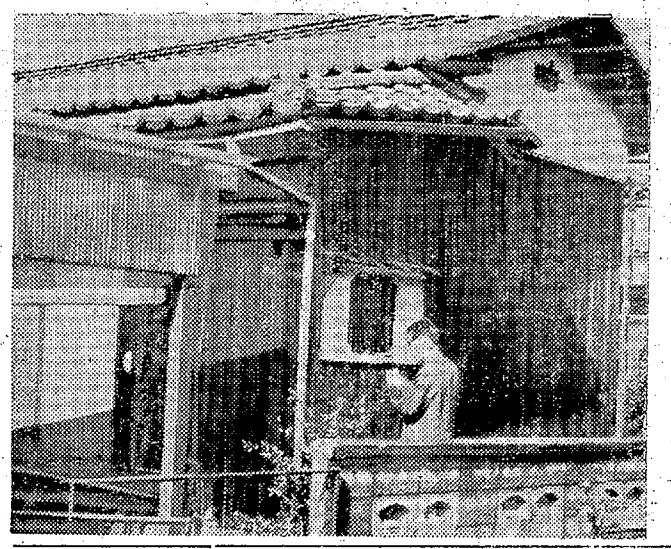

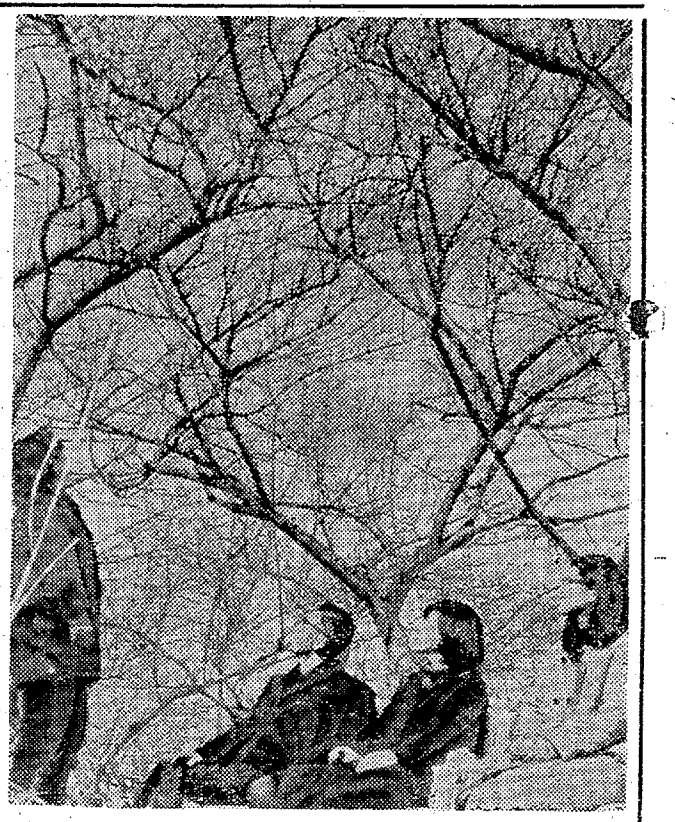

# 早くも専称寺観梅

## 残雪の中を楽しむ百人

○…家庭の日の十八日、梅の名所、いわき市平山崎の専称寺は絃の早い観梅客約百人でにぎわった。山崎地内の道路はすっかり完成、バスなどを利用した家族連れや自家用車族がほとんどだが、梅林には雪が残り、南側に咲きほこる一本の梅の木の下ではなやかな家族連れの姿が目立った。

○…梅は南側いったいがふくらみをみせており、このぶんだと開花は二十五、六日ごろの予想。

【専称寺の観梅客】

## 指名手配の窃盗を護送

いわき市常磐署は十九日午後五時半ごろ、いわき市常磐湯本町宝寿二八、運転手渡辺晃男(四三)を窃盗の疑いで逮捕し、神奈川県厚木署に護送した。渡辺は四十二年十一月二十七日午前十一時半ごろから同五十分間に神奈川県厚木市中町一の八の二二、木村寝具店で木村アイ子さん(五三)所有の現金十二万円を盗んだもので指名手配中だった。

四倉小で耐寒マラソン　いわき市四倉小学校では二十二日全校児童千五百人の耐寒マラソンを行なう。一、二年、小川線八百メ。三、四年、志津一・五キ、五、六年、渡立四キ。

【はずれていた工公管】

## 旅館でガスもれ中毒

### 平 東京の三人が入院、無事

十九日夜、いわき市の旅館でガスがもれ、宿泊客三人が中毒するというさわぎがあった。さいわい発見が早かったため、同市内郷の福島労災病院で手当を受けているが、生命に異常はない。

同日午前十時四十五分ごろ、同市平菱川町、旅館三陽荘(渡辺文弘さん経営)の二階十畳間でガスがもれているのをお手伝いの一村嶋子さん(四二)が発見、大さわぎになった。同室には東京都、飾区鎌倉九の四〇の四、会社員小堀栄一さん(三二)と同杉並区和泉二の一八の一八、同宍倉勝さん(三二)同渋谷区代々木二の三二、同小川賢二さん(三四)の三人が泊まっており、救急車で同市内郷の磐城共立病院にかつぎ込まれた。医師の手当ての結果、生命には異常なかったが、宍倉さんはかなりの重体。

平警で現場を検証したが、ガスストーブのゴム管が元ぜんからはずれており、どうしてはずれたか原因など調べている。

小堀さんらは毎月一回セールスにきて同旅館に宿泊しているが、同日は三人がいっしょになり新装の二階十畳間に泊まった。午後九時五十分ごろ就寝したが、そのさいお手伝いさんが元せんのコックを締めたという。同十時四十五分ごろ宿泊客ひとりがきたのでお手伝いの一村さんが小堀さんらの隣の部屋に案内、灰皿がなかったので十畳間のドアを開けたとたん、ガスがもれていることに気づき大さわぎになった。経営者の渡辺さんやお手伝いさんらは昨夜から小堀さんらに付きっきりで看病しているが、旅館側では家族に連絡するなど大変だった。小堀さんらは二十日朝、磐城共立病院から福島労災病院にうつされ手当てを受けている。

発見した一村嶋子さんの話＝灰皿がなかったので隣の部屋にはいったとたん、ガスが充満していた。おどろいて大声を上げたが、その後のことは夢中でわからない。発見が早かったのでホッとしている。

東部ガス平事業所の話＝ガスを供給しているのは六千軒あるが、こういう事故はめずらしい。ツマミがちょっとゆるんでいたのできょうネジを締めたが、コックがとまっていればガスももれはしない。

## 小川で母子家庭中卒者の激励会

いわき市小川町未仁人会(吉田キミ子会長)では二十四日午後一時から小川中で、母子家庭中卒者激励会を開き、十六人に記念品とボールペンを贈って激励する。

## 山口福島財務長らが来市

国有地払い下げ申請地を調査

山口福島財務部長ら一行は二十二、二十三の両日、国有地払い下げ申請のあった地区について調査に来市する。一行は二十二日に国立福島工業高等専門学校、二十三日はいわき市当局の説明を聞いたあと根小屋団地、中小企業団地、湯長谷団地を現地視察する予定。

## 経済会議商工観光部会

いわき市経済会議所商工観光部会は二十七日午前十時から内郷支所会議室で開き、金融対策、労働対策について協議する。

磐城で内職相談　平職安磐城出張所は、二十七日同所で、内職の相談に応じる。相談員は、いわき内職公共職業補導所職員。

## 四倉の土木災害復旧工事決まる

いわき市四倉町四十二年度土木災害復旧工事の入札は十七日行なわれつぎのとおり施行者が決まった。完成は三月末。

▽水白頭首工災害復旧工事＝施工者、久保木孝男　工費、百二十二万二千円▽駒込水路同、村上登　二十八万円▽安手口河川復旧工事＝村上登　五十万円▽樫木町同、長谷川弘、五十万七千円▽山田小滝道路土止、大楽信一　二十五万円

## 領収証無効のお知らせ

二月十九日午後八時半から二十日午前七時までの間にいわき市平字旧城跡(三の丸地内)の路上に駐車中の車内から盗難にあった当支店の領収証(第007353～007400号)は無効としましたのでお知らせいたします

昭和四十三年二月二十日

郡山三菱自動車販売株式会社いわき支店

いわき市平字原子町二の二三　電(4)九二〇一

磐城で固定資産税台帳閲覧　いわき市磐城地区の固定資産課税台帳閲覧日は、三月一日から二十一日まで、毎日午前八時半から午後四時半までの間、磐城支所税務課で、異動した土地、家屋、昨年中に新築した家屋や償却資産の、新しい価格について不服のある人は、台帳を閲覧のうえ、市の固定資産評価委員会に審査の要求をすることができる。

## へアさん

6332　中島安男

祝ご入学・ご進学・ご就職に！

贈りものにープラチナを！

プラチナオリジナルセール

4月20日まで

お買いあげの方に特製ノート進呈

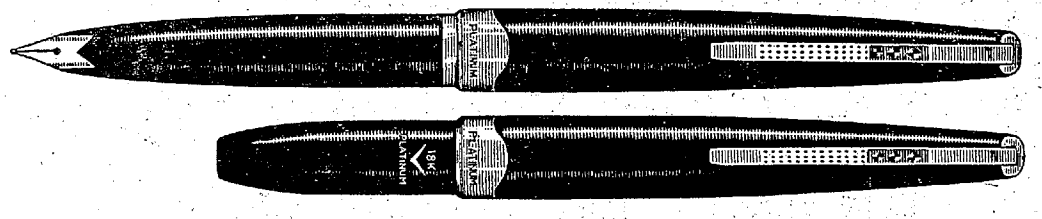

プラチナポケット　¥1,000～3,000
プラチナ18　¥2,000～6,000
プラチナシープ　¥5,000
プラチナプラチナ　¥10,000

万年筆専門店

岡萬年筆店

いわき市平字三町目（中央通り）電④4333

## 紙上試写室

### ハワイ・マレー沖海戦

▽スタッフ△
製作……森田信義
脚本……山本嘉次郎
〃……山崎謙太
監督……山本嘉次郎
特技監督……円谷英二

▽キャスト△
佐竹艦長　大河内伝次郎
山下大尉　藤田進
立花忠明　中村彰
友田義一　伊東薫
義一の母　英百合子
義一の姉　原節子
義一の妹　加藤照子
谷本予備少尉　柳谷寛

▽かいせつ△
昭和十七年、海軍省後援・大本営海軍報道部との共同企画で太平洋戦争緒戦のハワイ真珠湾攻撃と、マレー沖の英艦隊撃滅の大戦果を描いた東宝の大作。

監督はその前年、名作『馬』を演出した山本嘉次郎、円谷英二が初めて大がかりな特殊技術を担当、大河内伝次郎以下東宝のオールスターを動員して、六カ月の製作日数と、当時の金で七十七万円（時価三億八千五百万円）という巨額の製作費を投じて完成したもの。

太平洋戦争開戦一周年に当たる昭和十七年十二月封切りされ封切り八日間だけで一一五万円（時価五億七千五百万円）の収入をあげる空前の大ヒットとなり、文部大臣賞・情報局総裁賞・日本雑誌協会賞などを受賞した。

今回、公開上映される作品は日本映画の古典、日本映画の歴史という意味から、今日的な改修はいっさい加えず、二十六年前公開された原形のままのものである。

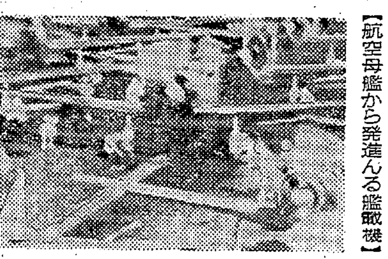
【航空母艦から発進する艦載機】

【21日から東宝民劇で上映】

## 磐城一二高入試問題

### 国語（その二）

※各問それぞれ一点（30点）

四、次の文を読んであとの問いに答えなさい。

「いい人ね。」「それはそう、いい人らしい。」「ほんとうにいい人ね。いい人はいいね。」この物言いは単純であけっぱなしな響きを持っていた。感情の傾きをぽいと幼く投げ出して見せた声だった。わたし自身にも自分をいい人だと素直に感じることができた。晴れ晴れと目を明けて明るい山々をながめた。まぶたの裏がかすかに痛んだ。（A）

二十歳のわたしは自分の性質が孤児根性でゆがんでいるときびしい反省を重ね、その息苦しい憂うつに堪えきれないで伊豆の旅に出てきているのだった。（B）

だから世間尋常の意味で自分がいい人に見えることは、言いようなくありがたいのだった。（C）

山々の明るいのは下田の海が近づいたからだった。わたしはさっきの竹のつえを振り回しながら秋草の頭を切った。

問1、冒険の会話は次のうちどれにあたりますか。
女と男の会話　女と女の会話　ある特定の人のひとりごと　男と男の会話

問2、川端康成の作品を次の中から二つ選び番号に○印をつけなさい。
(一)細雪　(二)帰郷　(三)千羽鶴　(四)旅愁　(五)雪国　(六)風立ちぬ　(七)若い人　(八)夕鶴

問3、「いい人」といったのはどんな意味でいったのか　次の中から最も適当と思うものを選び番号で示しなさい。
(一)人格がりっぱな人　(二)静かでやさしい人　(三)素直で善良な人　(四)学問のある人

問4、傍線A「まぶたの裏がかすかに痛んだ。」は「わたし」のどのような気持ちを示すか　次の中から最も適当なものを選び番号で示しなさい。
(一)悲しい気持ち　(二)うれしい気持ち　(三)祈るような気持ち　(四)回顧するような気持ち　(五)ありがたい気持ち

問5、傍線B「その」は何をさしますか。

問6、傍線C「世間尋常の意味で」はどこにかかりますか。次の中から最も適当なものを選び番号で示しなさい。
(一)いい人　(二)見える　(三)ありがたい

五、次の文のカタカナを漢字に直しなさい。
(一)コウガクシンに燃える青年
(二)すばらしいセイノウを持つ機械
(三)誠実は私の生活のシンジョウです
(四)後援会のホッキニンとなる

六、次の語のそれぞれの意味のうち正しいものの番号を○でかこみなさい。
(イ)断行　1、必ず行くこと　2、横切ること　3、おしきって行くこと
(ロ)失笑　1、思わず笑いだしてしまうこと　2、笑えなくなってしまうこと　3、全然笑わないこと

#### 解答

▽問題四＝①女と女の会話②千羽鶴、雪国③素直で善良な人④ありがたい気持ち⑤自分の性質が孤児根性でゆがんでいると、きびしい反省を重ねること⑥いい人▽問題五＝①向学心②性能③信条④発起人▽問題六＝断行（おしきって行くこと）失笑（思わず笑い出してしまうこと）

## 成田山参詣の直通列車運行

### 3月31日から割り引きで

水鉄は三月三十一日から五月二十六日までの毎週日曜日、常磐線平～成田駅間に成田山参詣直通列車を一往復運転する。これは成田山新大本堂建立記念御開帳が三月二十八日から五月二十八日まで行なわれるため運転するもので、記念割り引き往復乗車券を常磐線平～藤代駅間の各駅と交通公社平営業所で発売する。割り引き率は五分で平駅からだと、千五百八十円のところ千五百円となる。列車ダイヤはつぎのとおり。

◇上り＝平発午前六時二十四分、内郷六時半、常磐六時三十四分、泉六時四十一分、植田六時四十八分、勿来六時五十四分、日立七時三十七分、水戸八時十五分、我孫子十時十八分、成田着十一時四分

◇下り＝成田発午後二時五十九分、我孫子四時十一分、水戸五時五十分、日立六時二十六分、勿来七時二十三分、植田七時二十八分、泉七時三十六分、湯本七時四十四分、内郷七時五十一分、平着七時五十七分

## 100歳

けさFTVが常磐ハワイアンセンターを舞台に木島則夫モーニングショーを行なった。

スタジオに残った井上加寿子小椋亮巳アナの二人は「昨年、ハワイに行ったときを思い出した。ちょうど、そんなふんい気」「東京から近いし、ぜひ一度訪れてみたい」とうらやましがっていた。この企画、見事にヒット、全国的にだいぶ宣伝された。◆日本の人口一億として、ひとり一回ずつきてくれれば、それだけで商売は成り立つ、とは中村社長の弁だが、一日三千人として百年はもつ勘定。いわき市は日本一広い都市といわれるが、新宿のある店で、「いわき市を知っているか」ときいたが、「常磐ハワイアンを知っているか」ときいたら、「ああ、あのフラメンコか」と、そちらの方がよくわかっていた位である◆ハワイアンのおかげで、湯本の温泉街は"千軒とも暮らし"というか、ひところの炭界不況のたたりをふき飛ばし、おこぼれ客で新改築の勢いである。有名芸能人を毎月招いてショーを催しているゼイタクさ、その心意気はまさに日本一だが、それにしても、カゲになり、ひなたになって協力している地元の各種業者の苦労は並大抵ではなかろう◆旅館といえば、昨夜、平の旅館にガス中毒事件があった。発見がはやかったため三人のお客の生命を無事にとりとめることができたが、ガス栓の取り扱いには十分注意したいものである。都市ガスは天然とナフサの混合ガスを2対8の割り合いで使用しているが◆臭いをつけ（ガスメルシー）ガス漏れがすぐわかるようになっている。が、こういう事態が発生することもあるので、定期検査をするなり、あるいは安全ベルのようなもので事前に予知することができないものか。（龍人）


御婚礼家具各種
勉強で評判の店
萬　丸萬家具店
いわき信販チケット　ご利用ください
店舗／平・四町目　電④6633
工場／平・白銀町　電④6634

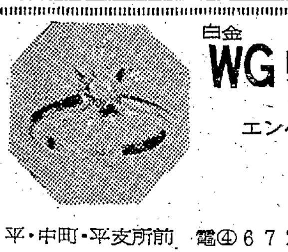
白金
WGリングをあなたに
エンゲージリングコンサルタント
髙根沢
平・中町・平支所前　電④6726

白衣
理容衣　美容衣
調理衣　売店衣
バーテン　コック
前掛け　三角布
理容美容用品の店　カネボウチェーンストアー　ワカマツ商会
いわき市平・30メートル通り　電④3380

半光沢DP
くわな
たいら④五一三六九

ショッキングな興味2大作！

21▽27　一発勝負・七人の野獣・爆破三秒前　綴映劇
21▷27・たいら　名画座　暖房完備　電③3001

土地建て物のご相談は
福島不動産商会
平・中町・（旧公会堂）電④七六一六

いわき名物　観光みやげ　手づくり　香味自慢
安田製菓　むぎせんべい
いわき市内郷綴町大木下　TEL・⑥三八二四

公売公告
一、公売財産及び見積もり価額　電話加入権　磐城局②五五八五番　七三、二〇〇円
二、公売の日時　昭和43年2月23日午前10時
三、公売の場所　いわき税務署
四、その他の条件　当署掲示板の公売公告をご覧ください
昭和43年2月20日
いわき税務署

従業員急募
男女集金員　数名
家庭婦人歓迎　運転免許ある方優遇
女子事務員
高校生アルバイト　数名
※給与その他は委細面談のうえ　特別優遇す
毎日新聞　福島民報　平専売所
いわき市平字大町三六　電④二六八四

運転手募集
▽若干名▽普通免許所有者▽年齢問いません
▽各種保険あり▽委細面談
株式会社　小川屋冷菓部
いわき市平字正月町四二一三五　電④五八一三

女子事務員若干名募集
▽高卒▽年齢不問▽委細面談
鈴木電機工業所
いわき市内郷金谷団地　電⑥一三六九

園児　補欠40名募集中、保育料最低、選抜料200円、入園料500円
園則送呈　平・白銀町　石島公民館直営日の出幼稚園

貸し　事務所▽間口九・九㍍（三間）奥行き六・六㍍（二間）
▽電話あり平・材木町　▽連絡先＝電（平）④三四五六

貸し　事務所▽約26平方㍍（8坪）駐車広場あり交通至便▽場所＝平・小太郎町山崎ビル内▽連絡先＝電（平）④八七四六

貸し　間▽二階、十畳、ガス、水道付き▽旧平市内
▽連絡先＝電（平）④二〇三五

女子　25～50歳▽集金他雑務▽午前中▽給八千円上▽希望者電話申込みのこと小太郎町一の一三安田生命電④三三九五

新築　アパート▽平駅から五分日当たり良▽六、四半、台所、ガス、水道、トイレ付き▽連絡先＝電（平）④三六一五

アパート▽六畳、四畳半▽台所ガストイレ付き▽場所＝内郷金谷団地すずき荘　▽連絡先＝電（平）⑥三〇〇五

急募
・運転者　一名　軽免以上の方
・女子従業員　若干名
諸保険制度あり　委細面談
若松製麺所
平・才槌小路三四　電④三六二〇

募集
男子営業社員　数名
▽年齢18歳から24歳まで
▽高卒以上（普通免許所持者は特に歓迎）
▽給与は本社規定による
ご希望の方は二月二十九日まで履歴書（写真添付）を郵送またはご持参ください　面接日は追って通知いたします
新和商事株式会社平営業所
いわき市平字堂ノ前四ノ二（県事務所前）電④五八八五

男子店員募集
▽勤務先　紀平酒店（大阪市東住吉町腰舎町一の四七）▽仕事の内容　酒類の配達および販売▽給料　手取り一万五千円　昇給年一回　賞与年二回　健保、労災、厚生保険あり　寝具、衣料貸与▽赴任旅費　したく金一万円赴任前支給▽年齢　16歳～18歳　自動車の免許　当店負担でとっていただきます▽休日　毎週月曜日　▽ご希望の方はいわき市平字正内町四〇「菅野商会」へ履歴書、写真をお送りください