夕刊
いわき民報
発行所
いわき市平字田町63
©いわき民報社
社長　野沢　武蔵
（02462）③1666代（編集）
1667（販売）1668（広告）

予算規模　伸び率10%程度
赤字再建と財政硬直で

いわき市は十六日から四十三年度当初予算の助役査定、二十三日から市長査定にはいって二十八日ごろまでに予算案を確定する予定だが、国の予算の硬直化などにより自然増以外に平年度以上の財源獲得はのぞめないので、後年当初（七十億四百三十九万九千円）の一〇%程度の増額に終わるものとみられている。なお共通経費を含め各支所の要求額は九十億円を割った。

各地区とも自粛要求

いわき市の四十三年度は、合併協定事項の結論付けを始め赤字地区の再建整備、開発公社の事業開始、公害対策、重要事業の促進、新市一体性と豊かなマチづくりへの基盤整備など普通の状態に比べ三年分、四年分もの仕事をこの一年間で解決しなければならない貴重な年度。それだけに当初予算の編成は重大な要素を含むことになり、しかも政府は財政硬直化を訴えて過年度以上の財源獲得はのぞめないだけに、財政部長名で各支所に流した四十三年度予算編成方針は、体質改善を含めた厳しいものだった。一方各支所でも合併前年の予算消費合戦、疑心暗鬼だった四十二年度の精神的動揺も、ここ一年半近くの予算編成作業の中で本庁との意志が疎通、各地区ともその財政事情が把握されて四十三年度の予算要求額はいずれも控え目に重要事業、経費にだけしぼられ、九十億円を割るという自粛要求額にとどまった。

一方市財源の税収入は、税制調査会の答申案による所得の減税率をみると市民税で九千五百万円の減収があり、市民税は自然増と差し引きしてトントン、結局市税の伸びは一〇%増を見込んだ。このほか交付税その他の収入も前年程度に見込む編成方針なので、最終予算案は前年当初の一〇%増程度までになる模様。

一方磐城、勿来、常磐の三赤字地区の再建整備については市独自の再建計画をたて、すでに担当係長、財政部長らが県と折衝、近く大和田市長が出福して木村知事と再建整備案について話し合いを行なう予定で、赤字解消と赤字地区の重要事業をどの程度まで組み込めるかという手品のような作業を行なうが、新市一体性を確立させるためにも困難な作業ながらその原案作成は注目されるところ。

久之浜、大久が合同選挙区に
14日の合同委で了承

【既報】この九月に行なういわき市議員選挙の選挙区問題を協議する大久、久之浜両地区振興特別委員会の合同委員会は十四日午後三時から久之浜公民館で開き、十三選挙区を前提に両地区が合同選挙区になることを了承した。また一時、条件付きの要求があったが、一部にだけ条件をつけることは他地区との関係もあって不可能なので、両地区民の福祉向上と地域発展を市政の中で尊重するという大和田市長の誠意を信ずることにしてヒモつきを取り下げた。

これで大勢は十三地区の小選挙区制に落ちついたわけだが、臨時市会を開いて決をとるかどうか、まだ決まっていない。いずれにしても二月開会はのぞめないので、臨時市会を招集するとしても二月、あるいは三月市会の上程に落ちつくことになりそう。また社会、民社、公明、共産の革新系は小選挙区制に反対し、大選挙区の実施をめざしているが、市議定数三百二十六人のうち革新勢力は五十一議席なので、十三選挙区の実施はまず動かないところ。人口比例による各地区定数は次のようになる。

平	10
磐城	9
勿来	7
常磐	6
内郷	5
四倉	3
好間	2
小川	1
遠野	1
三和	1
田人	1
川前	1
大久・久之浜	1
合計	48

勿来市民会館の外観できる
3月20日には完成

三月二十日完成をめざし工事を急いでいるいわき市勿来市民会館は、総工費一億七千五百七十五万円を投じ、同市錦町大島一地内の一万平方㍍で行なわれている。

本体建築費は一億一千四百六十万円、冷暖房設備関係二千四百六十万円、給排水衛生設備九百五十五万円、電気設備関係二千五百二十万円、舞台回り工事六百万円。

建て物の構造は鉄筋コンクリート造り一部三階建ての延べ二千九百二十二平方㍍。このうち一階は一千九百二平方㍍、二階八百八十一平方㍍、三階百九十九平方㍍の合計二千九百八十三平方㍍。

内部はステージが二百二十六平方㍍、ホール観客席三百八十一平方㍍（固定椅子八百八十二席）、楽屋十八平方㍍二室、休憩所二百十平方㍍、中会議室四十七・五平方㍍二室、事務室三十平方㍍、ホール百八平方㍍。

一階、二階別にみるとホール観客席六百二十一平方㍍、休憩室百二平方㍍、応接室二十五平方㍍、大和室九十二平方㍍（六十畳敷き）中和室二室五十平方㍍。三階は映写室三十四平方㍍、その他三十五平方㍍、技師室十平方㍍、トイレ水洗、冷暖房空調設備というデラックスなもの。

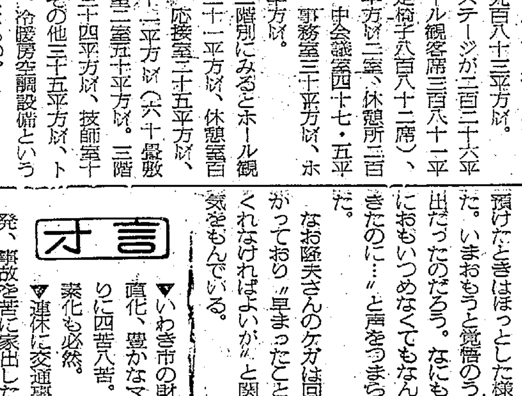
【完工間近になった勿来市民会館】

気付かわれる家出妻
平　夫の交通事故を苦に

いわき市平で夫の起こした交通事故を苦に妻が家出し、姿をくらますという事件があり安否が気づかわれている。

家出したのは同市平字新町四、会社員本間隆夫さん(三七)の妻佳子さん(三三)で、さる二日夜、隆夫さんが同市平中神谷の六号国道で酒に酔ってトラックを運転、交通事故を起こして三人にケガを負わせ自分も全身打撲で三カ月の大ケガをし、同市内郷の福島労災病院に入院して手当てを受けている。佳子さんは事故のあと、同市平大町三三の実家に一人娘の長女亮子ちゃん(三つ)と二人で身を寄せ、実家から病院に通って看病していた。佳子さんは七日朝まで隆夫さんの看病をしていたが、その日の午後からの足取りがプツンと切れた。

前日の六日午後には亮子ちゃん名儀の貯金二十万円をおろし、亮子ちゃんと現金を富岡町に住む姉のきみ子さん(三七)に預けているだけに家人が心配して平署に家出人捜さく願いを出し、久之浜海岸や四倉海岸をさがしたが心当たりがなかった。

ところが九日午後、久之浜海岸でベージュのビロードのサンダルをアベックが発見した。しかしこのサンダルが佳子さんのものかどうかということは家人も確認できないままになっている。家人の話によると、佳子さんは事故いらいほとんど睡眠や食事もとらず、隆夫さんの後遺症と被害者への慰謝料など事故処理を苦にしていたといわれ、なかばノイローゼ気味だったという。父親の前田力さん(七〇)は"佳子はふだんから明るい性格だが、事故があってから後遺症や被害者の慰謝料などのことで悩んでいたようだ。六日の午後だったか姉に一人娘の亮子を預けたときはほっとした様子だった。いまおもうと覚悟のうえの家出だったのだろう。なにもそんなにおもいつめなくてもなんとかできたのに…"と声をつまらせていた。

なお隆夫さんのケガは回復に向かっており"早まったことをしてくれなければよいが"と関係者は気をもんでいる。

才言

▼いわき市の財政も硬直化、豊かなマチづくりに四苦八苦。機構簡素化も必然。

▼連休に交通事故が多発。事故を苦に家出した人妻もいる。狂った交通戦争。

▼成人おめでとう。社会的にも権利、義務が伴う。無責任時代よサヨナラ。

天気予報（小名浜測候所発表）
玉半提供　④五〇三二

【今夜】北西の風強く、大体晴れ、北部山沿いは一時にわか雪。
【あす】南よりの風、晴れ、夜は一時曇りで北部と山沿いはにわか雪。
【海上】今夜あすとも波がやや高い。
（ひき続き強風注意報が出ている）

あすの暦
1月17日（水）

旧暦	12月18日
六曜	大安
日出	6・48
日入	16・44
月出	18・14
月入	8・06
満潮	6・15　16・19
干潮	11・00　23・47

本格的な呉服専門店
かみや
いわき市平・二町目　☎③二〇二一

玉屋のメガネなら安心です

技術と品質
各眼科医指定
玉屋メガネ
TAMAYA
平・二町目　☎④2910
小名浜ショッピングセンター　☎③3342

十七日開店
おいしいことはいいことだ
東京は浅草・梅園の味をそのままに…
しるこ　ぞうに　みつまめ　いそべ　〈50円〉
花ぞの
たいら・新田町　☎④三九八四

名菓じゃんがら
17日はお休みです
※当日は平駅鉄道弘済会売店をご利用くださいませ
●サービスネット●
本店　銀座店　湯本店　小名浜店　勿来店　植田店　呉羽店

お礼
まいどお引き立てにあずかりありがとうございます
年末から年始にかけては格別のご用命をいただきまして厚くお礼を申しあげます
混雑にとりまぎれ　なにかと不行き届きのことも多かったことと存じます　深くおわび申しあげます
店主　敬白

じゃんがら本舗
みよし

県水試

近海漁業に科学のメス

多目的試験船を建造

北洋にも行ける万能型

近海漁業に科学のメスを加えようといわき市小名浜の県水試は四十三年度事業として二百トン型多目的試験船の建造に着手する。本県の漁業指導船は四百七十トンの大型船螢城丸が南半球漁場や大西洋漁場の開発にあたってきたが、地元漁業界と結びつきが薄く、直接県水産業の指導開発ができるような試験船を望む声が大きいので、昨年旧螢城丸を売却して今度の新造計画となったもの。

県の方針によると新造船はサンマ漁業を中心に、近海マグロ、底引漁業、北洋サケ・マスにも進出できる万能型で、とくにサンマは近年の不振を回復するため沖合いサンマ漁場の開発と漁期前後の調査にもかなり力を入れ科学のメスを加えようという。近海マグロもシーズン前の調査船として活躍させ、資源枯渇の状態にある両県沖の深海漁場の開発、北洋サケ・マスについても漁期以外の調査も続け、新漁場開発にあたらせたいという。

新試験船は〝いわき丸〟（仮称）で二百トン、一千馬力、乗員二十二人、調査員二十四人、定員二十四人、定繋港は小名浜で、総工費は約二億円、設計は東京設計研究所でこの春までに完成し、四十四年三月までに完工する予定。行動範囲はハワイから赤道付近までで、いままで宮城県に委託していた本県沖合いの定点観測はもちろん海洋調査や沖合いの漁船団に対する物資補給、救助活動にも活用したいという。このように多目的の二百トン級試験船はわが国でもはじめてなので、完成後の活躍が注目されている。

【ボリショイバレエいわき公演】

ハワイアン内でサイン会

ボリショイバレエ団

十五日平での公演に先立ち、ソ連ボリショイバレエ団一行二十九人（フージン団長）通訳三人が十五日午後零時二十六分湯本駅着、駅頭で内山支所長の歓迎のあいさつをうけて常磐湯本温泉観光会社経営の観光ホテルに繰り込み、昼食のあと、午後一時四十分からハワイアンセンター内で全員が出てサイン会を催した。

色紙百円が飛ぶように売れた。センターの観光客まとめのサイン会に大喜び。何しろ無料とあって人気集中。三百枚近い色紙はたちまち売り切れとなった。一行は午後三時観光ホテルをでて平での公演会場に向かった。同夜ここに一泊し、十六日午前十時二十二分湯本駅発急行で東京に帰った。

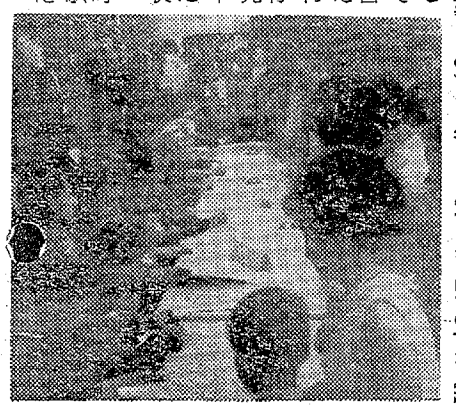

【センター内でのサイン会】

公演は定刻どおり開幕したが、会場には二千人の観衆がつめかけ主催者側もあまりの人気におどろくありさま。一部「白鳥の湖」二部「ロマンス」「雪娘からアダジオ」「パリの炬」「ロシアの踊り」「眠れる森の美女」などソ連功労芸術家エレーナ・リャピンキナ、同人民芸術家ニネリ・クルガプキナさんなど花形ソリスト三十五人がバレエのだいご味を披露、観客を魅了した。

終わってから二階ロビーでサイン会などもありにぎわった。

ボリショイバレエに二千人

すごい人気に驚く一行

ボリショイバレエいわき公演は十五日午後五時から平市民会館大ホールで花やかに開かれた。一行は午後三時過ぎバスで会場に到着したが、会館前には大和田市長や主催者側のいわき社会文化協会の人たち五十人が出迎え、エレーナ・リャピンキナさん代表に坂本弘子さんから花束を贈った。続いて大和田市長招待の歓迎会に出席した。

今週の株足

相場の動きに活目

先週は暗い材料の中で建設株を中心に続伸し、ボンドショック以来ダウ千三百円の大台を回復した。

今週は外部材料に海外の動きが注目される。英国の公定歩合引き下げ、米国大統領の一般教書がある。しかしこれらは織り込み済みと思われる。それよりも住宅関連の銘柄がどこまで相場を引っぱっていけるかが鍵となろう。物色対象が船、非鉄金属にうつれば、下がるだろう。

しかし信用取り引きの売り残が多くなってきたのも強気材料となろう。ここで注目することはダウ千三百四十円台を一気に抜くか、その下からだれるかである。前者なら掴目買いムードが出ようが後者なら売り相場となろう。主流はやはり建設、弱電、材料含み株がなろう。

国債、公社債、電話債のご相談もうけたまわります。

（福平証券・小野寺彦光）

市況

魚類

（十五日午後一十六日正午）十六日の小名浜港は居引きものが出回った。

【小名浜港】　底引船十八隻　小型船二十一隻

▼イシモチ　千四百㌔　二五〇―七〇▼水タコ　千㌔　八〇―五〇▼アンコウ　千㌔　一五〇―一三〇▼ヤリイカ　五百五十㌔　二三〇―一一五▼ナメタ　四百㌔　四二〇―二〇〇▼ヤナギ　二百五十㌔　八五〇―三〇〇▼ニクモチ　二百㌔　二五〇―七〇▼ドンコ　百五十㌔　一五〇―三〇▼アナゴ　三百五十㌔　四〇〇―一八〇▼マタコ　三百㌔　一七〇―一〇〇▼イシダカレイ　二百㌔　二〇〇―一六五▼ヒラメ　百五十㌔　八五〇―六〇〇▼ホウボウ　百五十㌔　三四〇―二〇〇▼サルエビ　百㌔　五〇〇―四五〇▼ムシカレイ　百㌔　四五〇―三〇〇

【江名、中之作港】　水揚げなし

※おことわり＝市場公休のため野菜は休みます。

商友会新年宴会のお知らせ

恒例の商友会新年宴会を左記のように開きます　会員多数お誘い合わせの上ご参加くださいますようご案内申しあげます

▽一月二十日（土）午後五時半
▽大貞（いわき市平字田町）☎④四九一八
▽会費　一千五百円

平商業高等学校商友会
会長　久野和平

きょう選挙告示

小川江、千軒平総代選挙

いわき市選挙管理委員会は十六日、石城小川江筋土地改良区と千軒平土地改良区の総代選挙の告示をした。両地区とも二月五日に選挙を行ない、立候補締め切りは二十六日午後五時まで。

選挙人名簿の縦覧は二十一日から二十五日まで行なうが、小川江筋が有権者二千百九十人に対して定数四十人、千軒平が有権者八百人に対して四十一人となっている。これまで部落ごとに調整しているが、ことしは市議選挙を前にしてどうなるか、注目されている。任期はいずれも四年。

武器よさらば
全女性に贈る永遠の大ロマン！
前売り券発売中
大人250円（当300円）高校生200円（当250円）
20日から大公開　ひかり座

折り紙付きの
英国アラジン社製
ブルーフレーム
オイルヒーター
S型　〒16,500
D型　〒18,500
浜通り地区特約店
たいら二町目　フルヤマ電気

ハイヤーのご用命は
全車デラックス　オール無線車の
丸丹タクシーをどうぞ
3―2685

お口直しに
お正月のごちそうにもあきがきたこのごろですが　サッパリした食べ物が何といってもお口にあうのではないでしょうか
白和え　一〇〇㌘　二五円
白菜ドレッシング　一〇〇㌘　十八円
味付きわらび　一〇〇㌘　四〇円
松前漬　一〇〇㌘　二八円
サカイ食品店
平・1　電③3336代

越　フジコシ
富士は日本一のりんごです
ここし始めてお目見えした富士りんごはインドりんごと国光りんごを交配させた新品種・水分が多くあまさはりんごの中で最高です
富士リンゴ　一コ　九〇円
スターキング　一コ　六五円
むつリンゴ　一コ　一〇〇円
紅玉リンゴ　一袋　五〇円～七〇円
ハッサクオレンジ　一コ　六五円
みかん　一袋　九八円
甘夏みかん　一コ　八〇円

十七日開店
おいしいことはいいことだ
東京は浅草・梅園の味をそのままに…
しるこ　ぞうに　みつまめ　いそべ
〈50円〉
そのだ
たいら・新田町　電④三九八四

若松内科小児科胃腸科医院
▽往診応需△
若松寿彦
いわき市平字大町二四　電④三五〇五

創業100年を迎えました
■創業100年を迎えました　これはひとえに皆様のおかげと深く感謝しております　こんごは更に意を新たに営業に励む所存でおりますので、旧に倍しお引き立てのほど切にお願い申しあげます
・ご宴会ご宿泊はサービスと設備の行き届いた当館へ
割烹（大関）日観連旅館　すみや
平・紺屋町　TEL・③0156　④8989

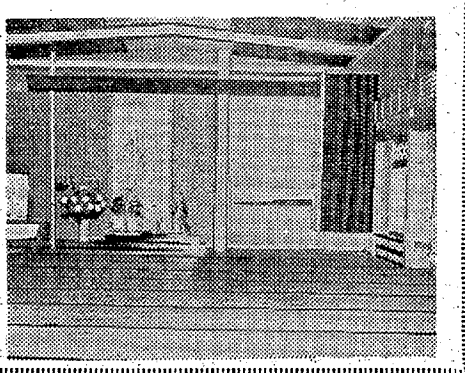

夢でない電話文化①

無医村地区へ遠隔診断

人間生活に欠かすことのできない医療、その検査や診断はますます複雑高度な機器と専門医が要求されてくる。こうした高度な検査や診断を誰もが、どこに住んでいても受けられることが人間の権利ともいえるわけ。その理想実現のために通信網を利用した遠隔検査、遠隔診断が電電公社で研究されている。

すでにアメリカでは、家庭に往診した医者が、電話線を利用して心電図を医療センターに送って、専門医の診断をあおいでいるので、これこそ未来開発といえよう。

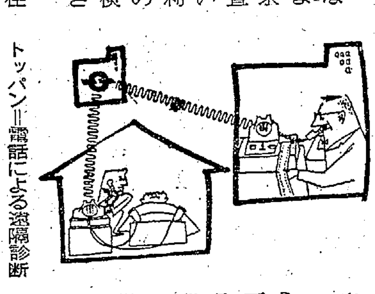

トッパン＝電話による遠隔診断

これからは各種の精密な集団検診も多くなるだろうが、そのためにすべての人が専門病院に出向くことは極めて非能率なことで、このように各種の医療のため通信サービスを提供することは、専門医の不足を補い、無医村に救助の手を差しのべることも可能になる。

このほか社会福祉の点から、あらゆる電信電話サービスを身体の不自由な人々にも受けられるよう、いろいろな機器を開発して提供する、目の不自由な人のためには点字式押しボタンダイヤル電話機を、耳の悪い人には音量調節のできる電話機を提供できるよう研究が進められている。

【資料提供＝平電報電話局】

明百年記念全国書道入選者

明治神宮書道会（東久邇聡子総裁）主催の明治維新百年記念、第十四回明治神宮全国少年新春書道展は五日から十五日まで明治神宮神前廻廊で開かれているが、いわき市から小学生の部で十五人が特選に選ばれ、百四十八人が入選した。

同展には小学生の部で一万八千七百十九点、中学生の部で四千二百三十四点が集まり、このなかから三百点（小学生の部二百三十点、中学生の部七十点）が特選に選ばれ、二千百九十一点が入選した。なお大量入選の平二小、同三小、同五小、同六小、草野小、白水小の六校に団体賞が贈られた。また中学生の部の入選は平三中一年夏井律子さんただ一人だった。入賞者つぎのとおり。

◇特選＝▽平三小＝佐藤武志（一年）菊地孝子（三年）大木葵子（六年）佐藤啓子（同）▽平二小＝小名川紀明（一年）鈴木ふじ子（五年）渡部糸子（六年）▽平六小＝本田ひさし（二年）岩村植子（六年）▽好間二小＝久間木悟（三年）▽草野小＝鈴木和美（三年）▽四倉小＝鈴木ひろみ（四年）佐藤二枝（五年）▽小名浜東小＝勝田明美（四年）矢吹栄子（五年）

◇入選＝▽平三小＝小野美智子 松崎正典（以上一年）相田典子 会田とみ子 小松万里子（以上二年）江尻実以子 大和田葉子 大泉和哉 清水京子 中野智以子（以上三年）大竹裕 櫛村正美 北郷道子 志賀敦 中川英司 新妻英順 藤岡一恵（以上四年）井戸川ひろみ 小泉英子 鈴木智香子 鈴木由美子 斎藤千鶴 永島彰彦 田子和子（以上五年）安藤玲子 石井潤 大泉陽子 小林一成 酒井由美子 永山伸世 逐田勝彦（以上六年）▽草野小＝阿部佐登美 大内透 渡辺正夫（以上一年）阿部武彦 大平宏文（以上二年）宇佐美隆 小島尋世 鈴木濟枝 鈴木臣恵 鈴木仲明 松下八十一（以上三年）大平初江 佐藤孝一郎 鈴木良男 鈴木照夫 新妻真澄 松崎美恵子 門馬千枝子（以上四年）青木孝子 猪狩真由美 大場美和子 大平みさ江 鈴木甚一 鈴木令子 福田宏子 渡辺敏子（以上五年）会川百合江 猪狩正弘 宇佐美克弘 大場政弘 大平陽子 櫛村正子 柴田昌代 鈴木松子 高岡真理子 田中田鶴子 中島道子 新妻美江（以上六年）▽平二小＝会川隆一 草野良明 鈴木修典 高浜睦（以上二年）岡崎孝俊（二年）鈴木典子 橋本和子（以上三年）酒本典子 松崎幸恵（以上四年）片平幸一 下藤昌子 鈴木芳樹 高木順子 高木英昭 吉田順子（以上六年）▽平五小＝鈴木理恵（二年）加藤智明 中川秀彦 箱崎純子 山崎雅子（以上三年）小泉和子 水竹裕一（以上四年）安藤和美 大河原玲子（以上五年）江尻勝紀 加藤千鶴子（以上六年）▽平六小＝おおひらかつや（一年）あべかくみ 金成宣子（以上二年）阿蘇周一 香川研（以上三年）日下部良枝（四年）小豆畑尚子 疋子裕子 本田いく子（以上五年）鈴木敏彦 酒井文恵 新妻修一 松田孝子（以上六年）▽白水小＝▽伊藤美鈴（一年）大内孝子（二年）平山里子（三年）秋山藤代 川島弘子 菅野とも子（以上四年）三林英忍 鈴木玲子 新妻孝弘 萩谷千鶴（以上五年）天海由利 今泉まゆみ 菅野佳子 三浦木吉 樋口栄 渡辺ともみ（以上六年）▽小名浜三小＝木下やす子 斎藤真司（以上四年）吉田則子（五年）五十嵐久美子 斎藤千鶴 高萩真司 高萩豊子 永井隆裕（以上六年）▽江名小＝黒川逸朗 鈴木正明 鈴木香二 若松慎二（以上二年）阿部幸男（五年）坂本真知子 白田協子 吉原理智子（以上六年）▽清墨書塾＝片寄克宏 新妻英順（以上四年）▽豊間小＝大釜初江（四年）鈴木功子（五年）佐藤徳行 鈴木佐登美（以上六年）▽小名浜東小＝久保木聡美（二年）▽好間二小＝青柳多栄子（五年）

平で地区別農事協議会

いわき市平の地区別農事協議会は十九日、次の八会場で開き、野ネズミ退治、各種農事講習会の開催、ヘリ防除などについて協議する。

▽午前九時から＝農協高久支所、飯野支所、夏井支所、平支所 ▽午後一時から＝同豊間支所、神谷支所、草野支所、赤井支所

いわき森林組合協議会総会

いわき森林組合協議会（田子辰雄会長）は十六日午前十一時から林業事務所で総会を開き、今後の振興対策を協議した。

春植え用樹苗打ち合わせ会

いわき林業事務所は十六日午後一時から同事務所会議室で四十三年度春植え用樹苗打ち合わせ会を行なった。

いわき百年 星一（100）

文 荒川禎三

阿片に酔う…その主成分は含有モルヒネだ。だがその中毒症状は、純モルヒネの中毒とは少し違う。もともと阿片は嗜好品としてアラビヤ地方にスタートして、東にまわって発達した。アラビヤ語のアフユンがなまってアーヘンになり、アヘン・とうまり、中国では阿片または鴉片と書く。西に伸びてモルヒネに抽出されたのがオピウムで、アヘン、アルカロイド同一製品である。オピウムは英語、アヘンはアラビヤ語から転じた東南アジアの用語である。

星の処理したのはオピウムで同一麻酔剤ながら、嗜好品阿片とは少々異質であった。オピウム中毒症状で、阿片中毒を解説するのは平解の徒、台湾の専売は阿片で、筆者の書いているのは、阿片係勤務十余年の経験だ。昭和十五年『阿片の認識』と題して、四六判三百ページの一書を専売局名で刊行した。手許にはない。引き揚げ時にすてて失った。しかし当時厚生省薬務局や外務省条約局にも送付したから、どこかにあるだろう。

さて阿片問題は議会の論争から発展し、星追求になった。台湾法院は総督の指揮下にある。星は有罪と判決された。このテン末は星の長男、作家星新一が昨年詳細に書いて『人民は弱し官吏は強し』の題名で文芸通信社から出した。よく調査して亡父の妄執をはらした名著である。台湾協会新聞がデカデカ書評をのせていた。死んだ星も『新一でかした』と喜んだろう。昭和の仇討始末記ともいえる。

著者の星新一は平にも何回か来た。母方は明治の文豪森鴎外の血をひくだけに流麗な文章である。新一の本名は親一、星製薬の一枚看板『親切第一』を縮めて命名した。二男は星の精神『協力第一』の協一であり、一女は寧子。あるいは字が違うかも知れない。音はヤス子である。この辺のことは常磐化成の駒木根忠敬がくわしい。駒木根は、神様、仏様、星大明神と大の星信仰者である。

とにかく星は死者狂いで法廷闘争を続けた。結局晴天白日の身になったが『正義は勝つ』を立証しただけで、なにも彼もカラケツになってしまった。それでも郷土のため、郷中のためと育英精神を続けた心情、その貴さは無にしてはなるまい。

ライフ紙にのった東条大将の自殺未遂事件

●内科 ●皮膚科 ●放射線科
蓮沼医院
院長 蓮沼清夫
いわき市平字尼子町（旧尼子橋わき）電④五五二六

ワリチョー
期間1年・年6分2毛余
●安全＝日本長期銀行の発行する債券で元金は安全です
●有利＝年6分2毛余は1年もので最高の利回りです
●便利＝1年満期・無記名・お申し込みは額面1万から利息先取り
途中割り引き日歩1銭5厘5毛
お申し込みは……
株式国債 公社債電話債 福平証券
いわき市平字鍛冶町電④9125代

あみもの講師養成
週三回
文部省認可日本編物文化協会特別会員 宮崎
平・紺屋町 ④二四八九

精医会病院
（入院応需）
診療科目
精神科 内科 神経科 外科
いわき市好間町下好間字大舘二三三
電話（平）③三七一（代）

公認 石島建設不動産部
いわき市平字白銀町 電④八八七三

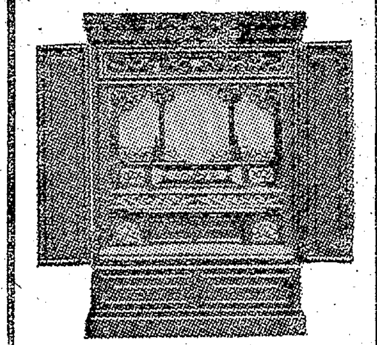
仏具の橋本屋
平・新川町1 電④3948
（五町目 馬目染工場隣）

十七日開店
おいしいことはいいことだ
東京は浅草・梅園の味をそのままに…
しるこ ぞうに みつまめ いそべ
＜50円＞
花ぞの
たいら・新田町 電④三九八四

水戸証券
いわき支店
このマークは兜町の東証正会員として長い歴史を持っております
本日開店
ところ いわき市平字四町目25
電話（02462）3－1251
——本社 日本橋兜町——

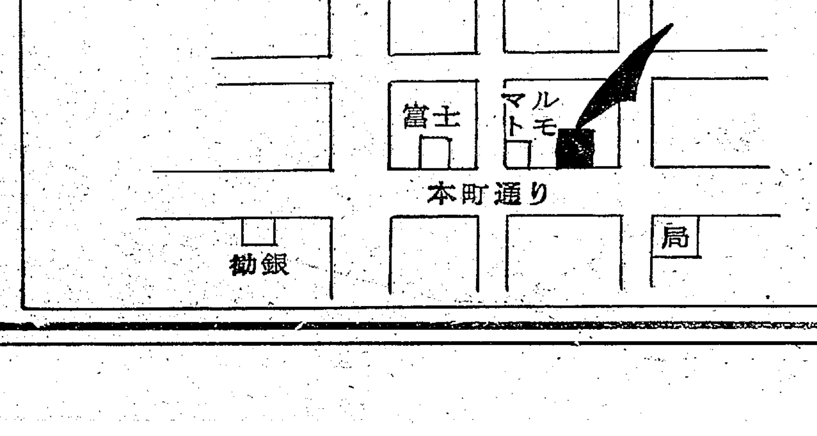

話題のベストセラー

※フィクション※
◉竜馬がゆく（一～五巻）司馬遼太郎 四二〇円・四八〇円 文芸春秋）◉青年は荒野をめざす（五木寛之 二九〇円 文芸春秋）▽華岡青洲の妻◉死の枝（松本清張 三一〇円 新潮社）▽二重橋◉禁断の肌（北原武夫 三三〇円 光文社）◉幕府パリ で戦う（南条範夫 三〇〇円 光文社）◉豊臣家の人々（司馬遼太郎 四三〇円 中央公論社）◉笑い陰陽師（山田風太郎 二九〇円 光文社）▽

※ノンフィクション※
◉十二支（薮小が 三三〇円 光文社）▽世界の旅▽頭の体操▽人間を育てる心▽民法入門▽ジャポニカ◉法律相談第二版（川島武宜他編 一五〇円 岩波書店）◉ある小学校長の回想（金沢嘉市 一五〇円 岩波書店）◉マクルーハン理論の展開と応用（竹村健一 三六〇円 講談社）◉ああほやなあ（藤山寛美 二九〇円 光文社）

文化

マンボオ おもちゃ箱
北杜夫著（新潮社）

おもちゃ箱をひっくりかえしてみたら、いつものキタ的ユーモアとはまた異なった、メルヘンの香りのするおもしろい話のかずかずが飛び出して来た。

「ドクトル・マンボオ…」以来、マジメな本から下マジメへ？）な本に到るまで、不思議に人の心をなぐさめ勇気づける魅力がこの作者にはあるようだ。鋭い批評眼がユーモラスなことばの柔らかみに包まれて、そっと注意を喚起してくれるといった方がよいかもしれない。週刊新潮の表紙絵でおなじみの谷内六郎のカットが、いっそうノスタルジックな要素に花を添えてくれる。

鋭い批評もユーモアで柔らかく

「買物」のコントでは、ある精神科医と、彼が精神病者ではないと信じている三喜田という青年が出てくる。「時間はラセン状のコイル型になっている」という仮説から、みごとタイム・マシンを作りあげるが、なんと何千億とかかる経費を節減して二万円にし、アルマイトの洗面器と輪ゴムでつくったタイム・マシンのため、まるで性能がお粗末で、未来への夢はおろか、かえって二十年ほど昔の終戦直後の日本に飛んでしまう。やみ市でごったがえす駅前…何度飛んでも二十年前の何にもない敗戦日本の姿がよみがえってくるというしかけである。やみ市でのみっちい商売にもあきて、こんどは有名画家の自伝を読み、彼の若い時代の著作をまんまと手に入れて殊さら卑下するつもりはない。私の資質の中で、もっとも誇り得るものはユーモアであり、私は他のだれにもましてこのことを重視している」と。

（資料・マルト毛書店） （K）

夜間にすてるゴミに迷惑

いわき市植田町の各町内会では衛生的な町造りを築きあげるため努力しているので二、三年来とは打ってかわったきれいな町になっていることは周知のごおりですがまだまだ衛生面が欠けている町内がたくさんあるようです。

まず一番目につくところは渋川橋の上下流沿岸両側の土手一帯です。ここには紙屑ばかりでなく汚物が散乱し臭気ふんぷんたるものです。この山ほどのゴミは多分付近の家庭からと遠方の家庭から運ばれて放棄されているといわれています。河川の土手にすてることは伝染菌を育てるようなものですから絶対放棄してはいけない場所なのです。しかも昼間は投棄せず、大部分は夜になってから人目につかぬうちに放棄する不心得な人が多いといわれていますからとがめようがないというものです。

こうした不心得な不衛生な家庭をなくするためには、この際各町内会は汚物処理問題について真剣に話し合うようにしなければいつまでたってもきれいな町にはなれないと思います。

（いわき市植田町本町通り・商店 ・佐々島茂三郎・62歳）

読者の声

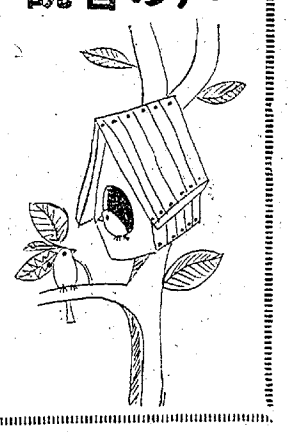

標識灯のない道路工事

さきごろ本欄に、東京都下ひばりケ丘団地近くの電話ケーブル工事現場に点滅灯、という投書があったが、私も会社西武電鉄〝ひばりケ丘〟に下車してその工事現場を通った。そして道路工事はかくあるべきだ、と考えたひとりだった。ところで、最近磐城消防署わき通りの道路拡張工事がはじまったが、埋め立て用の土砂が約百㍍にわたり道路の片側に積みかさねられている。ひろげるような道路であり、もちろんせまい。だから道路の半分ぐらいは土砂に占領された格好、そのうえ夜間、工事現場に危険防止の標識灯もなく、このため、人命にかかるような痛ましい交通事故がおきないとも限らない。

それにつけても思い出されるのは、東京都下ひばりケ丘近くの親切な点滅灯のことであり、小名浜の工事関係者らもっと工事現場の安全対策を考えて手を打つべきではないか。また監督官庁は、そのように指導しなければならないと思う。

（小名浜・自家用運転者・佐藤市之助・31）

十七日開店
おいしいことはいいことだ
東京は浅草・梅園の味をそのままに…
しるこ ぞうに みつまめ
いそべ
〈50円〉
たいら・新田町 電④三九八四

新築・改築・ブロック建築（二三七）
鉄筋コンクリート建築一般・建築施工
共同住宅（アパート）・内装制限
簡単で三〇〇平方㍍以上または木造で二〇〇平方㍍以上のものは、内装を不燃材料、準不燃材料または難燃材料で仕上げなければいけません（壁の床高一・二㍍までの所は除きます）
■新築・改築のご相談はぜひ当社へ…
斎藤建設工業株式会社
いわき市平字細町5 電④5864・5868
出張所 いわき市小名浜 電②7764

ご成人おめでとうございます
冬はお肌にとってとてもきびしい季節です
お肌をたいせつにお手入れを十分にいたしましょう
カトレアアルファードローション 二五〇〇円
カトレアアルファードクレンジング 一五〇〇円
シラドヤ
平・一町目電④2364

プロパンの
平酸素
お湯！
□洗顔・洗髪・ひげそりのとき
■炊事はもちろん手洗いやウガイに
□洗たくも赤ちゃんのオフロも
■急なお客のお茶や酒のカン
□お湯のほしいときはいつでも…
ガス瞬間湯沸器
（プロパン用・都市ガス用）
家庭用 13,500円
いわき市平字正月町 電④4639

ホットケーキがおいしい!!
ホットケーキ
（ミルク付き）…¥100
小倉ホットケーキ
（ミルク付き）…¥120
パーラーオカダ
平・三町目／TEL・③2688

いわき市最高の広告媒体 いわき民報の紙面づくりに本年も協力いたします
謹賀新年 1968
丸大紙業株式会社 東京支店 東京都千代田区神田錦町三ノ三
諸星インキ株式会社 東京都港区港南四ノ六ノ一五
玉川機械金属株式会社 若松工場 会津若松市扇町三ノ八ノ七
株式会社ヤマトヤ商店 東京都港区六本木七ノ一四ノ七
大和工業株式会社 東京都江戸川区逆井二ノ六九八

NHK 第一 1340KC

6・05	じょうずな話し方「説得の実践」説得
15	家庭音楽会
7・00	ニュース▽ニュース解説
30	演芸特選「杜子春」「ボロ勝指南」
8・33	ニュース特集
9・15	趣味の手帳<町人育児法>松田道雄
30	ここに生きる「アルプスの救急医」
10・15	きょうの問題
30	古典落語「わら人形」林家正蔵
11・05	夢のハーモニー「ジェラシー」「ブルー・タンゴ」「がっちりローラ」ほか

NHK 第二 1540KC

6・00	そろばん教室「5級のわり算」稲垣儀一
20	基礎英語
40	英語会話
7・00	ラジオ農業学校「水稲の大型機械化と協業化」田村繁司
15	続基礎英語
30	中学生の勉強室「社会科」～歴史～
8・00	通信高校講座①農業経営②数学③現代国語④地学⑤日本史⑥現代国語
10・15	通信高校講座「世界史」「数学1入門」
11・00	フランス語入門▽基礎
20	中国語入門
40	大学講座「英語」

ラジオ福島 1060KC

6・00	ニュースハイライト
30	歌謡曲でぶっとばせ「博多の女」「こころの虹」ほか
8・00	リクエストラリー
30	お笑い大行進▽歌謡漫談 ミュージカルボーイズ▽落語「夕立ち勘五郎」金原亭馬の助▽風流クラブ
9・30	洋盤アワー
10・00	ヤングヤングヤング
30	ミュージック・イン・ハイフォニック
11・00	大学受験ラジオ講座

本家 じゃんがら

総合テレビ ④ ※印はカラー

6・00	名探偵カッチン「ぼくの出番だ！」
25	みんなのうた
30	素顔の青春
7・00※	きょうのニュース
30※	NHK特派員報告「イスラエル」中東戦争から6か月
8・00	「ケンチとすみれ」藤岡琢也 林美智子 山本耕一 夏圭子ほか
9・00※	ニュース▽ニュースの焦点
40※	芸能百選 浪曲二題「野狐三次」東家浦太郎「赤穂の変人」三門博
10・30	時の動き
11・10※	新日本紀行「佐渡」
40	明治のアルバム

教育テレビ ⑩ ※印はカラー

6・00	スペイン語講座「ソカロで」
30※	みんなの科学「たのしい実験室」消火器
7・00	英語会話「おあいこ」
30	そろばん教室「5級程度の練習」
8・00	教養特集「東ニューギニアの自然」
9・00	通信高校講座「数学I」不等式の証明
30	通信高校講座「英語」
10・00	通信高校講座「現代国語」
30	通信高校講座「数学2A」定積分
11・00	通信高校講座「数学I入門」
25	たのしいフランス語

福島テレビ ⑧ ※印はカラー

6・15	スカイヤーズ5「消えた宇宙人」
45	ニュース・フラッシュ
7・00	怪獣王子「皆殺し！火山島」野村光徳 葉山葉子ほか
30	進め！ドリフターズ「五匹のガンマン」宍戸錠 ジュディ・オング
8・00※	歌のグランプリ「成人式特集」西郷輝彦 伊東ゆかり 美空ひばり
9・00	おやじ太鼓 進藤英太郎 園井啓介ほか
30※	奥さまは魔女「サマンサ、女王となる」
10・00	娘たちはいま「雪の道」吉永小百合 山形勲
11・00	大相撲ダイジェスト

FM放送 ☆印はステレオ

6・05	夕べのひととき<ディスクジョッキー>
7・20☆	ステレオコンサート～ポピュラーパレード～「踊りあかして」「美しき乙女」「ドレミの歌」「バラが咲いた」「ラ・セーヌ」「幸福を売る男」ほか
9・15	トスカニーニアワー<ワーグナーの作品>「ジークフリートの牧歌」ほか
10・00	イングリッシュアワー ジェームス・バローズ作「悪魔の首」
40	朗読 武者小路実篤作品集「幸福者」山田清
11・05	夜のしらべ

みもの

◇NHK特派員報告

イスラエル

～総合・夜7・30～

昨年六月、突然火を吹いた中東戦争は、イスラエル側の電撃作戦によって、六日間で終わってしまったが、六カ月たった今なお平和条約も結ばれず、イスラエルは占領を続け、中東の緊張はいぜんとして消えていない。

イスラエルのテルアビブの町では、中東戦争の勝利を記した本がとぶように売れ、ダヤン将軍の人形が店頭を飾り、記録映画が人気を呼んでいる。また占領したエルサレム旧市街の遺跡には、巡礼がひきもきらず、ユダヤ人たちは、父祖の地に帰ったことをよろこんでいる。

しかし、戦勝国イスラエルが、今後に解決を迫られている問題は、どれ一つとりあげても容易なものではない。国内にいる約三十万人のアラブ難民の問題、広大な占領地区の警備の問題、予算総額の三〇％におよぶ国防予算の負担、それに、なによりもぬきがたいものとなったアラブのイスラエルに対する憎しみ、いまだにアラブ諸国は、イスラエルの国家としての存在さえ認めようとはしていない。

イスラエルは、きびしい内外の情勢にいったいどう対処しようとしているのだろうか。

おやじ太鼓

～福島・夜9・00～

おやじ太鼓とは、このドラマに登場する鶴家の人びとの上に、家長として君臨する鶴亀次郎に対して、子どもたちがくっつけたアダ名である。

二月はじめに還暦を迎える明治の人。一代にして財をなし、いまや大亀建設社長の座におさまっているこのおやじ、人柄はいいのだが、とにかくよくどなる。いわば、のべつくまなしに鳴りつづける太鼓みたいなもの。

『おやじ太鼓』は、このうるさいおやじと、まったく静かな母親、二人の間に生まれた四男三女、そして二人の女中から構成される十一人家族がくりひろげる笑いとペーソスにみちた、新しいタイプのホームコメディーである。

出演＝進藤英太郎 風見章子 園井啓介 西川宏 香山美子 津坂匡章 高梨木聖 あおい輝彦 沢田雅美 菅井きん 新田勝江

◇芸能百選

浪曲

～総合・夜9・40～

東家浦太郎と三門博の口演による浪曲二題でお楽しみいただく。

①「野狐三次」東家浦太郎

三次は義父磯五郎の仇、大馬加賀次という者を見事討ちとったが、公儀無断の仇討ちということで、南町奉行所へ自首して出た。

時の奉行、筒井伊賀守は三次を取り調べていくうちに、はからずも三十年前、自分と腰元との間に出来、処置に困って捨子にした実のわが子と判ったが、奉行が罪人の実の父であると名乗ってやるわけにはいかない。もちろん、罪人として裁断するとも父親の情として出来ない。何とか助けてやろうと心をくだく…。

父子の情愛と天下の法との板ばさみにあった筒井伊賀守が、罪人として現われたわが子を機転の裁きで救い、ついに父子の対面をはたすというくだりを、東家浦太郎がしみじみとかたる。

②義士外伝「赤穂の変人」三門博

播州赤穂の城下に評判の変わり者が二人いた。一人は刀研師の和助、一人は貧乏侍の中村勘助。変わり者同志だけに二人は気が合ってよく行き来していた。

和助は勘助が持ちこんだボロ刀を、元日も休まず働いて七日で仕上げて驚かせた。このボロ刀は何と名刀正宗なのだ。価は三百両。それを聞いて勘助は変わり者だけに、一分で買ったものが三百両もする物であっては、元の持ち主に返さないといけないという。

その持ち主も変わり者、一度売ったものは引きとれないと強情をはる。この正直者たちの話をきいた浅野内匠頭は、みなが満足するように取りはからってやるのだった…。

変人たちと慈愛深い主君との間の、今なお残る語り草を、三門博がユーモアをまじえながらかたる。

ききもの

◇古典落語

わら人形

～第一・夜10・30～

林家正蔵

西念という坊主、かねてから小金をためているという評判だが、それを聞きこんだ性悪の「おくま」という女にまんまとだまされ、まき上げられてしまった。それがもとで病の床についた西念を、伝馬町の牢屋から出てきた甚吉という男がたずねてきて介抱する。

西念は甚吉に炉にかけてある鍋のなかを絶対に見てはいけないと念を押す。そうなると見たくなるのが人情、西念のいない時に中をのぞいて驚いた、わら人形を油でにているのだ…。

トスカニーニアワー

～FM・夜9・15～

トスカニーニがNBC交響楽団を指揮した演奏で、ワーグナーの作品を四曲きく。話は村田武雄氏。

トスカニーニの、ワーグナーに対する傾倒ぶりはよく知られている。それはほとんど崇拝に近いものだったという。きょうは、ワーグナーの楽劇からの管弦楽曲を中心にきく。

◇ここに生きる

アルプスの救急医

～第一・夜9・30～

内田正明医博（五十二歳）は、北アルプス常念岳のふもとで開業する外科医であると同時に、豊科警察署の嘱託医で、北アルプス南部遭難救助隊嘱託医でもある。刑事事件が起きれば、検死や司法解剖するのが警察医の任務であるが、豊科署は、北アルプス南部を管轄下に持つため、冬でも、夏でも山に遭難事件がおきると、一刻も早く救助に向かわなければならないのが内田先生の使命でもある。遭難者を死なせてはならない。

山に向かって急ぐ内田先生は、手術にのぞむ時と同じような真剣な気持ちになる。それは、ふもとの患者は、他の医者でも治せるが、山の中で孤独感と絶望感で滅入っているのを助け、手当てできるのは自分以外にいないのだという使命感が雪の山に内田先生を登らせる。

内田先生は救助活動といっても遭難者の四〇％しか、救助出来ないむなしさを感じると共に遭難者の多くは二十代の若者であり毎年警告を無視して無暴な登山の結果命を失う若者に対してはげしい怒りを持つ。

あすの運勢

小川石洲

一月十七日（水・大安）

【1月生】功をあせって自分から墓穴掘るな、計画立て時を待て
【2月生】安心していたことに変化あり、感情に走ればなお悪化
【3月生】不意のことからトラブル起こしやすい、控えめが無難
【4月生】ムダ骨の折れやすい日なり、あれこれと手を出すな
【5月生】苦しくともいまは辛抱が大切なり、目上の協力求めよ
【6月生】ここ数日が一つのヤマとならん、進んで有利に転換す
【7月生】なにかと思わぬこと起こるおそれ、遠出には特に注意
【8月生】なにごともなり行きにまかせよ、あせれば悪化の危険
【9月生】夢は多いが希望の山は遠い、くじけず努力をつづけよ
【10月生】努力と自信を持って難関を突破せよ、思いのほか好転
【11月生】なにかと恵まれること多し引っ込み思案せずがんばれ
【12月生】悪友に誘われ家庭に波乱起こしやすい、ほどほどに

調理士見習い募集
▽くわしいことは面談の上きめます 直接ご来店ください
中国料理 桃林
いわき市常磐湯本町（立体橋前）電二七九一

総合名入れ染め専門
ふろしき のれん 手ぬぐい 旗幕 タオル
馬目染工
いわき市平字五町目一 電④二五五八

会員募集
風ひかる伊勢路 いにしえの奈良の都
源平の昔を今に伝える瀬戸内の海
思い出をつづる…本当の旅を味わってください！
伊勢・関西・四国めぐりの旅 9泊10日
☆バスならではのこの企画ー
3段リクライデラバスがお供します
●期日 2月9日～18日
●会費 35,000円
●募集人員 90名
●宿泊地 二見 高野山 京都 （2泊）屋島 高松 西浦 熱海
※宿泊は各地とも一流旅館です
常磐観光社
平駅前 電③0221
▼詳しくは お近くの常磐交通営業所へお問い合わせください

皮膚科 泌尿器科
三浦皮膚科医院
いわき市平字材木町 電④四二四七（堂ノ前遊園地となり）
三浦正男

十七日開店
おいしいことはいいことだ 東京は浅草・梅園の味をそのままに…
しるこ ぞうに みつまめ いそべ ＜50円＞
そのその
たいら・新田町 電④三九八四

募集
セールスマン（男子）二名
・年齢30歳前後・普通免許所有者特に優遇
修理員と整備員 三名
給与は会社規定による 委細面談
土木機械販売 貸し付け業
大成工機平支店
いわき市平字長橋町 電③三〇五一
工場 いわき市内郷御厩町川向かい

急募
男店員 若干名
・軽四輪免許以上所持者
・年齢および学歴問いません
・社会、失業保険制度あり
・委細については面談の上
株式会社 山吉呉服店
いわき市平字四町目 電④二二六八

社員募集
面接（後5－7時）
セドリックの日産モーターで働こう
▽セールスマン
▽整備員
▽集金人
福島日産モーター株式会社平営業所
いわき市内郷御台境町新町前 電③三一二一代

食協共済 嘱託員募集
一、採用人員 平 磐城 勿来 浪江各保健所 所属ごと四名
二、業務内容 食品衛生協会生命・火災共済事業の推進
三、採用条件 男女とも満五十九歳まで（健康な方は六十歳以上でも可）バイク 自動車所持者歓迎
四、待遇 ●給与月二万五千円●委嘱三カ月後は正職員となり年二回賞与●健保 厚年 失保など社会保障あり
五、申し込み要領 一月二十二日まで履歴書を左記へ送付または持参ください 選考日 場所は追って通知します
福島県食品衛生協会共済部浜通り支部
いわき市平字鍛冶町二一 電（平）④三五四七

社員募集
▽運転者（普通） 二名
▽営業部員（サッシ部）（経験者は特に優遇） 若干名
▽女子事務員 二名
年齢 学歴不問 優遇いたします
履歴書持参のうえ委細面談
合資会社 福田建材店
昭和サッシ販売株式会社
いわき市平字正内町一一六 電③〇一二一代

事務機の専門店
コピー事務機
小名浜林ノ上（西郵便局東隣）
電②4982

拓本にみるいわき経済開発史

～(17)～

躍進する磐城 七浜の守り

御代の大仏

国道からほど遠からぬいわき市小名浜字御代の光西寺境内に高さ八尺七寸(二・八七㍍)ひじ張り六尺(一・九八㍍)膝張り七尺九寸(二・六一㍍)蓮台径九尺一寸(三・〇〇㍍)高さ三尺一寸(一・〇二㍍)の阿弥陀如来の座像がある。東北では珍しい金銅仏である。いわき市磐城支所石川佐中氏の資料と合わせ、座像の前下部に漢文で次の文が刻んである。

◇

【碑文】陸奥の州、岩城磐前郡御代村熊野山、広済禅寺中興の禅法、上座発願して東都に遊び、宝暦二年より壬申七月之と同じくて庚辰、広く象(おゝ)くの壇信を募り、恒に礼拝織課を修め、誦するに怠慢するところ無く、且つ頭香、伴燈へき灯等を修め之に捨て身、恭敬、供養幾回なるかを知らず。十月十日に発心無く困って未だ半化して物に成を期せず、鋳工木村将監安忠をして、銅像丈六の阿弥陀仏を造らしむ。即ち、衆弱に比するものなり。而して蓮台半ばなり、羅微志じん棄するところ無く、よく自然に化して以降敢て其の願心を続け之を造る者無し、即ち、五年後明和二年~明和二年七月に至り、西武府、日本橋田村治右衛門禅門に入り大いに喜び、上州伊勢崎竹内荘左衛門、武府神田、木村将監等協力して、浄財を喜捨し、以て蓮台を鋳て、謹みて補し禅法力心を願う、仰ぎ希くば自陀平等、蓮台に同生せんことを一(以下省略)

御代の大仏

◇

これによると発願は同寺中興の僧禅法で、彼に帰依した田村某と竹内某によって寄進され、竣工後に船で小名浜に運ばれ現地に安置されたと伝えられている。完成したのが明和四年(西暦一七六七年)で、いまから二〇一年前にさかのぼる。御代の大仏は、往時のいわき文化の表徴でもあり、この大仏を荷揚げした昔日の小名浜港の繁栄を物語る時代考証であり、いわき経済開発史の胎動する姿を描いていると思う。しかし昔日の小名浜を知る資料は数少なく荒川禎三著「福島県水産大観」の調査資料から抜すいして追想、いくぶんの参考としたい。小名浜港の歴史は、徳川の幕政時代にはじまる。即ち御陣屋支配下の十八万石及び本多、内藤、安藤の三藩と棚倉藩等の納租米の積出港であり、小名浜が磐城七浜の代表船積、荷揚げ港であったことは知られる。

一方幕政時代の漁業は、漁業権は藩主に属していた。従って漁法なども各藩区々であった。しかも秘密主義であったが、本県下では、勿来や小名浜港などは、幕府の直轄地として代官政法であり、平藩は小藩とて、漁業政策に見るべきものがなく、わずかに相馬侯が浅海増殖事業を奨励したのみで、漁労方面はほとんど漁民の自由企業であった。しかし課税面は、水揚げ高の一割をまた取り引きに対しては販売高の一割の年貢を徴収していたようだ。台風史を借りると、すなわち茨城県大洗の磯前神社縁起に「元禄九年(西暦一六九六年)六月二十六日磐城小名浜のかつお船二百五十隻、その乗り組み員二千四百五十人が大洗沖合いで台風に呑まれた」とある。当時の小名浜にそのような多くの漁船があろうはずもないから、小名浜はじめ常陸、磐城各地漁船の遭難と解するのが妥当であるが、とにかく小名浜とうたわれたのは磐城七浜の代表港として有名だったことはわかる。

慶安四年(西暦一一五二年)十二月二十一日と月日まで記入された県水産試験場古文書によれば四倉浜船株七隻、沼ノ内浜船株十隻、薄磯浜船株五隻、中ノ作浜船株六隻、豊間浜船株十三隻、小名浜船株十隻、江名浜の二十二隻となっており、江名浜の二十二株、船石八十五石九斗三升五合の船年貢金三十三両 銭五貫 六百匁とある。どうもこの数字は信用するに足らない。船年貢というのは年々上がる貢献物という意味で田租を指した名様であった。次に宝暦年間(西暦一七五一年ごろ)吉田定顕者の「岩城枕友」の平市の状況に「魚は東海の美をつくし小名浜、四倉の浜より日毎に馬にて販輸す。価安くして味美なら。たとえば、鯛をもていえば、其長二尺四五寸、三四十文もて買う。あまだい、かながしら、あんこう、いわしの類甚だ多く、積むこと山の如し、その余りなきは稀なら、故に貧しき民といえども老人病者を養うに偽だかえ易し、されば市井に出ずる民の男女に限らず帰る荷魚を提げざるもの稀なり」とあり、平と小名浜の交流を語っているが、幕末のころは「小名浜千軒、平七百」とうたわれ平に勝って小名浜は繁盛、戊辰戦争のときは、官軍が軍艦をつらねて此の地に上陸し、地元軍と激戦を交わした秘史も残っている。

余談になるが高萩精玄氏著「磐城市の歴史」によると、常陸国風土記に「軽野より東の大海の浜辺に流れ着ける大船あり。長さ十五丈、濶(ひろ)さ一丈余り、朽ちくずれて砂に埋まり、今に猶残れり」とあり、さらにこの説明として「淡海(オオミ)の御世、国まぎに遣さしむとして、陸奥の国石城の船造に令せて大船を造らしめ、ここに至りて岸に着き、やがて破れきといふ」と加えられている。淡海の御世とは天智天皇の時(六六一ー七一年)であり、陸奥の国石城とは、地理的条件から考えて、小名浜の周辺をさしているに違いないと思われる。いまから千三百年もの昔、長さ十五丈という約五百㍍の国まぎ、すなわち、東北の沿岸を探検する巨船を建造した文化と海運の古さを讃えてある。

(昌平黌短大・歴史研究会)

賃金管理講演会

いわき労働基準協会では十八日午後一時半から、同協会会館で賃金管理講演会を開く。演題、講師は次のとおり。

▽『平管内における初任給と労働需給について』平職安担当者▽『わが社の賃金管理』小名浜製錬所総務課長品田一郎

賃金研究会

福島労働基準局では二月八日午後一時から、いわき市の平市民会館で県下の賃金研究会を開き①在職者の賃金調整②奨励給、職務給の導入③賃金体系の改善④昇給制度などについて協議する。

くらし随筆

いろり

丹野　清

暮れの三十日の夜には、東京から二男夫婦と三男と相次いで帰って来た。週に二、三回は電話をかけて来るので、お互いに無沙汰はしていないのであるが、顔を見れば見たで胸の中がジーンと熱くなってくる。

◇

孫ばかりは初めの内こそはずかしがっていたが、そのうち慣れて皆に抱かれている。たくさんのおみやげ物もそれぞれに収められて、さてコタツにはいる段になると、六人用の掘りゴタツでは座りきれず、にわかに電気ゴタツを継ぎたす騒ぎである。帰って来た者たちはなつかしそうに松飾りされた室内を眺めまわしては、昔の腕白時代をおもい起こすかのように弟妹たちと盛んに話がはずむ。今夜は夜半までお話がつづくことだろう。男たちはさっそく酒を飲みだした。

私はよく子供のころの冬の夜のいろりばたを想い出す。ほだ火のもえる炉にはがんじょうな自在鍵がかけられて、カンガイ(牛馬に寒中食べさせるもので、野菜屑や屑米などを入れる)が煮立っている。母が焼いてくれたサツマ芋の灰を手でたたきながら食べたあの味。十歳の時に父に死に別れた私たち三人姉弟は、夜になると炉を囲んで淋しくすごした。

十年ばかり前にその懐かしいいろりをこわして、家の中を模様替えしたので、今では火を燃さないコタツ専用の炉になってしまった。付近の農家も皆いろりにほだ火は燃えていない。

◇

孫たちの世代からはもういろりの観念はなくなって、そのうちコタツも要らない暖房になるだろう。しかし、私にはこんな詩情のあるいろりをなくすのが、大変惜しい気がするのだが。

(いわき酪農協同組合専務)

灘の生一本〈菊正宗〉

名入れタオル5日仕上げ!
タオル・ハンカチ・湯上げ
事務服・作業服
東商会
平・大町TEL・④4037

中華料理・割烹の店
■特製自慢のシューマイ・ギョーザ(各百円)おみやげに…
■二階上座敷(三十名様ぐらい)ほか小座敷あります
中華料理 亜寿多(アスター)
割烹 湖月
平・田町(紅小路) 電④二二四五・四四三三

喫茶 花の木
いわき市平駅前・電話(平)④7841

貴金属・宝石専門店
分割払いでお気軽にお求めください
製造・直売
髙根沢
いわき市平字中町
(平支所前)
電④6726

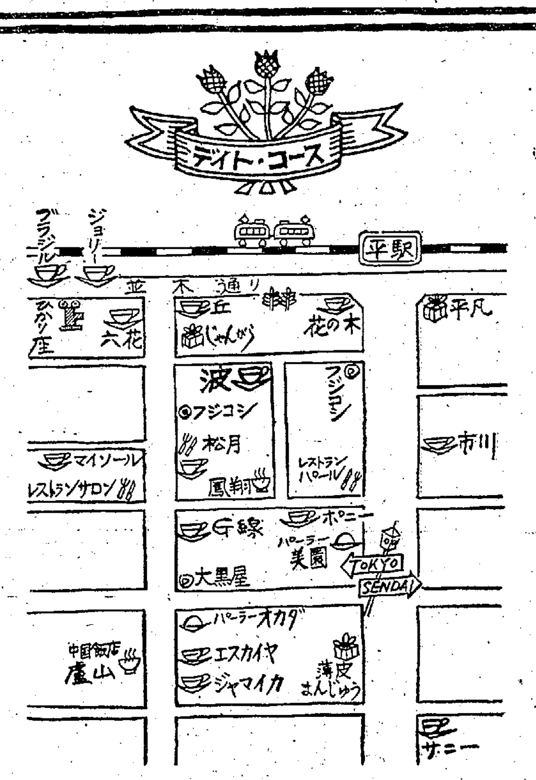

■モーニングサービス■
AM 8:00~11:00
平・田町
電④2939
波 茶房

十七日開店
おいしいことはいいことだ
東京は浅草・梅園の味をそのままに…
しるこ　ぞうに　みつまめ　いそべ　<50円>
たいら・新田町　電④三九八四
花ぞの

■ご宴会・ご会合・ご商談は越の家をご利用ください
■ご昼食どきは　越の家食堂部にお越しください
割烹 越乃家
■出前敏速
いわき市平字二町目　電③一八八一代

"責任感をもって行動"
新成人に四千七百人

【ずらり晴れ着で満員の平市民会館】

○…きのう十五日は成人式。いわき市では十三地区で午前十時からいっせいに成人式を行なった。この日晴れて成人を迎えたのは四千七百六十二人で、新たに社会人の仲間入りをした。

○…同市平では晴れ着を着飾った成人者千三百人と九〇%が市民会館ホールに集まり祝福を受けた。定刻平一中ブラスバンドの演奏する"若い力"のメロディーで幕が上がり、渡辺市教委平出張所長が開式を告げた。君が代に続いていわき市歌を斉唱のあと市長代理馬目助役が"きょうからおとなの仲間入りおめでとう。これからは自覚と責任をもって行動してください"と激励、大和田教育長のあいさつがあって成人証書を代表の同市下神谷、中大生片寄郁代さんに手渡した。

○…赤賀市議会議長の祝辞のあと祝電披露が続き成人者を代表して片寄さんが"わたくしたちは成人としてのよろこびを味わうとともに、若き世代をになっていかなければならないという責任の重大さに緊張しています。これからは責任をもって行動します"と答辞をのべ、渡辺市文化団体連絡協議会長の音頭で万歳を三唱、成人を祝福し合った。このあと昌平黌短大学長佐藤伊兵衛氏の"成人式をむかえる諸君にあたう"の講演を聞き、式を終えたが、このあと成人者が常磐ハワイアンセンターに招待された。

○…ことしも各地区とも女性は晴れ着が圧倒的に多く、平市民会館前のキューピット付近は記念写真を撮る女性でいっぱい、さながら晴れ着のファッションショーをおもわせた。

四倉町は70%の出席率

いわき市四倉町の成人式は十五日午前十時から四倉小学校体育館で行なった。成人のうち七〇%の百七十人が出席、大和田市長の式辞に次いで、菅波代議士、植田県議、山城地区市議代表の祝辞があり、市からの記念品を贈られて散会した。

晴れ着の少ないハワイアン
若さにはち切れそう

常磐ハワイアンセンターは十五日成人となった若人たち、いわき市、北茨城市両市から恒例によって約五千人を招待した。各地区でのそれぞれお祝いの式の後、正午ごろから若人たちが姿を見せ、センター内は若さと明るさでハチ切れそうな活気に満ちた。

この日は森進一の歌謡ショーで楽しんでいた。ところで晴れ着の女性の姿はまばらで十人足らず、これはセンターが南国をしのばせる暑さで、はじめのころ晴れ着で入場した女性が着物を脱ぐことも出来ず、そのままで入場して汗びッショリになった娘さんもいた。

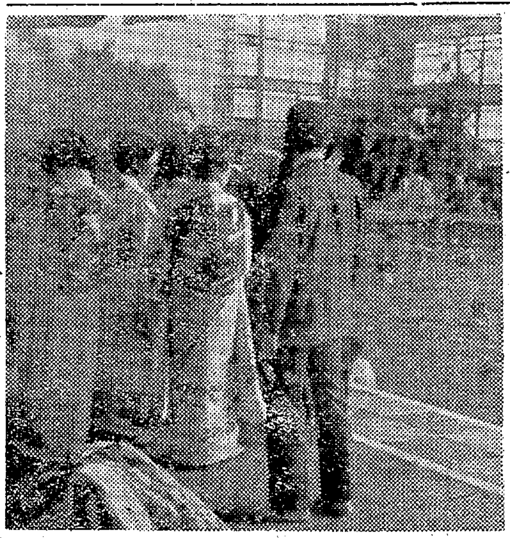

【汗びっしりの晴れ着の女性】

連休に交通事故四件
磐城地区で三人重軽傷

連休の十四、十五両日にかけ、磐城署管内で四件の交通事故が重なり、一人が重傷、二人が軽いケガをした。

▽十五日午後二時十分ごろ、いわき市小名浜字高山地内の県道で同市中之作字長田一二の二、家事手伝い松本初代さん(三〇)運転の普通乗用車が同市小名浜岡小名字作藤田昇(二七)運転の大型トラックと衝突。この事故で乗用車の右側ボディと前部が大破、松本さんは右足を折って三カ月の大ケガをした。磐城署の調べでは松本さんがハンドル操作を誤り、前から来たトラックに強く接触したもの。

▽十五日午前十一時三十五分ごろ、同市小名浜字吹松地内の市道交差点で、同市錦町大島三〇、鈴木武さん(三三)運転の普通トラックが茨城県高萩市赤浜、鈴木敏夫さん(三毛)の大型トラックと衝突。幸い車を壊しただけで死傷者はなかった。磐城署の調べでは、鈴木武さんの無理な追い越しから。

▽十四日午後九時二十五分ごろ、同市小名浜字田ノ入地内県道で茨城県高萩市島名、向洋炭鉱住宅、紺野ハナさん(七三)が、同市勿来町関田離子川一、久保田勝夫さん(三三)運転の大型トラックにはねられ、顔や腰に三週間のケガをした。磐城署の調べでは、駐車していたバスの後ろから道路を横断しようとしているうち、トラックがぶつかったもの。

▽十四日午前十時五十分ごろ、同市小名浜字定西地内の県道で近くの石橋千代子ちゃん(九つ)=小学校五年=が、同市小名浜字大道七二五、タクシー運転手高瀬昭男さん(三七)の乗用車にはねられ、右肩などに二週間のケガをした。磐城署の調べによると、高瀬運転手がすれ違った車の後ろから道路を横断していた千代子ちゃんを見つけ、ブレーキをかけたが、六十キロのスピードのため間に合わずひっかけたもの。

森林組合長会議　いわき地区森林組合長会議は十六日午前十時からいわき林業事務所で開き、新年度の振興方策を協議する。

へイさん
6303　中島安男

軽四輪にはねられる

十四日午後一時半ごろ、いわき市平字三町目二〇地内の県道で自転車に乗っていた同市平字十五町目二、会社員佐藤信秋さん(六〇)は埼玉県大宮市桜木町四丁目一九五、会社員藤岡荷四郎さん(二三)運転の軽四輪にはねられ、左足などに十日間のケガ。平署の調べだと藤岡さんの安全運転義務違反。

十七日開店
おいしいことはいいことだ
東京は浅草・梅園の味をそのままに…
しるこ　ぞうに　みつまめ
いそべ　〈50円〉
花その
たいら・新田町　電④三九八四

母**梅津つるゑ**は八十九歳の天寿を全うして一月十五日午前一時三十五分永眠いたしました ここに生前のご厚誼を深謝し謹んでお知らせ申しあげます

追って葬儀は一月十七日午後一時いわき市内郷白水町高倉一の自宅を出棺いたします

昭和四十三年一月十六日

いわき市平字八幡小路九〇

喪主　梅津藤吾

ほか親類一同

故母**村山なか**の葬儀に際しましてはご多忙中のところ遠路わざわざご会葬くだされご丁重なご香料を賜わりご厚情誠にありがとうございました

お伺いのうえお礼を申しあげるのが本意ですが略儀ながら紙上でお礼を申しあげます

昭和四十三年一月十五日

いわき市平字田町三八の八(村山書店)

喪主　村山浩一

ほか親類一同

故母**ハル**の葬儀に際しましてはご多忙中にもかかわらず遠路わざわざご会葬くだされご丁重なご香料を賜わりご厚情誠にありがたく厚くお礼を申しあげます

さっそくお伺いしてお礼を申しあげるところですが略儀ながら紙上でお礼を申しあげます

昭和四十三年一月十六日

いわき市平字八幡小路七五

施主　吾妻節

ほか親類一同

父**吉田憲英**は病気療養中のところ一月十四日午前二時五十分死去いたしました ここに生前のご厚誼を深謝いたします 葬儀は一月十六日午後一時自宅出棺し中塩闘秀寺に埋葬いたしました ご多忙中のところ遠路わざわざご会葬くだされご丁重なご香料を賜わりご厚情誠にありがとうございました

さっそくお伺いしてお礼を申しあげるところですが略儀ながら紙上でお礼を申しあげます

昭和四十三年一月十六日

いわき市平字森の内大内三二

喪主　吉田庄太郎

男　吉田勝二郎

ほか親類一同

すぐ出来る…ドライクリーニング…1時間でOK
洗剤はクレハ化学のパークロールエチレンを使用
良く…早く…安く
◎勿来・クレハ化学が保証
謹賀新年
最も進んだ方法と技術●高級洋服専門工場
ナガヤマ クリーナー
いわき市平・大町　TEL・④2606

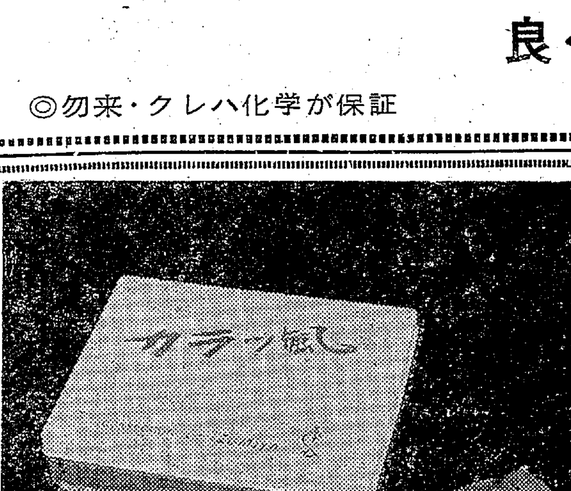

贈っても…贈られても…たのしい思い出　地方名菓として育ちつつあります!
いわきの
カラッ風
お急ぎの時は鉄道弘済会をご利用ください.
栗もなか
欧風洋菓子　菓司　泉屋
平・五町目　TEL・④3077　工場④7034

アメリカンスクール生と交歓

湯本中学生宅に民宿も

東京都調布市のアメリカンスクールの中学生二十五人（女十三人、男十二人）ターシャー校長、モイヤー教頭、ミセスモイヤー（NHK英語会話担当）の三先生に引率されて、十三日午前十一時半湯本駅着で来常、湯本第三中学校（鈴木武雄校長）を訪れた。これは同校生徒との交歓授業のためで第三回目の訪問である。

午後一時から体育館で歓迎レセプションを開き、鈴木校長の歓迎、大和田教育長、猪狩中学校長会長のお祝いのことばなどがあってからアメリカンスクール学生が各教室に分散して地元生徒と英語会話の実地授業を行なった。これには湯本一中、向二年、磐崎中三校から各四十人が参加した。同夜は生徒たちの民家に分宿し日本の家庭のムードを味わった。

十四日朝常磐炭鉱磐城鉱業所や、小名浜港、沼ノ内弁財天などいわき七浜を見学、二時すぎ平発の急行で帰校した。なお湯本三中生徒は三月中ごろアメリカンスクールを交歓訪問する予定である。

【妻干家平支部のお初釜】

いわきで県考古学の大学

20・21日常磐ハワイアン

県考古学会（伊東信雄会長）いわき市教育委員会共催の第十回県考古学大会は二十、二十一の両日、いわき市の常磐ハワイアンセンターで行なわれる。

二十日は午後一時から特別講演「東北における古代柵と開拓」岩手大板橋源教授、三時から金子浩彦さんらの「大沼郡今上遺跡第一次発掘調査略報」と佐藤春男さんの「船引町前田遺跡調査状況八ミリ映写」と研究発表、ついで自由合宿母子センターで懇親会。

二十一日は午前九時から総会にはいって新年度事業計画、役員改選など議事を決めたあと、十時から與野誠一さんの「宮城県北部の縄文早期文化」、渡辺誠さんの「縄文時代の東北地方における網漁法」、渡辺一雄さんの「田村郡前田遺跡発掘調査の現況報告」、竹島国基さんの「東北地方南部における縄文終末期と弥生文化発展に関する一考察」、関東一也さんの「大沼郡金出町宮崎遺跡第一次調査概況」、中村五郎さんの「東北地方南部における弥生式土器の編年」、渡部勝雄さん、梅宮茂さんらの「湧玉追横穴」の壁画について、小岩末治さんの「考古学と東国、陸奥、岩手の古代史」、馬目順一さんの「古墳時代以降における骨角製品の問題」がそれぞれ研究発表される。

平JC総会　平青年会議所（佐川醤理事長）の昭和四十三年度第一回定時総会は二十五日午後六時半からいわき市平字三町目平信用金庫ホールで開く。議題は四十二年度事業計画、予算案審議など。終わって懇親パーティーを開く。

四倉町建設業組合で新年会　いわき市四倉町建設業組合（根本喜一郎組合長）定期総会は十三日午後一時四倉商工会館で開き昭和四十三年度予算五十五万円を決め四十二年度決算を承認、終わって新年会を開いた。

市民会館あすの催し

【平】☆資生堂講習会（午前9時）第一会議室☆切削技術講習会（午後5時半）展示ホール☆福祉事務所理業員研修会（午前9時）楽屋

門下40人がお点前披露

妻干家茶道お初釜

妻干家平支部（坪井宗節師）主催、本社後援の妻干家茶道お初釜は十五日午前十時から午後四時まで平市民会館和室にぎやかに行なわれた。お初釜にはきれいに着飾った女性四十人が参加、日ごろみがいた腕をみせた。

民報映画案内

※【平】
★ひかり座（六・四〇）ファントマミサイル作戦（八・二〇）地獄から来たブロカンマン（↓19日）
★聚楽館（六・二五）バイキング（八・三五）墓石と決闘（↓19日）
★世界館（六・四五）二発大冒険（八・二五）やればやれるぜ全員集合（↓22日）
★東宝民劇（六・二〇）駅前開運（八・四〇）日本一の男の中の男（↓30日）
★平日活（七・〇〇）関東刑務所帰り（八・二〇）黄金の野郎ども（↓26日）
★東映三夜（七・一六）魚河岸の石松（八・四三）三人の博徒（↓26日）
★名画座（七・五三）脱がされた制服（八・五八）ネッキング（↓16日）
※【内郷】
★繊映劇　東京の田舎っぺ　レッツゴー！高校レモン娘　終わりなき生命を（↓22日）
※【湯本】
★常磐座　仮出獄　俠客の condition（↓22日）
★三函座　座頭市血煙り街道　夜の組張り　駅前百年（↓22日）
★常磐日劇　ミネソタ無頼　トプルク戦線　さすらいの一匹狼（↓22日）
※【小名浜】
★国際　駅前百年　若親分千両肌　日本一の男の中の男（↓22日）
★日活　黄金の野郎ども　関東刑務所帰り（↓23日）
★金星座　あゝ回天特別攻撃隊　喜劇初詣列車（↓22日）
★銀星座　マシンガンシティ　魔境突破　体当り決死隊（↓22日）
※【植田】
★うえだ館　花と果実　ゴー！ゴー！向う見ず作戦　紅の流れ星（↓22日）
※【植田】
★中央館　純情二重奏　ゴジラの息子　でっかい太陽（↓22日）
★菊多館　喜劇初詣列車　座頭市血煙り街道（↓26日）
★植田ロマンス　007カジノ・ロワイヤル　天地創造（↓27日）
※【倉四】
★四倉国際　休館（↓17日）

せいじん

成人式に出席して、うれしさとともに、何か社会に対する「責任」がひしひしと身にしみる気がする。

昭和四十一年に高校を卒業し、すぐ勿来市役所に就職して収納課勤務、いわき市誕生と同時に本庁税務課、そして庶務課に配属され、社会人としての新春を迎えました。

坂本さん

人生目標に〝よき公僕〟を

坂本浩之

仲間入り」の第一歩を、勇気をもって進みたいと思っています。

私の人生は「よき公僕になること」と定めた以上、さらに心を新たにして、初志貫徹のための毎日を、悔いのないものにして行きたいものです。

（市役所本庁庶務課）

けて世話になっていたが、これからの人生航路は、「よき公僕」となるための努力を、自分なりに真剣に考え、よく反省し、実践することに目標を定め、進路を誤らないように、先輩、同僚の指導を素直に受け入れながらも、独立独歩の強い意志で「おとなの仲間入り」の第一歩を、勇気をもって進みたいと思っています。

私の人生は「よき公僕になること」と定めた以上、さらに心を新たにして、初志貫徹のための毎日を、悔いのないものにして行きたいものです。

（市役所本庁庶務課）

100円学

〝成人おめでとう〟―戦前なら兵隊検査のこと。といってもわからぬ青年もいるだろうが、明治の世から日本は富国強兵、殖産振興、文明開化の道を急ぎ、とくに富国強兵策として、日本の青年は満二十歳になると兵隊検査が行なわれ、その体力によっては甲種、乙種、丙種などに格づけされ、兵隊にむかない不具廃疾は丁種とされた◆そのころのことども は男なら「陸軍大将」か「元帥」になると口にしたものである。兵隊検査のあと、一定期間、徴兵的な軍隊訓練をうける。つまり国民に課せられた兵役の義務である。すきずきらいの別なく入隊させられるのだから〝戦争反対〟の思想をもっていても、どうしようもない◆帝国憲法の番人だから憲兵といったのかどうか、ヒトラー治下のゲシュタポ（秘密警察）のような存在で、反対とみれば左翼、左翼とみれば反戦論者として罷行され、検挙されたことは歴史のよくしめすところである◆ひるがえって、日本はいま原子力空母エンタープライズの佐世保入港をめぐって「佐世保を第三の羽田へ」と一部学生が反対運動を起こしている。平和を熱望する声は警察権力の猛威を浴びながらも、そのつど高まりをみせる。このエンタープライズ号が北爆に参戦している実情を国民はいったいどう解釈しているのか―と学生は心配している。平和をのぞむ反面、ベトナム特需をうけ、そして北爆の基地提供ということ事態すでに日本は限りないベトナム戦争の泥沼にはまり込んでいる◆同じ成人でも片や反戦運動に生命をかける者もあれば、フリンデ姿で共にのそむ者あり。「歴史は人間が動かすもの、私はいま歴史の先頭にたっている」と語ったある成人学生の言葉をしずかに反すうする。

（龍人）

矢ヶ崎犬猫病院　平・鎌田電④4465

楽しいお集まりと楽しい語らいは…楽しいフンイキの　美園　みその

プリンホットケーキ　120円
小倉ホットケーキ　80円
ホットケーキ　70円
モーニングサービス　コーヒー　ホットケーキつき　70円

平駅前／④3063【営業時間9AM→9PM】

豚肉の下坂　好間町　電④五二三四

スタンド　サン・レモ　◉女子従業員募集◉　平・田町よし川ストリート　TEL・③1797

社員募集　男女　中高卒　30歳まで　高給優遇　株式会社萩金庫　平谷川瀬　電④2631

十七日開店　花ぞの　おいしいことはいいことだ　東京は浅草・梅園の味をそのままに…　ぞうに　みつまめ　〈50円〉　たいら・新田町　電④三九八四

急募
製材工員　四名（男女）　16歳以上40歳
製材見習工　若干名（男）　普通免許所有者
運転者　一名　18歳以上40歳　まじめな方
高給優遇　委細面談
川村製材所　いわき市平字佃町　電④二五八三

募集
▽自動車電機修理工　五名
▽自動車整備工　五名
▽セールスマン　五名
【資格】経験一年以上　年齢20～35歳の方
【待遇】三万～五万円　各種保険完備　委細面談
佐藤電機有限会社　いわき市平字五色町　電④三三五・④六八二

募集
准看護婦　看護補助員
本人履歴書持参のうえ委細面談
（ただし住み込みに限る）
内科・胃腸科　小児科　高木医院　いわき市平字才槌小路一六　電④四三七三

募集
一、配管従事者　一五名（未経験者でもまじめに習得する意志のある方）
一、普通免許を有する運転者　二名
一、機器販売部員　五名（男女年齢不問　運転免許ある方なお良し）
一、事務員　二名（女子　年齢不問）
一、常雇労務員　一〇名（まじめな方　優遇しますからご来社ください）
東部設備工業株式会社　いわき市平谷川瀬字泉町八　電③一〇六一代

生徒募集
第4回エレクトーン教室
一、初心者歓迎
一、月謝　千円　レッスン週一回　一時間
一、開講日　一月二十八日（日）平市民会館
一、お申し込み　お問い合わせ先
ヤマハ音楽教室いわきセンター　平・大町二七　電④六〇四四

貸し
家▽六畳二間▽台所、トイレ、ふろ場つき▽場所＝内郷高坂四家酒店前▽連絡先＝内郷高坂仲平二七　四家辰男

女性
明朗な方▽住み込み通勤自由▽年齢不問▽高給優遇　委細面談　平字二町目（平日活前）　電③三六一二　だるま

求む
お手伝いさん▽50～60歳、旧平市内在住、家事をおまかせできる方▽当方家族二名▽連絡先＝電（平）③三八五二

男女
募集　賛助員（出社しなくともよい）25歳以上　手当て高給くわしくは下記へ▽平・小太郎町安田生命④三二九五

貸し
店舗または事務所向き▽いわき市平・本町通り▽委細面談　▽連絡先＝電（平）③三九二九

貸し
家▽店舗約二〇平方尺（11坪）住宅六畳三間四畳半、台所浴室電話付▽繁華街▽連絡先＝電（平）③二〇二九

貸し
倉庫▽場所平・堂根町（平支部西側）▽三千八百円、小二千六百円　▽連絡先＝電（平）④三三六五

新築
アパート▽六畳四畳半、台所、便所、水道つき▽小中学校駅バス近し▽平泉崎　▽連絡先＝電（平）④七八一三

募集
▽運転者（大型・小型）二名、助手二名▽給与その他委細面談▽いわき市平字正内町94　電④三八二七小櫛砂利店

募集
女子店員、運転者（普通）雑役（年齢不問）各一名、委細面談　内郷小島町停留所前　電③三七八一　吉田商店

貸し
事務所向き（二階）▽約33平方尺（一〇坪）▽場所＝旧平市内六号国道ぞい▽連絡先＝電（平）④五五三八～九

婦人
パートタイマー▽旧平市内在住の方▽勤務時間午後一時から四時まで▽委細面談▽連絡先＝電（平）④三六六

貸し
店舗▽間口約七尺（四間）奥行約七尺（四間）六畳二間台所ふろ付き▽平三小前▽連絡先＝電（平）④二四一七

アパート
▽六畳、三畳▽台所・トイレ付き▽場所＝平・五色町バス停留所前　▽連絡先＝電（平）④八九九四