夕刊 いわき民報
発行所 いわき市平字田町63
© いわき民報社
社長 野沢 武蔵
(02462)③1666代(編集) 1667(販売)1668(広告)

加入目標を10万人に

市交通災害共済 運動方針きまる

いわき市は二十六日午前十時から平支所で交通担当課長会議を開き、四月から実施することにきまった県市民交通災害共済制度について説明、協議した結果、最低三割加入を目標に二月中旬から全市民へ呼びかけ、加入促進運動を展開することを決め、各支所ごとに区長、納税組合長、隣組、PTA、各職場単位で説明会を行なうほかチラシを全戸に配布、十万人加入目標の達成をめざすことになった。とくに団体加入に力を注ぐ方針。昨年いわき市内の交通事故死傷は一日に五・七人もあった。

四月一日から実施 自損行為にも見舞金

県下十市で実施する県市民交通災害共済は、激化するほかりの交通戦争の中で、災害を受けた市民を救済し、その生活の安定と福祉増進を図るために組織したもので、共済期間は毎年四月一日から三月三十一日までだが、四月以降に加入したものも三月三十一日まで一年間の計算で割り引きしない。県内十市以外に転出したものは掛け捨てになる仕組み。

会費は一人三百六十五円（一日一円の割り）で、中学生以下は三百円の前納。ただし団体加入は三百円。

共済見舞い金は、死亡の場合に弔慰金五十万円、六カ月以上の傷害は見舞い金十万円、三カ月以上が五万円、一カ月以上が二万円、一週間以上が五千円、一週間未満は二千円と、わずかな傷害でも見舞い金を贈るのが特徴。だが交通事故が故意、無免許運転、酒飲み運転など重大な過失の場合は支給されない。このため知識経験者、関係行政機関の職員、組合の職員などで審査委員会を設け厳正公平に審査する。

ケガをして治療中に、また事故にあった場合でも、最初のケガの治療期間と二度目のケガの治療期間にも規定どおり見舞い金を支払う。初めの診断よりケガが重かった場合は、これを証明する書類を添えて再請求すれば、その差額を払う。踏み切りで自動車がエンコし、汽車にはねられた時、また車に乗っていて間違って汽車に突っ込んだ時も適用され、自分の不注意で交通事故を起こした時でも見舞い金が出るが、"当たり屋"などわざとぶつかったり事故を起こした場合は適用にならない。

寒暖の変動大きい

三カ月間の天気予報

小名浜測候所は、二月から三月まで三カ月間の天気予報を発表した。

【概況】二、三月は、寒暖の変動が大きいが、四月は暖かな天候が期待される。なお、二月中ごろから三月はじめにかけて、太平洋側を通る低気圧が発達し、一～二回雪らしい雪が降りそう。

【気温】▽二月＝中旬と月末は寒さがきびしく、月平均では平年並み▽三月＝月はじめはやや低い。また後半にも寒さが戻り、季節の進みが足ぶみしそう▽四月＝並みかやや高い見込み。

【降水量・雪】▽二月＝平年並みだが、下旬には積雪を見るかも知れない▽三月＝平年並みかやや多い見込み▽四月＝平年並みだが、一時まとまった雨が降り、ところによって多めとなることも考えられる。

【注】一月の平均気温がやや高いことは、ほぼ間違いないようである。

☆☆☆☆☆ 自費で国旗掲揚台を建設 草野出張所の片寄さん ☆☆☆☆☆

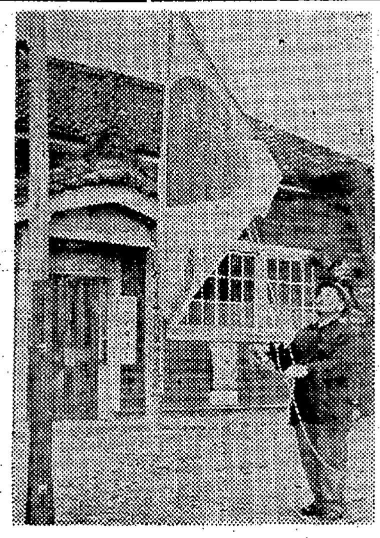

【自費で草野出張所に国旗を立てた片寄さん】

官公庁は政府の日の丸掲揚運動にそって毎朝、国旗を掲揚しているが、一用務員が自費で掲揚台を建て、毎朝日の丸の旗を掲揚している美談。

いわき市平下神谷字宿五七、片寄祐一さん(四三)がその人。片寄さんは平支所草野出張所の用務員さんで、毎日四キロを自転車で支所と出張所を往復、書類や連絡に当たっているが、正月元日に国旗がないのは淋しいと、杉の丸太、国旗などをすべて自費で購入、出張所前に穴を掘って立て、毎朝国旗の掲揚をかかしたことはなく、草野地区の名物となり、出張所の阿部順吉さんら職員も平にある八出張所の中で、国旗を掲揚しているのは草野出張所だけだとハナ高々。

水キキンに緊急給水

四倉 終戦時のタンク車で

【水の給水をうける五反地区の主婦たち】

【既報】川水が県工事で堰き止められ井戸水がかれて飲料水にも困っているいわき市四倉町五反地区に、同市四倉支所は一日おきに二トンの給水車で給水することになり二十六日第一回の給水を行なった。

五反地区というのは草野～久之浜線と四倉～小川線の交差地点で白岩、戸田、中島、玉山の四大字にまたがり、とくに水不足に悩むのは吉田貞象さんら十一世帯。給水車は二十年前終戦当時の車で、運転台は木製というコットウ品。三浦運転手は前日一日がかりでタンクを洗い清め、満水して二十六日午前十時に佐藤市民課長らが同乗して現地に到着した。

待ちかまえた主婦たちはバケツを両手にどっと押しかけた。一滴もこぼすまいと水を運ぶ姿が水不足の深刻さを思わせる。留守家庭にもみんなで水を運んだ、フロの水も全部配給できた、住民は大喜びで手を合わせて拝んでいた。主婦の一人菅波八重子さんは『フロの水をかえたのはきょうで十五日目です』と語っていた。

水の配給を終えて佐藤市民課長は主婦たちを集め、水配給に対する要望などを聞いて引き上げた。

小名浜産業学校で作品展示

きょう五百点出しにぎわう

いわき市旧小名浜公民館の産業学校（鈴木義明校長）は二十七日午前九時から生徒作品の展示会を公開した。

和洋裁、手芸など四百点のほか江名分室からも百点の出品があり、にぎわった。

佐糠土地改良区で臨時総会

いわき市勿来の佐糠第一土地改良区整理組合（蛭田信治理事長）は二十九日午後一時から東邦銀行植田支店会議室で臨時総会を開く。

才言

▼交通戦争に万全の体制づくり。加入目標十万人だが、もっとふえるだろう。

▼朝鮮動乱でまたひと景気？などと考える前に、まず火の用心が肝心。

▼多い戸じまり不完全、侵入されてはじめてわかる不用心さ。

天気予報（小名浜測候所発表） 玉半提供 ④五〇三二

【今夜】北西の風、晴れ時々曇りで山沿いはにわか雪のところもある。

【あす】北西の風、晴れ時々曇りで山沿いはにわか雪のところもある。

【あさって】北西の風、晴れ時々曇りでにわか雪。

【海上】今夜あすあさってとも多少波がある。

（ひき続き異常乾燥注意報が出ている）

あすの暦

1月28日（日）

旧暦	12月29日 仏滅
日出	6・43
日入	16・55
月出	5・45
月入	15・04
満潮	4・44 13・53
干潮	8・47 21・51

社員募集

編集部員 高校卒以上（記者見習い）
販売部員 中・高卒
◆いずれも年齢二十五歳まで
◆履歴書持参のこと・委細面談

いわき民報社

開店のお知らせ

毎度お引き立てを賜わりありがとうございます
このたび長らくご利用いただきました「いき成」を閉店し、新しく新川町に鮮魚・仕出しの店「魚源六」を二十九日から開店いたすことになりました なにとぞ旧に倍しお引き立てくださいますよう伏してお願い申しあげます

鮮魚・仕出し 魚源六
いわき市平字新川町一八 電④四七六〇

スキー用品
平スポーツ
いわき市平字田町
並木通り電④4508

トケイはネモトでスタート

ことし新しく行動開始の若さに 出ました！＜若い個性＞の時計・セブンスター 若々しい彼の腕に新発売です

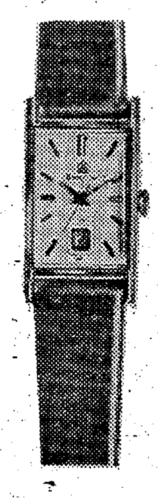

若いレディーの時計 デートスター
★17石……¥5、500から

若い個性の時計 セブンスター
★21石……¥8、000
★デラックス（クリスタルつき）21石 ¥8、800

CITIZEN シチズン

宝石・時計・眼鏡
日本チクタクチェーン ネモト
いわき市たいら一2 TEL 3−2607（代）
サービスセンター TEL 4−7567

10森林組合も合併へ

30日 初の促進協を開く

いわき市の森林組合を統合する気運が高まり三十日午前十時からいわき市森林組合合併促進協議会を平市民会館で開く。

いわき市内には田人、遠野、勿来、磐城、三和、小川、川前、平、久之浜、大久と十の森林組合があるが、林業構造改善事業の着手を切っかけとして組合の組織強化が叫ばれ、地元生産林では不足し、外材輸入はもちろん該城その他から国内輸入に頼っている需給のアンバランス、行政の一体化に伴う合併、生産体制の整備拡立などからその合併は必須の条件となってきたもの。

当日は第一回の合併準備会の母体づくりともいえる総会だが、合併の実施は四十四年度に申請して四十五年春から行ないたいというのが現在の空気。しかし、各組合の準備、木材界の変動などから、あるいは四十四年合併の実現も考えられる。

洋蘭が満開

勿来支所で人気よぶ

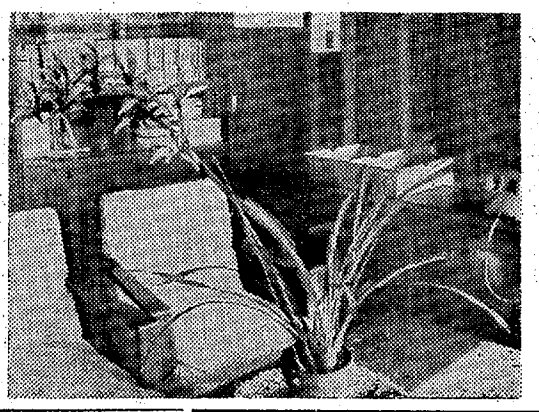

▽…いわき市勿来支所の出納室内にまれにみる珍花が咲き誇り話題をにぎわしている。この名花は洋蘭と称し勿来支所農林課国土調査係長安島修平さんが大場関関から三年生の品種シンビシュウム、テルマを取り寄せ丹精をこめて育てたもの。

▽…十日前につぼみがふくらみだし、現在小ゆりにに茶褐色の花が十三個競って満開、ふくいくたるかれんな洋蘭は所内の人気もの。時価一万円はするだろうという。

【見事に咲いた洋蘭】

内郷国道に歩道橋

三カ所に設置きまる

いわき市内郷地区の六号国道に歩道橋三カ所が建設されることになり、同地区交通安全対策協議会（草野三郎会長）は二十九日午前十時から内郷支所会議室に関係者を集めて設置場所などを検討する。

設置場所には御斬町地内の御厩小入り口と御台境町地内、綴町地内に内定しているが地元住民と話し合ったうえ、正式に決めることにしている。なお御台境町～綴町間の国道に歩行者保護柵も設置される。

県未亡人会協議会
会懇談会　県未亡人会協議会では二十七日午前十時から、いわき市四倉町四倉観光センターで、成清会長を囲む懇談会を開いた。

田人で農業基本調査打ち合わせ　いわき市は三十日午後一時から田人支所で四十二年度県農業基本調査事務打ち合わせ会を行なう。

婦人部研修会

浜通り方部商工会青年部

県商工会連合会主催、浜通り方部商工会青年部、婦人部研修会は久之浜町公民館と四倉町商工会館で開いた。青年部は二十五日午後一時鈴木県連会長、雨宮久之浜町商工会長、坪井同青年部長のあいさつ後、分科会の協議にはいり、青年部事業のすすめ方（司会久之浜坪井弘道）財政問題（四倉鈴木啓介）育成強化策（好間下坂実）を討論、二十六日は午前九時から関口孝雄公認会計士の「決算のポイント」の講演があって閉会、参加五十人、婦人部は二十六日午後一時から四倉町商工会館で四倉町商工会長吉田正、婦人部長橋本ツタイさんのあいさつ後、育論科学研究所関川房子さんの「今までとこれからの主婦」の講演があり、分科会協議では、婦人部事業のすすめ方（司会四倉佐藤タミ子）財政問題（鹿島町伯野ツルヨ）育成強化（好間高橋君代）が行なわれた。二十七日は午前十時小名浜、三和ショッピングセンターを視察して行事を終えた。

【婦人部研修会＝四倉町商工会館】

"第五協和丸"来月三日進水

北洋底引船

いわき市小名浜漁協組は、こんど北海道檜崎造船所で北洋底引船"第五協和丸（三五〇㌧）"を建造、来月三日進水する。同船は、"スタン式オッターボート"といい、船尾が二ツに割れていて作業が能率的。またロランやレーダーばかりでなく、船底には本県船初の電磁ログ（測定器）が取りつけられ、これで揚げ網、揚げ縄の速度、潮速などを計測する新鋭船。

船内の施設を整え、月末、小名浜に回航、四月はじめ北洋へ出漁する予定。建造費は二億一千万円。なお第五協和丸は、現在稼働中の第二協和丸（二二九㌧）の代船として建造したもので、第二協和丸は、売りに出される。

貯水池完成記念碑除幕式

千軒平溜池土地改良区

いわき市四倉町千軒平溜池土地改良区（小野善太郎会長）の貯水池完成記念碑除幕式は二月二日午前十一時四倉町八茎の貯水池建碑現場で、知事、いわき市長らを招待して行なう。終わって午後一時から玉山石屋旅館で祝賀会を催す。

造船所移転の手打ち式

小名浜木造船協同組合は造船所の移転問題が決定したので、二十七日午後五時からいわき市小名浜の山水旅館で手打ち式をかねた懇談会を開いた。

30日天気くずれる

◇…週間予報

小名浜測候所は二十八日から二月三日までの週間天気予報を二十六日発表した。概況によると、三十日に天気がくずれそうで、海上は波がでる。その後冬型の気圧配置で、寒さが戻る見込み。毎日の天気は、二十九日は晴れのち曇り、二十九日は晴れのち曇り。三十日は曇り一時小雨。三十一日晴れ時どき曇りで一時にわか雪。一日は晴れのち曇り。二日は晴れ時どき曇り。三日は曇りがち。一方気温は二十八、三十一日は、並みか低め、二十九、三十日は、やや高い。一、二日は、やや低い。三日は平年並み。また海上は、二十八日が一時波がでる。二十九、一、二、三日は多少波がある。三十、三十一日は波がやや高い。

29日の停電

▽平地区Ⅱ（9時15分～12時）六人町、八幡小路の一部

市況

魚類

【小名浜港】巻網船一カ統　底引船八隻　小型船二十二隻

▼小サバ　六万二千㌔　二七▼水タコ　五千四百㌔（大中）五〇―三〇（小）二五―二〇▼アブラサメ　二千五百㌔　九六―五五▼メヌケ　千㌔　二三五―一八三▼イシモチ　千㌔　一五〇―九五▼ヤリイカ　七百㌔　二五〇―一一〇▼ドンコ　七百㌔　一二〇―三〇▼ナメタ　六百五十㌔　八五〇―一八〇▼キス　五百㌔　二四〇▼アブラギス　五百㌔　五▼メヒカリ　五百㌔　五七―五五▼アナゴ　四百㌔　三〇〇―二三〇▼ヤナギ　三百㌔　七五〇―二〇〇▼スケソウタラ　二百㌔　一〇〇―四〇▼ニクモチ　百五十㌔　二三〇―七〇▼ムシカレイ　百㌔　三五〇―二〇〇

（二十六日午後～二十七日正午）二十六日午後から二十七日朝にかけて、小名浜港は巻網の小サバが好漁。

【小名浜港】巻網船一カ統　底引船八隻　小型船二十二隻

▼小サバ　六万二千㌔　二七▼水タコ　五千四百㌔（大中）五〇―三〇（小）二五―二〇▼アブラサメ　二千五百㌔　九六―五五▼メヌケ　千㌔　二三五―一八三▼イシモチ　千㌔　一五〇―九五▼ヤリイカ　七百㌔　二五〇―一一〇▼ドンコ　七百㌔　一二〇―三〇

（二十六日午後～二十七日正午）

【江名港】底引船八隻

▼ホンメヌケ　一万八百六十八㌔　二〇〇―一八三▼ドンコ　千四百　四十二㌔　六〇―一九▼小アカジ　千二百㌔　八六―四〇▼水タコ　八百六十六㌔　四六―三七▼大中六百八十八㌔　二〇〇―一八五▼トウジン　四百㌔　五四▼サメサカレイ　二百二十三㌔、八五―五〇▼バラメヌケ　二百十二㌔　一六〇―一四〇▼ヒゲタラ　百㌔　一七

（二十六日午後　延縄船一隻

▼メカジキ　百本　二九〇―一二五▼ダルマ　三十二本　四七六―一六〇▼アオザメ　十三本　八六―四〇▼バチ　十一本　一〇〇〇―三八〇▼マカジキ　八本　六三六―一二五▼キワダ　三本　四七〇―八八▼オナガサメ　三本　二六―一二三▼チョウザメ　二本　四六▼ヨシキリサメ　九千五百五十㌔　四五―三〇▼アブラボウ　千五百㌔　一二六―五〇▼ビンチョウ　九百㌔　一六〇―一〇〇▼バラムツ　六百㌔　四六―二五▼ヒイラギ　四百㌔　四五）

【中之作港】巻網船二カ統　底引船二隻　刺網船一隻

▼小サバ　十三万㌔　二六・三―二五▼ホンメヌケ　三千六百五十㌔　一九六―一六五▼バラメヌケ　一七一―一五〇▼大中アカジ　二百㌔　二〇一―八〇▼オキハモ　八百㌔　一〇▼コウチン　百㌔　二一五▼アブラボウ　百㌔　八〇▼イバラカニ　五百四　一〇〇〇―四〇（四）

野菜

▼ホウレン草　二三―一三（東）一〇―三（ク）▼菜類　一五―五（ク）▼白菜　五〇―一五（ク）▼ニンジン　五〇―一五（ク）▼ゴボウ　六五―二〇（ク）▼大根　二五―一五（ク）▼ネギ　四五―三五（東）九五―九〇（ク）▼キュウリ　一五〇―一三〇（ク）▼タマネギ　二五一―一〇（ク）▼タマナ　三五一―二〇（ク）▼干し大根　三五一―一五（ク）▼バレイショ　三〇―一五（ク）▼サツマイモ　八〇―一五（ク）▼ナガイモ　六五―三〇（ク）▼サトイモ　二二―一〇（東）▼ニラ　二五（ク）▼モヤシ　▼シイタケ三五〇―三〇〇（ク）一三―一〇〇（東）▼寄菊　▼玉子

果物

▼リンゴ　六五―三〇（ク）▼干しガキ　五―四（コ）▼バナナ　一三〇―一〇〇（ク）（丸平青果市場調べ）

伸びゆくいわき＊＊＊＊＊
味のシンボル誕生!!
新しい銘菓〈いわき〉
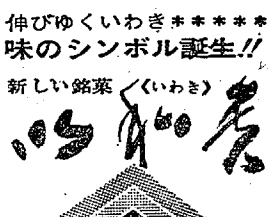
銘菓〈以和貴〉〈いわき〉
松月堂
本店 いわき市平銀座☎①1551(代)
小名浜店 小名浜銀座☎(磐城)③4861

貧しき衣裳
瀬戸商会
いわき市平字白銀町（石島公民館隣）
電(02462)④7810

蓮沼医院
院長 蓮沼清夫
いわき市平字尼子町（旧尼子橋わき）電④五五二六

越 フジコシ
お買い上げは ハデ好みはシブイ
呉服市で一番売れているのが渋い紬（つむぎ）の反物　二番目が紬来のベルベットのコート　平店本館四階（食堂の下）あすまで
・正絹紬（つむぎ）お召し　四八〇〇円～六二五〇円
・紬来ベルベットコート　五八〇〇円～一一八〇〇円
・仕立て上がりアンサンブル着物　六〇〇〇円～八五〇〇円
・正絹小紋　九四〇〇円～二四七〇〇円

各種なべもの
割烹 栄
平・新田町
電④ 4063 7525

マルシチ醤油
お食事がおいしくなる……マルシチ!!
▽お買い求めは有名店で
製造元 高橋弥次右衛門商店 今市蔵
特約店 丸仙 平水産魚市場 いわき市

山田胃腸科泌尿器科外科医院
外科　院長 山田均
胃腸科　副院長 山田静
泌尿器科
内科
小児科
いわき市平字下川原 市内バス五色町下車
電話④三〇八三

ウロコの石油とプロパンガス
【配達敏速】
ウロコ水産石油部
いわき市四倉町 電二七二一代

寒さきびしい折りから
皆様への大特価提供!
▽明星チャルメラ　一袋30円を三袋55円
▽明治製菓カレーラーメン　一袋30円を三袋55円
▽ナイガイラーメン　一コ9円
そのほかココア　コーヒー（インスタント）大特価販売
グリーンスタンプ全国加盟店
くらしの百貨店
かなざわ
内郷駅前／㊀3656

かかったなと思ったら…
コンタック600!
ドイツ生まれ　日本育ちの新しいカゼ薬…
効きめの早さに感動します
六十種類のお薬がそれぞれの時間で効めを保ちます
十カプセル　三五〇円
資生堂チェーンストア
くすり 理容器具 美容材料
マルヨシ
平・旧公会堂通り電④6771

三重そば　一〇〇円（二人用―三、四人用）
よせなべ
みずたきなべもの
本場 白河手打ち生そば
若竹
いわき市平字十五町目　電④七八二八
お休みは第二木曜 第四木曜です

土曜特集

ハウス内で適切な温度管理をするため　トンネル栽培をしている　いわば二重の暖房装置だ

ひろびろとしたビニールハウス内のダナー種イチゴ苗の成育は上々日中の寒い日でも室内温度は12度C～18度Cを保っている

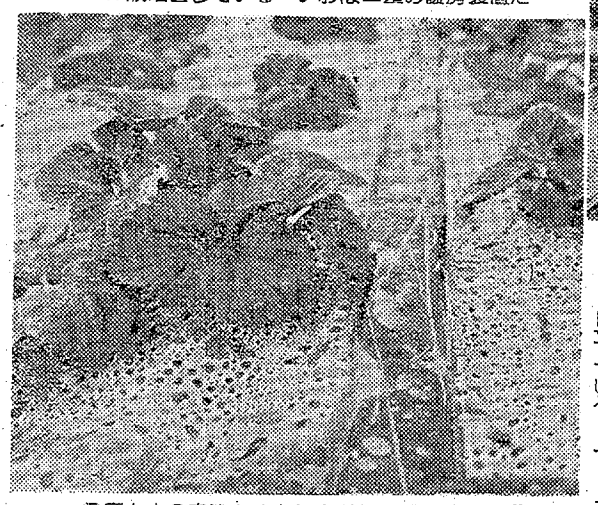

温度と水分を逃がさないために　地面をおおうビニールについた水滴が美しい絵模様を描いている

いちごはマルチ栽培

ビニールハウス大型化

○…いわき地方は温暖の地であるところから、早くから果菜類のトンネル栽培が普及し、近年はビニールハウスの大型化が目立っている。トマト、キュウリ、メロン、花きなどを中心に栽培されているが、イチゴを導入したのは平と四倉の二地区だけ。

○…現在ハウス内でイチゴを栽培しているのは十数戸、延べ約一㌶と面積は狭いが、ほとんどがマルチ栽培。いわき市平中塩地区では、昨年まで石垣イチゴ栽培で、かなりの実益を上げたが、なかなか手間がかかるところから、この冬はマルチ栽培に切り替えた。栽培地は中塩をはじめ大越、菅波、荒田目、四倉町の柳生、駒込などと分散し、経営規模も小さい。というのもイチゴ栽培は技術的に難しいため、試験的段階にあるといわれ、また需要が余り伸びないのも悩みの一つ。

○…こうしたなかで四倉町柳生では猪狩忠則さんら五人が、昨年延べ六十㍍の水田に鉄骨式大型ビニールハウスを建設、さっそくイチゴのマルチ栽培をはじめた。とくに猪狩さんは二十㍍に六棟を建てる力の入れようで、苗は冷蔵庫に入れて低温処理を施し、花芽がつき易くしてから昨年十一月に植えつけたという。このマルチ栽培は、土の上をビニールでおおい、ところどころに穴をあけて苗を植える方式で、水分が蒸発するのを防げる利点をいかしたもの。さらにその上にビニールトンネルをかけてある。高温障害や、冷害にかからないよう管理するのも、なかなか大変な仕事。

○…品種は〝ダナー〟で、まだ十㌢ほどしか伸びていないが、三月末ごろから出荷がはじまる予想。関係者の話では十㍍当たり三十万円以上の収入を見込んでいるといわれ、期待されている。

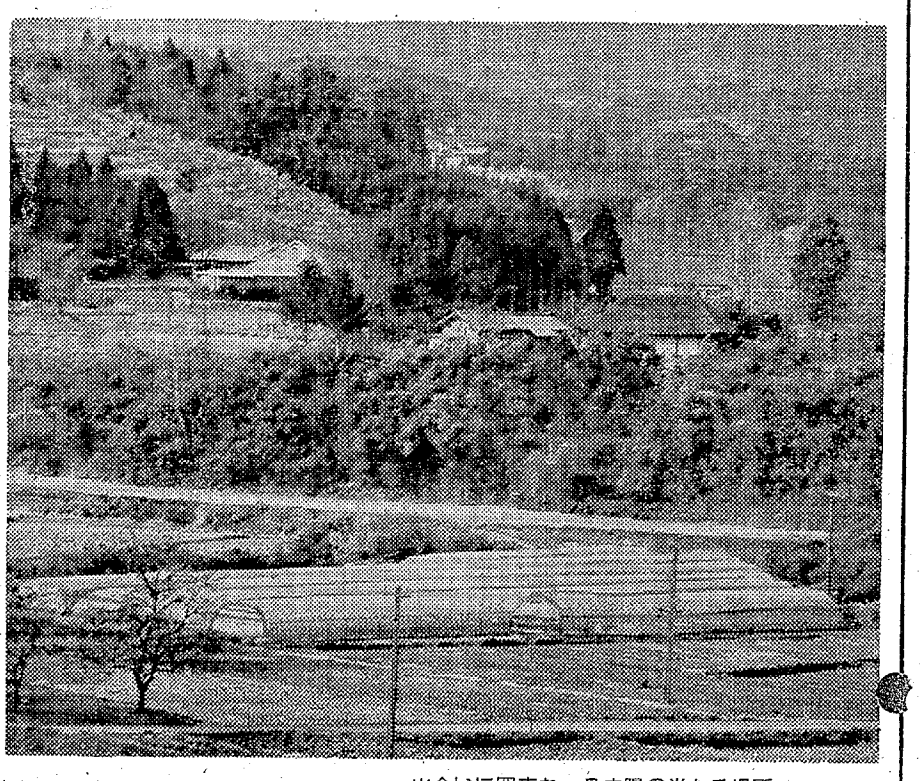

山合いに囲まれ一日中陽の当たる場所につくられた　ビニールハウス全景

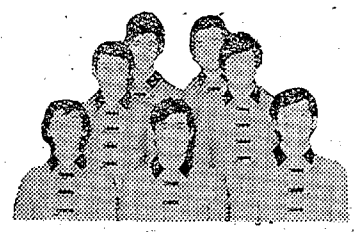

ザ・スパイダース

A席1000円
B席残り少し
C席売り切れ

2月24日
平市民会館
3時・6時

●グループサウンズの最高峰●若人の夢開く待望の公演

責任提供／日新プロ／電話連絡に（02462）④4260

全自動温水ボイラー
オートカン
石油・軽油用
■蛇口を開くだけでいつでも湯がでる！
■オール自動だから…燃料が安くて便利
能力15―65度
600㍑―4,000㍑
（2人用浴槽15分 燃料費15円）
代理店
株式会社 叶多金物店
いわき市平字二町目　電③1777

中国風みそソバ
札幌風みそラーメン
しらぎく飯店
男女店員募集
■営業午前十一時から
いわき市平字田町
④2779

成田歯科医院
成田智水
いわき市平字三町目（平和通り）　電④八八四八

黄金の美酒
稲万歳
稲万歳酒造株式会社

会うのなら身も心もあたたまる　岩ぶろの古里
新京旅館 古里
いわき市平字古鍛冶町　電④二五七七

疲労回復に
天ぷら　天丼はいかが…
天ぷら 天平
いわき市平字田町（仲田町）電④三九一九

セキセイ・インコを飼いましょう

9　◇…猪狩　正男

◇人工差餌の仕方

セキセイは、カナリアや文鳥、果ては鶯（うぐいす）などと異なり、クチバシが屈曲している関係で「竹べら」での差餌はうまくいかないので次の方法で差餌するとよろしい。差餌をするにはヒナを片方の手の中に軽くつかみ、他方の手の親指と、人指指で餌をつまみ、それを口元につけてやれば、雛は指の間の餌差をぐあいよく食べる。

しかし、別法としては最初からスプーンを使って口元に持っていって、給餌する方法もある。このスプーン給餌は、最初はなれないため、多少摂食に苦労するがいったんなれてくれば、それこそほんとうにじょうずに摂食するものである。したがって「竹べら」で差餌する文鳥や、カナリアの差餌と比べはるかに容易である。

ただし、差餌開始当初の「差餌」が冷えると（夏以外）雛は好食しないため、給餌のつど、差餌に湯を（微温湯）注ぎ、温めてやる注意が大切である。

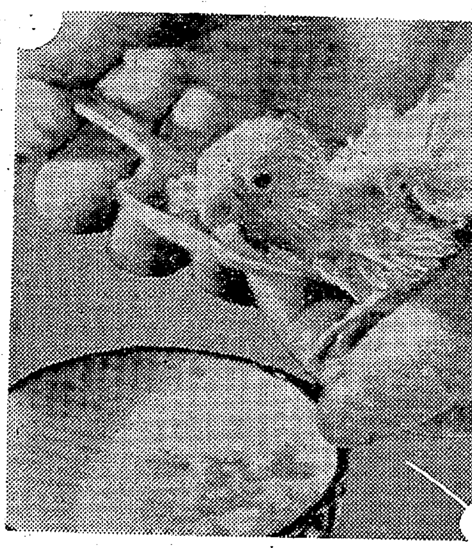

【手のりセキセイをつくる場合の給餌の仕方＝差餌する場合はスプーンを使う】

◇差餌の時間と回数

人工的に差餌する時間とその回数は、他の野鳥や洋鳥と全く同じでよろしい。朝から夕方まで二～三時間おきに、一日五～六回の割りで差餌してやればまずはOKである。しかし、さらに余裕があれば夜間電灯の下でプラス一～二回差餌をしてやれば発育はいっそう上昇する。なお「おしゃべり」セキセイを作りたいというのであれば、差餌開始とともに（給餌毎に）人語を教えたりあるいは、歌を唄って聞かせたりしなければならない（この事は別稿で詳述する）

このような手順をへて、育雛すれば、差餌開始後約十日程で、容物から飛び出るから、次は「運搬箱」か「ます箱」〈文鳥の稿参照〉などに移して育雛を始める。その後十日もたてば（フ化後三十日）いよいよ巣立ちの時期となり自ら餌食するようになるから、こんどは食うだけを浅い小皿に入れて籠隅においてやればよろしい。

◇巣立ち後（独餌）の管理

いよいよ、独餌となって止まり木にとまるようになれば、次は大きな庭箱か、金網に入れ替えて、飲み水はもちろん、餌料としては「ムキ粟」や「ボレー」「青菜」などを与え、十分な運動や、日光浴を行なわせながら健康鳥に仕上げてゆくのである。

このころともなれば、飛翔力も増すし、またよく馴致せるセキセイでも、何かのショックで驚きのあまり逃飛することが多々あるので、その防止策として手羽（てばと読み、正しくは〈初列風切〉というが、この手羽の両方を一枚おきに五～六枚）を基部からはさみで切っておけばよいのである。

また、いったん人によく慣れたセキセイ・インコでもそのまま放任しておけば、自然に本能を発揮して、手乗りセキセイならぬ、ただのセキセイとなってしまうため、毎日五分でも十分でもよいから、必ず籠外へ出してやり、手のひらの餌を給食させたり、あるいは部屋で一緒に遊んでやることが大切である。

筆者は、これを「保能訓練」といい、よい手乗りをつくる場合や伝書鳩をよく仕立てる時には、絶対欠かしてはならない事項であることを常々強調しているのもその為である。（つづく）

学芸

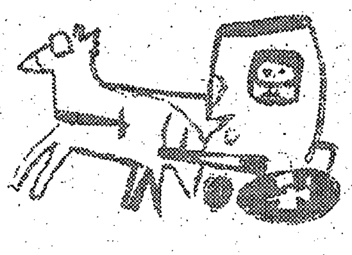

母のたん生日

長倉小　六年　山野久美子

十二月二十九日、この日は母のたんじょう日。私と妹の楽しいひみつのある日です。

母は、三歳のころ、父と死別。兄、姉とはなれてくらしたこともあったそうです。四年生のとき、戦争で兄をとられ、なきながら別れたのが一生の別れとなり、空しゅうで、防空ごうにはいったり、学校に行っても勤労奉仕ばかりで、勉強もできなかったり、家がまずしいため、高校にも行けず、ずいぶんと苦労したそうです。

こんなことがあって、たん生日に祝ってもらえなかったのでしょう。それにくらべて私たちは、毎年みんなにプレゼントや、ケーキで祝ってもらいほんとうにしあわせです。こんなことを思いながら、妹と相談して、自分のこづかいで、プレゼントをすることにしたのです。妹は、おそうじのすきな母に、花もようのすてきなスカーフを、私は、毎日、つとめに行ってつめたい思いをしないように、ぶあついこんのソックスを買ってもらいました。

夕方、母が会社から帰るのがまちどおしくて、なんとなくむねがワクワクしました。くれでいそがしいのか、いつもよりすこしおそく、六時ごろいつもの元気な声で「ただいま」と帰ってきました。妹と私はニヤニヤわらっていました。

おばあさんの手料理ができていたので、すぐ夕はんになりました。こたつをかこんでみんながすわると「おかあちゃん、たん生日おめでとう」と、妹と二人で声をそろえて言ってしまいました。母はびっくりしたように目をパチパチさせながら、「あら、きょうはおかあちゃんのたん生日だったわね」母は、自分のたん生日もわすれていたのでした。きっと私たちの勉強のこと、家庭のこと、仕事のことなどで、頭がいっぱいなのでしょう。ふたりで出したプレゼントに「どうもありがとうね。どうも、どうも」となんべんもいいながら、ひたいにしわをよせ、目を細くして、なみだをうかべてわらっていました。

私たちにプレゼントをもらおうとは思っていなかったのでしょう。スカーフはあしたから会社へもって行って朝のおそうじにかぶるとか、くつ下は、お正月におろすとか、まるで子どものようによろこんで、みんなにわらわれました。私たちの、こんな小さなプレゼントでもこんなによろこんでもらえるとは、私たちも想像していませんでした。みんなのたん生日には、わすれないで祝ってくれても、自分のことはすっかりわすれて、毎日気ぜわしくはたらいている母がかわいそうになりました。

こんな、ちょっとした思いつきで、あんなに喜んでくれるのですから。そしてこんな母をほんとうに心からありがたいと思いました。これからも毎年十二月二十九日をわすれずに、いつも心のこもったプレゼントを続けたいと思います。仕事熱心で、すこしぐらいのかぜなどでは、会社の仕事がたまってしまうからとめったに休まぬ、とても責任感の強い母、いつもニコニコ家の中にわらいをまきちらすゆかいな母に、いつまでも元気でがんばってほしいと思います。

おかあさん、がんばれ。

【評】久美子さんのおかあさんを思う気持ちと、おかあさんのかくしきれない喜びが、生き生きとでています。いつまでも、おかあさんのたん生日を忘れないでください。（佐々木教諭）

ターザンごっこ

磐崎小二年　磯上　昌浩

ぼくのうちのうらに、大きなきが、たくさんあります。ジャングルみたいなので、木と木のあいだに、なわをしばって、ターザンのまねをしました。木にのぼってなわにつかまり「アアー、アア、アーアアー」とさけんでみました。とても、ゆかいなので、なんかいも、なんかいも、大声で、さけびました。

そこへ、ふきおくんたちが、やってきて、「なにやってんの」と、いいました。「ターザンごっこを、してたんだよ」と、こたえました。「とてもおもしろいよ。いっしょに、あそぼうよ」といったら、「しんどうにおつかいだよ」といって、いってしまいました。

ぼくは、ひとりで、ターザンのまねをしました。なわにぶらさがったり、木のあいだを、かけまわったり、とてもゆかいでした。つかれてやすんでいると、ねこがきました。ぼくは、そのへんにあった木をひろって、ねこのあたまをポコツンと、はたきました。そしたら、「ニャオー」と、いたそうなこえでなきました。「そんなにいたいの、ごめんちゃい」と、あやまりました。すると、ぼくのあやまったのが、わかったように、ひげをぴくぴく、うごかしました

ぼくは、「ちょうしにのるな」といって、また木ではたきました。ねこは、いたかったのか、ものすごいいきおいで、にげていってしまいました。ねこが、いってしまったので、ぼくは、またターザンのまねをはじめ、なわにつかまって、とびました。そしたら、力をいれすぎたのか、なわがきれてしまいました。「おひょう、ねこさまのおばちがあたった。ねこさま、ゆるしてちょうだい」と、大きな声で、さけびました。

【評】とてもおもしろい文章です。昌浩くんのいったこと、したことがとてもよくかけております。（渡辺教諭）

いなさ歌会

神谷　三喜

他愛なきシャボンの泡に[illegible]きもの吾れにひそめばその場はなれず

掌の中に姑の掌があり夕映のカンナの花を見つつ温もる

矢ケ崎貞子

月光に肌しらじらとさらせどもわれより人魚が愛しと誰がいふ

蚊の腹に吸はれてひと夜眠りたる吾が血霧蛇の血の色なりき

鈴木　仁子

秋しるき朝の小川に水飲める小犬の舌のひらひらとピンク

うづくまり鉄物拾ふ男居てゴミ捨場に昼顔の花数多咲く

橋本　小夜

真白なる山茶花咲けり鳥なけり師の逝きし年忘れたくなし

年古りしこの日の丸を揚ぐる毎去来するものみな良き日なりき

伊藤　弘道

いろりべの夜の更けし灯に稲埃かむりし妻の眉毛が白し

稲架かこむ道の光のあたゝかくその一ところ落葉の乾く

矢内　孫次

妻と子は夕焼けこやけを歌ひつつ今日一日も静かに終りぬ

冬立ちてあざとふ魚のはく息に残り少なき生をみつめり

（「いなさ」第六号より）

御婚礼家具各種
勉強で評判の店
萬　丸萬家具店
いわき信販チケットご利用ください
店舗／平・四町目電④6633
工場／平・白銀町電④6634

サトー広告社

チラシ　わりばし　マッチ　カレンダー　オリジナルタオル　広告うちわ　ダスターコスター
いわき市平谷川瀬字三十九町（競輪場手前）
電④3790

カバンはフクヤマ
平・2町　電④三三一七

スカッチ　コニヤック
タイラ　エデン
電④5005

家庭電気なんでもOK
お気軽にどうぞ！
OKサービス
いわき市平字五色町　電③3432

日本映画史上初の立体映画！
変態魔
さあ！あなたもわたしもカラーテレビをクイズで当てよう！
問題■当館で上映中の映画「変態魔」には立体場面が何か所ありますか？
30日まで絶賛上映中！27日（土）オールナイト
同時上映　カラー作品　売女
たいら名画座　暖房完備　電③3001

TOWA SHUTTER
最高の戸締まり・最低の価格・最後まで奉仕
久野金物店シャッター部
いわき市平字三町目（駅前大通り）電③2501代

よせなべ　かばやき
小宴会承ります
うなぎ　魚栄
平・田町　電④四六一六

貴金属・宝石専門店
分割払いでお気軽にお求めください
製造・直売
髙根沢
いわき市平字中町（平支所前）
電④6726

植田町随一のパチンコ店
新銀号（マンモスチューリップ）総入れ替え
坂本遊技場
いわき市植田町
電②2352

花
生花材料
慶弔花
花友
平・白銀町
TEL④3946

NHK 第一 1340KC

6・05	土曜コンサート　解説 大町陽一郎
7・00	ニュース▽ニュース解説
30	放送演芸会▽落語「算盤」前田勇　橘ノ円都
8・03	ニュース特集
30	花のパレード「知りたくないの」「愛の街」
9・15	趣味の手帳<津軽のことば>詩人高木恭造
30	青少年を考える「親も考えよう」林雄二郎 重松敬一ほか
10・15	ラジオリサイタル 楽劇「ラインの黄金」から
11・05	物語▽戊辰元年の白鳥
25	夢のハーモニー

NHK 第二 1540KC

6・00	定時制高校①ホームルームの話題②明るいリズム③青年と社会
40	英語会話
7・00	ラジオ農業学校
15	続基礎英語
30	婦人学級/グループ紹介/はなしあい
8・00	通信高校講座①現代国語②生物③数学④英語⑤音楽⑥数学
11・00	フランス語入門▽応用
20	中国語入門
40	大学講座「英語」

民芸 じゃんがら

ラジオ福島 1060KC

6・00	ニュースハイライト
30	歌謡曲でぶっとばせ ゲスト水戸浩二 ザ・ジェノバ
8・00	リクエストラリー
30	ジャズは楽しく<リズム特集>ミズ・ラヴほか
9・00	ミュージック・ジャンプ「雨に消えた初恋」「高鳴る心」「テネシーワルツ」ほか
10・00	ヤング・ヤング・ヤング 前田武彦
25	ガイドタイム
30	ミュージック・イン・ハイフォニック「踊り明かそう」「君住む街で」「キャメロット」
11・00	大学受験ラジオ講座

総合テレビ ④　※印はカラー

6・00	「アイウエオ」木村功 中村雅子ほか
30	NHKハイライト
7・00※	きょうのニュース
30	ある人生「ゴミとエントツ」栗原四郎
8・00※	ワイオミングの兄弟「兵士の裁き」
50※	それは私です 山本嘉次郎 安西愛子 手塚治虫 島かおり
9・30※	ニュース▽ニュースの焦点
10・10	特集「旅路」日色ともゑ 加東大介 山田吾一 久我美子ほか
11・10	スポーツニュース
20	経済展望

教育テレビ ⑩　※印はカラー

6・00	若い世代「あとつぎ」「流行をつくる裏方たち」
7・00	英語会話「鏡にうつった英語」
30	ギター教室「ヴィブラートの練習」
8・00	教養特集「この人と語る」〜金田一京助〜
9・00	通信高校講座「英語」
30	通信高校講座「政治・経済」国際社会と国際法
10・00	通信高校講座▽古典乙
30	通信高校講座「数学2A」定積分の計算
11・00	通信高校講座「数学1入門」図形と座標
25	たのしいフランス語

福島テレビ ⑧　※印はカラー

6・15	アイ・アム一等兵「軍曹殿は大スター」
45	ニュース・フラッシュ
7・00※	黄金バット「ライガーマンの逆襲」
30	新春グランド歌合戦(最終回)
8・00	太陽野郎「カウボーイハット都へ行く」夏木陽介 岩本多代ほか
9・00※	土曜日の恋人 藤田まこと 伊東きよ子ほか
30	つくしんぼう(最終回)「苦い酒と甘い酒」南田洋子 津川雅彦
10・00	スター劇場「京都で逢った人」芦川いづみ 石坂浩二 田崎潤ほか
11・00	大相撲ダイジェスト

28日 総合テレビ ④　※印はカラー

6・00※	タイムトンネル「ジェリコの城壁」
7・00※	きょうのニュース
30※	歌のグランドショー 梓みちよ 水前寺清子 荒木一郎 美樹克彦 小松みどり 金沢景子 港孝也ほか
8・15	「竜馬がゆく」北大路欣也 高橋英樹 三木のり平 光本幸子ほか
9・00※	ニュース▽ニュースの焦点
30※	アンディ・ウィリアムズ・ショー
10・10	にっぽん診断「教師」
11・10	日曜談話室「民話 南と北」
30	夢のセレナード

教育テレビ ⑩　※印はカラー

6・00	世界の窓「今日もまた…」国際労働機関の仕事
30	科学映画▽生命の流れ
7・00	現代科学講座「情報の科学」社会活動と情報(芸術と創造)渡辺茂 中原佑介ほか
8・00	テレビ自動車学校「コースの運転」飯野宏一 山本忠ほか
9・00	芸術劇場「3つのバレエ」▽パリのアメリカ人▽仮面▽ワルプルギス
10・00	「文楽」摂州合邦辻(合邦内の段)
11・00※	テレビリサイタル

福島テレビ ⑧　※印はカラー

6・00	ヤダモン「アフリカのお友達」ほか
30※	シャボン玉ホリデー「意地悪バンザイピーナッツ」
7・00※	ウルトラセブン
30	パーマン「パー坊捕物作戦の巻」ほか
8・00	泣いてたまるか「ひとりで乾杯」中村賀津雄 沢村貞子ほか
9・00	愛妻くんこんばんは「キャンバスの恋」杉良太郎 一ノ木真弓ほか
30	日曜劇場「天国の父ちゃんこんにちは」森光子 二木てるみ
10・30	サンセット77「怪盗紅バラ」

FM放送　☆印はステレオ

27日

5・00	リクエストアワー
7・20☆	ステレオコンサート〜ミュージカルへの招待〜「ハロードリー」から①私は世話ずき②女がいなければほか「マイフェアレディ」から①踊り明そう②運がよけりゃほか
9・15☆	NHKシンフォニーホール 序曲「レオノーレ」第3番ベートーベン作曲
10・10	音楽クラブ「1月の音楽時評」
40	朗読 マーク・トゥエーン作「トム・ソーヤの冒険」三田松五郎
11・05	世界の民俗音楽

28日

4・00	舞台鑑賞
7・20☆	ステレオコンサート「交響曲第5番ホ短調作品64」チャイコフスキー作曲「ドゥムカ作品59」チャイコフスキー作曲ほか
9・08☆	ステレオ軽音楽シリーズ「小指の思い出」「小さな恋」「愛は限りなく」「ジョージー・ガール」「はなれられない二人」「男と女」
10・00☆	FMリサイタル「クラヴィール練習曲集第3巻から」バッハ作曲
11・05☆	現代の音楽「17人の奏者のための音楽」松平頼則作曲

みもの

◇スター劇場

京都で逢った人

〜福島・夜10・00〜

老考古学者の益田教授(信欣三)は、京都のはずれに農家を買い取って付近の発掘に余念がなかった。助手の辻良介(石坂浩二)や高木(曾我廼家一二三)友子(磯部玉枝)らが教授の仕事を手伝っていたが、中でも辻は炊事洗濯など教授の身のまわりの世話までやいていた。辻は根っからの学究肌で、現実的生活には全然興味を持たないこちこちの男だった。

ある日、この益田家へ、教授のめい英子(芦川いづみ)がやって来た。国際線のスチュワーデスで、頭もよく顔も美しく現代センスあふれる女性だ。

ところがこの英子が帰ってから大事件が持ち上がった。教授が学会に発表することになっていた珍品の「ハニワの車」を高木がうっかりして英子にあげてしまっていたことがわかったのだ。辻は国際電話でパリにいる英子を呼びだしたが、時すでに英子から友だちの久美子(島田多恵子)そして美術ブローカー村田(田崎潤)の手に渡っていた。しかも外人に七十二万円で売ることになっているという。辻はまっ青になった。しかし、二人してハニワの行くえを追っているうちに、互いの生き方に反ぱつを感じていた辻と英子の間に、ほのかに通い合うものが生じたが…。

◇ある人生

ゴミとエントツ

〜総合・夜7・30〜

東京都清掃研究所長として、ゴミに情熱を傾ける栗原四郎さん(五三)の人生を描くとともに、大都市終末処理問題をも、あわせて考える。

東京のゴミは一日一万トンの多きに達する。ゴミ処理は、今まで埋め立てなどをしていたが、埋めたても限度になり、昭和四十五年度からは、その全量を焼かなければならなくなる。また、捨てる場合には、一トンあたり五百円ですむが、焼くには千六百円もかかる。しかも、このゴミは水浸しや不燃物が多くて焼けないときている。

栗原四郎さんの毎日は、こうしたゴミの本質の探求を含めて、大都市終末処理全体の技術的解明の戦いである。

=スター劇場=㊧から芦川いづみ　石坂浩二

ききもの

◇物語

冬の夜

〜第一・夜11・05〜

母に対する私の幼いころの思い出は、いつも冬のきびしい寒さとつながっている。冬になると、きまってできる両足の吹出物もそのひとつであった。春になるとうそのようにきれいになおりきってしまう。しかし冬のあいだは、私はもちろん、手当てをしてくれる私の母まで、それに悩まされ、苦しめられた。

私はそのほうたい巻きを、軍隊にはいってゲートルを巻くとき、いつも思い出すのであった…。

◇趣味の手帳

津軽のことば

〜第一・夜9・15〜

津軽方言詩人　高木恭造

津軽地方の方言、いわゆる津軽弁は方言の中でも雪国で育った独特の趣きをもっている。津軽地方では方言による詩や文学などが確立され、創作活動もさかんに行なわれている。

高木さんは、本業は医師だが、津軽方言詩をつくり続けて三十年、詩集「まるめろ」などは英訳され、外国にも紹介されるなど、いまではこの道の第一人者である。方言のもつ美しさ、力強さをそのまま生活の詩に移し、芸術にまで高め、方言こそ生きたことばだという。

あすの運勢　小川石洲

一月二十八日(日・仏滅)

【1月生】苦しくとも弱音をはくな、努力つづけて前途は明るい
【2月生】独断ではなにかと不利招く、周囲の協力を得て進展す
【3月生】目的は予定よりおくれる傾向あり、あきらめるは早い
【4月生】我を張って引っ込みに苦しむことあり、人の和が大切
【5月生】相手に無理をいわれ断れぬ悩みあり、自信を持つべし
【6月生】夢のような計画もよいが現実も忘れるな、足もと注意
【7月生】思わぬことからトラブル起こしやすい、控えめが無難
【8月生】勇気を持って現実に取り組め引っ込み思案はマイナス
【9月生】いまは現状を守るが無難、へたに動けば障害に出会う
【10月生】目上の意見を尊重して有利、不満あっても辛抱すべし
【11月生】信頼し理解しあうことが大切、怠ればマイナス招く
【12月生】外見は悪いが心配するほどでない、勇気持って当たれ

◇　◇

一月二十九日(月・大安)

【1月生】家庭のことか仕事のことで悩みやすい、気長にすべし
【2月生】明るいニュースあり、チャンスをつかんで躍進はかれ
【3月生】苦労もいましばしの辛抱、先行き明るければ努力せよ
【4月生】目に見えぬ敵にも油断するな、周囲の動きに注目せよ
【5月生】だいたい順調にいく、ただし無理すれば悪変のおそれ
【6月生】夢のみ果てしなく広がるが、現実はそれほどでない日
【7月生】小舟で荒波を乗り越えるような日、自信と勇気が必要
【8月生】良運近づくきざしあり協力者を求めてさらに有利に
【9月生】頭の回転ややにぶりがちな日、態度をはっきりするな
【10月生】安心していたことに大きな変化あり、あわてぬ用意を
【11月生】ことば足りずして誤解受けることあり誠意持って話せ
【12月生】入ったものはしっかりにぎれ、うまい話には警戒せよ

最高の味 この値段　【出前敏速】
お気軽にご家族連れで！
■一度食べてみてください
八郎寿し
いわき市平・田町 電④4998 ヨククワ

生命は芯です 芯が特許です
古い伝統と新しい技術が生み出す最良の品
GLOBE　6B〜HB 9H
電気滲透法応用芯
地球鉛筆
製図用 事務用 速記用 学習用 色鉛筆 特殊用
地球鉛筆代理店 魁文堂本店 電③1333代

安全運転
無線車完備
■電話■
本社③2175(代)
④2640
草野 ④5647
好間 ④5372
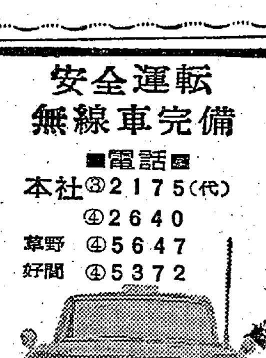
運転者募集
尼子タクシー

ズバ抜けた暖房力で
理想的な暖房器具！
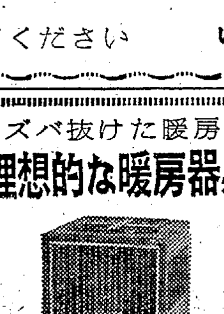
○ご相談ください カタログ進呈！
関彰商事株式会社
いわき市平字正内町電③2456代

土地建て物のご相談は
福島不動産商会
平・中町(旧公会堂前)電④七六一六

卒業記念写真
・優雅なカラーでどうぞ・
平・田町 TEL・④2372
写真の大野

コーヒーが ウマイ！
あなたの小さな お城……
純喫茶
ウィンザー
たいら・平和通り④4716
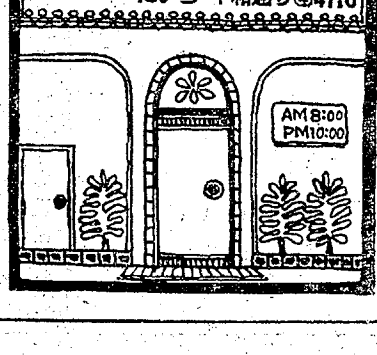

志賀外科 整形外科
【入院随時】
いわき市平字鍛冶町二七
院長 志賀 柳一
電 昼(院内)④七八四六
夜(自宅)④六三六五

観光の町造りに提言
常磐JCが社会開発へ

常磐青年会議所（木村重英理事長）はことしのスローガン「観光都市のビジョンとJC公園をつくろう」をとりあげた。その提言の姿勢と対策として①広域行政と観光都市②周遊地指定と観光開発③駅前街路広場と工場移転④観光施設と受け入れ体制⑤炭鉱と町と市民意識…の五項を重点としてとりあげ、各関係団体に協力して進めて行くことになった（以下は要旨）

マチ、ヤマの対立解消

▽提言の姿勢と対策＝ことしの常磐青年会議所は、観光都市の躍進に寄与する姿勢をとった。このことは地域社会から受けている恩恵に対する当然の責務である。その対策として、調査による現状の把握から現実の問題点を指摘し、関係機関の啓蒙と、協力体制の対策を打ち出す。実現を推進し組織づくりが前提となろう。そのなかから観光都市のビジョンを作りあげたい。

①広域行成と観光都市＝いわき市の財政経過措置期間もことしで切れ、本格的な広域行政の胎動が期待される。もういちど広域行政を考えて見よう。新産都市の基礎条件が、合併であったのか、合併が地域の対立感情を露呈し分市運動の抵抗まで起こしているのはなにか、常磐が合併後どのような位置づけにあるかを考えたはずであった。新市への陣痛と脱皮は、貴重な試練をわれわれに与えた。地域社会に与えられた使命と適正、常磐から温泉を取り除いたら、観光都市への脱皮こそ常磐の宿命と考えるのは早計だろうか。

②周遊地指定と観光開発＝"いわき海岸・湯本温泉郷"の名称で周遊地に指定されたのは新しい。天然資源の恩恵は、地域の大きな遺産、しかし単に名所旧跡にたよっていては、観光の名にはずかしい。観光に対しての資本の投資は活発化の傾向は事実、行政面の先行投資、民間の意欲、ますますレジャー化する世相を反映して、人工的観光地が出現する。常磐ハワイアンセンターへの依存度が強い現状から、さらに脱皮しなければならない。新しい観光の開発を待望しつつ、あらゆる組織を動員する行政からの指導を望みたい。

③駅前街路広場と工場移転＝都市計画行政の中で、画期的なことは駅前の品川白煉瓦工場の移転決定であるが、すでに移転後の対策で行政も、商店会も活発に動いている。駅前広場と駅南の都市計画の中で観光都市の未来像が創られつつある事実に対し、より積極的な参加を青年経済人の結集である青年会議所会員がとりくまなければならない。ある金融機関の見方によると、常磐の資本的構成の変動は停滞し、依然として零細であり、地主は地主であるという。十年一日のごとき感慨をもらされたが観光都市に対する経済的視野からの提言が、より多くなされるべきである。

④観光施設と受け入れ体制＝観光都市としてふさわしい環境、施設はどうだろう。約六十軒の旅館を擁していながら、政府登録の観光旅館は、わずか二軒にすぎず、最高バス二台の人員の収容力しかない旅館、収容力の少なさとは別に、料金は熱海なみの高さ。旅館の懸命な投資意欲とは別に歓迎体制はどうか。駅構内に観光案内所ができ運営審議会が発足し、受け入れ体制の研究がなされているのは喜ばしい。しかし観光業者の協調意識と組織に問題はないだろうか、旅館組合が一本化したのはつい最近だし、料飲店組合も二つ、提携して共存をはかる素地はないのか。せめて駅前に旅館の案内旗がひしめき歓迎する体制がとれないものか。

⑤炭鉱と町、市民意識＝歴史的宿命とでもいおうか、常磐にはいわゆる「ヤマ」と「マチ」の対立意識がことあるごとに露呈し、根強い感情が支配する。その一例をとれば、常磐ハワイアンセンターと、地元旅館の提携のなさ、また常磐生協と商店の販売戦、湯本財産区に集約された一連の論争、数えきれないほどの対立は、一市民として、観光都市の発展を阻外してはいないか、よい意味での競争意識は大いに歓迎されるべきだし、決して安易な妥協を望むものではないが、共通の目標が見失われるような、一部では優越感を固執している現状は脱皮させなければならない。健全な市民意識の高揚をまずとりあげたい。

県青少年会いわき支部誕生
初代支部長に梅津さん

県青少年会いわき支部の結成式は、二十五日午後一時から内郷支所会議室で開かれ、各地区から選ばれた代表十八人が参加した。職場や社会を通じて、健全な青少年活動を推進するのがねらいで、梅津和義さん（常磐）を支部長に選び、事務局は県いわき事務所内におくことを決めた。また事業計画は役員会で決めることとした。このあといわき市参事鈴木光四郎氏の「明治百年と青年の意気」と題する講演に耳を傾けた。役員次のとおり。

▽支部長＝梅津和義（常磐）▽副支部長＝上原正明（磐城）鈴木良子（常磐）▽会計＝新妻勝栄（平）▽監事＝緑川隆一（田人）▽書記＝鈴木睿夫（磐城）▽連絡員＝猪狩悦郎（大久）下山田作美（勿来）

定着悪いサービス業
失業保険からみた移動

平職安がまとめた昨年一年間の失業保険者資格得失状況によると、資格を得た者は一万三千四百五十人で、前年に比べて百八十三人とわずかに増加したが、資格を失った者―つまり退職者数は一万二千二百四十人に上り、前年に比べて一千五百七十二人もふえた。ふえた大きな理由は炭鉱の閉山、企業整備による縮小などで、多くの炭鉱離職者を出したことと、若い者の移動が激しくなったことなどが上げられている。

資格の取得関係では製造業関係は前年に比べて約五百人も増加し、なかでも金属製品製造業は前年実績の二倍近い六百七十七人となり、機械関係工業も二五％多い一千百三十二人となり、サービス業も五割増の二千三百四十五人となった。

一方資格を失ったものについてみると、製造業関係は三千五百一人で一番多く、前年に比べて五百余人多いが、前年よりふえた業種は機械関係工業の七百二十八人（前年は五百四十六人）窯業土石四百二十八人（同二百十四人）金属製品製造業三百六十七人（同三百二十六人）パルプ出版業百八十四人（同百四十八人）などがあり、このほか卸小売業は前年実績の三割増の一千八百九十二人、運輸通信業も三割増の一千三百人、サービス業は四割増の一千四百十三人と他に比べて圧倒的に多いことは、これら業種では移動が激しいためと見ている。昨年一年間の業種別資格取得数は次のとおり（カッコ内は喪失数）

▽農林＝十七（五十一）▽漁業水産＝五（八）▽鉱業＝六百六十五（一千八百七十一）▽建設＝一千八百二十三（一千八百九十五）▽食料品製造＝九百四（七百七）▽繊維＝三百五十一（三百五十三）▽木材家具＝三百三（二百三十五）▽パルプ出版＝百七十三（百八十四）▽化学＝二百三十八（百四十七）窯業土石＝三百五十一（四百二十八）▽鉄鋼＝六十（六十九）▽非鉄金属＝三十一（十二）▽金属製品＝六百七十七（三百六十七）▽機械工業＝一千百三十二（七百二十）▽その他製造業＝四百十六（二百七十九）▽卸小売＝二千四百十二（一千八百九十二）▽金融保険＝二百十三（百十二）▽運輸通信＝一千四百八十三（一千三百）▽電気ガス水道＝三十七（四十四）▽サービス業＝二千三百四十五（一千四百十三）▽公務＝八十四（百五十三）

平地区大工組合で総会　いわき市平地区大工組合（渡辺教組合長）の総会は二月二日午後零時半から平市民会館会議室で開く。

平四小学芸会　いわき市立平四小の学芸発表会は二月四日午前九時から同校講堂で行なう。ことしはとくに習字、社会、科学、図工、手芸、体育各クラブの活動成果も発表する。

港湾漁港担当課長会議　いわき市港湾漁港担当課長会議は三十日午前十一時から四倉支所で開く。

スガワラ靴店改装開店＝いわき市小名浜字本町スガワラ靴店では開業十八年を記念して店舗を改装、女性おしゃれ専科を併設して新装開店した。

くらし随筆

戦塵の記（その一）

丹野　清

先日さがし物をしていたら古だんすの中から従軍中の歌稿その他が見つかったので、つい懐しくなり読み返している中に、読者の中にも共感して下さる方があると思い、拙い歌ながら前後の関連などを書きそえ、抜粋しながら三、四回にわけて書き綴ることにする。

◇

昭和十九年春大場鎮表忠塔に詣ず

そのまゝに取り残されしトーチカの鉄骨さびて年古りにけり

今は唯麦のみどりを見るばかり表忠塔のあたりかそけき

故国をはなれて三カ月、軍旅の間に夢見るものは子供たちの姿だった

あたゝかき日には連れだち野にいでてせりなど摘まん子等の恋しき

すなどると小さき網もち小川べに群れ騒ぐ子らに光れる春の陽

広東街頭にて

秋すがし悪変中路の苦力らの破れ衣に照れる日の光かも

大営村戦闘にて

眼前五米敵チェッコ弾はつきさゝりぬ

地に顔ふせてまなこひらかず

我射てばすかさず敵のたま来り首をすくめるいとまあらせず

隠密の行軍なりき夜をこめて輜重の馬もいななかず行く

◇

小松兵長戦死というのに註がついていて。わが眼前三十米アンパン地雷にて小松兵長壮烈なる戦死を遂ぐ。その有様この眼で確と見届く。生と死の分岐。それは本当に一瞬のものでしかなかった。

たまゆらに人のいのちの生き死の岐れをこの眼しかと見定む

（いわき路農協組専務）

ヤマサ醤油　特約店　ナベカ酒店　平・二町目　TEL・④2432・8927

スタンド　サン・レモ　◉女子従業員募集◉　平・田町よし川ストリート　TEL・③1797

おすきな季節料理　峠
かきなべ　300円
お雑炊　150円
さざえつぼ焼　200円
茶わんむし　200円
さわがに唐揚　120円
峠定食　250円
■調理士見習いを募集しております
いわき市たいら字田町　電④4434

コダックインスタマチック25　●￥3200●少年少女のプレゼントに最適です●コダカラーフィルムもご用命ください●
カメラ／D・P・E・／カラープリント　カンノカメラ店　平・中町14／TEL(4)7557

ご婚礼・ご宴会・お泊まりは　割烹旅館　三陽荘へ
・ガレージ完備
・女中さんを募集してます
いわき市平字愛川町1の7　電③2578

耳鼻咽喉科　気管食道科　X線科　大和田医院　院長　大和田郁司　大和田一郎　▽入院応需△　いわき市平字南町　電④三三八七（みみはな）

名代おでん　久松　いわき市平・新田町　でんわ平④三七九一

産科　婦人科　高木医院　高木修　（入院随時）いわき市四倉町東三丁目五三　電二三五一

駐車場完備　旅館　住吉荘　新国道平大橋きわ　電④4628

耳鼻咽喉科　気管食道科　松山医院　院長　松山信夫　■入院随時■　いわき市平字才槌小路（聚楽館となり）　電④五五三三

卒業記念写真は…　サンペイ　いわき市平字大町（六号国道ぞい）電④四三〇四

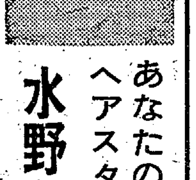
あなたの個性あるヘアスタイルは…　水野化粧院　平駅前　電④二六七八

内科　放射線科　小児科　四戸（しのへ）医院　院長　四戸隆太郎　医員　四戸玲子　いわき市平谷川瀬字三十九町（いすゞ自動車うら）電④七七一七

いわき民報（夕刊）昭和43年1月27日（土曜日）第6845号

小川江 千軒平 総代が無競争当選
各地区とも立候補は定数

磐城小川江筋土地改良区と千軒平溜池土地改良区の総代選挙の立候補届け出は二十六日で締め切った結果、六投票区とも定員同数のため、無競争当選にきまった。従って二月五日の選挙は行なわず六日に当選証書を交付する。新総代の顔ぶれは次のとおり。

【小川江筋】▽第一（小川地区）定員2＝柴崎佐久　遠藤豊

▽第二（平窪、赤井地区）定員7人＝新妻忠志　鈴木寛　川崎嘉右衛門　小野政次　会川一　矢吹興平　松崎治良

▽第三（神谷地区）定員7人＝志賀兼太郎　新妻利平次　佐藤実　鈴木豊　鈴木秀男　鈴木寛一　佐藤一雄

▽第四（草野地区）定員14＝松崎正枝　篠崎茂寿　江尻武夫　片寄義平　芳賀忠義　西山啓一　伊藤政房　粥塚富三郎　坂本佳市　斎藤長治　大平喜一　豊田久駿　坂本淳一　江尻喜三郎

▽第五（大浦地区）定員8人＝山内政衛　猪狩正男　古市研吉　大楽正司　岡田鶴吉　久野隆　片寄水位　鈴木長三郎

▽第六（大野、四倉地区）定員2人＝門馬栄　鈴木喜一

【千軒平溜池】▽第一（大野地区）定員20人＝鈴木公正　根本名治　鈴木栄一　木田好次　戸田与四郎　久野政喜　佐藤忠寿　鈴木虎之助　佐藤一恵　吉田栄一郎　小野善太郎　萩忠作　佐藤美夫　鈴木直三郎　中野博次　古市正三　大和田久五　大谷重男　西山昇　佐藤芳男

▽第二（大浦地区）定員20人＝赤塚孝平　若松康平　磯井伊助　磯井一郎　根本健治　酒井善吉　根本増衛　鈴木熊吉　岡田鶴吉　賀沢久治　早川祐次　神谷祐　阿部宗順　酒井直三　東条光雄　鯨岡美秋　宮沢明　鈴木要　大谷武夫　佐藤繁

▽第三（四倉地区）定員1人＝門馬公平

豊間灯台前で山火事

二十七日午前十時半ごろ、いわき市平豊間字宿崎地内の山林から火が出て正午現在延焼中。出火と同時に地元消防団員と平消防署からポンプ車が応援にかけつけ消火に当たっているが、五百メートルくらい離れたところに塩屋埼航路標識事務所がある。

トラックに衝突し重傷

二十六日午後三時四十分ごろ、いわき市小名浜住吉地内の県道で、同市小名浜字定西三六、店員小野源一さん（五〇）運転の軽四輪トラックが、同市小名浜花畑町一九ノ三三〇、星兼次郎運転手（三）の大型トラックと衝突。このため軽四輪の助手席に乗っていた店員小野利栄さん（三〇）は、肋骨を折って約一カ月の大ケガをした。磐城署の調べによると、小野さんが道路右側の星さんの車の進行を妨げ、衝突事故を誘発させたもの。

正面衝突で労務者三人ケガ

二十七日午前七時二十分ごろいわき市川部町横根二三地内県道で、同市田人町旅人字木下二〇、遠藤幸也さん（三〇）運転のトラックと、前から来た同市川部町梅田、樋口正照さん（三〇）運転のジープが正面衝突、ジープに同乗していた同町労務者蛭田午之助さん（六三）と同市沼部町宿六四、同小宅一郎さん（五七）、同市金山、櫛村稔さん（三〇）の三人は、頭などにそれぞれ二週間のケガをした。勿来署の調べでは双方の徐行違反。

"あなたは今安全運転中か"
内郷署前に大看板

内郷署と交通安全協会支部は同署玄関に"あなたは今安全運転をしていますか"—の交通安全年間スローガンを掲げ、六号国道を走るドライバーに安全運転を呼びかけている。

スローガンは高さ四メートル、幅一・五メートルの大きな看板に書かれて掲示されている。運転者向けのこのスローガンは平方面から常磐方面に向かう場合はっきりと目にはいるようになっており、常磐方面から平方面に向かう場合には"さあ青だ、いやもう一度右左"の歩行者向けスローガンが見えるようになっている。

同署と交通安全協会支部の年間スローガン掲示は昨年にくらべて一カ月も早く、ことしこそ交通事故半減につとめよう—と全運転者に注意を呼びかけている。

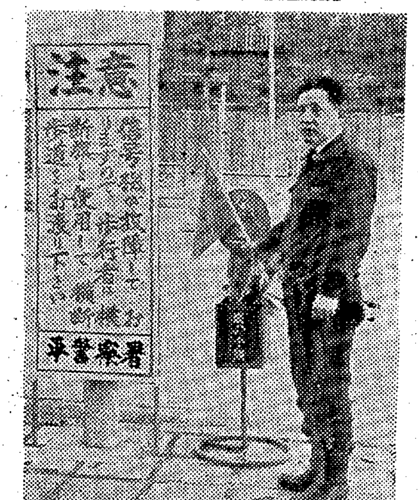

【注意を呼びかけている看板】

黄色い旗で横断を求める
平消防署前交通信号が故障

平署は平消防署前の六号国道交差点の信号機がこわれているため、横断歩道を渡る歩行者は黄色い旗を持って横断してほしい—と看板を立て一般の注意を呼びかけている。

同交差点の信号機はさる二十一日夜、大型トラックが横転して積荷が散乱、電柱などといっしょにへし折られたが、復旧にはまだ数日かかるため、事故防止にこの呼びかけとなったもの。このため朝、夕のラッシュ時には同署の交通課員がでて交通整理を行なっている。

優良漁船と船員を表彰
30日 沼ノ内漁協組

いわき市沼ノ内漁業協同組合（遠藤組合長）は三十日午後一時から同組合事務所で四十二年度優良漁船と船員の表彰式を行なう。

【市長表彰】▽大型船＝昭政丸（久保木正雄）▽中型船＝庄盛丸（山野辺末次）▽小型船＝寿丸（鈴木重寿）

【組合長表彰】▽大型船＝大安丸（遠藤安吉）▽中型船＝宝運丸（大平兼次）▽小型船＝清栄丸（伊藤清）▽伝馬船＝①正栄丸（大平政登）②福栄丸（鈴木福松）

【優良船員】志賀虎吉（大安丸）鈴木吉之助（長栄丸）

ハキハキ元気に診断
新入児の知能テスト

いわき市内郷地区で今春、小学校にあがる新入学児童の知能テストと身体検査が始まった。市教委内郷出張所の調べでは、同地区七つの小学校にはいる子供は五百五十六人。知能テストと身体検査は各校ごとに行なっている。

二十六日午後一時から綴小で行なわれた知能テストと身体検査には五十四人が出席、保健室で体重計とにらめっこしたあと、教室で簡単なテストを受けた。子供たちは校長先生の面接でみんなハキハキと質問に答えて元気いっぱい。付き添いの父兄たちをホッとさせた。

【新入児の知能テスト＝綴小】

貨物船内で七人が食中毒か
小名浜港

いわき市小名浜港に停泊中の日本海汽船会社所属（東京）の貨物船春海丸（八、四六〇トン）＝藤内高彦船長＝で、二十五日夜から乗り組み員七人が下痢、はき気、微熱を出し、二十六日磐城保健所が赤痢の疑いで検便したが陰性だったので、食中毒とみて調べている。

＝金福で半額特売＝　いわき市平字西町一丁目金福では三十一日まで冬物半額特売。

＝北川呉服で特売中＝　いわき市平字一町目北川呉服店では二月まで冬もの特売中。

戸じまり不完全が六百戸
平署が年末年始の防犯診断

平署は十二月十五日からさる七日までの年末年始防犯運動期間中、防犯協会などの協力で犯罪多発地を重点に防犯診断をしたが、うち三〇・八％はカギなどがなかったり、こわれたりして取り締まり不完全だった。

延べ五百二十五人の警察官が一般家庭、官公庁、金融機関、その他事務所、倉庫など二千二十三戸を調査したが、玄関にカギはかかっていても勝手口にかけてなかったり、カギがあってもこわれていたり、全くカギのないものなど戸じまり不完全が六百二十五戸あった。

一般家庭千八百三十戸のうち五百八十五戸が不完全で、官公庁は百十四戸のうち十五戸が、金融機関は四十八戸のうち二戸がそれぞれ不完全で注意された。なお事務所、倉庫などは二十九戸のうち二十四戸が不完全で、同署は"盗まれてからさわぐよりも取り締まりを厳重に…"と注意を呼びかけている。

ななはま

◉…いわき市平の草野生活改善センターが荒らされた。ただし犯人はノラ犬一ピキ。

◉…二十四日の集まりのあと、幹事が表戸を閉めて裏口から帰ったあと、迷い込んだのが黒い野犬。裏の方の管理人の声にあわてて表から逃げようとしたが戸が閉まって開かない。

◉…畜生のあさはかさで、ガラス戸の木のワクにかみついて、片っ端から鋭い歯でガリガリかじり、四枚四枚の戸の木のワクが使い物にならないほどにかじりとってしまった。

◉…この間わずか一時間だが、追い出しにきた管理人にも歯をむいて抵抗する騒ぎ、早く野犬を召し捕ってください—と平保健所に泣き込んだ。被害二万円相当。

【かじりとられたガラス戸の木ワク】

へイさん
6312　中島安男

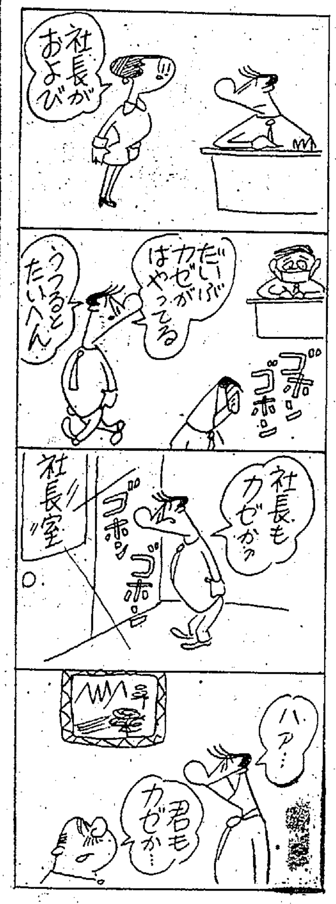

ご予約ください！新しいご婚礼家具です

ことし結婚なさるお嬢さま！
新作ご婚礼家具が早くも勢ぞろいしました　あなたの生活設計にあわせてお選びください　この秋といえども　もちろんご指定の期日におとどけいたします　ぜひ一度ごらんください

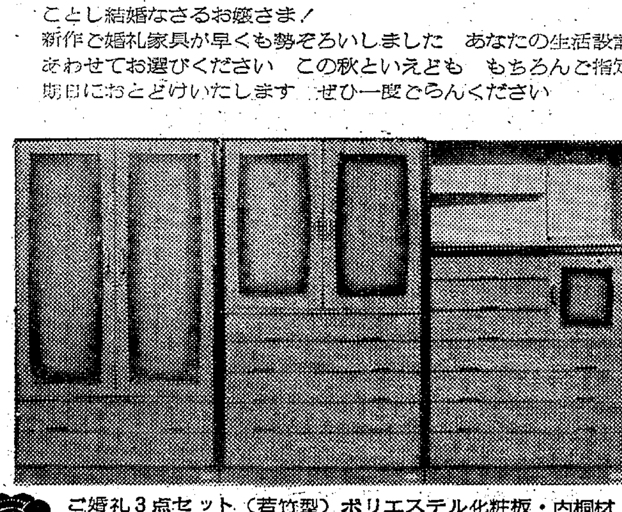

ご婚礼3点セット（若竹型）ポリエステル化粧板・内桐材
洋服タンス・衣裳タンス・整理タンス
102,000円

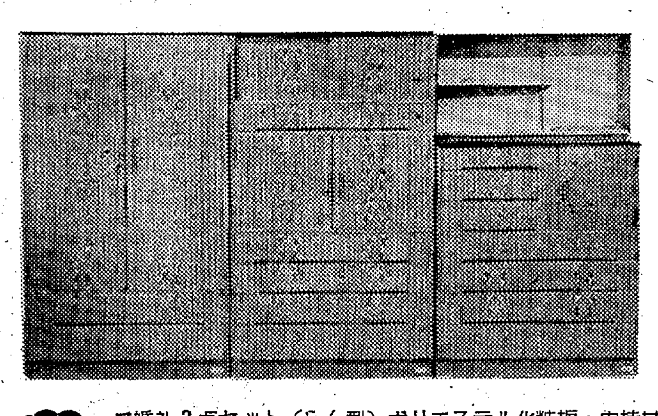

ご婚礼3点セット（らん型）ポリエステル化粧板・内桂材
洋服タンス・衣裳タンス・整理タンス
69,000円

明るく広いショールーム
家具の丸ほん
いわき市平・三町目　☎3—2251（代）

第46回戦没者叙勲を発表

【陸軍】

【旭五】大平尚行(正七)=平

【旭六】根本良雄(従七)渡辺裕(同)佐藤伝(同)野口隆男(同)伊東義郎(同)伊藤弘(正八)=以上平、渡辺清(正八)=四倉、三輪希典=平、長谷川芳弘=四倉

【青色】滝山利重(四倉)高崎修二(同)草野大治(小名浜)

【旭七】桜井房雄(内郷)平信雄(同)渡辺章助(同)水野谷広定(同)山本初蔵(同)加藤親男(同)菊地毅一(四倉)棚部忠文(同)木田正三(同)久保木喜久男(同)酒井弘善(同)吉田正義(同)若松茂(同)渡辺三郎(同)佐藤兼雄(常磐)渡部久(同)大平浩(同)根本進平(同)寿木毅(川部)佐川五郎(錦)金成秀男(同)助川益夫(同)会川丈(佐糠)正木荘(同)小野二(勿来)中根政美(同)安島末蔵(山田)佐川佐善(同)安島正三郎(仁井田)下遠野孝太郎(泉)鈴木善三(渡辺)中野珪治(同)堀越博(小名浜)伊藤晋平(同)比佐信吉(同)高久徳三(遠野)大平孝一(同)折笠符義(同)熊田二(好間)高橋栄(同)

【白色】橋本二己(好間)

【旭八】小野正二(平)鈴木端(同)松下友一(勿来)園部秀夫(同)赤津仁太郎(同)新井田富雄(同)長久保芳美(同)馬目三郎(同)滑川正澄(同)篠原幸男(同)金賀五郎(同)下山田実(同)山形好衛(同)荒川正己(同)西山正(同)渡辺四郎(同)乗本正吉(植田)鳴沢八郎(同)矢吹末吉(山玉)根本六郎(沼部)芳賀静(同)大井川浩(山田)木内春夫(同)永山史郎(同)鈴木叶(同)志賀栄(同)北郷正(同)櫛田源清(同)佐川浩(同)沢田三良(同)山野辺賢一(錦)白根沢豊志(同)鑑実(同)赤津彦夫(同)助川安雄(同)鑑二郎(同)下山田耕作(同)安島昇(同)鈴木実(同)菅沼福造(小浜)山田重喜(川部)皆川勝雄(同)夏井英雄(仁井田)草野毅長(小川)草野三郎(同)草野松毅(同)松本謙蔵(同)遠藤新太郎(同)菅波仁(同)鈴木斎(同)吉田満(泉)吉田三郎(同)田子仁弥(同)高木武男(同)下遠野浩(同)上遠野博(同)山崎倉吉(同)広岡藤之丞(同)小野義満(小名浜)面川辰雄(同)鶴岡清太郎(同)小島勇二郎(同)馬上友吉(同)上野代三郎(同)馬目輝太郎(同)中野伝(同)木崎伊勢次郎(同)村上英雄(同)片舘保吉(同)大友条雄(渡辺)遠藤彦治(同)大友完男(同)岡部市松(同)柴野吉也(同)江尻春次(同)江尻静(同)草野秀元(同)鈴木賢治(鹿島)石井弘(常磐)登島岩治(同)岩間正勝(同)小泉義太郎(同)北郷三平(同)坂井清(同)森大応(同)渡辺武治(同)佐藤虎男(同)中山朝吉(同)寒川勇(同)猪狩生次(同)永山栄二(川前)永山条介(同)白岩正満(同)会田伝二郎(同)三星丑造(同)佐藤吉一(大久)柳井春雄(同)和田康(四倉)田村勝平(同)賀沢五郎(同)高野武彦(同)遠藤辰雄(同)波汐登(同)高木茂樹(同)鈴木国康(同)岡田久治(同)久保木光雄(同)古市金平(同)鈴木二郎(同)佐藤真(同)新田孝平(同)高木利一(遠野)斎藤正四(同)山野十郎(同)平虎治(同)武藤誉吉(好間)吉田一利(同)吉田基平(同)藤沢勝太郎(内郷)金沢茂夫(同)新妻茂武(同)沼尾広(同)杉田酉治(同)山崎信昭(同)田所常蔵(同)神田武(同)玉木秀夫(同)寺島光春(同)佐藤渡(同)志鎌義夫(同)渡辺貞治(同)鈴木八郎(同)木場清一(同)斎藤智助(同)秋山貞義(同)高橋正治(同)村上利男(同)高橋芳夫(同)松岡政次(同)阿部伯善(同)高木留吉(同)高橋政治(同)村上秀次郎(同)

【瑞八】蛭田昭一(山田)木村正行(渡辺)

【海軍】

【中総】永山千代作(従四)=好間

【旭四】佐分利丙午(正六)=湯本

【旭五】四家稔(正七)=江名

【青色】平間万次郎(内郷)

【旭七】荒井満男(錦)玉木清吉(勿来)秋山芳夫(山田)大津努(後田)豊島徳松(内郷)久保木昌英(同)遠賀幸三郎(小名浜)押田広(四倉)菜花新一(大久)

【旭八】渡辺民夫(内郷)高木義雄(同)河原英雄(同)下村信吉(同)深沢喜代寿(同)藤原正幸(同)植竹峰登(同)吉田三郎(同)山本保(小名浜)藤谷勇(同)永山博(同)馬目正元(同)小野義雄(同)飯塚貞正(同)伊藤広司(同)国井良太郎(同)吉田辰雄(同)小野徳太郎(同)黒木公弘(常磐)横山四男(植田)金賀六男(勿来)

【瑞八】古川春好(山田)神田義雄(内郷)

小白井婦人学級 いわき市川前の小白井婦人学級は三十日午前十時から小白井小学校で開く。

市民会館 あすの催し

【平】☆労演例会"荷車の歌"(午後6時)ホール☆点訳者のつどい(午後1時)和室☆若松光一郎画展(午前9時)展示ホール

せいじん

昭和四十三年一月十五日、この栄えある日を境に私たちは一人前のおとなとして社会へ巣立った。社会という未知な世界を踏み出す第一歩なのです。

あすを担う若人／満二十歳

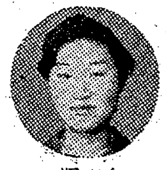

二瓶さん

個性的にマイペースで

三瓶 好子

に達したことに自覚と責任を持たなければならない私たちは成人というスタートラインから、いっせいに広い社会へスタートしたのです。"成人"この聞きなれたことばには大きな意味が含まれているのではないでしょうか。

その一つとして政治に参与する選挙権という最も意義ある権利を得たことでしょう。それは社会的にも法律的にも、責任能力のある人間として認められた何ものでもないと思います。そして己には自主的な行動、責任と義務を果たし、常に自己反省を忘れることなく、己の個性を生かし、マイペースで進む社会人になることを新たに認識する私です。

成人証書を手に取ると、こうもしるされてあります。身体を健全にし、豊かな教養を身につけ、自己の権利と義務をわきまえ、その責任を完全に果たされることを信じると…。

(いわき市役所本庁勤務)

100貨店

遺教経(ゆいきょうぎょう)という経典のなかに『慚愧(ざんき)の服は、もろもろの荘厳(しょうごん)において、最も第一なりとなす』とある。善きことばを口にしながら、自らにはすこしも行なうことなき人、すこしばかりの知識をハナのさきにかけ、もの知り顔をした人を、けっしてりっぱなひととはいえない。するどく自らを省みて、恥ずるを知ることを教えている◆ある国王が釈尊に向かって「なぜ人生はこのように、苦しみや不安が生まれてくるのか」とたずねた。これに対して、釈尊は「苦しみが生じ、不安がおこるのは、いつも三つのものが心の中に生ずるからである。その三つとは、むさぼりと、いかりと、おろかさである」と教えた。◆また「真に自己を愛するというのは、どのようなことであろうか」とある信者が冥想して到達した結論が、『だれでも、悪しき行為をしたり、悪しき言葉を口にしたり、悪しき思いをいだくならば、それは、真に自己を愛する者ではない。たとえ、わたしは自己を愛していると思っても、それはウソである。なぜなら自分は愛せぬ者にたいしてなすごとく、自己にたいしてなしているから』と◆これをきいた釈尊は、「その通りだ。真におのれを愛すべきものと知らば、おのれを悪に結ぶなかれ」(相応部経典)と教えている。また「正しい」ということはどのようなのだろうか。『正見(しょうけん)牢固として、もろもろの妄見(もうけん)を離る』(華厳経)。かんたんにいうと、妄見とは、あるがままに事物をみないことから生まれる。正しく見てこそ正しく考えられる◆これも、むさぼる心、いかる心、おろかな先入観にとらわれているからにほかならない—と仏典は教える。(龍人)

民報映画案内

※【平】
★ひかり座(五・五〇)ナポリと女と泥棒たち(七・三〇)武器よさらば(↓29日)
★聚楽館(六・二五)奇襲戦隊(八・三五)大西部への道(↓5日)
★世界館(六・五〇)ある殺し屋の鍵(八・二〇)荒野のお尋ね者(↓30日)
★東宝民劇(六・二〇)駅前開運(八・四〇)日本一の男の中の男(↓30日)
★平日活(五・一一)新遊侠伝(六・四七)東京の田舎ッペ(八・一五)嵐来たり去る(↓31日)
★東映三夜(六・四五)出世子守唄(八・二二)懲役十八年仮出獄(↓4日)
★名画座(七・二九)尭安(八・四六)変態魔(↓30日)

※【内郷】
★綴映劇 裸の魔境 荒野のプロファイター 無宿のプロガンマン(↓30日)

※【常磐】
★常磐座 銭形平次 団体列車(↓30日)
★三函座 やくざ坊主 若親分千両肌 ニューヨーク帰りの田舎っぺ(↓30日)
★常磐日劇 電撃フリントアタック作戦 帰ってきたガンマン 信じられぬ世界(↓29日)

※【小名浜】
★国際 やくざ坊主 三匹の女賭博師(↓30日)
★日活 青い襲行 懸夢 快楽の罠(↓30日)
★金星座 一発大冒険 全員集合(↓29日)
★銀星座 大爆笑 史上最大の列車強盗 皆殺し無頼(↓29日)

※【植田】
★うえだ館 東京ナイト 君は恋人 船風とざくろ(↓30日)
★中央館 スピードトライヤル 新妻 続・情事の履歴書(↓30日)
★菊多館 勝負犬 出世子守唄 懲役十八年仮出獄(↓6日)
★植田ロマンス 007カジノ・ロワイヤル 天地創造(↓27日)

※【四倉】
★四倉国際 駅前探険 度胸七人斬り(↓27日)

心地よい眠り 夢の寝具! フランスベッド ・現金 月賦ご相談下さい 渡辺ミシン商会 カタログ進呈 いわき市平字新川町 ミシンワイチバン 電④3401番

半光沢DP くわな たいら④五二六九

ヤスミツホエ株式会社 店舗内装設計施工 室内装飾家具製作 総合営業所 平谷川瀬字明治町 電③3381代 和洋・厨房・スチール・家具・室内装飾・特注設計

三井小児科 入院 往診 随時 平・田町69 ひかり座うら TEL・④2615

募集 ▽大型運転者 三名 経験二年以上 ▽助手 二名 年齢十八歳以上 ※増車につき増員 委細面談 平安運送 いわき市平字尼子町 電④四八二八

急募 事業拡張のため 女子事務員 若干名 ・高女卒25歳まで・通勤可能の方 営業部員 若干名 ・年齢20歳～30歳まで(普通免許所有の方) 電機整備工と見習い 若干名 ・中卒以上 自動車整備経験者特に優遇 ▽履歴書ご持参の上ご来社ください 新興電機工業所 いわき市内郷御厩町前田(自動車検査所隣) 電⑥二三六五

社員募集 工場新設のため ■女子事務員 若干名 年齢二十五歳まで 高校新卒の方も歓迎 ■男子サービス員 二十名 年齢三十歳くらいまで 給料は会社規定による 諸保険制度あり 履歴書郵送 追って面接日を通知 キャタピラー三菱株式会社 東北地区特約販売店 東北建設機械販売株式会社 いわき出張所 いわき市内郷御厩町上宿 電⑥一〇七四

小宴会・ご宿泊に 当館のご利用をお待ち申しあげます 割烹旅館 末廣 平・田町 電④二四二二

映画は大映 今晩オールナイトショー 荒野のお尋ね者 ある殺し屋の鍵 暖房完備 世界館

自動車整備工および指導員募集
整備工 十名 新整備工場完成にあたり誠実で明朗な方を求む ▽資格=年齢十八歳以上、二級、三級および経験二年以上▽勤務条件=整備士の水準を上回る給与、年二回賞与、定期昇給あり、家族手当、通勤手当、制服手当、各種社会保険加入、月四回公休制
指導員 若干名 ▽資格=年齢二十一歳以上、大型、普通免許で三年以上の方、指導員資格のある方優遇
女子事務員 若干名 ▽資格=今春高卒見込み、および年齢二十五歳までの方▽勤務条件=右に同じ
【募集方法】一月三十日、三十一日、二月一日の三日間、午前九時から午後六時まで、履歴書持参で面接
磐城自動車学校 いわき市泉町滝尻字坂下五〇 電⑥6024

新築貸し家 ▽三階建て▽六畳(二間)、四畳半▽台所、浴室、トイレ付き▽家賃八千円(権利金なし)▽場所=内郷高坂 飯野不動産株式会社 いわき市平・大町二〇 電③三〇一〇・④六五四六

募集 女子店員 数名 年齢18～30歳まで、通勤可能 履歴書持参 委細面談 三幸玩具部 いわき市平字三町目 電④四九三二

募集 ▽女子事務員若干名▽女子店員若干名▽履歴書持参のうえ委細面談 平・新川町三四 電③三〇三五 すずらん

婦人 パートタイマー▽旧平市内在住の方▽勤務時間午後一時から四時まで▽委細面談▽連絡先=電(平)④二二六六

急募 女性を求む 委細は面談のうえ▽連絡先=いわき市平・田町 オリーブ 電④八八六七

アパート▽六畳、三畳▽台所、ガス、水道、トイレ付き▽平駅に近し(平二小付近)梅香荘▽連絡先=電④二三四二

アパート▽六畳、四畳半▽台所、トイレ、ふろ場付き▽場所=内郷小島町杉ノ内 ▽連絡先=電(平)⑥二三九〇

新築 ▽貸し家一戸建て▽八畳、六畳、台所、ふろ場あり▽日当たりよし▽バス停近し▽競輪場そば▽姓名在社(17)

電話を求む▽平局番▽連絡先=いわき市錦町花ノ井 ホシ友 電(〇二四六六)②三二四一

アパート▽四畳半(二階)▽押し入れ付き▽日当たり環境よし▽場所=平・九品寺前▽いわき市平字九品寺前61横田

パート店員募集(午前10時30分～午後3時30分)▽市内在住・高卒女子・要履歴書▽平・平和通り オーケー読書会

新築アパート▽六畳、六畳▽台所、トイレ付き▽場所=平一小正門前日当たり環境良好▽連絡先=電(平)④五四五一