# 結論目途を一月末に

## 庁舎問題の審議核心に

いわき市庁舎建設特別委員会は二十九日午前十時から平支所会議室で開き、今後の審議の段取りについて討議したが、年内結論付けは不可能なので、来年度起債申請の関係もあって一月末を目途に精力的に審議を進めることとし、秘密委員会に切り換えて市当局提出のB、C地区開発推定案について説明を受け、審議したが、ここでも総選挙のシワ寄せがあって、実際の結論付けは二月にはいりそう。

## 新市街開発案から検討進める

十二月市会を前にした庁舎建設調査特別委員会は○異例の厳寒選挙で年内審議は不可能なので、一月末をメドにメハナをつけたい②公聴会開会について③一月は精力的に審議を重ね、なんらかの結論を出したいと、鈴木委員長から今後の審議スケジュールについて提案した。一応一月末メドについては前回に賛否応酬があったためか特別の反対意見は出なかったが、位置決定候補地のにつまらない段階にあること。起債申請から逆算しての審議期限は、早急に建築することを意味するのだろうがシビックセンター（業務中心地区）、支所機構をどうしようというのか。シビックセンターとしてのA、B、C高山案に対し市当局は道路その他どんな開発構想を持ち、予算化を考えているのかなど実質審議を求める強い意見も出て市当局から資料を提出、秘密委員会に切り換えて審議したが、審議の結論は一月末を目途とすることになった。

これまで位置決定については、互いのハラのさぐり合いということで、高山レポートを参加資料として先進地視察、A、B、C地区視察ときれいごとに済ませてきた庁舎位置の審議は、候補地を平、磐城にしぼっていらい初めて核心にふれたといえる。論点は既成の市街地にある現在の仮庁舎付近と、これから白紙の上に官公庁業務施設、文化センター、スポーツ施設、観光レクリエーション施設金融民間施設など混然一体とした新しい中心街地区を、長期構想の中で建設、この中の一施設として市庁舎を建築してはという二つの対案にしぼられたといえる。

中心街地区建設地としてはB案（福島信用金庫南部）C案（矢田地区）の二つがあって、その開発規模、事業費について市の推定資料の提出を求め、これをA案と比較しながら審議をにつめていくことになる。問題は庁舎の建設時期がその焦点としてクローズアップしてきたわけで、現庁舎付近のA案なら四十五年度に調査、設計、四十六年度に着工は可能。B、C両案とも長期的視野に立っての年次計画が要求されるわけで、来年からすぐ建てるということは困難になってくる。

本年四月の市機構改革で仮庁舎では執務に支障があって不便なので、早急に市のシンボルである庁舎を早く建てるべきであるという意見。これに対し〝百年の計〟を考え、市の中心街地を建設する計画の中で庁舎問題を決めるべきだという声もあって、この二点にしぼられてきたといえるが、大勢は早期建設に傾いているという見方が強い。

## 組合独自で検査機関

### 有害カマボコの防止協議

組合員の中から有害かまぼこを出した蒲鉾線り製品水産加工業協同組合（坂本武男組合長）では、二十八日午後一時から同組合事務所（辻名）で緊急役員会を開いて対策を協議、さしあたり小名浜の水産で製品の定期検査を行ないい合格品だけを出荷することにした。一方、役員が全工場を巡回、技術の指導にあたるとともに違反組合員は除名する。

また、手動式の過酸化水素処理器を使用している工場は早急に自動式に改める。組合独自の検査機関を設けるなどを決めた。

同役員会は坂本組合長以下全役員が出席、二度と有害なかまぼこを出荷するようなことをなくし、汚名の挽回に努めることを申し合わせた。

## 勿来に〝新市民の広場〟

### 苗ほ跡の払い下げ内定

いわき市勿来地区ではスポーツ、娯楽、集会など〝市民の広場〟がないため、かねて市に新設を要望していたが、金山の旧勿来営林署苗ほの払い下げが明るい見通しになり、市では正式決定後、地区民の要望に応えたものに開発するべく計画を進めているので、勿来地区民にとってはまたとない〝お歳暮〟になりそう。

旧勿来営林署所有の苗ほは五万平方坪あり、環境の良い丘陵地だけに市は高度利用を考えて営林署当局と折衝、十一月十四日には大和田市長も前橋営林局を訪れてトップ会談した結果、勿来営林署の新苗ほ増設に協力することで払い下げが内定した。その後市では地権者と折衝の結果、了解点に達したので近く正式手続きを行ない、旧勿来営林署苗ほの開発に着手することになった。

同地区は東田公園墓地から住宅街に続く高台の見はらしも良い環境絶好のところだけに、厚生、文化、住宅、観光のいずれをとっても開発適地といわれている。

## 小名浜港外材輸入五周年

県外材輸入協組

県外材輸入協同組合（吉野幾電理事長）は、二十八日午後一時半からいわき市営小名浜魚市場で、来賓多数を迎え、小名浜港外材輸入五周年記念式典をあげた。吉野理事長のあいさつのあと、沢田源次、小野義一（元県議）、佐藤福太郎（前理事長）の三氏に感謝状と記念品を贈呈、続いて菅波代議士、植田万治郎県議、大和田市長（代理）らの来賓祝辞などがあって式を閉じた。

同組合は、さる三十九年設立、その年小名浜外外材輸入港に指定された。同年、北洋材を主体に約

【外材輸入五周年記念式典】

## くらし随筆 執筆者が交替

12月から2月まで次の新執筆者（第40回）に変わります。ご愛読下さい。

神田氏　北原氏　大槻氏
荒川氏　比佐氏　永山氏

（月曜日）神田　カヲル＝平三小教頭
（火曜日）北原　清＝学習研究社顧問
（水曜日）大槻　作治＝海上保安部長
（木曜日）荒川　宋寿＝御厩小校長
（金曜日）比佐　英松＝常磐青年会議所理事長
（土曜日）永山　直教＝勿来消防署長

いわき民報社

## 正月5日には点灯

### へき地の七戸に電気導入

県は小規模へき地農山漁村電気導入事業を実施、無電灯農家の解消に当たっているが、今年度は総事業費二百四十万円（県、市各百五万円、受益者負担三十万円）を投入して、田人町石住字才鉢、大沢福良さん方二戸、遠野町大平字薬師、阿部富蔵さん方五戸の計七戸の電気導入に着手、来月五日には完成の運びとなり、明るいお正月が迎えられると喜ばれている。

## 自転車の学童二人が重軽傷

### 乗用車にはねられ

御厩小学校 いわき市内郷御厩小では三十日午後一時から同校体育館で学校会を開く。

二十八日午後四時二十五分ごろいわき市植田町東荒田地内県道で、同町本町一丁目一一ノ一四、運動具店渡辺有利さん（三）は乗用車を運転、自転車に乗っていた同町八郷二三、植田小二年生片寄恭三君（七）と同小四一郎君（七）の二人をはね、小貫君は二カ月、片寄君は二週間のケガをした。

勿来署の調べでは、渡辺さんのスピードの出し過ぎと安全運転義務違反。

## 才言

▼…大黒屋きょう開店、平の商店界に巨人誕生。この一歩が商都づくりへ。

▼…有害カマボコのレッテル、これからは業者同士が協力して信用回復へ。

▼…勿来にも市民の広場、広場のない社会は閉塞のない頭脳も同じ。

## 天気予報

（小名浜測候所発表）

玉半提供 ☎五〇三

【今夜】北西の風、晴れのち曇り。

【あす】南のち北西の風、曇りのち時々雨、山ぞいは時々雪。

【あさって】北西の風、時々曇り。

【海上】今夜は多少波のある程度。あすは始め多少波のある程度で、のちやや高くなる。あさっては波がやや高い。

### あすの暦

| 11月30日（日） | | 旧暦 | 10月21日 |
|---|---|---|---|
| 六曜 | 赤口 | | |
| 日出 | 6・29 | 日入 | 16・20 |
| 月出 | 21・43 | 月入 | 11・13 |
| 満潮 | 8・52 | | 18・11 |
| 干潮 | 2・24 | | 13・11 |

## 湯本温泉 江戸門

表町通り・電二四四九

▽サントリーレッド……五〇〇円
▽〃 ダブル……九〇〇円

全国酒類 大

平・

## 仏壇の保志

今日のしあわせも繁栄もみなご先祖のおかげ

会津塗仏具製造直売の店

平・中町（国道そい）電☎三六六
第二売り場 平・十五町目五
本社／会津若松市本町

## 宝石・時計

て最も経験のある専門店

（創業1871年）

トキワヤ

平一町目3☎:(3)2339


福島県最大のデパート開店《1階・2階・3階まで！》

新築開店謝恩超廉売

あす日曜日には総合ショッピングデパートへ!! ★あすからの催しごあんない★

あす11月30日（日）

白雪姫と7人のこびと・バトンガールと鼓笛隊パレード午前10時30分・午後2時の2回

12月1日（月）

岡田茉莉子来店！

店内にてお買い物のご相談とサイン会／3階

12月3日（水）

インターナショナル日本代表・須田敏恵
スティーン日本代表・遠藤みどり
きもの・日留間ふさ江／市内パレードとサイン会／3階

大黒屋

いわき市平・中町15（旧公会堂跡）
☎③1191代表（電話は変わりません）

新しい大黒屋のお買い物アシスタント・岡田茉莉子



夕刊 いわき民報

発行所 いわき市平字田町163
いわき民報社
振替口座（郡山）4028
本社（代）③1660
小名浜支社 ②3551
常磐支局 235
勿来支局 ②2910


あさって12月サカ

平・三町目 電④241

## 民報柳壇

加藤香風選
平 仲家武雄

のし袋金と銀とが手を結び
【評】美しい姿とはこのこと
耳掃除取ってる人も口を曲げ
平 桜山山柳

文化の日の丸の旗美しく
暮れ近し十大ニュースも揃う頃
内郷 増田幸子

あきんどはもうけを胸に店をあけ

ジ、ヤマドリ、カモ類が四、五百羽にもなる。ドーンと一発放って、これが命中したときの気持ちのよさはなにものにもかえがたい。だが、それも若いうちだけで、四十五歳くらいになったら、射った獲物を見ると、むしろ哀れみを感ずるようになってきた。小さいカモを射落としたとき

方では三番目という。この点ではいわき市も先進地なみとなった◆しかし、せっかくの能率的な投票方式が、単に投票事務の合理化だけに終わってしまっては意味がない。あくまでも棄権防止運動が第一義であり、そのための入場券廃止であることを銘記したい。

（龍人）


すし 季節料理 うなぎ

# 年末に急増する労災

## 業者に警告　11月に死亡七件

いわき労基署では、年末の繁忙期にはいり、労働災害の増加が目立っているところから、年末の災害防止に全力を上げるよう指示することになった。とくに十一月にはいってからはスレート屋根からの踏み抜き墜落、感電、開口部からの墜落、危険物の火災、交通事故など死者だけでも七人にも達している現況であり、とくに数多くの下請を持つ現場の元請事業場においては、末端下請業者も含めた災害防止協議会を開き、災害防止についての協議を行なうとともに実行に移し、パトロールを強化するなど万全を期すよう呼びかけることにしており、年末にはいっせい監督を実施する計画。

同署管内では十一月にはいってから既に七人の死亡事故が発生しているほか、重大災害の発生が目立っているが、いずれも安全管理の不徹底によるものであるため、次の点に留意し、災害防止に当たるよう呼びかけることになった。

▽安全管理機構について＝①安全管理者、統括管理者は、定められたその職務を確実に励行すること②末端下請に至るまでの安全管理機構の確立を図り、有効に運営すること。

▽墜落防止について＝①足場における作業床と手すりを設け、二㍍以上の高所作業においては、必ず足場、作業床、手すりの設置を励行すること②作業床や手すりが設置できない場合には、命綱を確実に使用させること③開口部や作業床端などには、必ずふたまたは手すりを設けること④スレート屋根の上での作業には、必ず歩み板を使用すること⑤強風、降雪その他危険が認められる場合には、作業を中止すること。

▽危険物の取り扱いについて＝とくに塗装工事などにおいて、シンナーなどを火気のそばで使用しないよう注意すること。また危険物の保管に留意。

▽感電防止について＝①工作物上部の電線のシールドを確実に行なうこと。また平常作業において危険がない場合でも、長物を扱う場合などは、確実に危険個所のシールドを実施のこと②現場の電線は地上をはわせず架線するようにし、とくにビニール線の地上使用を禁止すること③スイッチカバーを破損したまま放置しないこと④電気溶接のホルダーの絶縁カバーの破損、コードの損傷、ターミナル部のカバーなどに注意のこと。とくに二㍍以上の鉄骨上、タンク内などの溶接作業にあっては、自動電撃防止装置を取り付けること⑤電動機を有する耐地電圧百五十㍍以上の移動型、可搬型の機械器具には感電防止用漏電しゃ断装置を取り付けるか、確実なアースを設けること。

▽機械器具の安全化について＝ベルト、ギア、フライホイル等回転部のカバーを確実に行なうこと。

▽足場について＝①敷板の根がらみ、筋かい、壁つなぎなどを確実に設けること②壁面仕上げのため壁つなぎをはずす場合には、斜機補強などを行なうこと。仕上げ段階の足場不良が目立つから注意のこと③わく組足場の場合は最上層と五層以内ごとに布わくを設けること。

▽掘削について＝①安全傾斜の保持に留意し、とくにすかし掘りは絶対にやらぬこと②付近の建設物、埋設物に留意し、補強、移設などの措置を講ずること。とくにブロック、煙瓦べい、ガス管などに注意のこと③崩壊危険個所には土止め支保工を設けること。

▽その他＝①保安帽の完全着用②現場の整理整とんの励行③車の安全運転励行など。

## 30日は雨か雪

小名浜測候所

小名浜測候所二十八日発表の週間（二十九～十二月五日）天気予報。

【概況】気圧の谷は、三十日と二日から三日ごろにかけて通る見込みだが、二日から三日にかけての気圧の谷は、中、浜通りには、あまり影響がない。そのほかの日は大体晴れたり曇ったりの天気。

【天気】二十九日晴れおそくなって時どき曇り。三十日曇りで雨か雪。一日曇りところによりにわか雨、のち時どき晴れ。二日は晴れたり曇ったり。三日晴れたり曇ったりで、にわか雨か雪。四、五日は、晴れ時どき曇り。

【気温】二十九日から二日まで高目かやや低め。二日から五日まで低目。

【海上】二十九日は、多少波。三十日一時波がやや高い。二日から五日までは、多少波。

## 来年の気象表

測候所で予約中

気象協会小名浜出張所（小名浜測候所内）は、来年の〝潮汐、天象、気象表〟の予約申し込みを受けつけている。

この表は、潮位、日の出、日の入り、月の出、月の入り、気温、水温、雨天率などをあらわしたもので、とくに雨天率は、五十八年間の平年値をだしてある。港湾工事や農業、漁業経営に、また魚釣りなどにも役にたち、ポケット型にできているので便利。頒布価格は、一冊八十円。希望者はやく同出張所に申し込んでほしいとのこと。

## くらし随筆

### 随想後記

高萩　義子

もはやことしも余すところ少ない。初めのころ、わが「鎖夏法」とでも題して禅問答めいたことも書いてみたいなどと、有主物、無主物など、つまらない耳遠いことも考えたりしたものだったが、もはやわが身内を暖める方法でも考えねばならない時期になってしまった。

◇

書きたいことは、いっぱいあったけれど、定められた枠内に納めるのは何とも苦足らずのようでいささか後ろめたかったが、何とかここまで我じょう舌でお茶を濁して申しわけない。

それに、「何暦日に出るのか」などと催促され待たれるのは何か気恥ずかしい思いもしたが、例によって淡々としたわが地の儘でいくことを信条にしてやってきたわけである。長い間のご高読を心から感謝している。

特にこの欄を借りて、「ママの随想」についての未知の方々からのご支援、激励、過分の賛辞など、意外の反響に私自身驚き且つ感謝の念でいっぱいであることを申しあげ、お礼と致したいと思っている。

◇

とくにおしかりを受けた題名については、私自身が題名に相応う人間でしかないと思う故であり、あるいはこれ以上の題名を名付け得るものであるとするなら、望外のしあわせであるといわねばならないと、自分自身にいいきかせている。

（主婦・内郷）

## 市況

### 魚類

（二十八日午後一～二十九日正午）

二十九日の小名浜港は巻網運搬船のサバが好漁。また近海のセグロイワシも好漁。

【小名浜港】巻網運搬船二隻　底引船二隻　巻網船二隻　小型巻網船二方統　小型船十八隻

▼サバ　一五万㌔　三〇一三五・九四一七六▼メヒカリ　一八百七十㌔　五〇一二〇▼トウジン　千五百㌔　三六一二九▼ドンコ　千二百五十㌔　一八〇一一三▼ヤリイカ　五百七十㌔　二七〇一一〇〇▼ノドクロ　五百五十㌔　五〇一二〇▼キス　三百㌔　一〇〇一六〇▼ヤナギ　二百五十㌔　一四〇〇一二〇〇▼ブドウエビ　二百㌔　一〇五〇一七〇〇▼ニクモチガニ　三百㌔　三七〇一一〇〇▼毛ガニ　五百三十匹　七二〇一五〇▼ハモ　五百㌔　二〇〇一一七〇▼カスゴダイ　二百㌔　一三〇▼サルエビ　百五十㌔　三五〇▼ソゲカレイ　百㌔　七二〇一四〇▼ヒラメ　百㌔　一〇〇一八〇▼セグロイワシ　三万二千㌔

【江名港】底引船二隻　小型船三十八隻

▼メヌケ　一万㌔　一五三一一五▼メジ　二千百㌔　四六五一三八五

【中之作港】底引船二隻

▼メヌケ　三万㌔　一六六一一六

### 野菜

▼ホウレン草　二七一一八（束）▼菜類　一三一八（〃）▼白菜　六一二（㌔）▼カブ　一三一八（束）▼ニンジン　五〇一二〇（㌔）▼ゴボウ　九〇一三五（〃）▼大根　二八一七（〃）▼ネギ　四五一三〇（〃）▼玉ネギ　五〇一二五（〃）▼タマナ　一五一一〇（〃）▼サツマイモ　五〇一二〇（〃）▼バレイショ　三五一一五（〃）▼ニラ　二八一一〇（束）▼ピーマン　四五（㌔）▼モヤシ　三〇（〃）▼シイタケ八五〇一八〇〇（〃）▼春菊　一〇一五（束）▼カリフラワー　一五一二（コ）▼玉子　一五一一二（〃）▼ナメコ　四五一三〇（袋）

### 果物

▼リンゴ　一一〇一三〇（㌔）▼カキ　六〇一二〇（〃）▼ミカン　一一五一六〇（〃）▼バナナ　一一〇一八〇（〃）

## 川前でも農集電話を

### 百三十一万円

共同募金鰺城支部の目標きまる

平電報電話局管内の農業集団電話は、第一回事業として三和町三坂地区と大久地区でそれぞれ四十五年度開通をめざして着工している。

市内で三番目　近く着工に決まる

会でも地区民から強い要望があった。

平電話局ではその後現地調査を行なったり、地区民と協議した結

## 魚行商の36業者を指導注意

魚市場でいっせい検査

平保健所は二十七日午前六時から八時までの二時間、平地区の魚市場で魚介類行商販売業者のいっせい検査をおこなった。

（二、三五四世帯）▽泉一七万六千円（二、二〇七世帯）▽玉川一〇万五千円（一、三一六世帯）▽鹿島五万二千円（六五九世帯）▽渡辺三万四千円（四二六世帯）

## 明治百年　いわきの人脈

文　荒川禎三

（519）

大正十四年県会に出た。三十六歳の青年期であった。鮫川塩復活がねらいであった。彼の質問要旨は次のとおりであった。

『鮫川塩は、明治三十二年総川、秋元の浦漁民は井戸水が出なくなった。この潮面低下問題を提議した。

さらに現木村知事らが煙突になっている尾瀬沼の水を、いつ


高校・中学・小学生から一般人までの
生きたアメリカ人の英会話
いわき英語教室
・入会案内さしあげます。
アン・エドワーズ嬢（ノースウエスタン大・ワシントン大出身）ほか平成人学校英語科担当教師陣指導　平字白銀町石島公民館内　電(02462)③3318・④2650・6525

お宮各種取りそろえました
勉強で評判の店
萬　丸萬家具店
いわき信販チケットご利用ください
店舗／平・四町目電④6633
工場／平・白銀町電④6634

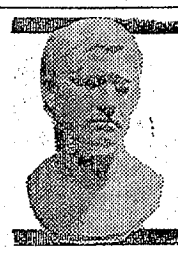
紳士服・礼服
平・堂ノ前
TEL4-7661　六光

パンとケーキ　開花亭
平・五町目
平④二三四二代

産科・婦人科・麻酔科
山崎医院

サービスランチ　11時～2時　親子丼　かつ丼　天丼
タイム　一六〇円　一六〇円　一六〇円（汁付き）
いわき市平字白銀町　電④六六三五
お食事どころ　スタンド　森安

みんな知ってる集めてる
Lucky Stamp
12月のしおり
ッキー
タンプ

# ワンマンカー運行のお知らせ




12月1日から下記路線は車掌が乗車していないワンマンカーで運行いたしますので　次の点にご協力をお願いいたします

① ワンマンカーで運行する路線
平～湯本～小名浜、平～八仙～小名浜、平～湯本、平～ハワイアンセンター、湯本～ハワイアンセンター、平～いわき電子、湯本～いわき電子、湯本～島団地、平～小野田、平～綴～立野

② ご乗車の時は　乗降口の横にあります整理券自動発行機から整理券をお取りください　定期券・回数券・乗車証・売り場乗車券をお持ちの方も整理券をお取りください　ただし　始発点から1区間は必要といたしません

③ お降りの時は　近くの「ブザー」を押して運転者にお知らせください

④ また　お降りのときに運賃と整理券はともに「運賃箱」へお入れください

⑤ 運賃はめいめいお払いください　できるだけ小銭をご用意のうえご乗車ください

⑥ 整理券は　紛失しないようにご留意ください

☆予備期間として二週間は車掌を乗務させます

常磐交通
お問い合わせは　平3－1151（大代）

品質本位
たいら正宗
丸玉合名会社
いわき市平字研町
酒造部　電④2453
米穀部　電④4501

桂仙堂作品シリーズその41　霊屋（みたまや）

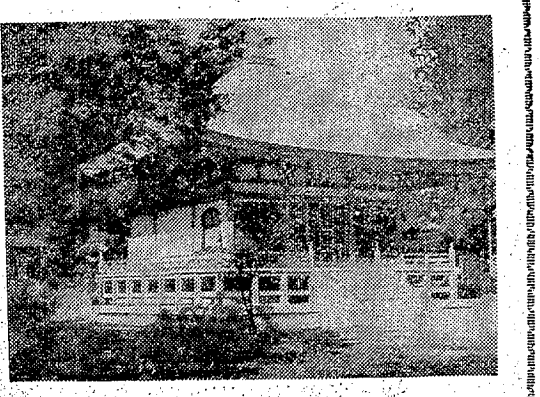

相馬郡小高町　同慶寺様…同慶寺は相馬侯の菩提寺で
このお堂には相馬代々の殿様の霊をまつってあります
設計　彫刻施工　後藤桂仙
仏具彫刻　後藤桂仙堂
店舗　中町　電③3438　自宅工場　置賜町　電④6472

# 川前でも農集電話を

## 市内で三番目　近く着工に決まる

平電報電話局管内の農業集団電話は、第一回事業として三和町三坂地区と大久地区でそれぞれ四十五年度開通をめざして着工しているが、こんどは川前地区でも農業集団電話を架設することになり、中継局用地を物色している。

川前地区の場合は、滝根、小野町、平の三電話局が入り合っており、北部地区では一部夏井地区の農業集団電話がはいっているが、いわき市内との通話は市外電話になってしまい、同じいわき市内なのだから平局管轄に切り換えてくれるよう、市が行なった市政懇談会でも地区民から強い要望があった。

平電話局ではその後現地調査を行なったり、地区民と協議した結果、三百九十四人の加入が決まったので、着工に踏み切ったもの。

農事有線放送のように一方通行でない、番号が戸々に選ぶ、施設費が安いなど利点の多い農業集団電話の需要は、三坂、大久地区の工事着手を突破口として今後ますますふえる見込みで、農山村の近代化は電話文化からといった風潮になってきた。

## 百三十一万円

### 共同募金磐城支部の目標きまる

県共同募金会磐城支会は十一月一日から十五日までの歳末たすけあい募金の目標額を百三十一万八千円と決め、うち一般募金百二十四万八千円、篤志寄付七万円。磐城地区は街頭募金をやめ区長、隣組長を通じ一戸平均八十円を各家庭から募金することになった。一般募金の地区別目標は次のとおり。

▽小名浜六九万三千円（八、六六五世帯）▽江名一八万八千円

# 夫婦間の紛争ふえる

## 家裁　妻の職場進出が原因

家裁いわき支部ではことし十月までに取り扱った家事事件の概況をまとめた。それによると、ことし十月までの相談件数は八百二件で、そのうち審判事件は六百十一件で、家庭内または親族間のあらゆる紛争などの一般調停事件は百五十九件となっており、そのほかは遺産分割などの紛争でない調停事件三十二件となっている。

この中で目立つことは、家庭内の紛争を扱った一般調停事件で百五十件のうち百三十件までが男女間の争いとなっている。とくに夫婦関係の調整が九十九件で最も多く、続いて内縁関係の調整が十三件、離婚請求八件、慰謝料請求五件などとなっており、全体ではすでに昨年一年間に調停した百四十八件を十件以上回っている。

これは婦人の職場進出が年々増加しているためで、結果的には紛争がこじれてから相談に来るものが多く、同家裁では重症にならないうちに早く申し立てするよう望んでいる。

一方、紛争でない審判事件では相続放棄の申し述べ二百五十件で最も多く、続いて離婚した妻が親権に服する子を自分の籍に入れる場合の子の氏の変更許可が多く、百七十一件となっている。そのほかに特別代理人選任や後見人選任などが多い。

# 正月初め厳しい寒さ

## 三カ月の天気予報発表

小名浜測候所は二十六日、十二月から三月までの冬季三カ月天気予報を発表した。それによると、この冬の傾向としては前半は温暖で、後半は寒さが加わることが予想される。また正月初めと二月下旬に寒さがきびしい日があり、春先の二月には一時的な大雪もありそうだと次のように予報している。

▽この冬の天候は約ほぼ二十日前後の周期で変化するが、寒暖の変動が大きい見込み。冬三カ月（十二、二、三月）の平均の気温は平年並みかやや高い見込みですが、傾向としては冬の前半は温暖で後半に寒さがきびしくなるでしょう。

▽気温　（十二月）一般に温暖な日が多く、一時かなり高温な日も現われるので月平均では平年よりやや高い見込み。しかし上旬と年末には一時寒波の吹き出しがあり冷え込みの強い日が現われるでしょう。（一月）年始めごろと下旬には寒さのきびしい日が目立ち、月平均では平年並みかやや低くなる見込み。

▽降水量及び積雪　（十二月）一般に冬型の気圧配置は弱く、移動性高気圧におおわれやすいですが、また日本付近を発達した低気圧が通り、大きく天気の崩れることもある。特に年末には変動の大きい天候が現われそう。（一月）年始めごろと下旬には冬型の気圧配置が強まるが、その他の時期は冬型の気圧配置が崩れやすく、変動の大きい天候が現われる見込みで、浜通りでも時々雪が降る。月の降水量は平年並みか、やや多め。（二月）全般に冬型の気圧配置が強く、浜通りでも日本の南岸を通る低気圧により一時的な大雪が予想される。この月の降水量は平年並みかやや少なめの見込み。

## 魚行商の36業者を指導注意

### 魚市場でいっせい検査

平保健所は二十七日午前六時から八時までの二時間、平地区の魚市場で魚介類行商販売業者のいっせい検査を行ない、容器の不備な業者二十七人と無許可業者九人に登録させるなど指導した。

検査は四十六人を対象に行なったが、金属製の容器で断熱材はいっているものでなければならない容器の不備が多く、無許可は登録を更新しなかったものがほとんどだった。同検査はこん後も抜きおち的に行なわれる。

## 勿来で妊婦指導会

いわき市勿来地区の妊婦指導は二十九日午前九時から支所会議室で開いた。

## 商工ちん

〃三田小路　〃平・三田小路　〃塩で二日臨休　〃玉平〃は店舗補修のため十二月一日は臨時休業。

〃フランセで　〃平・銀座通りフーブッ特売　〃ンセではブーツの特売中。

〃百貨で大バーゲン　〃平・中央通り百合では開店一周年記念大バーゲンを二日まで。

〃キクヤ薬器でボーナスセール　〃平・二町目キクヤ薬器では十二月三十一日までボーナスセール。

## 明治百年　いわきの人脈（519）

文　荒川禎三

大正十四年県会に出た。三十大歳の青年期であった。鮫川堰復活がねらいであった。彼の質問要旨は次のとおりであった。

『鮫川堰は、明治三十二年総工費二十万七千円（米一升十二銭）時の郡長柴原彦吉が工事を起し、水路延長三十一㌔、灌漑区域小名浜町外、六ケ村六八〇町歩の大面積であった。しかし工事のスサンか、設計のミスか、上遠野村の取水口で取り入れた水が、渡辺村で一滴もなく地下にもぐってしまった。施工者石城郡長桐原彦吉は残念無念を次の成田郡長に託して、警視庁に去った。その後、事もあろうに、鮫川電力会社が生まれた。同社は水路を改修するとか、関係民には株式を分けるとかと、幽のうくような甘言をもって肝心の水利権をまきあげてしまった。結果において郡工費の地元負担金と新会社の株式出資金が、関係農民の網にかかった。負担金延納による利子まで補給したのだから踏んだり蹴ったりであった。

そこで吉川が県会に提議した。当時秋山義次議員が、東京電灯と安積疏水で大量に取水したので猪苗代湖の水が枯れた。水湖面が下がって、桧原、小野川、秋元の沿岸民は井戸水が出なくなった。この湖面低下問題を提議した。

さらに現木村知事らが焦気になっている尾瀬沼の水を、いつの間にか関東水電に許可する奇怪事が表面化した。水が高い群馬県に流出させたのである。内務、逓信両省の認可まで出た。そうした水の問題が三つも重なった。うわさでは秋山義次夫人が原稿をかき、夫君の秋山議員が朗読する。延々二時間余にも及んだ。傍聴席には秋山夫人がデンときき耳をたてていた。議長も心得たもので質問通告の順番を土壇場にさしくった。議員会は秋山の番になると、次々に退席帰郷した。遂に流会になった。秋山議員は年々歳々同じ論旨でのべた。野次将軍物井浩などは、破派は遠くても同じ耶麻郡選出とて、選挙区民にもさしさわりが出るのでじっと辛抱していた。

吉川はその例則をふまぬように演説時間を四十五分に短縮し、内容も時事問題を取り入れ、少々右翼をつのあげた気取った姿で、知事に食い下がった。きれいにヒゲをそりたて必要以上にダン。こっ

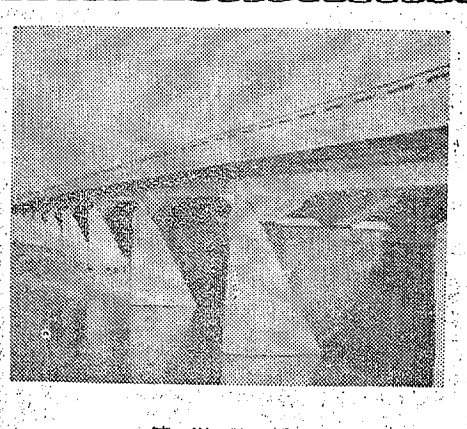

鮫川堰橋


高校・中学・小学生から
生きたアメリカ人の英
いわき英語
・入会案内さしあげます。
アン・エドワーズ嬢（ノースウエスタ
大出身）ほか平成人学校英語科担当
銀町石島公民館内　電(02462)③3318

ワン
小野田　立野　いわき電子　湯本駅前　八仙　石炭田踏切　下船尾　小名浜
ハワイアンセンター　島

産科・婦人科・麻酔科
山崎産婦人科医院
院長　山崎　正義
いわき市平谷川瀬（菱川橋東）電④七八三三

お食事どころ　森安
スタンド　割烹
サービスランチタイム　11時～2時（汁付き）
親子丼　かつ丼　天丼　一六〇円
いわき市平字白銀町　電④六六三五

合ぞ　会う　ごと　に
盛り合わせ
600円から各種
バービキュー谷口
平・二町目
PHONE・③0209

■電話担保で
簡単に融資いたします
石城金融業協同組合
平字南町八　電平④六八〇七

■取扱所
合資会社徳陽商事　平字南町八　電平④二六九一
勿来商事有限会社　平字菱川町五の五　電平④五四九八
常磐商事株式会社　平字五色町一〇　電平④三八九〇
勿来地区・金融と貸　メグミヤ質店　勿来駅前　電勿来④七四三一
金融と不動産　合資会社大川商事　平字南町八　電平④六八〇一九
信友商事株式会社　平字十五町一の七　電平④四四二四・八〇一九
株式会社和光商会　平字月見町二八　電平④六五七八
鈴木商事　鈴木六郎　小名浜字定西九三ノ二　電磐城③四五六二
大和商事株式会社　小名浜字松之中七七　電磐城②五三一〇
株式会社三陽商会　平字南町七一　電平④四四八二

みんな知ってる集めてる
Lucky Stamp
ラッキースタンプ


## 12月のしおり

日一日と寒さはきびしくなります。来年は来年はと暮れにけり…などといまさらぐちをいっても仕方ありません。とうとう、ことしもきりきりまで来てしまったことです。よくこの物価高や交通戦争のはげしい中を、無事通りしてきたことを感謝しなければなりません。

さて十二月は一年の総決算の月です。あまり押しつまらないうちに、新しい年を迎える準備をととのえましょう。大雪（たいせつ＝七日）を過ぎると、急に冬らしい寒さがやってくるものです。

**住**　障子の張り替え、ふすまのつくろい、たたみ替えなど、早めにすませておきたいものです。また日本の家屋は開放的にできていますから、いくら障子やふすまをぴったりしめても、室内の暖気は外に逃げてしまいます。このすき風を防ぐには、ふだんあまりあけたてしない障子やふすまのすき間に目張りをすることです。お部屋を暖かくするには、このうえ厚地のカーテンで仕切れば暖房効果はさらに増します。

**食**　寒い戸外の仕事やお勤めから帰ってくる家族のために、あたたかい食事を用意してあげましょう。冬はどうにかくカロリーの高い、からだのあたたまる食事を心掛けましょう。

**衣**　冬物の衣類はもうすっかり整っていることでしょうが、暮れの忙しさにとりまぎれて、正月用の晴れ着の点検をお忘れなく。

**ラ**　ッキースタンプも年の暮れですから一応整理をして景品ととりかえましょう。

たいら正宗
丸玉合名会社
いわき市平字研町
酒造
米穀

## 福島テレビ 8

※印はカラー

- 00※巨象マヤ▽呪われた村
- 00※巨人の星「野球ロボット・オズマ」
- 30 「お笑い頭の体操」高島忠夫　草笛光子　団次郎　なべおさみ
- 00※なんでもやりましょう　宮城千賀子　佐山俊二　矢戸錠　大辻伺郎
- 30※右門捕物帖「九番手柄　浮世絵三人娘」入江若葉　松本めぐみほか
- 30※「独身の嫁たち」九重佑三子　長山藍子　森光子　坂本九　山形勲
- 40 士郎ロードショー「浮雲」高峰秀子　森雅之　中北千枝子　金子信雄

## 福島テレビ 8

※印はカラー

- 00※「ゴールデンショー」ヒデとロザンナほか
- 30※シャボン玉ホリデー　ザ・スパイダース　布施明　小松政夫
- 00※柔道一直線「くたばれ！大豪寺」高松英郎
- 30※「サインはV」中山仁　小山いく子　松沢澄江
- 00※プロフェショナル「職争セールスマン！」地井武男　高野ひろみ
- 00※うしろの正面だあれ　和田アキ子　塩沢とき
- 30※日曜劇場「針，この小さきもの」乙羽信子　和泉雅子　三島雅夫
- 30※FBI▽仮出獄殺人！

### 明日の

グランド劇場＝新番組＝

29日・福島・夜9・30

**独身の娘たち**

きょうからはじまる新番組。このドラマは、思いきった状況人間の愛情とはなにかを、明るいタッチでみつめようとする。

連続ドラマ＝最終回＝

29日・総合・夜9・00

**わが歌声の高ければ**

桃太郎は、片時も忘れたことのない人、麗子と再会した。「集団新青年」帝都劇場初進出の公演に

2F（4）3648

精神科・神経科

財団法人 新田目病院

ング

：00→11：00




## 土曜特集

# 大忙しの年賀印刷

## さまざまの趣向こらし

平三中特殊学級では　先生の指導で年賀状の印刷　旧式の手フードの機械だが　1枚1枚心をこめてきれいに刷りあげている

ドイツ製ハイデルの最新鋭機で印刷も鮮麗さとスピード化　うず高く積まれた年賀はがきが　みるみる印刷されている　〝ご注文は早くしないと間に合いません〟とPRも忘れない印刷業者

○…十五日に発売されたお年玉つき年賀ハガキを皮切りに、マチは早くも賑れのムード。あさってからは師走！商戦の火ぶた〝ジングルベル〟のメロディーも流れてあわただしさをかきたてている。

○…平素のこぶさたも年一度の年賀状で……発売日に列をつくって買いあさり、もう七円ものも寄付三円つきの八円ものも売り切れ。特にことしは衆院解散、来年はいわき市長選、再来年には初の市内を一区にした県議選の関係もあって大口購入が目立った。

○…家庭で、学校で、グループでそれぞれ、新しいアイデアで〝もういくつねるとお正月〟のたのしさをかみしめながらの年賀状づくり。型紙利用、芋版、ガリ、二色、三色刷りと手のこんだものが多くなってきた。会社・団体関係は大量なだけに本命は印刷屋さんに依頼しているが、流動するいそがしい世の中五十枚、百枚の小口家庭用のものもふえてきている。

○…一組百枚もの百組から多い所では千組もの年賀状を引き受けている福島県印刷工業組合いわき支部三十三の加盟印刷業者は自の回るほどのいそがしさ。〝十二月十五日には窓口へ〟の郵政省の要望に合せ、遅くても十日までには刷りあげて、注文主に渡そうと連日の徹夜作業もめずらしくないほど。

○…寿新春。新年おめでとうございます。店のキャッチフレーズをおりこんだもの。家族の写真入りと年賀状の文案はさまざま。たくみな趣向をこらした派手な色刷りもまじって、印刷屋さんはひと足早いお正月気分に浸れている。

※おことわり＝次週から水曜特集といたします。

年賀状の趣向もさまざま　二色三色刷りと年ごとに派手になってきているという

こどもたちも芋版をつくって年賀状づくり　お正月の夢がこめられているかわいいアイデアだ


29（土）30（日）日まで

家具展示即売会

毎度お引き立てを賜わりましてありがとうございます　このたび恒例の各種家具の展示即売会を開催いたします　機能・デザイン・調和をテーマにした　斬新的な家具を主体に取りそろえて　皆様のご来場をお待ち申しあげます

会場 ＜平市民会館・展示ホール＞ AM9：00→PM6：00

ヤスミツ木工

■いわき市平谷川瀬字明治町（競輪場わき）TEL・（3）3381・3382

## 今夜の番組み

### NHK 第一　1340KC

- 6・05　土曜コンサート　組曲「カレリア」から
- 7・00　ニュース▽ニュース解説
- 30　放送演芸会　落語「やかん」桂伸治「片棒」桂文治
- 8・00　ニュース▽ニュース特集
- 9・05　人生読本
- 15　日本賞教育番組国際コンクール受賞作品紹介
- 10・15　ラジオリサイタル「すみれ」「アヴェ・マリア」「ます」ほか
- 11・05　NHK特派員報告
- 23　夢のハーモニー「誰かが私をみつめてる」

### NHK 第二　1540KC

- 6・00　定時制高校「第17回全国高等学校定時制通信制生徒生活体験発表会から」
- 7・00　ラジオ農業学校「住い方のくふう」
- 15　統基礎英語
- 30　婦人学級
- 8・00　通信高校講座「生物」
- 20　通信高校講座「現代国語」（2）
- 9・00　通信高校講座「地学」
- 20　通信高校講座「古典乙1」漢文
- 10・20　通信高校講座「農業経営」
- 11・00　大学講座「英語」
- 20　中国語入門

### ラジオ福島　1060KC

- 6・00　ニュースハイライト
- 20　一万円クイズ
- 50　ジャストヒット
- 7・00　ミュージックナイター
- 30　歌謡曲テレフォン作戦
- 8・30　歌謡フェスティバル
- 9・00　歌謡プロムナード
- 30　夜の名曲
- 10・00　ヤング・ヤング・ヤング　前田武彦
- 30　ミュージック・イン・ハイフォニック
- 11・20　大学受験ラジオ講座「数学重点」「数学3」

めん じゃんがら

### 総合テレビ ④

※印はカラー

- 6・00　こどもニュース
- 05　からくり儀右衛門
- 35　NHKハイライト
- 7・00※きょうのニュース
- 30※劇映画「美しき冒険」リゼロッテ・プルファー　ローベルト・グラーフ　ブルーニ・ルーベルほか
- 9・00　連続ドラマ「わが歌声の高ければ」（最終回）坂本九　水谷八重子
- 30※ニュース▽ニュースの焦点
- 10・10※ドラマ「一の糸」佐久間良子　佐藤慶　沢村貞子　中村メイコほか
- 11・20　趣味の園芸（再）

### 教育テレビ ⑩

※印はカラー

- 6・00　コンピューター講座「判定と飛び越しを含むプログラム」～1年生の身長～
- 7・00　英語会話
- 30　ギター教室「高音部における三度の練習」
- 8・00※教養特集「沖縄の芸能」本田安次・三隅治雄
- 9・00　通信高校講座　英語1
- 30　通信高校講座　英語2
- 10・00　通信高校講座　英語3
- 30　通信高校講座「数学2A」確率の間題
- 11・00　たのしいフランス語
- 30　大学講座　教育原理「大正デモクラシーと教育」

### 福島テレビ ⑧

※印はカラー

- 6・00※巨象マヤ▽呪われた村
- 7・00※巨人の星「野球ロボット・オズマ」
- 30　「お笑い頭の体操」高島忠夫　草笛光子　団次郎　なべおさみ
- 8・00※なんでもやりましょう　宮城千賀子　佐山俊二　宍戸錠　大辻伺郎
- 30※右門捕物帖「九番手柄浮世絵三人娘」入江若葉　松本めぐみほか
- 9・30※「独身の嫁たち」九重佑三子　長山藍子　森光子　坂本九　山形勲
- 10・40　土曜ロードショー「浮雲」高峰秀子　森雅之　中北千枝子　金子信雄

## 明日の番組み

### NHK 第一　1340KC

- 6・15　報道特集
- 7・00　ニュース▽ニュース解説
- 30　日曜名作座「伯林一1888年」森繁久弥　加藤道子
- 8・00　政治座談会
- 9・05　NHKシンフォニーホール　交響曲　第3番変ホ長調　作品55「英雄」
- 10・15　文芸劇場「三匹の蟹」岸田今日子　高橋昌也　青山紀子ほか
- 11・05　スポーツアワー
- 23　夢のハーモニー「君はわがすべて」「想い出の中に」ほか

### NHK 第二　1540KC

- 6・00　通信高校講座・英語A
- 40　通信高校講座「現代国語」（1）
- 7・00　精神薄弱児のために「家庭での余暇利用」
- 30　青年学級の友へ
- 8・00　通信高校講座「通教談話室」
- 20　通信高校講座「商業一般」
- 9・00　通信高校講座・英語A
- 20　通信高校講座・数学1
- 40　通信高校講座「現代国語」（1）
- 10・20　通信高校講座・数学1
- 11・00　市民大学講座「現代家族法の基本問題」扶養と社会保障

### ラジオ福島　1060KC

- 6・00　ユーアンドミースターレーンミュージック
- 7・00　ミュージックナイター
- 30　風流寄席＜毛髪について＞由利徹　都家かつ江
- 8・00　速報！JRN歌謡ベストテン　ゲスト和田アキ子　愛の化石ほか
- 9・00　ミュージックジャンプ　さらばわが恋　ホワットアイセイ　ウォーター　ノックオンウッド
- 10・00　レコードアワー
- 30　ミュージック・イン・ハイフォニック
- 11・20　大学受験ラジオ講座「日本史」「世界史B」

### 総合テレビ ④

※印はカラー

- 6・00　こどもニュース
- 05※少年映画劇場
- 7・00※きょうのニュース
- 20※歌の祭典　三波春夫　北島三郎　弘田三枝子　シューベルツ　小川知子ほか
- 8・00※天と地と「川中島の章」石坂浩二　高橋幸治　櫻山文枝　有馬稲子　上月璃ほか
- 45※報道特集
- 9・30※ニュース▽ニュースの焦点
- 10・00　NHKコンサートホール
- 11・10※ディーン・マーチン・ショー

### 教育テレビ ⑩

※印はカラー

- 6・00　若い広場「青年の船」勝部興良　井原節子
- 7・00　現代の科学「からだの中のたたかい」～からだの中の自己と他～
- 8・00※芸術劇場　創作バレエ「パック」小川亜矢子　平井あつ子　畑佐俊明　有富幸子ほか
- 9・00※文楽「双蝶々曲輪日記」～橋本の段～竹本津大夫　吉田国秀ほか
- 10・00　コンピューター講座「判定と飛び越しを含むプログラム」～犬をえらぶ～
- 11・00　テレビリサイタル　藤木真理枝楽四重奏団

### 福島テレビ ⑧

※印はカラー

- 6・00※「ゴールデンショー」ヒデとロザンナほか
- 30※シャボン玉ホリデー　ザ・スパイダース　布施明　小松政夫
- 7・00※家道一直線「くたばれ！大豪寺！」高松英郎
- 30※「サインはV」中山仁　小山いく子　松沢澄江
- 8・00※プロフェショナル「戦争セールスマン！」地井武男　高野ひろみ
- 9・00※うしろの正面だあれ　和田アキ子　塩沢とき
- 30※日曜劇場「針，この小さきもの」乙羽信子　和泉雅子　三島雅夫
- 10・30※FBI▽仮出獄殺人！

## グランド劇場＝新番組＝

29日・福島・夜9・30

### 独身の娘たち

きょうからはじまる新番組み。このドラマは、思いきった状況設定を試みている。つまり、一つの家に住んでいる人間の誰一人として血がつながっていない家庭である。

すなわち〝嫁〟ばかりの家庭である。登場するのは長男の嫁、二男の嫁、三男の嫁、それぞれ血のつながりはない。しかし、美しい三人の義姉妹たちである。そしてその三人の義姉妹が心から尊敬してやまない、温厚だが、いささかおっちょこちょいな学者肌の父（三人の夫たちの父）。古くからこの家に住み込んで面倒をみている口うるさいがお人好しのばあや―血はつながっていないけれど、それ以上に結びつきの濃い五人家族の物語りがこのドラマである。少し極端すぎるという考えがあるかもしれないので、一人ぐらい血のつながった人物を登場させようということで、四男坊の学生を加える。

こうして六人家族が生まれた。このドラマは、その六人をとおして、家族とはなにか、姉妹愛とはなにか、人間の愛情とはなにかを、明るいタッチでみつめようとする。

連続ドラマ＝最終回＝

29日・総合・夜9・00

### わが歌声の高ければ

桃太郎は、片時も忘れたことのない人、麟子と再会した。「集団新青年」一帝都劇場初進出の公演に迎えることができたのだ。

麟子を生かした中国ダネの音楽劇とバラエティーショーの二本立てによる公演は爆発的な好評のうちに、早くも一週間がすぎたある日、桃太郎に召集令状が来た。かねて覚悟はしていたものの、あと二日で、戦地へ向かわねばならないとなると、さまざまな思いが胸中を飛来するのだった。そんな桃太郎を見つめていた麟子は、桃太郎に結婚して欲しいといい出すが、桃太郎は、戦地へ行く身にとって、そんなことは出来ないと断わる。

その翌日、仲間たちの歓送会に出た桃太郎は、皆のはからいで、麟子と結婚式を上げる。

出征の日、最後の舞台をつとめる桃太郎を、母の綾と父の一平、一日だけの妻麟子が、それぞれの思いをこめてみつめるのだった…。

出演＝坂本九　水谷八重子　有島一郎　ハナ肇　光本幸子　浜田光夫　黒柳徹子　左とん平　亀井光代　奥村チヨ

## あすの運勢

小川石洲

### 十一月三十日（日・赤口）

【1月生】他人のことに深入りするな、ほどほどが自分を守る
【2月生】目的の達成には周囲の協力が必要、誠意持って当たれ
【3月生】手に汗をにぎるようなことあらん、落ちついて対処を
【4月生】少しの失敗にくよくよするな、辛抱して再起の希望も
【5月生】思い切った行動が有利ただし敵をつくればマイナス
【6月生】悪友の誘いに負けて千鳥足にならん、心をひきしめよ
【7月生】気になるニュースあっても迷うな、勇気ではねのけよ
【8月生】形勢を見きわめてから行動起こせ、無理すれば自滅
【9月生】小舟で大海に乗り出すごとし、運を天にまかせるのみ
【10月生】多少の障害あるが徐々に軌道に乗る、くじけず努力を
【11月生】金銭が愛情の面で悩みが生じやすい、冷静に対処せよ
【12月生】時期いまだ早き感があるから、あせってつまずかぬように

### 十二月一日（月・先勝）

【1月生】自力に応じた行動が安全、やりすぎれば後悔のタネに
【2月生】平凡のようだが割り合いに運気は強い積極的に行動を
【3月生】人に親切にしてかえって波乱を起こしやすい、慎重に
【4月生】なにごとも慎重に、へたに動けば誤解を招いて不利に
【5月生】信じあい助けあうことがたいせつ、独走は不利を招く
【6月生】好転のきざしがある、苦しくとも忍耐しチャンス待て
【7月生】信念を持って目標に当たれ、前途に明るいニュースも
【8月生】甘い誘いに心が動きやすい、欲心を出せばマイナスに
【9月生】一時の同情が悩みを招くおそれあり、ほどほどにせよ
【10月生】現相を見きわめずいたずらに悩むな、形勢を静観せよ
【11月生】過ぎたことにくよくよするな、心機一転し前途明るい
【12月生】頭の回転がスムーズではない、いまは控えめが安全

職場の仲間との親睦家族連れの
宴会・会食は
合理的な中国料理で豪勢にやろう
小人数での宴会・会食には予約の必要はありません
ご予算のご相談に応じます
本格的中国料理を堪能ください
中国料理
chinese restaurant
郡いわき市平駅前不二屋ビル2F（4）3848

Hawaiian Center
提供・鈴屋
常磐ハワイアンセンター
ショーのご案内
歌と踊りで楽しさいっぱい
▽11月30日（日）王将　村田英雄
▽12月7日（日）夜霧のインペリアルロード　黒沢明とロスプリモス

レヂスター・計算機・耐火金庫
日本金銭登録機
販売株式会社いわき営業所
いわき市平字大町二三　電④4306

測量機　事務用品　計量器
修理は藤森
平・かじ町　③二二九六

お知らせ
皆様御存知ですか？　いこいの殿堂　楽喜（ラッキ）
値段は最低、味は抜群、モーレツスタミナ
来て良かったと互いにほほえむ顔と顔
あなたもラッキー　私もラッキー
焼肉食堂　割烹旅館　楽喜（ラッキ）
小名浜金星駅前　TEL・②五三二八
お家族連れ、お商談、お会食、忘年会、新年会などにぜひ御利用ください

製造・販売
お宮の橋本屋
平・新川町　電④3948
（五町目バス停前）

精神科・神経科
財団法人　新田目病院
院長　新田目五郎
本院　いわき市平字才槌小路　電④四三一七八八
分院　いわき市平上荒川字安寿　電④四三一九

12月7日オープン
OPEN
開店記念・特別出演
ダニー飯田とパラダイス・キング
料金
7日・8日¥300＜飲み物つき＞
営業時間
PM5：00→11：00／土曜日曜PM3：00→11：00
ワルツ・タンゴのリズムにのり　ゴージャスなムードをたっぷり楽しめる
夢の《踊れる喫茶》ニューワールド！おそろいでおこしください
踊れる喫茶　ニューワールド
いわき市平駅前・世界館ビル4F

# 元日は全戸"日の丸"を

## 新生活運動で呼びかけ

いわき市新生活運動推進連絡協議会（大和田道隆会長）はかねて日の丸掲揚運動を起こしているが、ことしは四十五年元日を期し公民館、婦人会活動を通じ全戸いっせいに掲揚するよう大規模な普及運動を展開することになった。

このため地区新生活運動推進連絡協議会、公民館、婦人会には隣組を通じて日の丸の掲揚を呼びかけるとともに、日の丸を持たない家庭で購入を希望するものには各団体が一式三百八十円であっせんする。

このほか公民館や単位婦人会長宅に常時購入用の日の丸の旗を準備して、希望者にあっせんする方法をとるが、こんどの正月元日には全市日の丸の旗で祝福できるよう市民の協力を呼びかけている。

同JRCでは献血運動などにも積極的で来年二月ごろ街頭でチラシを配って献血運動を呼びかける。

## 人身売買の片割れも逮捕

### 内郷署に出頭

【既報】内郷警は県警本部刑事部と浜通り機動捜査班の応援をもとめて二十七日、郡山市熱海町高玉並柳一五六、全日本飯島連合会石垣組主領、窃盗などの前科十犯、石垣礼一（三〇）を営利誘かい と児童福祉法違反、職安法違反などの疑いで逮捕、同容疑で石川郡石川町双里字本宮四三、石垣組組員、バーテン渡辺新平（三）の行方を追っていたが、二十八日午前九時二十分ごろ内郷署に出頭したところを逮捕した。

渡辺は石垣ら三人と共謀、ことし七月二日、家出中のいわき市常磐湯本町のA子（一七）とB子（一七）を、金津岩松市東山の芸妓置き屋に売り渡した疑い。

## 角三が生高磐花壇を入れ

### 磐高JRCで

### 種まきから清掃まで

磐高JRCでは二十六日午後平字才槌小路地内磐女坂下の三角花だんの手入れを行なった。

横断歩道わきにある花だんはことし磐高生が整地して平一小生がマリーゴールド、グラジオラス、ヒマワリ、ダリア、キクなどを植え、通行人や通学生の目を楽しませたが、きれいに咲き誇った草花は枯れはてたのまで続けられ、付近の住民たちを感激させた。

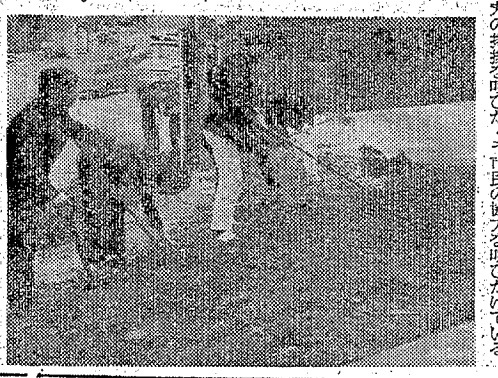

【磐高生の汗の奉仕作業】

で、本田隆光君（三）ら七人が放課後、学校からマンノウやスコップ、草ケズリなどを借りてきて汗の奉仕を行なったもの。作業は夕方

## 昨年は一万三千ビキ

### ネズミ退治へ全戸参加

いわき市内でことしもいっせいにネズミ駆除運動を展開することになり、このほど平保健所会議室に平、磐城、勿来三保健所の関係者が集まってネズミ絶滅作戦を協議した。

駆除運動は一日から実施期間はいり、来年三月十五日まで行なわれるが、ことしは各支所単位に地域くるみの駆除運動をくり広げる。

具体的には地区衛生組織を中心としたネズミ駆除の技術指導や座談会などを開いて駆除思想の普及をはかる一方、期間中に小中学生を対象としたポスターなども募集、優秀地区や功労者を表彰する。

ネズミの被害は一般によく知られていないが、伝染病を媒介、食中毒となる細菌をまき散らして野山をかけ回っては農作物、山林を食い荒らす。なお昨年のいっせいネズミ駆除運動では五万九千二百七十二世帯が参加して一万三千五百八十九ビキという戦果をあげている。このうちパチンコによるもの二百八十八ヒキ、金あみかごによるもの三千九百三十五ヒキ、毒餌によるもの七千百一ビキ、その他二千二百八十五ヒキとなっている。各支所別の捕獲数はつぎのとおり。

▽平支所＝四千六百三十ビキ（金あみかご二百七十ビキ、毒餌三千四百八十ビキ、その他八百八十ビキ）▽磐城支所＝三千五百五十五ビキ、その他十五ヒキ）▽常磐支所＝千七百二十七ヒキ（金あみかご七百二十七ヒキ、毒餌六百三十七ヒキ、その他三百七十ビキ）▽内郷支所＝二百四十七ヒキ（パチンコ七十ビキ、金あみかご二十七ヒキ、毒餌二百十五ヒキ）▽四倉支所＝三百十ビキ（金あみかご二十ビキ、毒餌三百ビキ）▽好間支所＝三百八十五ヒキ（金あみかご八十五ヒキ、毒餌二百五十五ヒキ、金あみかご五十二ヒキ、毒餌四百八十三ヒキ、その他五十ビキ）▽遠野支所＝百ビキ（金あみかご三十ビキ、毒餌七十ビキ）▽田人支所＝四十ビキ（金あみかご十ビキ、毒餌三十ビキ）▽小川支所＝六十七ヒキ（金あみかご二十ビキ、毒餌四十七ヒキ）▽三和支所＝六十一ビキ（金あみかご二十八ヒキ、毒餌三十三ビキ）▽川前支所＝五十一ビキ（金あみかご三十ビキ、毒餌二十一ビキ）▽久之浜支所＝七百五ヒキ（パチンコ八十五ヒキ、金あみかご百七十ビキ、毒餌二百ビキ、その他二百五十ビキ）▽大久支所＝千百四十ビキ（金あみかご百九十ビキ、毒餌七百五十ビキ、その他二百ビキ）

## 内職案内

いわき内職公共職業補導所
十一月二十五日現在

【概況】"若いママさんの内職ふえる"これは昨年度の内職登録者実態の一コマです。小さい子供がいるので内職はどうも出来ない…という時期はすぎました。家庭生活も合理化された現在、時間のやりくりをして内職に励むのも、大事な生活の知恵ではないでしょうか。今般、職安と市で潜在労働力を調査するため、求職申し込みカードによるアンケートをとったところ、求職申し込みのあった六〇％以上が内職を希望しており、二十歳と三十歳台の年齢層で、全体の六〇％以上を占め、しかもその四三・四％が子供がいるため働きに出られないので、内職を希望していることが明らかになりました。気軽に子供をお願いできる施設の必要性は当然として内職を希望する人たちの労働の意欲は大いに歓迎したいものです。

※紙下目取り刺しゅう＝紳士ものの子供ものの靴下に、目取り刺しゅうする仕事。五人から六人ぐらいのグループ、または既設グループに個人あっせんできる。初心者でも技術補導によってできるようになる。工賃は一足三十円前後

※レースバッグを作る仕事で、多数の求人あり。求人範囲は広く、鉤針の使える人、三人から四人ぐらいの少数グループでもあっせんできる。工賃は一枚九十円と百四十円の二種※時計バンド組み立て＝金属バンドの組み立てで、家族の協力が期待でき、男の内職にも向く仕事。平、小名浜、湯本、植田地区には既設グループがあって、個人あっせんできる。工賃は一本九円で、材料は年間を通じて切れるようなことはない※ミシン縫製＝ぬいぐるみ人形や人形服などのミシン縫製で、ミシンの所有者であれば誰にでもできる。材料は豊富で、仕事の進め方によっては、多額の収入が望める。工賃は各種、多量の求人がある※セーター刺しゅう＝婦人セーター、カーディガンなどに毛糸リボン、またはビーズなどで刺しゅうする美しい仕事。事業所または既設グループにおいて技術補導をするので、初心者でもできる。五人から六人以上のグループ、または平、内郷、小名浜、江名、好間、赤井地区に既設グループがあって、個人あっせんできる※その他クリスマス電球組み立て、各種のかがり、ビーズ刺しゅう、人形組み立て、洋裁、筆耕などその他数多くあり。内職についての求人、求職についての相談は、いわき合同庁舎内（郵便番号九七〇、いわき市平字堂ノ前二三）いわき内職公共職業補導所（電話平局大代表三一一一七一）またはもよりの職安へ。

## きょう歳末商戦開幕

### 大黒屋開店で盛り上げ

平商店会連合会（百沢易電会長、二千店）の年末連合売り出しは二十九日、大黒屋デパートの開店で盛り上げ、同時にクス玉が割れて五十羽の鳩と二千個の風船が青空に舞い上がり、開店気分は最高潮にもりあがった。待ちかねていた客たちは開店演出の白雪姫小人に誘導されて広い店内に目を見はりながら、また高級なふんい気に驚いていた。

常磐交通で初詣で募集　常磐交通では成田山と塩釜神社に初もうでの開運バスを運行することになり、会員を募っている。

成田山は鬼怒川温泉一泊招待抽せん付きで日帰りコース、塩釜神社は参詣後松島ヘルスセンターで休憩する日帰りコース。くわしいことは同交通か平駅前の常磐観光社に問い合わせればよい。


平公園下
お写真
館林
電②三三九六

カバンはフクヤマ
平・2電④三三一七

☆金魚・器具一式
熱帯魚のことなら…
安くて良い品がなんでもそろう
アマゾン
平・新川町郵便局前　電②1492

御婚礼・免許証写真とDPE
スタジオマツモト
平・紺屋町通り　電②6368

動くアクセサリー鑑賞魚の店
ネオトエンゼル
…海水魚がたくさん入荷しました…
どうぞお気軽にご来店ください
平けいさつ横　TEL・02462④4941

あさって1日→6日まで
盛高屋のお買い物で当てよう!!
特賞　万国博船の旅
一等　黒木憲ショーご招待
二等　笹みどりショーご招待

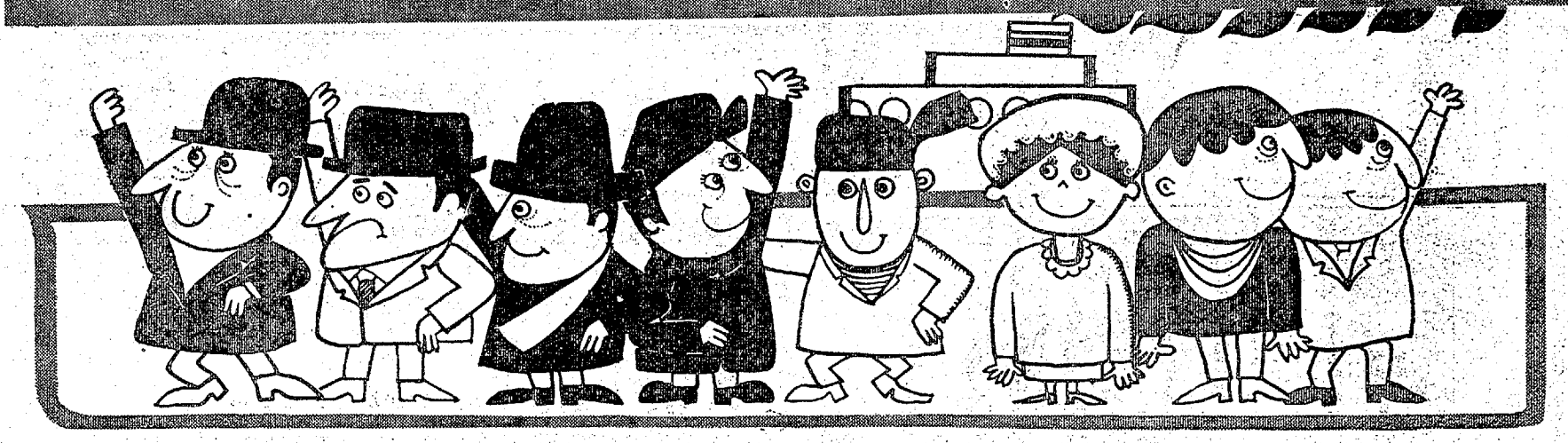

★200円お買いあげごとに補助券1枚を進呈　補助券5枚で抽せん券1枚と交換いたします
特賞　「万博船の旅」招待　400名様（6月22日午後8時小名浜港出航～23日船の旅～24日午前7時神戸港着～万博会場（8時間コース）～神戸港午後7時出航　25日船の旅　26日午後6時小名浜港着）
☆一等　「黒木憲ショー」招待　1月17日（土）平市民会館
☆二等　「笹みどりショー」招待　1月16日（金）平市民会館　☆抽せん　1月6日
☆発表　いわき民報　各店頭に掲示　当せん券交換（特賞　一等　二等）…1月6日～14日　大黒屋　常陽銀行前臨時交換所の2カ所
衣料スーパー
盛高屋
たいら三町目・☎4-3608



盛況御礼！
十二月一日（月）は店舗補修のため休ませていただきます

山
電3－3321代

# 学校大火に備え演習

## 平三中で消火・救助など

秋の火災予防運動三日目の二七日、ケガ人が発生した場合の緊急救助訓練も行なった。

八日、平消防署は平消防団との共催で午後三時十分から平三中で学校火災消火訓練の合同演習を行なった。

いわき市内の学校火災は昭和二十六年の磐高火災に始まり同四十二年の平二中火災まで計十二件もあり、とくにこの二校は、いずれも高台にあって道路事情や消防水利が悪く全焼になった。

このため、比較的立地条件の似ている平三中を選び、水利の不便な地点でいかに水利を活用して延焼の拡大を防止するかに主眼を置いて行なわれた。

演習には、平署からハシゴ車とポンプ車、消防団からポンプ車三台と可搬式ポンプ二台の計七台が参加、同時に平署の救急車も参加定から、二一〇番通報と同時に消防団の招集を行なって七台のポンプ車がかけつけ、ハシゴ車も全員避難を確認してからハシゴを利用して消火活動、数十本の発煙筒から吹き上げる煙の中で敏速に行動、この適切な行動が校舎の一部を焼いただけで消し止めたという想定で約三十分で終わった。

最後に澤川一助署長らが講評にあたったが、この中で澤川署長は「この地域はとくに水利に不便なところで、この演習を機会に今後さらに消火栓と水利施設の増強を図るための運動を進めていきたい」と述べた。

まず、三時十分、家庭科の授業で料理を実習中、プロパンガスがもれて燃焼器に引火、さらに油ナベに燃え移って拡大したという想

【平三中での学校火災合同演習と救助訓練】

# きょう歳末商戦開幕

## 大黒屋開店で盛り上げ

平商店会連合会（吉沢易兎会長、二千店）の年末連合売り出しは二十九日、大黒屋デパートの開店と歩調を合わせて開幕、五日の官公庁ボーナス支給日から商戦は急上昇する。売り上げ目標は三億三千万円で、前年の二割増を見込んでいる。

初企画の〝万博海の旅〟がどのような答えを出すかも注目の一つだが、常陽銀行前の抽選所では特賞の万博のほか二つのショーもかけて歳末気分を盛り上げている。

商戦の大黒屋デパートでは開店の午前十時に、一時間も前から客が並び、開店直前には千人を越す人数。

頼ましいブラスバンド「勝者の行進」演奏にのった開店式は、スイス、インド、ロシア、アメリカなどの民族衣装で着かざった七人の開店演出ガールが同店社長ら五人の役員にハサミをわたし、司会の開店宣言でテープにハサミがいれられ、同時にクス玉が割れて五十羽の鳩と二千個の風船が青空に舞い上がり、開店気分は最高潮にもりあがった。待ちかねていた客たちは開店演出の白雪姫小人に誘導されて広い店内に目を見はりながら、また高級なふんい気に驚いていた。

馬目勝次郎社長談＝市民のみなさんには大変お世話になり、やっと後オープンできました。しかし来年二月には全店開店の予定ですので、そのとき、お世話になった方々をお招きして披露会を開きたいと思います。交通が混雑しますのであと一週間くらいで信号灯ができますが、なおここに地下道を設置すべく建設省に陳情中で、一般の交通に支障のないようにしたいと思います。

【大黒屋開店の雑踏】

# 急行など電車二本が遅れる

## 勝田付近で衝突事故

二十九日午前、常磐線下り上野発平止まりの急行と普通電車二本のダイヤが乱れ、五十分から三十分の遅れが出た。

同日午前八時四十分ごろ、茨城県勝田の常磐線下り赤塚～内原間踏み切りで上野発午前七時五分の急行ときわ一号が耕運機と衝突し、電車に多少の故障が出たため、平着同十時二十分の予定が五十二分遅れて到着。

またこの事故のため上野同六時四十一分発、平同十時五九分着の普通電車（四五三）も三十分遅れた。

現場復旧が早かったため、この二本だけでまもなく平常に戻った。

# バイクの少年ケガ

## 二十八日午後八時三十一分ごろ

いわき市平泉崎字向原一一地内市道で、同市四倉町の運転手少年（三）はバイクに乗り右折しようとして、左側に停車していた同市平下市萩字四左衛門内一三、自由業小林新さん（三）の普通乗用車に衝突、このため少年は自転車倒して全身を打ち一週間のケガ。

平署の調べでは、少年がハンドル操作を誤ったもの。

# 横断歩道ではねる

## 二十八日午後七時五分ごろ

いわき市平字田町一地内県道でいわき市好間町のサービス業少年（三）は普通トラックを運転、横断歩道手前で一時停車、歩行者の渡るのを待ったが、なおよく安全を確認しなかったため同市内郷白水町川平七四、事務員矢吹ミエさん（三）をはねる。足などに一週間のケガをさせた。

平署の調べでは、少年が安全の確認を怠ったもの。

# トラックにはねられる

## 二十九日午前零時二十分ごろ

いわき市平字大町七ノ一地内国道で、千葉県東邦飾都沼南町高柳一五七一、運転手高橋忠司（三）さんは大型トラックを運転、交差点の右方向からきたいわき市平字佃町二ノ二、サービス業佐藤義一さん（三）の自転車に衝突、佐藤さんは転倒して頭などに十日間のケガ。

平署の調べでは高橋が交差点で徐行を怠っていたもの。

# 退職手当てなど33万円要求

## 閂山の好間炭鉱労

閂山を運営した好間炭鉱では二十九日午前九時からの団交で、労組側は閂山手当て十二万円、予告手当て五万円、来期ボーナスなどの金を始め炭住の六カ月無条件使用、再就職のあっせんなど十一項目を要求しているが、会社側は閂山手当て五万円、炭住は三カ月無条件使用の回答を動かさず難航している。

# 横断中はねられて重傷

## 二十八日午後五時半ごろ

いわき市好間町地内国道で、同市同町北好間字三反田四二、失対労務者佐藤チヨコさん（六）は道路を横断していたところ、走ってきた同市三和町合戸字入藪一四四、会社員大輪一郎（三）さんのバイクにはねられ、鎖骨を骨折するなど二カ月の大ケガをした。

# 寿金沢など学区変更を陳情

## 遠い六小は通学に危険

いわき市平鎌田の寿金沢、味噌能、西山下地区の代表者らは、二十九日朝いわき市教育委員会を訪れ、学区が現在平六小となっているため、平六小よりも近い平三小に変更するよう陳情した。

同地区は平三小まで徒歩で約十分程度で行ける地点にありながら学区は二、三㌔も離れた平六小に指定されているため、児童たちはバス通学を余儀なくされ、交通事故の危険にさらされている地域。陳情の理由としては①平六小までの通学距離は、平三小に比べて三倍以上もあり、金属がバスで通学交通事故の危険にさらされている②バスの関係もあって、自宅出発は午前七時十分ごろ。バス通学による肉体的、精神的不安は、小学校児童にとって、教育の阻害になっている③バス運賃の値上げは、父兄にとっても大きな負担であり、諸物価の値上がりなどもからみ、父兄の負担はバカにならない。バスで通学しなくとも良い平三小であるならば、通学費を他の教育費に活用できる④平三小に学区が変更された場合は、旧鎌田橋を利用することによって、交通による危険が少なくなり、父兄は児童の安全が守られ、経済的負担から解放される四点を強調している。

自作農資金貸し付け審査委員会　県いわき農政事務所では、十二月三日午後一時から県いわき合同庁舎会議室で、自作農資金貸し付け適格認定審査委員会を開く。

農業委員会　いわき市議会災害委員会は一日午後一時から委員会室で開き、二日からの十二月市会について会期、運営方法を協議。

# 盛況御礼！

十二月一日（月）は店舗補修のため休ませていただきます

三田小路店


故 小宅嘉一 の葬儀に際しましてはご多忙中のところ遠路わざわざご会葬くだされご丁重なご香料を賜わりご芳情誠にありがとうございました

実はお伺いしてお礼を申しあげるのが本意ですが略儀ながら紙上でお礼を申しあげます

昭和四十四年十一月二十九日
いわき市鎌田町本町一丁目七の五

喪主　小宅嘉丹
妻　小宅さだ
男　鈴木紀四
親類代表　小宅将夫
同　小宅節男
友人代表　下山田辰雄

中屋建材店



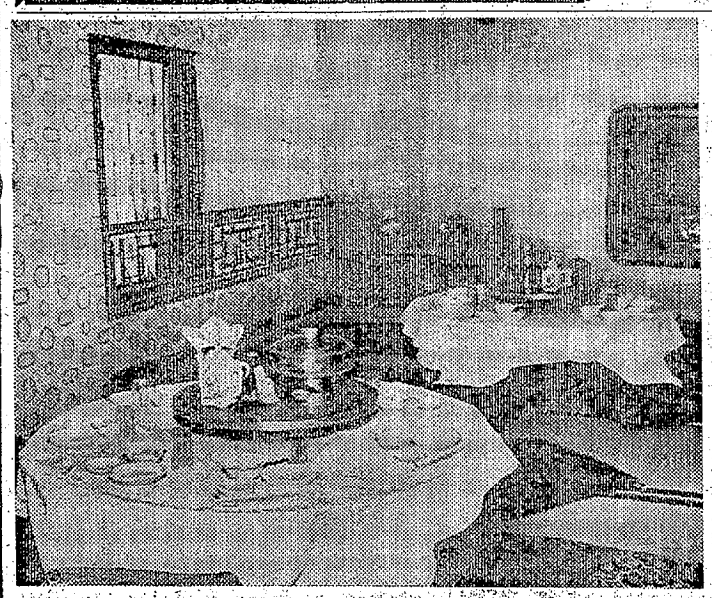

忘年会・新年会のご会合に…

夢をみたす世界の味

中国飯店 盧山

平・二町目（平和通り）　電3－3321代

■ご予算によりご相談に応じます
■ご予約はお早めにどうぞ！

前の「愚庵ノート」は素朴ないなか娘のような感じであったが、今回のはこれがいわき生まれとわが目を疑いたくなるほどの、あで姿である。

愚庵は中柴先生とは同郷であるばかりでなく、祖先は同藩士という間柄である。従ってその評価はどうしてもあまくなると考えられやすい。「愚庵文献覚書」は第三者が、愚庵の人物や作品をどういう風に評価を下しておるかを知らしめる資料であるといえる。ところでこの文献覚書の百五十五項に昭和十六年春陽堂発行の「鴨島随想」という本に、「この土地にて安藤対馬守を知らないものはないからうが愚庵和尚を知らぬものは多い。ところが日本近代の歌壇では安藤対馬守を知る者は稀れであっても、愚庵を知らぬものはあるまい」と書きだし、「彼の宗教は芸術、その芸術は宗教であった。またこうも言える。彼には宗教も芸術もなかった。ただ真実の人生があった」と結んであると書いてある。

斎藤茂吉がアララギ誌上に「愚庵和尚の歌」をのせたのが大正四年である。鴨島は大正二年から同七年まで平の才槌小路の、今の新田目病院の少し下の二階建ての家に聖公会牧師として在住しておった。（少なくとも大正四年、五年当時はここに住んでいた）恐らくは茂吉の書いたものを見て、自分が平に住んでおるがゆえに、この随想を書いたものだろうと思われる。愚庵がニコライ神学校にいたことや、次郎長の養子となったことのあることなどを鴨島は知っていたかどうか。鴨島も士族という牧師の養子であった。宗教家で芸術家という二者相似の立ち場にあった鴨島の感想として興味深いものがある。

## 愚庵の鬼

### 「天田愚庵の世界」を読む

◇…　高木　稲水

「愚庵の漢詩と郷学」「愚庵の和歌」は斎藤草児先生のご執筆かと思われるが、いろいろの文献をしらべあげての労作であり、ある意味では本書の大切な胴体をなすものといえる。私は漢詩とか和歌については、あまりよくわからないが、拘軒、桜関、水竹などの郷土の漢詩人や藩校のことなどについて教えられるところが多かった。

近ごろの出版物には活字が小さすぎたり、文章がごたごたして、われわれ老人には読みにくいものが相当あって閉口するが、本書は活字の大きさも行間のあきも適当であり、中柴先生の平明達意の文とあいまって気楽に読み通すことができた。その上、ところどころに筆者（中柴）と注して著者が顔をのぞかせており、筆者も愚庵もこの土地の人なので、出てくる人物や地名にもなじみのあるものが多かったので一層興趣をそそられて読んだ。

注文をつけるとすると、地名、人名、雅名などは特別の読み方があるから注なりふりがなりがほしかった。たとえば清水産業坂などはどう読むのだろうかとまどった。若潮汐子も同断。漢文漢字に縁遠くなった現代では、漢詩には書き下し文をつけなければ読めない人が多いのではなかろうか。愚庵の遺稿「水魂同水敵　鉄骨人苔穿……」などもこの原文だけでわかる人があるだろうか。漢詩人として偉かったといわれても、五字ずつ漢字をならべてあったのでは経文を聞いているようなものであろう。郷里にある愚庵の遺稿なども活字に改めた注でもつけなければせっかくのせたかいがなかろうと思う。斎藤先生というその道の専門家が共著者となっておるのだからぜひ、そうした心づかいをしてほしかった。

愚庵の詩友梓湖村は祐茶々前のように書いてあるが、杉下六良先生の「解説愚庵百首」にある五十郎が本名のはずである。祐茶は別名なのか別号なのかその辺のことはよくわからない。「漢和解題」という名著があり、いつも和服で汚ない早稲田の教室で唐詩選の講義をやっていた。杉下先生が国学院哲学講師と書いているのは東洋哲学でも講じていたものか。

「天田愚庵の世界」は愚庵研究の集大成ともいうべき著述であり、よく世間にある暇と手数だけかけてなまの資料を集めたような無責任な出版物ではない。資料を自分のものとして消化して食べやすい料理として、われわれに提供しておる良心的著作である。十年、二十年、愚庵一筋に生き、本書を出版した中柴先生はまさに愚庵につかれた愚庵の鬼ともいうべき人である。多年のご研究の結晶に敬意を表し、大きな提灯を持つことよってくだんの如し。

（評者・高木医院事務長）

## 十二月のことば

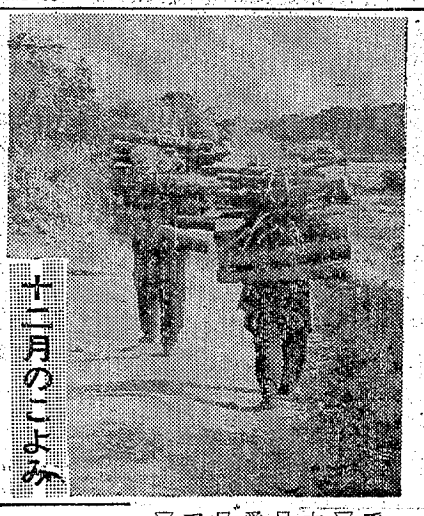

# 寒さ厳しい年末

## 初日の出は6時50分

天気概況　二十日前後の周期的変動があるが、前半は温暖気味、後半は寒さが厳しくなり、とくに年末には変動の大きいことが予想される。

▽気温＝一般に暖かい日が多く、月平均では高めだが、上旬に強い吹き込みがあり、とくに月末には冷え込みの強い日が多い模様。

▽降雨降雪＝一般に冬型の気圧配置が始まる。晴天の日▽二日いわき市を通る低気圧が通り、大きく天気の崩れることもある。とくに年末は変動が多い。元日の日の出は午前6時50分。

▽日の出＝一日6時30分、三十一日6時49分

▽日の入＝一日16時20分、三十一日16時28分

行事　▽一日歳末助け合い運動始まる。晴天の日▽二日いわき市

【冬じたく姿する山村の人＝遠野で】

## あすの行事

▽一日＝☆明徳館幼稚園遊戯会（午前9時）常磐市民会館ホール

## 市民会館あすの催し

【平】☆ヤスミツ木工家具展示会（午前9時）

大会議室☆新人画家油絵展示会（午前9時）第二会議室

▽12月一日＝【平】☆いわき市文化祭日本画、洋画展準備（午前9時）大会議室

## 映画・演劇・ラジオ

※【平】

☆ひかり座（七・〇〇）ラブキャンプ7（八・二五）ギャングブ

☆聚楽館（六・二〇）国際泥棒組織（八・二五）0の決死圏（↓1日）

☆平東宝（六・五〇）水戸黄門漫遊記（八・二〇）日本一の断絶男（↓9日）

☆東映三夜（七・一六）浮世絵千一夜（八・二六）恐怖奇形人間（↓4日）

☆平日活（七・四六）日本列島（九・四五）ベトナム（↓9日）

☆平大映（六・四六）新猫番外地（八・三三）女体（↓2日）

☆アポロ座（六・一五）殺しのビジネス（七・四五）アンツィオ大作戦（↓5日）

☆名画座（六・三四）情事のあと始末（七・三四）女子学生の記録（八・五一）

☆民劇（六・三〇）穴に賭ける（七・四〇）初布団（八・五一）

☆民劇（六・三〇）穴に賭ける（七・四〇）初布団（八・五

日）

☆【常磐】

☆三函座　刑務所破り　いそぎんちゃく　心中天網島（↓2日）

☆常磐日劇　女体の神秘　完全なる結婚　エスカレーション（↓1日）

☆湯本金星座　博徒百人任侠道　組織暴力・兄弟盃　必殺博奕打ち（↓2日）

※【小名浜】

☆国際　赤毛　日本一の断絶男（↓2日）

☆磐城座　色ざんげ　通り魔の告白　生娘闘絶（↓2日）

☆金星座　日本暗殺秘録　どぶ鼠作戦（↓5日）

☆銀星座　グランドバカンス　非情の切り札　明日よさらば（↓1日）

※【植田】

☆うえだ館　女の市場　私が変てた女　奇々怪々・俺は誰だ？（↓2日）

☆中央館　好色一代無法者　変態処女の肌（↓2日）

☆菊多館　必殺博奕打ち　緋牡丹博奕打ち　緋牡丹博徒鉄火場列伝（↓1日）

☆植田ロマンス　空爆特攻隊　新・荒野の七人（↓1日）

※【四倉】

☆四倉国際　さくら盃仁義　博徒無情（↓29日）

訂正　27日付け100貨店の「異句同音」とあるは「異口同音」のあやまりでした。訂正します。

## 100貨店

### 実大事件で被告のいないまま欠席判決が行なわれ、実刑を言い渡されるという異常裁判

が、きのう東京地裁で行なわれた。東大事件は大規模な集団暴力による悪質なものであり、法律の支配を否定する行為に対しては、当然の帰結であるとする検察陣に対して、弁護団側は「裁判官の一方的な暴力的判決である」と激しく対立し、この欠席裁判をとおして、現代の病める社会を象徴しているようだ◆実刑を言い渡された被告も分離公判をうけた被告も、その行為に変わりはないのに、裁判官のいうことを聞かなかったために、心証をわるくして、対照的な結果が生まれたわけだが、判決理由を読んでみると、被告と裁判官との間には、どうしようもない大きな断絶がある◆憲法のもと思想の自由は許されており、被告人の犯行の動機となった政治的、あるいは思想的な問題については、いっさい関知しないが、その行なった暴力行為は絶対に許されない、としているのに対して、被告人らは、その政治的な信条の正当性を確認する裁判でない限り応じられないとしている。事実審理に当たって、弁護人側の反証もない裁判がはたして、正しい裁判といえるか◆日約のなかに「ダニエルの裁判」（スザンナの受難）という物語りがある。美人の人妻スザンナのとりこになった二人の長老が、「われらのいうことを聞かぬと、お前がある青年とふしだらなことをしたと訴えるゾ」とおどかし、スザンナはそのため死刑を言い渡される◆予言者ダニエルは、長老の偽証を知って再審を要求、二人の長老を別々に調べたところ、それぞれちがった答えをしたためバレてまい、二人の長老は石殺しになる――神聖なる法廷とは、あくまで真相、真実の探究の場でなくてはなるまい。ダニエルならぬ弁護団の使命と責務を望むや切。

（龍人）

特許ダスキンは――
水を使わない科学のお掃除
▶掃く　ふく　みがくがワンタッチで◀
地区代理店　ダスキン平
TEL・4－5330　（好間町　稲葉商店）

とつぐ良き日の
衣裳おしたく…
ご予約お待ちしております　お気軽にご相談ください
皆様の美容姿の相談どころ　ひで美容室
平・新田町（花ぞの裏）電④3361

営業時間AM6：30～AM1：00
モーニングサービスPM1：00まで
（ラクトールトースト付き）
午後6時から洋酒喫茶
平駅前星野ビル2階
喫茶　藤Fuji　電4-6517

日本酒やタオル　にしょうゆ
いずれも御歳暮の常連です。たまにはお酒のビンが電気スタンドに使える日本酒の詰め合わせなどアイデア一杯のご進物などいかが
求広セット（電気スタンド）　二〇〇〇円
ハニーワインセット　六〇〇円～一二〇〇円
白子のり詰め合わせセット　二〇〇〇円～五〇〇〇円
永谷園詰め合わせ　五〇〇円～一〇〇〇円
キッコーマン醤油
越　フジコシ

おしるこ
おぞうに
いそべ
あべかわ
あんみつ
花ぞの
たいら・新田町
でんわ③三〇八四

寒くなりました
冬のしたくはまだ？
●冬をスマートに暖こなすあなたにことしの冬の流行をお届けいたします
衣料スーパー　すずらん
いわき市内郷綴町樋下　電⑥二五六一
内郷駅　すずらん　高萩医院　かなざわ　6号国道

▽受験子の机にそっとずしのぜん　出前は勝ちゃん
▽たれかれにすすめるすしや花の酔　平字南田　電⑤五五五八
勝ちゃん寿し

【入院随意】
鈴木助産院
院長　鈴木ミエ
副院長　池田敬子
いわき市平字田町五一　電④二七八八

銘菓　雅菊
松月堂
本店・平鎮座　平③1551（代）　小名浜店・磐城　③4851

社員募集
事業拡張　先日の応募のときは定員数のご協力ありがとうございました
配管工　十名　日給　千六百円～千八百円
女子事務員　三名　月給　二万～二万五千円まで
現場員　三名　月給　四万～六万円まで
▽社保・有給休暇あり　交通費全額支給
週休　昇給年二回
新産工業株式会社
いわき市内郷綴町金谷一の一
電⑥二九三三～二・二四一三

機械技術社員募集
機械設計並びに工事監督者　若干名
＜資格＞工高機械科卒以上　35歳迄　経験3年以上
＜待遇＞給与は当社規定による（昇給年1回　賞与年2回）
＜書類＞履歴書（写真添付）
12月20日まで
当社事務課宛郵送ください
追って面接日を個通知いたします
（秘密厳守）
日素工業株式会社
いわき市小名浜字林ノ下20
磐城（0246）5－3165代

《急募》
連日盛況のため大増員!!
一、お座敷女中さん　十名　日給千五百円以上　ボーナスあり
一、ホステス　十名　日給千五百円以上
一、バーテン　一名
割烹幸楽
クラブ　クインビー
お電話ください
（小名浜）電②三〇一・三八五六③三八二七・三八二八

勝手　女中さん募集▽勤務時間＝午後五時～十一時まで▽月収一万五千円　▽連絡先＝電（平）④四〇六三・七五二五
アパート▽六畳　三畳　台所ガス水道つき　みたい荘▽場所＝福島いすゞ自動車裏▽連絡先＝電（平）④二六九四
アパート▽六畳四畳半▽ガス　水道　ふろ付き　日当たり良し▽駐車場あり▽場所＝平・三倉36山崎荘電③三三六五

お知らせ
毎度お引き立てありがとうございます
このたびうなぎの店として
電話勿来二局四六〇八番
を増設いたしました
なにとぞご利用ください
昭和四十四年十一月二十九日
割烹旅館　山田屋別館
いわき市植田町町後　電②二八一八