水道料金値上げを減額

家庭用を220円に統一

市会最終本会議で可決

いわき市九月定例市議会最終本会議は七日午前十時半から開き、付託案件について各部常任委員長から審査報告があったが、水道料金の値上げについては「市民生活に与える影響が大きいので、上げ幅を水道事業運営に必要最低限に押える」こととし、平均三三・一七%の値上げ案を三〇・五二%に引き下げる修正案が鈴木建設委員長から報告があって可決した。市水道事業は上水道九、簡易水道十九と三千八百万円の赤字を旧市町村事業から引き継ぎ、ことしから一元化したもので、家事用基本料金も当局案二百五十円（小川、久之浜を除く）が二百二十円に減額され、家事用の値上げ率は一割を割った。なお新水道料金は四十六年まで三カ年間の時限料金。

減収は二千三百万円

三年間の時限条例に

最終本会議は付託議案・請願の審査報告が佐瀬（原生）坂本登（総務）三瓶（文教）強口（商工水産）鈴木栄（建設）渡辺平（農林）の各正副委員長から報告があり、市民注視の水道料金値上げ問題については鈴木建設委員長が、①水道事業の赤字経営は合併に基づく必要事業だから一般会計から繰り入れ充当すべきだ②公共料金の値上げは差し控え、統一的なものにすべきだという意見もあって委員会としては重要議案だけに市当局と四日間（会期は二日）にわたり協議を重ねた結果、市民生活に与える影響が大きいので、料金上げ幅は運営上最低限に押える修正案を提出した。修正案は改定案三三・一七%に対し三〇・五二%と二・六五%を引き下げるもので、原案による見込み増収額（四十六年度まで三カ年）十九億五千四百九十九万円が十九億三千百三十万六千円に二千三百六十八万四千円の減収となる。この対策としては、企業努力の中で三年間に経費を一千万円節減し、残る千三百六十八万四千円については一般会計から貸し出しを受けるほか、渇水対策五カ年計画を三カ年計画に短縮し、有収率を高めて貴重な飲料水を大地に吸わせないよう努力するなど措置を要望付けとした。同修正は多数賛成で可決されたが、水道使用者件数の四三%を占める一般家庭、とくにその六〇%が使用十㎥以下だけに、家事用料金二百二十円への修正は公共料金上昇の昨今だけに市民に好感を与えている。

新水道料金の家事用について現行料金と比較してみると、草野簡易水道が三十円安、勿来、四倉が据え置き、平の七十円高を最高に常磐の二十円高までいろいろだが、今回の場合は"値上げ料金"というより"統一料金"ともいえる性格のもので、三百円の小

水道料金修正額（単位円）

		原案	修正額
家事用	基本	250	220
	超過	305	305
営業用	基本	305	305
	超過	703	703
団体用	基本	703	703
	超過	305	305
工業用	基本	3,030	3,030
	超過	505	505
浴場用	基本	5,000	4,000
	超過	202	202
臨時用	基本	505	505
	超過	000	000
船舶用	基本	305	305
	超過	570	570
特殊用	基本	505	505
	超過	000	000
共同家事用	基本	205	185
	超過	025	025
私設消火栓		250	250
◎小川・久之浜＝他地区の配水管と接続されるまでの			
家事用	基本	270	253
	超過	330	330

三木元外相招き講演会

近く西村民社委員長も

国会が年内解散、新年早々総選挙が確定となったため、自民、社会、民社、公明、共産の各党とも地方遊説に乗り出し、政局はとみにあわただしくなって来た。

本県第三区浜通り地区でも各党の候補者は入り乱れて講演会、懇談会などを開いて選挙民への活発な運動を展開しているが、さきに長谷川農林大臣を招いて講演会を開いた自民党の菅波茂代議士後援会（鈴木常松会長）では、元外務大臣三木武夫、元農林大臣井出市太郎の両氏を招き、九日午後一時から平市民会館で時局講演会を開くことになった。

民社党でも十五日ごろ、西村委員長が来平することに内定しており、各党の大物が続々来援することになっている。

あす金融相談　十月の商工中金、中小公庫合同金融相談は八日午後一時からいわき商工会議所で受け付ける。

菅波茂後援会の日程きまる

菅波茂後援会（鈴木常松会長）はつぎの日割りで時局講演会を開く。

▽八日午後一時＝浪江町体育館、講師は元外務大臣三木武夫、元農林大臣赤木宗徳、代議士菅波

長瀬市議に藍綬褒章

長瀬彰義氏

いわき市小名浜字林城、酒造業

長瀬彰義市議（六四）は、十三日自治省五階ホールで藍綬褒章を贈られ、引き続いて皇居で夫人ともども天皇陛下の謁見をたまわることになった。長瀬氏は玉川村議、小名浜町議、磐城市議、いわき市議を通算三十五年つとめ、小名浜町議会、磐城市議会の議長を三期、磐城共立病院議会の議長十二年つとめた自治功労者。現磐城共立病院運営特別委員会委員長、財団法人潮見生活保護事業理事長など多くつとめているが、市議の現役で同章を受章したのは初めてだという。

勿来地区戦没者追悼式　いわき市勿来地区の戦没者追悼式は十五日午前九時から勿来市民会館で行なう。

市民会館あすの催し

【平】☆市職員研修会（午前9時）大会議室☆地方行政連絡会議　県いわき地方行政連絡会議室では十五日午後三時から県いわき合同庁舎会議室で、第七回いわき地方行政連絡会議を開く。

【平】☆小名浜第一中学校吹奏楽練習（午後2時）ステージ☆下水道排水設備

記者席

新政会が人勧実施を主唱！

○…七日の最終市会で公害対策、内郷駅橋上改札の存続、公務員の給与改訂の三つの意見書が議会提案で可決された。

○…その二つ、公務員の給与改訂意見書は人事院勧告の完全実施を政府に要望するものだが、提案したのは自民党の党籍こそないが新政会からとあって関係者はびっくり。

○…例年の人勧完全実施の主唱者は革新党と相場がきまっているのだが、七〇年安保、その前年の衆議院解散含めの昨今、思わぬ新政会の抜き打ちに革新議員は苦笑い。

明るい社会づくり推進大会　明るい社会づくり推進委員会（いわき市小名浜岡小名字西前原七八）は、十九日午前九時から常磐市民会館で「明るい社会づくり推進大会」を開く。

市民会館あすの催し

【平】☆市職員研修会（午前9時）大会議室☆いわき学生寮保護者会総会（午後1時）第一会議室☆平地区青少年健全育成推進会議（午前9時半）第二会議室☆ナカセホームプロダック講習会（午後1時）第三会議室☆いわき産業文化祭農林水産館運営打ち合わせ（午後1時）第二会議室☆身体障害者聴覚者巡回相談会（午前9時）第一・第二楽屋☆小名浜高校吹奏楽練習（午後4時）ステージ

才言

▼…水道料金の値上げ幅を減額修正可決。とくに一般家庭の負担を抑制したことは、最近にないヒット。

▼…こんどは北茨城市と救急応援協定。このところ市消防行政の活躍めざましい。

▼…各党大物が続々来市。国民が安保の賛否決めるのは選挙だけ。

天気予報

玉川半場提供（小名浜測候所発表）

【今夜】東よりの風、曇り時々晴れ。

【あす】東のち南よりの風、曇り

【海上】今夜あすとも多少波がある。

あすの暦

10月8日（水）		
暦	8月27日	
六曜	仏	滅
日出	5・37	
日入	17・10	
月出	2・08	
月入	15・38	
満潮	1・35 / 14・56	
干潮	8・13 / 20・45	

県緑化研究会

15日　高坂小

県教委、いわき市教委、県学校緑化推進委員会、小学校教育研究協議会、高坂小主催の緑化研究会で開かれる。同研究会にはいわき市内はもちろん隣接の双葉、田村、東白川、石川各郡の小、中校から約二百人が参加、自由参観のあと研究協議、午後から三班に分かれて①花づくりコースの②樹木選定コース③造園コースについてそれぞれ研究、高坂小の緑化研究会は校庭に交流の緑化を倍にしました。

毎日の練習は決して楽なものではありませんでしたが、

（常盤関船町南館二四）

民素抄

加藤香風選

平　今宮　タマ

としよりにやさしい音楽しみなよう

【評】そんなにようこんもらえるとは

平　仲家　武雄

七五三カメラのお供連れで来る

内郷　増田　幸子

物売りは安いですよを先にいい

平　桜山　山柳

イモ表会旧友の顔フト浮ぶ

東京　昭田　泉子

消火無防備の四地区を視察

市議会総務委員会

市議会総務常任委員会といわき市消防本部は三日午前九時から今後の消防水利の確保をはかるため、とくに消防水利に難点のある四地点を選んで綿密な実態調査を行なった。

これらの地点はいずれも地区住民から消火栓設置要望の陳情書が出されていたところで、市総務委員会が直接調査に乗り出したのはこれが初めて。

今度調査にあたった地点は、平地区が谷川瀬字西の作一帯、磐城地区が鹿島町船戸団地、常磐地区の湯本天神付近、内郷地区の鶴城立野付近の四地点。これらは、住宅が密集していながら消化栓などほとんどなく、火災が発生した場合の消火活動について問題視されている。

調査に当たった総務委員は各署

たりしないので、あしたになると張り切りすぎて脚腰が痛み、うなっているひとも見受けるが、こんなときでもないと、バカになって全身運動をするチャンスはないかもしれない。秋はスポーツのシーズン、だが勧めていたり、商売していると、そんなヒマはない。それだけに運動会での肩ひじ張らぬ解空での心よい疲れが、どれほどストレス解消

との配水管が接続されるまでは、現在十円に）と五十円のダウンがめだっている。地区別現行料金（家事用基本料金）次のとおり。

▽平上水道一五〇円▽赤井簡易水道一五〇円▽平窪簡易水道一三〇円▽草野簡易水道二五〇円▽磐城上水道一九〇円▽勿来上水道、山田・法田簡易水道二二〇円▽常磐上水道・鹿島簡易水道一〇〇円▽内郷上水道一八〇円▽四倉上水道三二〇円▽小川上水道三〇〇円▽好間簡易水道一八〇円▽久之浜上水道三〇〇円

長瀬市議に藍綬褒章

長瀬彰義氏

いわき市小名浜字林城、酒造業

長瀬彰義市議（六四）は、十三日自治省五階ホールで藍綬褒章を贈られ、引き続いて皇居で夫人ともども天皇陛下の謁見をたまわることになった。長瀬氏は玉川村議、小名浜町議、磐城市議、いわき市議を通算三十五年つとめ、小名浜町議会、磐城市議会の議長を三期、磐城共立病院議会の議長十二年つとめた自治功労者。現磐城共立病院運営特別委員会委員長、財団法人潮見生活保護事業理事長など多くつとめているが、市議の現役で同章を受章したのは初めてだという。

勿来地区戦没者追悼式　いわき市勿来地区の戦没者追悼式は十五日午前九時から勿来市民会館で行なう。

市民会館あすの催し

【平】☆市職員研修会（午前9時）大会議室☆地方行政連絡会議　県いわき地方行政連絡会議室では十五日午後三時から県いわき合同庁舎会議室で、第七回いわき地方行政連絡会議を開く。

【平】☆小名浜第一中学校吹奏楽練習（午後2時）ステージ☆下水道排水設備

記者席

新政会が人勧実施を主唱！

○…七日の最終市会で公害対策、内郷駅橋上改札の存続、公務員の給与改訂の三つの意見書が議会提案で可決された。

○…その二つ、公務員の給与改訂意見書は人事院勧告の完全実施を政府に要望するものだが、提案したのは自民党の党籍こそないが新政会からとあって関係者はびっくり。

○…例年の人勧完全実施の主唱者は革新党と相場がきまっているのだが、七〇年安保、その前年の衆議院解散含めの昨今、思わぬ新政会の抜き打ちに革新議員は苦笑い。

明るい社会づくり推進大会　明るい社会づくり推進委員会（いわき市小名浜岡小名字西前原七八）は、十九日午前九時から常磐市民会館で「明るい社会づくり推進大会」を開く。

才言

▼…水道料金の値上げ幅を減額修正可決。とくに一般家庭の負担を抑制したことは、最近にないヒット。

▼…こんどは北茨城市と救急応援協定。このところ市消防行政の活躍めざましい。

▼…各党大物が続々来市。国民が安保の賛否決めるのは選挙だけ。

天気予報

玉川半場提供（小名浜測候所発表）

【今夜】東よりの風、曇り時々晴れ。

【あす】東のち南よりの風、曇り

【海上】今夜あすとも多少波がある。

あすの暦

10月8日（水）		
暦	8月27日	
六曜	仏	滅
日出	5・37	
日入	17・10	
月出	2・08	
月入	15・38	
満潮	1・35 / 14・56	
干潮	8・13 / 20・45	

夕刊 いわき民報

あなたの美しさのすべて　つーゼー化粧品

おしゃれの店　藤越化粧品店　いわき市たいら　ぎんざ通④2907

HANDBAGS　コシカバン　たいら・ぎんざ　電④4400

Kanebo　社員募

業務拡張のため人材を求む

女子美容部員　勤務地／東京銀座及び上野　資格／高卒以上　年齢25歳まで

女子事務員　勤務地／東京・浅草　資格／高卒以上　年齢25歳まで

男子販売員　勤務地／東京・浅草　資格／高卒以上　年齢25歳ぐ

《待遇》給与・31,000円以上　り優遇　賞与　昇給年二回　定あり　交通費全額支給《住宅

《締め切り》10月11日まで履歴書　お送りください　または本人持

送り先≫いわき市平・正内町40（平三八

カネボウ化粧品　東京東

輝　きにつつまれ　結ばれるふたり　エンゲージリングは　カリブダイヤを　日本チクタクチェーン　ホモト　たいら・二町目　TEL・3〜2607代

業務用　日立石油ストーブ

作業場に…　学校に…　病院に…　オフィスに…　商店に…

日立の電気・機器総合商社　諸橋電機株式會社　本社　いわき市平字五町目　電3—1211代　出張所　原町　福島

日立温風暖房機　床置　天井吊上

東京ス　いわき市

市制三周年迎え 各界から意見を聞く ⑤

―市民―　市合併の功労者とみているようですが、現在の心境は…。

十四市町村の合併は、今後地域が脚光を浴びる踏み出しである。好んでも、好まなくても、感情を離れ、合併に同調するよう町民に呼びかけ納得を得た。ところがその後の市政のあり方をみると、市街地中心主義の施策で、辺地をないがしろにするような印象をうける。そのためか旧四倉地区では『合併をして損をした』という声が一部に現われていると聞く。これはゆゆしいことだ。市は合併の恩恵を市街地にも、辺地にも均等にするような政治を行なうべきだと思う。辺地住民の不平を解消するような市政で『合併してよかった』という印象を住民に汲み込ませて欲しい。

―合併後、四倉漁港修築費の受益者負担金の免除問題が起こっているが、これについて。

―新四倉港完成後は、水揚げがふえて、加工業者など恩恵をうけると思いますか。

県外船も入港するようになるので水揚げはふえると確信している。そこで受け入れ体制を整えることが必要だ。これは国、県の力を借り、市管理市場のような大規模に完備した受け入れ施設をしなければならぬ。幹線国道沿いの魚市場など全国にまれという好条件だから、必ず繁栄すると思う。

―いわき市全般の今後の漁業について。

四倉は全国でも屈指の生産地だった。その漁獲が下火となり、これに代わったのがサンマである。昭和二十四年頃受網漁業指導で昭和三十五年まで十余年間大豊漁が続いた。その後漁獲が下火となり現在は極端な不漁の姿である。その原因はまだはっきりしていない。

"サンマ"に代わって"サバ"漁が豊漁となった。これは巻網でなければ獲れないから許可漁業のようなものだ。それにサバは、サンマが食料、餌料、加工に広く利用されたのに比べ、需要はずっと劣る。こうした漁業の移り変わりを真剣に検討し、適当な対策を考えるべきではないかと思う。

不況の漁業対策をと鈴木会長

市街地中心化の傾向
漁業の変遷見極め対策

振興対策について。

いわき市の各港は、大正末期から昭和のはじめにかけて約二十年間イワシの水揚げでにぎわった。

県漁連会長　鈴木　常松氏

受益者負担金というのは寄付金である。旧磐城市の江名、中之作、平の磯間各港はこれを免除されている。これを要請されているのは四倉と久之浜の二港だけだ。同じ市内の港だから同じに取り扱うのが本筋だと思う。

―新四倉港完成後は、水揚げがふえて、加工業者など恩恵をうけると思いますか。

県外船も入港するようになるので水揚げはふえると確信している。そこで受け入れ体制を整えることが必要だ。これは国、県の力を借り、市管理市場のような大規模に完備した受け入れ施設をしなければならぬ。幹線国道沿いの魚市場など全国にまれという好条件だから、必ず繁栄すると思う。

―いわき市全般の今後の漁業について。

四倉は全国でも屈指の生産地だった。その漁獲が下火となり、これに代わったのがサンマである。昭和二十四年頃受網漁業指導で昭和三十五年まで十余年間大豊漁が続いた。その後漁獲が下火となり現在は極端な不漁の姿である。その原因はまだはっきりしていない。

"サンマ"に代わって"サバ"漁が豊漁となった。これは巻網でなければ獲れないから許可漁業のようなものだ。それにサバは、サンマが食料、餌料、加工に広く利用されたのに比べ、需要はずっと劣る。こうした漁業の移り変わりを真剣に検討し、適当な対策を考えるべきではないかと思う。

冷凍冷蔵工場を起工
小名浜漁協組　大漁貧乏なくし融流

県下一の規模をもつ小名浜漁業協組冷凍冷蔵工場の起工式は六日午後一時からいわき市小名浜字東町一（旧小名浜造船所跡）の現場に関係者約三十人が出席して行なわれた。

同冷凍冷蔵工場は国の水産物融流対策補助事業として建設されるもので、工費約一億三千万円を投じ幅三十㍍、長さ五十㍍もある大きなものができあがる。冷凍能力は日産三十三㌧、収容力千五百㌧の大冷蔵庫で、国が水揚げ条件のそなわった地域につくっている産地冷蔵庫として活用するため本腰をいれて建設させたもので、本年度は根室、小名浜、那珂湊、香住（兵庫）の四カ所が該当になった。

請け負い業者は建て物が加地和組、機械が中須製作所（東京）ときまり、来年三月完成の予定。この大冷凍冷蔵庫が完成すると大漁が続く場合は、水揚げを調整するため漁獲物の一部を冷蔵庫に収容し、"大漁貧乏"を追放するため市場調整をはかるのが大きな目的で、北転船が大量にもち込むスケソウタラの冷凍入れや、船内凍結品の収容などに大きな威力を発揮するものと業界から期待されている。

【小名浜漁業組

常磐で全国選炭会
代表が技術を発表交換

全国炭鉱技術会、工業技術陶資源技術試験所、日本鉱業会など主催の第十九回全国選炭大会は、十五日から十八日までの四日間、いわき市常磐藤原町常磐ハワイアンセンター四階大ホールに関係者約百五十人が参加して開かれるが、市での開催は初めて。全国各地区の代表が、これまでの研究について発表し合い、選炭の技術を向上させるとともに、お互いの親睦をはかる目的で、十八日は二班に分かれ、A班は常磐炭鉱平火力発電所、東京電力福島原子力発電所、茨城炭鉱中郷選炭場を視察、解散、B班は常磐共同火力勿来発電所、技術の紹介と三十二件の一般講演が行なわれ、技術の交流を行なう。最終日の

秋サバの大漁でにぎわう　三港

特認船による初水揚げ

五、六の両日、いわき市小名浜、江名、中之作港はサンマならぬ秋サバが六百六十トンもあがり大漁でにぎわった。これは青森県八戸港沖合いのサバ漁場から運搬船でサバを満載し、はるばるいわきまで運んできたもので、五日朝は江名、中之作両港に二隻ずつ入港し江名に九十トン、中之作に百三十トンを水揚げし、六日は小名浜に四隻が四百四十トンをあげた。北海道から八戸沖にかけては夏から秋にかけサバが大漁で、値段が暴落するのを防ぐため、水産庁が二年前から特認船（運搬船）で分散水揚げを認可しており、ことしはこれが特認船によるサバの初水揚げとなった。五日は小名浜魚市場が公休だったため、サバの水揚げは一日遅れとなったが、六日には四隻もいちどにはいったため小名浜では値段が安かった。サバは三十～二十キロの大中型で鮮度もまあまあだった。

サンマの水揚げがストップしたままのいわきのハマは待望のサバ大量水揚げとあって賑気も強く

小川中が二連勝

高久一周　中学駅伝

県中体連大会の予選を兼ねた第十三回中学校駅伝競走大会はいわき市中学校体育連盟主催で、四日午前九時半から、いわき市平高久地内のコースに、市内の二十三校約二百人の選手が参加して盛大に行なわれた。

開会式は午前九時から高久小校庭で行なわれ、国旗、中体連旗掲揚のあと昨年優勝した小川中から優勝旗、襷の返還があり、成田中体連会長、村山競技会長、松本競技委員長のあいさつにつづいて小川中西山三郎選手が力強く宣誓し競走にはいった。

競走は黄金の田園内を環状している高久コース四・一五キロ。高久駅在所前をスタートし馬場入り口バス停を左折、滑津橋を経由して三差路を左折するコースの八区間に襷脚を競いあった。

選手たちは沿道を埋めた多数の応援者の声援の中、母校の名誉にかけて力走に力走、例年になく各選手の力が伯仲、序盤から熱戦をくりひろげてデッドヒートを展開し、結局終始上位を保っていた小川中が強豪四倉中をおさえ、昨年にひきつづき二連覇をなしとげた。区間賞は平一中の石山伯夫選手ら十人が獲得した。成績次のとおり。

【総合】▽一位＝小川中＝時間50分50秒▽二位＝四倉中＝時間51分41秒▽三位＝時間58分20秒▽四位＝時間51分52秒▽五位＝時間52分5秒▽小名浜二中＝時間52分21秒

【区間賞】▽一区＝石山伯夫（平一）13分20秒▽二区＝芳賀秀明（田人）▽伊藤公二（内郷一）▽富永忠昭（平一）13分45秒▽三区＝丸山正（内郷一）▽四区＝高野文男（小川）13分30秒▽五区＝志賀広也（小名浜一）13分28秒▽六区＝浦山秀勝（好間）13分43秒▽七区＝白幡明英（好間）13分37秒▽八区＝星武（小川）13分57秒▽七区＝

大会新10、タイ1を

内郷小学校連合体育会

第十二回内郷方部小学校連合体育大会は三日午前八時四十分から内郷二中グラウンドに七校、五百人の六年生が参加して開かれた。この日、小雨模様の悪コンディションだったが、各校選手とも母校の名誉にかけて熱戦をくり広げ、大会新十、大会タイ一を記録した。同大会は学級対抗百㍍をはじめ六十㍍ハードル走、四百㍍リレー、ポールスロー、走り幅とび、走り高とびなど六種目の競技を行なったが、六年生全員参加しての百㍍競走も行なわれた。成績つぎのとおり。

◇学級対抗百㍍男子▽A組①福口敏（宮坂）15秒1②工藤日出行（宮）③郷勝（綾）▽B組の細川敏夫（高坂）15秒3②関良明（内町）③芳田薫（宮）▽C組①高橋国男（宮）15秒1②新妻等（内町）③武田浩亘（白水）▽D組①門馬寛（綾）15秒2②小石勝美（高坂）③小黒正樹（御旗）▽E組①興原敏之（高坂）14秒8②佐藤好之（内町）③佐藤茂（御旗）14秒8②大河原武之③斎一郎（内町）

◇同女子▽A組①四倉寿子（御旗）15秒2②熱田ひさ子（内町）③大川博子（宮）▽B組①鈴木房子（高坂）15秒4②高家和枝（宮）③福井かおる（御旗）▽C組①林節子（宮）15秒7②鈴木和枝（高坂）③菅野とも子（白水）▽D組①須藤ひろみ（綾）15秒6②佐藤芳恵（高坂）③菅野まり子（白水）▽E組①高家千代（高野）15秒8②菅沢洋子（高坂）③菊地裕子（御旗）▽F組①吉田典子（御旗）14秒7＝大会新②小沢順子（高坂）③白土敦子（綾）

◇六十㍍ハードル走男子▽A組①吉田政伸（宮）10秒3②蛭田秀直（御旗）③松富善友（白水）▽B組①山岸章（宮）11秒0②園部正典（御旗）③高山弘光（高坂）▽C組①塩田英雄（宮）10秒0＝大会新②松野浩（御旗）③新川信男（白水）▽D組①鈴木賀秀（高坂）9秒5＝大会新②山崎忠久（御旗）③鈴木憲二（高坂）▽E組①佐藤憲二（内町）11秒5②鹿島潤弘（御旗）③吉田正美（高坂）▽F組①大野裕二（宮）10秒6②菊狩和雄（御旗）③松岡雄二（内町）

◇同女子▽A組①松野洋英（御旗）11秒5②山本千枝子（宮）③山野辺博子（綾）▽B組①草野広子（宮）10秒5②小野直美（高坂）③今宮敦子（御旗）▽C組①伊藤紀子（宮）10秒8＝大会新②飯島直由美（御旗）③斎藤京子▽D組①木村文子（高坂）11秒8②直田弘子（御旗）③鈴木トモ子（内町）▽E組①松田紀子（高坂）11秒4②吉田末子（高野）③似鳥好江（御旗）▽F組①菅野まり子（高坂）11秒2②大久保弘恵（宮）③瓜生明美（綾）

◇四百㍍リレー男子▽A組①宮一組（吉田政信　津田深　三木国昭　大河原武之）1分一秒8②御旗三組③高坂一組▽B組①高坂二組（福口敏　細川敏夫　鄉木徳秀　阿部昭博）59秒6②内町二組③御旗二組▽C組①高坂三組（波部哲也　小石勝美　鈴木啓正　高山弘光）1分一秒一②内町三組③御旗一組▽D組①宮二組（塩田英雄　玉木彰洋　富樫国男　高羽誠）1分2秒8②内町一組③高坂四組

◇同女子▽A組①宮二組（草野広子　星野ミ井子　林節子　飯島幸子）1分3秒0＝大会新②高野一組③御旗一組▽B組①内町一組（熱田ひさ子　伊藤みさお　酒井千鶴子　吉田典子）1分3秒2＝大会新②御旗二組③綾二組▽C組①高坂二組（鈴木房子　鈴木和枝　木村文子　遠藤幸子）1分3秒7②白水一組③綾三組▽D組①高坂一組（菅原まり子　二階堂幸子　川野ヲミエ　小沢順子）1分3秒4②宮一組③御旗二組

◇フィールド▽ボールスロー男子①吉田良英（内町）59㍍87＝大会新②渡部哲也（高坂）55㍍29＝大会新③高根沢浩（高野）④関谷俊彦（御旗）⑤宮上正幸（内町）

◇同女子①鈴木英子（高野）63②大塚光子（高野）③日野栄子（内町）④佐藤富喜子⑤石井昭子（高坂）

◇走り幅とび男子①岡部昭博（高坂）4㍍14②佐藤公彦（内町）③佐藤勇二（内町）④古川陽二郎（御旗）⑤三木木国昭（宮）

◇同女子①飯島幸子（宮）3㍍55②吉田八枝子（高野）③伊藤みさお（内町）④荒木明美（高坂）⑤石井美由紀（内町）

◇走り高とび男子①佐藤利勝（綾）1㍍33＝大会タイ②鈴木啓正（高坂）③佐藤文彦（綾）④熱田秀樹（内町）⑤高橋年（高坂）

◇同女子①池野悦子（綾）1㍍24＝大会新②二階堂幸子（高坂）③高木洋子（綾）④松本静子（御旗）⑤佐藤洋子（白水）

明治百年　いわきの人脈

文　荒川禎三

（480）

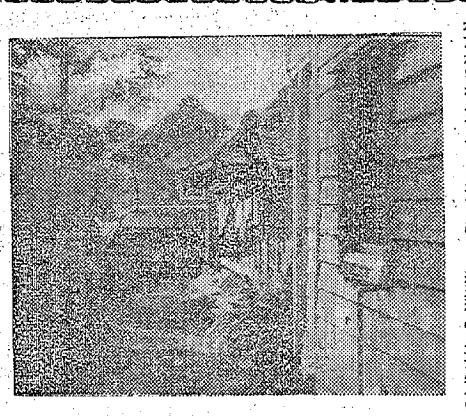

鈴木尚文家

渡辺治文には実子がなく、医師の鈴木省吾を養子として、家業をつがした。省吾は昭和四年六十一歳の短命で亡くなった。明治早々の生まれである。すなわち

渡辺治文―鈴木省吾―同藏―同尚文と家業がつづく。

鈴木省吾のまげは広かった。当時錦村第一の富豪で、明治三十年ごろで地租金三百円、所得税五円余を納めた。酒屋兼醤油屋の山野辺亀蔵がそうであった。彼は錦村長もした。地酒のすごく大きな人で、江栗の亀蔵がどなると、その声が三キロも離れた植田街まできこえたという。俳句をやり、奥行きの深い人で、なにかの肩に、でっかい長屋門を、真ん中から真二つにして疎渡した逸話が残っている。豪放らいらくの人であった。明治、大正の平弁護士界になった山野辺義正、後嗣政豪もそうだ。植田町金畑の山野辺医院長文雄、現在の忠雄もその系列、平町酒類卸問屋の永山勇吉などもいわし鰯の類だろう。

当の鈴木省吾は、義父治文の後をついで、医業のかたわら政界に首をつっ込んだ。上遠野村の鈴木省吾といえば、滝和植田方面にまできこえた名医であったが、いつか田子英吉、大野惟精などと深入りして、大正八年の県議戦に出た。第十八期である。白井遠平の新政区派は、とかく掛け声だけで、実質的には延びなやんでいた。植田の大平睦四郎、植田の鈴清昇などがすごい潜勢力をもっていた時代である。

年齢も円熟しきった五十四歳であった。政治に夢中になっている中、お足まり家産も傾いた。それにこりこりしてか、政治は親父省吾一代と見きりをつけ、後嗣の藏は地道な百姓に活路を見いだした。親父の代の病院は賃貸して、気楽にすごした。自然学人との往来もとだえた。

終戦後の農地解放は、静かな鈴木家にもどった。入遠野村を合併し遠野町制をしいた。間もなく大型合併の『いわき市』となり、道路や街なみも近代的にすっきりした。

ラジオ、テレビのマスコミでもんべ姿の中に超ミニスカートの新旧両様の姿が見られる。名物あめやの饅料理は、旅館に発展した。しかし昔ながらの藤業もやってるらしい。

スーパー形式のセルフサービスの店舗である。どこにもここにも、ラーメン屋が出来た。とのった中市街である。

藏は最近中風気味で寝込んだきり、倅の尚文が病父にかわって農業一途に打ち込んでいる。

お写真　館林　下平公園　㊥④三三九六

紳士服・礼服　平・堂前　TEL4-7661　六光

パンとケーキ　開花亭　平・五町目　平③二三二代

看護婦・家政婦を（准看を含む）　病みたい方・また働きたい方は　（平）4―2307へ　労働大臣認可　平看護婦家政婦紹介所　いわき市平字南町76

ご婚礼家具各種　勉強で評判の店　萬　丸萬家具店　いわき信販チケット　ご利用ください　店舗／平・四町目㊥④663　工場／平・白銀町㊥④66

品格をおくる　銘菓　平城　¥200 ¥300 ¥500　あさ川　いわき市平字四町目㊥④5755

長崎場の鉄中間との盟ご家庭並みの　宴会・会食は　合理的な中国料理で家族でやろう　小人数でも宴会・会食には予約の必要はありません　ご予算のご相談に応じます　本格的中国料理をご賞味ください　中国料理　chinese restaurant　いわき市平駅前不二屋ビル2F（40）3048

秋の海釣り大会
期日　10月12日　午前8時～12時
場所　小名浜沖防波堤
集合場所＝小名浜・新潟屋船宿前　船賃として百円持参　餌は各人自由持参
組合加盟店で千五百円以上お買いあげの方に招待券一枚進呈
賞＝市長賞　議長賞　各新聞社賞　各メーカー賞など盛りだくさん
主催　いわき地区釣具小売商組合　組合長　根本義次（根本釣具店）
いわき市常磐湯本町天王崎25　㊥（常磐）二八六二

【組合加盟店】
・平地区　松屋商店　㊥（平）④四四四七
吉田釣具店　㊥（平）④四六五四
・いわき釣具店　㊥（平）④四四五二
・四倉地区　芳賀釣具店　㊥（四倉）二七六〇
・内郷地区　小島釣具店　㊥（平）⑥三九一三
・常磐地区　根本釣具店　㊥（常磐）二八六二
木村釣具店　㊥（常磐）二六八八
永山釣具店　㊥（常磐）二八七一
・小名浜地区　平野釣具店　㊥（磐城）②二三三六
よしだ釣具店　㊥（磐城）②四七三〇
菅野釣具店　㊥（磐城）②五五八七
・江名地区　江名釣具店　㊥（磐城）⑥七五八五
・勿来地区　山川釣具店　㊥（勿来）④七四三六

日光不動産株式会社　いわき市平字七町目　㊥④三〇五

サントリースタンド　平・新田町　④6324

皮膚科・泌尿器科・性病科　木村皮膚科医院　いわき市平字材木町（桑楽館前）㊥④六六二一

趣味の切手のご用命も　高級高価買い大歓迎　日本郵趣商店　平駅前三銀大通り　㊥④二八四〇

（第三種郵便物認可）

福島テレビ ㉛

※印はカラー

6・00※勇者マッコード「水の国700万ドル」
7・00※でっかくいこう
30※55号決定版！
8・00※「歌のグランプリ」森進一　佐良直美　弘田三枝子　小川知子　ピンキーとキラーズほか
9・00「おやじ太鼓」進藤英太郎　津坂匡章ほか
30※奥さま！タイヘンです　高峰三枝子　左とん平
10・00※水戸黄門「母恋い馬子唄・松坂宿」雷門ケン坊　尾崎奈々　千之赤子　松本明夫
11・00※深海潜水船サンゴ礁の海を行く

みもの

新番組

世界の音楽

総合・夜8・00

これまでは水曜日に放送していたが、今夜から火曜の八時に一時間番組みとして新しく登場する。

第一回は、国立ウクライナ・バンドゥラ合唱団をゲストに迎え、

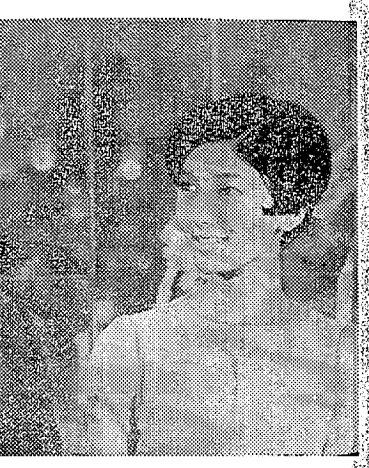

会の立川澄人㊙と浜中千鶴子

モード作り公開

平ドレメが55作品を

☆☆☆☆☆

○…平ドレスメーカー女学院の第二十六回研究会は、五日午前十時から平信用金庫三階ホールで開き、モード合戦の中で、きたえぬかれた生徒たちの作品五十五点を、製作した生徒をモデルに花やかな中にも美を追求する厳しい授業を公開した。

○…いわゆるファッションショーとは異にした公開授業だが、フランスのデッサンコンクールに入賞した鯰岡久院長が、パンタロン、アフタヌーン、ジャケットスーツなどポイントを手際よく解説しながら、大衆性の中にも個性を生かしたデザイン、コントラストが巧みに生かされ、花やかな見あきない授業だった。

【ファッションショーを思わせる公開授業】

ベーター会で第七回絵画展

力作70点を展示

開業医の絵画愛好者グループ〝ベーターの会〟第七回絵画展が三日からいわき市平・南町の渡辺ホールではじまった。

同展はいわき市在住の開業医たちが診療の寸暇を利用して好きな絵筆を通び、これまでものした作品約七十点を一堂に集め展覧会をひらいたもの。

会場には大きいものは八十号から油絵、小さい絵では色紙大の水彩まで種々の形の力作がならび、お医者さん絵描きの絵を楽しんでいる姿がしのばれた。

なお同展には若松光一郎画伯、中西一路画伯なども賛助出品している。

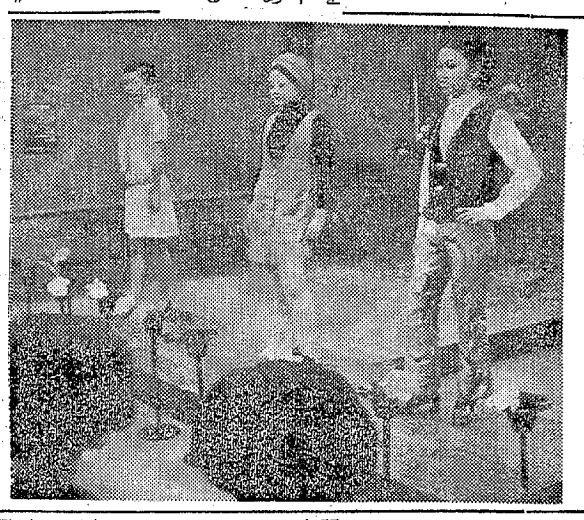

【ベーター展会場】

第13回
勤労者写真展入賞作品

三等　『ばくしんする機関車』
鈴木　栄紀（内郷機関区）

【データ】▷カメラ＝キャノンFX▷フィルム＝フジカラーN100▷レンズ＝FL50ミリ▷現像＝フジカラープリント▷絞り＝11▷シャッター＝125分の1

いわき歌話会

二瓶　久子
境内の埃しづめて重おもとめぐりの古木芽ふきそめたり
築堤の工事をいそぐ機械音裏返きし日の海辺にこもる

桜藤　欣子
子のあくるロケット花火星形の青き火花を空地にちらす
灯台のレンズの位置もはっきりと見えつつ青のふかみゆく空

神谷美喜子
炎天の陽を反しつつたしかなる爽竹桃のくれなゐの色

野崎　梅子
のびのびと舌は口中にをされども入歯はづせば言葉あやふし
降出でし雨をさぶしみ引止めてよしなき人と長く語りぬ

松浦　壽子
夕暮は光を背びて動きゆくこの夏の日も終らんとして
憂鬱ありて胸に反撥してゐる朝を カナカナぜみは高だかと鳴く

斎藤　克子
明日よりは庭をうづめて降る花の大山桜一夜に咲きぬ
実生銀杏二年の春は灯ともせる線香のごと二つの新芽

芦間　直郎
言がうけしおん父母の慈しみ若ければさして思はざりしか

白鷺　文彦
連結器の凍結ふせぐ火のいろか雪の線路に小さく燃ゆる
山吹の黄の花の上にときじくの雪降りつみて枝たわみたり

赤石沢吉雄
朝ごとに鉱車に積まれくる氷待ちこがるるは夏の地底に
坑夫らの運命とおもへ亡骸を盲目の母はまさぐりて泣く

丸山　喜好
さみだれに濁奥も躍も流されて水音たかき炭坑の川
この夏は使ひ水にも事かかしと梅雨

人間が月の世界を訪れて土産を持ちて帰る時代となりぬ
月までも旅行の出来る人類に戦争を無くすこと出来ないものか

加藤　龍雄
夕暮の舗道をたくさみだれに若き女性らなやみつつゆく
汗ばみて鳥ねし家のことごとに葉陽花の花今さかりなり

吉田　湖舟
平伏沼天山文庫在る村に若きら教ふる言葉の深しよ
保育所に今日より通ふ初孫がふりむく朝の蝶ネクタイの紅

斎藤　常雄
爆死せる華人の身許不明にてわが孫の生ひたち見つつし思ふ

白木　英尾
萩咲きし陸にうづめてなき妻の遺品をおけりあとあとのため

大内与五郎
川くろき橋梁いくつ渡りきて悲劇的なる東京の空
袋苦しく午前三時眼眠をあきて小賢しや昨日われを打ちし声

【評】二瓶久子さんの神経のゆきとおった境内のうたはすぐれている。後藤欣子さんの花火のうたも感覚的によいものを持っており、ことに四、五句が印象的である。白鷺文彦さんの運結器のうたた詩情のただよった写生歌といえようか。白木英尾さんの作品は何事に

一筋に平和を求めて十五年

合唱団えくぼ音楽会

〝合唱団えくぼ〟創立十五周年記念音楽会は、五日午後一時から平市民会館ホールで行なわれた。

石森山でのハイキングで誕生した同えくぼは創立いらい十五年間〝うたごえは平和の力〟のスローガン一筋にことばを、行動を歌声に込めて運動を続け、今では団員のこどもたちが仲間の一部になるほどに成長した。

だが当日は各地区で秋の催しが多かったためか応援参加は五百人程度にとどまったが、強い仲間意識がこれを乗り越え、二十四曲を大ホールいっぱいにうたい合い、「沖縄を返せ」と絶叫して結んだ合唱団えくぼ、十五周年音楽会

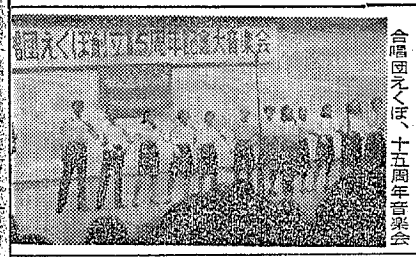

郷土名取り披露会

鬚杉郷会で名取り披露会　いわき市植田町山田流箏曲鬚杉郷会主催の浜島杉仁郷名取り披露会は五日正午から勿来市民会館大ホールで開かれた。曲目は六段調、松風、都の春、近江八景、松竹梅、お江戸日本橋などで盛会だった。

【名取り披露大会】

専門店
ック

板焼き
峠
・紅小路
EL・④4433

焼き肉……200円
焼き肉定食……250円
（みそ汁ご飯付き）
豚ロース……400円
牛ロース……600円
峠ミックス……500円
エビ　イカ　貝類
その他お好みに応じます

あわのや酒店
【和・洋酒／食品】
いわき市平字大工町12
TEL・4－2410

大黒姉妹品・ガス釜の最高品
コーヨボイラー
燃料は石油と同じ　しかも早くて安全！　5か年保証
東部ガス　ガス器具販売ふろセンター　大黒釜屋
本社工場平・正月町電④9251代　平・貨ノ前電③1095

石炭対策特別委員会理事
農林水産委員会常任委員
決算委員会常任委員
国会対策委員
自由民主党総務局次長
衆議院議員
菅波茂

清酒

黒いセックス
狙われた濡れ肌
カラー作品
現代の罠
三つのサービス！
早朝割り引き（正午まで）
グループ割り引き（三人以上）
ともに二五〇円に割り引き
▷14日（土）オールナイト
人の映画専門館・OPチェーン
週3本立て300円　民劇

今夜の番組

NHK 第一　1340KC

6・05　じょうずな話し方「口べた診断」
15　家庭音楽会
7・00　ニュース▽ニュース解説
30　プロ野球「ジャイアンツ対ドラゴンズ」＝中止の時＝7・30歌謡ヒットメロディー8・03演芸9・05ポピュラーアルバム
9・40　ニュース特集
10・15　きょうの問題
30　古典落語「片袖」桂小南
11・05　夢のハーモニー「枯葉」「詩人の魂」「パリの騎士」ほか

NHK 第二　1540KC

6・00　そろばん教室「数のおき方とはらい方」
20　基礎英語
40　英語会話
7・00　ラジオ農業学校「明るい山村のくらしをめざして」
30　中学生の勉強室　社会
8・00　通信高校講座・数学1
9・00　通信高校講座・英語A
20　通信高校講座・日本史
10・20　通信高校講座「倫理・社会」
11・00　大学講座「英語」

お茶 じゃんがら

ラジオ福島　1060KC

6・00　ニュースハイライト
30　一万円クイズ
40　歌のクリーンヒット
50　ジャストヒット東芝
7・00　ミュージックナイター
30　歌・曲テレフォン作戦
8・30　歌謡フェスティバル
45　一口寄席
50　ヤングミュージックヒットヒットヒット
9・00　東芝歌謡パレード
30
10・00　ヤング・ヤング・ヤング　前田武彦
30　ミュージック・イン・ハイフォニック
11・00　一万円クイズ
10　大学受験ラジオ講座「英作文」「現代国語」

総合テレビ ④

※印はカラー

6・00　こどもニュース
05※空中都市008
20　五人と一びき「なぞの少女」
7・00※きょうのニュース
30※NHK特派員報告「二つの植民地」
8・00※「世界の音楽」国立ウクライナ・バンドゥラ合唱団　立川澄人　佐良直美　森繁孝ほか
9・00　連続ドラマ「京の川」三田佳子　露口茂ほか
30※ニュース▽ニュースの焦点
10・10※人・道・車▽運転適性
40　時の動き
11・20※新日本紀行（再）

教育テレビ ⑩

※印はカラー

6・00　スペイン語講座
30※みんなの科学　たのしい実験室「明るさを測る」
7・00　英語会話
30　商店経営「売り出す法にもモラルあり」
8・00　教養特集「たたらの跡」砂鉄製錬の歴史と風土
9・00　通信高校講座「数学1（第1部）」
30　通信高校講座「数学1（第2部）」
10・00　通信高校講座　古典乙
30　通信高校講座　数学2
11・00　たのしいフランス語
30　大学講座「心理学」

福島テレビ ③

※印はカラー

6・00※勇者マッコード「氷の国700万ドル」
7・00※でっかくいこう
30※55号決定版！
8・00※「歌のグランプリ」森進一　佐良直美　弘田三枝子　小川知子　ピンキーとキラーズほか
9・00　「おやじ太鼓」進藤英太郎　津坂匡章ほか
30※奥さま！タイヘンです　高峰三枝子　左とん平
10・00※水戸黄門「母恋い馬子唄・松坂宿」雷門ケン坊　尾崎奈々　千之赫子　松本明夫
11・00※深海潜水船サンゴ礁の海を行く

FM放送

☆印はステレオ

6・00　夕べのひとときぐディスクジョッキー＞
7・00☆ステレオ邦楽鑑賞〜語曲〜喜多流「海女」
8・10☆ロンドン・フィルハーモニー管弦楽団演奏会　序曲「エグモント」ベートーベン作曲　「オーバード」ベネット作曲　「交響曲第1番ハ短調作品68」ブラームス作曲
10・15　文化講演会「世界の大学」森昭大阪大学教授
11・00　イングリッシュアワー　解説・臼井善隆
35　朗読「金田一京助随筆集」志賀明児

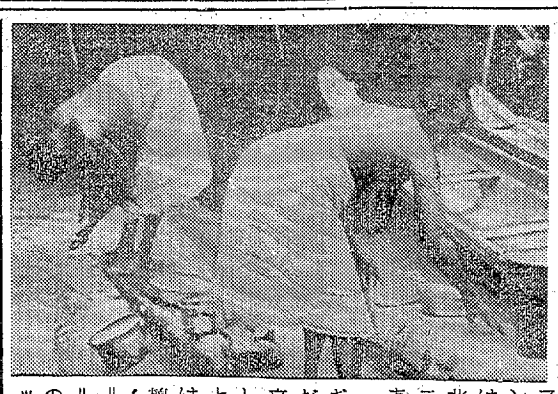

みもの

新番組　総合・夜8・00

世界の音楽

これまでは水曜日に放送していたが、今夜から火曜の八時に一時間番組みとして新しく登場する。

第一回は、国立ウクライナ・バンドゥラ合唱団をゲストに迎え、立川澄人、佐良直美、森繁孝、ザ・シャテラックス、山田卓ダンサーズ、飯吉響カルテット、東京混声合唱団、東京放送合唱団、東京交響楽団、ハープの永廻万里ほかの出演でおくる。司会は、立川澄人に新しく浜中千鶴子が加わる。

浜中は、現在立教大学一般教育学部の副手として勤務しているが、立川とならんでも見劣りのしないすらりとした長身、上品な明るさをふりまく司会ぶりが期待されている。

国立ウクライナ・バンドゥラ合唱団は、得意のウクライナ民謡から「広きドニエプルの嵐」、「隣りの娘さん」、「ウクライナのトレパーク」、それにコンスチェンコ作曲のユーモアソング「農の低い女の子」を合唱する。

女性指揮者として注目されている久山恵子は、東京交響楽団の演奏で、歌劇「フイガロの結婚」序曲をきかせる。

＝世界の音楽＝司会の立川澄人㊨と浜中千鶴子

特派員報告　総合・夜7・30

二つの植民地

オランダ領ギアナとも呼ばれるスリナムとフランス領ギアナは、南米大陸の北東の隅にある二つの植民地である。

境を接するイギリス領ギアナが、三年前に独立したのに対し、オランダ領とフランス領は、依然として植民地として残っている。

南米では、最も未開発の地域に属するこの地は、人口が極端に少なく、スリナムで三十三万人、仏領ギアナでは、わずか三万五千人程度である。しかも、インド人、インドネシア人、アフリカ人、白人など、雑多な人種の集まりであるために、独立をめざす国家意識も育ちにくいのが実情である。

番組みでは、オランダ色の濃いスリナムの首都パラマリボの製糖工場に住むブッシュ・ネグロの生活、仏領ギアナに建設されつつあるフランスの宇宙センターなどの模様を紹介しながら二つの植民地の現状を伝える。

連続ドラマ　総合・夜9・00

京の川

原作・水上勉、脚色・梅林義久　生、音楽・大栗裕、演出・江口浩之、制作・棚橋昭夫。

戦争が激しくなり、せっかく美代がつかんだ客、京都の連隊も戦地へおもむき、借屋はさびれる一方だった。美代は喜作の看病のかたわら、方々客を集めに歩いたがもはや、美代の力ではどうしようもなかった。入院中、美代と基市の再会を知った喜作は、退院後、二人の関係を疑いだし、性格も邪けんになった。そして、ことあるごとに、自分が美代のやっかいものになっているとひがんで、美代につらく当たった。美代は、そんなにも、自分が基市に会ったと考え一生懸命尽くした。そんなところ、美代は妊娠した。喜作は、大喜びし、ひびのはいった夫婦が再び明るさをとり戻した。商売も、鶴吉のアドバイスで、兵隊相手から軍需工場相手に切り換えて、ようやくもり返しはじめた。そんな借屋に、汗と泥にまみれた一人の負傷兵があらわれた。それは基市だった……。

出演＝三田佳子（美代）大村功（喜作）露口茂（基市）西山嘉孝（鶴吉）坂本利子（ナカ）中村信子（たね）西山辰夫（監督将校）ほか。語り手・渡辺美佐子。

今夜の音楽

ステレオ邦楽鑑賞　FM・夜7・00

海女（あま）

語曲「海女」をきく。房前大臣が、自分の母は志波浦の海女と伝えきき、その土地におもむいて回向をすると、母が海女の姿で現われ、竜宮で珠玉を奪ったようすを語り、のちに海女となって成仏するというあらすじ。

出演は、シテ（海女）喜多長世、ワキ（房前大臣）森茂好ほか。

あすの運勢

石川洲

十月八日（水・仏滅）

【1月生】真相も知らずいたずらに悩むな、内容見定めて行動を。
【2月生】感情がさきに立ちやすい、あせらず冷静さがたいせつ。
【3月生】苦労はあるがよい経験になる、周囲の意見を尊重せよ。
【4月生】雑談の中にもチャンスあり、人の話に耳をかたむけよ。
【5月生】積極的に出てなにかと有利、だが敵をつくれば不利に。
【6月生】突するより生むがやすい、自信を持って当たってみよ。
【7月生】あれこれと思い迷いがち、思い切って実行するが賢明。
【8月生】活気はよろしいが誠意を持ってやれば得ることあらん。
【9月生】希望どおりには無理だが、徐々にすればだいたい成る。
【10月生】相手の心をキズつけるな、寛大な心を持って当たれ。
【11月生】周囲の協力を得てなにかと有利、独走すればつまずく。
【12月生】相手の心が変わりやすい、あてにして手遅いもあらん。

新発売　エビフライカレー　¥250
皆様のご要望により≪エビフライカレー≫を始めました！ご試食ください！
銀座店　TEL・④8511
カレー専門店　ピーコック
★ビーフカレー★エッグカレー★チキンカレー★ビーフカレー★エビカレー★カツカレー

祝　いわき市制3周年

石炭対策特別委員会理事
農林水産委員会常任委員
決算委員会常任委員
国会対策委員
自由民主党党報局次長
衆議院議員
菅波茂
いわき市四倉町　電三〇〇〇

共同石油
古川商事株式会社
代表取締役　古川通
専務取締役　古川栄一
いわき市植田町南町一丁目　電（勿来）②三四三一代
給油所＝植田・勿来・小名浜・湯本

石油・セメント
根本通商株式会社
取締役社長　根本明
本社　いわき市勿来駅前　電（勿来）四一七一二一代
給油所　平・菱川／平・営／前／内郷／植田／勿来

磐城通運株式会社　植田支店
支店長　井上操
次長　児玉三郎
勿来営業所長　斎藤敦
火力営業所長　北郷満一

清酒
陸奥
驚酒造店
いわき市植田町　電②一〇〇三

株式会社中根砂利店
代表取締役　中根覚術
いわき市植田町　電②一四六一

勿来随一のパチンコ店
有限会社坂本遊技場
代表取締役　坂本利子
いわき市植田町金畑　電②三五二

第二サカモト
いわき市植田町合町通り　電②二八六五

稲万歳酒造株式会社

鉄板焼き
峠
・紅小路
EL・④4433
焼き肉……
焼き肉定食……
（みそ
豚ロース……
牛ロース……
峠ミックス……
エビ　イカ
その他お好み

熱砂の
狙われた濡
カラー作品
現代の罪
▷14日
ミッドナイト
人の映画専門館・OP
週3本立て300円

臨時職員の全廃決定

来春まで　市が三百七十人を

いわき市は定数外として不過をかこっていた臨時職員（準職員、準職員、準用職員）を来年三月末までに全員を定数に繰り入れ、晴れて正職員とすることに決定、十月から作業にはいった。さらに今後は臨時職員を置かず、すべて正職員に試験採用（単純労務者は準考）して採用、職員の外はアルバイト的なものにしぼることにした。

臨時職員の定数繰り入れ方法は、現在、準職員の身分のものは十月一日にさかのぼって定数化し、準用は十月一日現在に一年以上経過したものについては十月一日現在で準職員に昇格、来年一月一日付けで定数に繰り入れる。

十月一日現在まだ二年に満たないものは来年一月一日に準職員に昇格させ、さらに四月一日付けで定数に繰り入れ正職員にするというもので、長らく日の当たらなかった臨時職員も、やっと全員が正式な職員として活動できることになった。

ただ、十月一日、来年一月一日、四月一日の時点に年齢が満五十五歳を越えたもの、越えている者の昇格は凍結されている。これで日の目を見られる臨時職員は大量三百七十人にも達するが、旧市町村時代から臨時職員全廃の処置がとられたのは初めてのことで、市職労その他の連動が奏効したわけだが、市当局の英断が歓迎されている。

テレビッ子の声援も出て

劇団の学校巡回公演

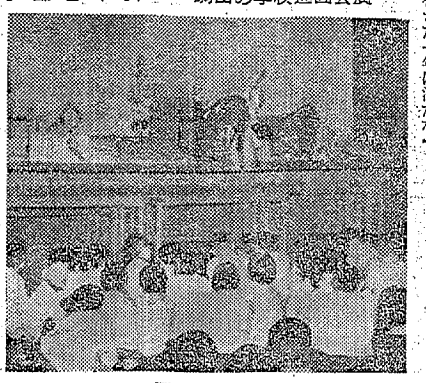

劇団"東京舞台派"が三日平三小にやってきた。一行は全部で十人という小劇団だが、各地の学校などを巡演訪問しているもの。

平三小では午前と午後と二回、「栗つぼ物語」を上演。これは日本各地に残っている民話"山姥"を集成して一つの物語りにしたもので、テレビの時代劇にはなれている子供たちも団員の熱演にひかれ、主人公が危なくなると声援を送ったりして熱心に観劇していた。

劇団はこのあと六日が平一小、八日が二小と各小学校をまわって九日までいわき市に滞在する。

【平三小にやってきた東京舞台派】

わずか一時間で売り切れ

清風幼稚園バザー

付属清風幼稚園母の会、教会婦人会共催のバザーは、四日午前十時から平信用金庫三階ホールで開き、園児のお母さん、お姉さんの手作りの編み物、人形、ぬいぐるみ、エプロン、衣類、ネクタイ、菓子など五百五十点が出品されて行なわれた。

いずれも心をこめた手芸品だけに、金ではかえない愛情のあるものばかりで、心なしか人手に渡すのが惜しいような風情。しかも市価よりも安いとあって会場を開くとわっと詰めかけた人たちで一時間そこそこで売り初れるありさま。

空巣など秋の防犯はじまる

平署では十五日まで秋の防犯運動を行なっている。ことしの重点目標は▽あき巣、しのび込み、すりなど盗犯の予防検挙▽押し売り、暴力、小暴力の予防検挙▽交通事故の防止▽銃砲火薬類による事故防止の四点。

あき巣などの予防については"カギかけ運動"を推進するため犯罪多発地域の防犯診断を実施するほか、アパート、団地などの実態調査を行なって防犯思想の啓蒙をはかる。暴力事犯については行楽地や盛り場などを特別警戒、暴力団、不良グループなどを監視して予防と検挙にあたる。

平署の小松氏に管区局長賞

優良警察職員で

平署総務主任小松正警部補（写真）は八日、東北管区警察局長から環境整備費用に当てる。このような費用は父兄の負担に求めるのが社会一般の予算だが、安易な寄付行為をさけ、お母さんたちの労力奉仕による作品で充当したのは珍しい企画として好評だった。

平工が二連勝飾る

県下高校軟式野球大会

（平）蛭田一福岡

前平は追いつ追われつの緊迫した試合だった。しかし、3―3の同点で迎えた八回表、平工は二安打と四球の二死満塁から四番米沢が見事に右中間を破る二塁打で走者を一掃、決定的な三点を追加、蛭田の力投で逃げきった。

県高野連主催の第二回秋季高校軟式野球大会は、各地区予選を勝ち抜いた県下の高校八チームが参加して五、六の両日いわき市営球場で開かれた。

この結果、地元代表の平工が決勝で只見高を6―3で破り、昨年に続き連続優勝を飾った。なお、同じく地元代表の小名浜水産は準決勝で只見高に惜しくも3―2で破れた。

▽決勝

| | | |

北茨城市と正式調印

きのう救急応援協定を

救急業務の県境をなくそうと茨城県側と救急業務相互応援協定の締結を急いで来たいわき市消防本部は、六日午後から北茨城市役所で調印式を行ない、正式に同協定が成立した。この結果、管轄外出動区域の問題で、人道上、法律上にかかる複雑な問題は一挙に解消されるわけで、同本部ではこの協定を基本線として、さらに隣接する双葉郡の町村などとの協定も計画している。

従来、管轄外の出動に対しては茨城県側に出動した救急車が万が一、事故を起こした場合、その保証はどちらがすべきかに大きな問題があったが、この協定の結果、応援隊の便用した燃料や救急材料、さらに途上で事故を起こした場合の公務災害補償はいっさい応援を求めた市の負担とするということで一致した。

また、救急業務にあたっては、年一回、消防力、救急業務に必要な情報を交換し、救急医療機関の所在を明確にしておくことを約束した。このことによって、たとえば、いわき市在籍の漁船が沖合いで事故を起こして茨城県内の平潟港に入港することがあっても、自由に茨城県の救急車の出動、救助の要請することが出来る。同様に、両市に隣接する勿来町九面、同関田、平潟町全域の住民たちも迷わずに近距離の救急隊を利用することが出来るわけで、住民からも高い評価が寄せられている。

横断中はね　六日午後九時ごろ、いわき市小名浜字高太郎東六一地内市道で同市鹿島町下倉持字喜畦、工員国井拓身さん(三四)運転の乗用車が下川方面から江名方面に向け進行していたところ、道路を横断しようとした同市小名浜字高太郎東六一の八、大工井上明さん(四四)をはね、井上さんは頭にケガをした。

られてケガ　二十分ごろ、

磐城署の調べでは国井さんの前方不注意。

トラックと衝突し重傷　六日午前十時五十分ごろ、いわき市小名浜字定西二六地内県道で同市小名浜字定西五一、会社員藤室一美さん(三〇)運転のトラックが停車中のバスの真前を横断中、バスのわきからバイクに乗って走ってきた同市錦町仲町二七の二、大学生斎藤一三さん(二七)と衝突。このため斎藤さんは転倒して右足骨折で三カ月の重傷。

磐城署の調べでは、藤室さんが安全運転を怠っていたもの。

四倉で交通安全仮装パレード　四倉町交通安全協会大野分会では交通安全巡動期間中の十四日地区内の自家用車六台が出て『優装パレード』を行なう。コースは大野～四倉～平～平窪線。

"万博"船の旅招待

平商連　早くも歳末売り出し案

平商連（百沢勇連会長）の年末年始売り出しは、大黒屋デパートとタイアップして特賞"万国博船の旅"招待セールと決まった。三千トン級の客船をチャーターして小名浜港から四泊五日の日程という豪華版。近く実行委員会を開いて具体的に打ち合わせるが、総売り上げざっと一億五千万円を見込んでいる。

平商連加盟の単位会長（二十二人）で結成している五日会では六日、平上平窪の鈴木政市氏宅で会合を開き、年末年始売り出しについて協議した。ことしは大黒屋の新築デパートがオープンするので、同デパートとタイアップして招待セールは特賞"万国博船の旅"（四泊五日）と歌謡ショーの二本立て。万国博船の旅には千三百五十人を招待、三千トン級の客船をチャーターして小名浜港から出発する計画、また歌謡ショーには青江三奈を予定している。

近く実行委員会を開いて具体的に打ち合わせるが、売り出し期間は十二月初めから来年一月中旬まで行ない、歌謡ショーは一月下旬、万国博船の旅は五月下旬か六月初旬に予定している。売り出しの招待の方法など関係者が協議して決定されるが、この期間の売り上げはざっと一億五千万円を見込んでいる。

白砂に力強く杖を

脊損患者が野外訓練

いわき労働基準協会では、好天に恵まれた七日午前九時から、いわき市平下神谷字赤沼平ユースホステルの松林のなかで、脊損患者の野外訓練を行なった。

この訓練には労災病院と常磐炭礦湯本病院の患者十九人と医師や看護婦ら関係者が参加した。

【歩行訓練に励む患者たち】

バスから降りた患者たちは、松葉杖が砂に深くさきり"歩き難い"を連発しながらも、満身に力を込めて約百㍍をようやく踏破した。このあとユースホステルの北側の広場で、手車に乗って洋弓やボール投げに興じ、午後二時過ぎまで浜の空気を満喫、楽しい日を送った。

青年赤十字で献血呼びかけ

いわき青年赤十字奉仕団（吉原隆造代表）では、十二日午前十時から平駅前や常陽銀行平支店前、三十嵐道路など七カ所で献血街頭PRを行なう。常陽銀行平支店二階会議室で血液型判定を行なうのをはじめ、"献血に対するどんな考えを持っているか"などのアンケートをとってこんどの資料にする。

四倉、窪田に分駐所

十月からスタート　将来は分遣所に

現在、消防人員、予算上の関係で、実際の消火活動は行なわれていないが、将来は、分遣所に昇格して出動体制を整えることになる。これまで両地区には、消防常設機関がなく、民間からの一一九番は支所を通じて支所から地元消防団を招集して消火作業が行なわれて来た。

これを、来年度から一一九番はすべて消防本部に集中するため、同本部との専用線で連絡、その後に支所を経由して地元消防団による消火活動が行なわれることになる。なお、これと平行して江名分駐所は分遣所に昇格、四人の警員を配置して、夜間などでの火災にはいつでも出動出来る体制を完備した。

分以下に減る

九月の手形交換

平手形交換所九月の手形交換高は二万三千五十六枚、九十一億六千二百二万二千円だった。取り引き停止処分は七人（四十八万九千円）不渡り手形は百四十人（二千二百五十七万五千円）で、停止処分は例月より平分以下に減り、不渡り手形の金額も平減した。

けさ11月上旬の寒さ

今秋最低　平年より7.3度低

きょう七日の最低気温は小名浜で六度と今秋最低気温を示した。これは平年より七・三度も低く、十一月十日すぎの寒さと、一カ月も早い寒気の襲来で、六日朝も八・八度を記録している。

小名浜測候所の話では北方型気圧配置となっており、六日に前線が通過したあと寒梅州から冷たい風が吹き込み、この寒さとなったもの。

八日は一部に一時小雨の降るところもあって幾分平年に近く戻るが、当分早い寒気の日々が続く。

名物になった鼓笛隊

園児の平第一幼稚園で運動会練習

いわき市平山崎の平第一幼稚園（志賀トシエ園長、百六十三人）は十日午前九時半から秋の運動会を行ない、歌謡ショーは一月下旬、万国博船の旅は五月下旬か六月初旬に予定している。売り出しの招待の方法など関係者が協議して決定されるが、この期間の売り上げはざっと一億五千万円を見込んでいる。

【かわいい鼓笛隊】一生懸命の練習。さくに市内では一番の人気。

きのうの救急件数

	出動件数	搬送人員
平	4	2
常磐	1	0
磐城	1	1
勿来	1	2
（計）	7	5

（7日午前8時現在）（いわき市消防本部調べ）

市史編さん原案きめる　いわき市教育委員会は四日午後一時半から市史編さん準備を打ち合わせ、原案の方針を再確認した。

金山で菊花展示会　いわき市金山町寿会共催で十月末、金山公民館で菊の展覧会を開く。この会に平の志賀盛栄、内郷高ボソマ、遠藤金作の三氏が菊栽培についての話をする。

高坂第二こども会で菊人形見学　内郷高坂第二こども会（山田武清会長）では十九日貸し切りバス二台で二本松城ケ城の菊人形展を見学する。

高坂郵便局前を午前八時出発、同十一時から二時間、城ケ城で菊人形を見学する。

学校薬剤師会総会　いわき市学校薬剤師会総会は十二日午後一時から平市民会館会議室で開く。

将棋会成績　平将棋親睦会は、五日将棋会を開き天野留夫さんが優勝した。

▽△組①工藤七郎②小棟伊勢松③鈴木徳郎④高島邦裕▽B組①大野留夫②川口勝③鈴木重弘④大島広治

父叶多清は長らく病気療養中のところ十月六日午後七時三十分九十歳の天寿を全うし永眠いたしました　ここに生前のご厚誼を深謝しつつしんでお知らせ申しあげます
追って葬儀は十月十日午後一時自宅を出棺いたします
昭和四十四年十月七日
いわき市好間町下好間字叶田
喪主　叶多カネ
親類代表　叶多アイ
葬儀委員長　鈴木栄一
葬儀副委員長　友人代表　山崎与三郎
〃　阿部友雄

◎タクシーのご用命は
電・平(4)9291代
長橋営業所
内郷タクシー

すし　天ぷら
寿司徳
平・才槌小路　電(4)三九五八

熱帯魚
安くて良い品がなんでもそろう
平・新川町郵便局

よき日のお喜びに
みよしのお引き菓子
ウエディングケーキ　5,000円～30,000円
寿デコレーション　500円650円900円
三ツ盛り　500円600円700円1,000円
平本店　銀座店　湯本店　小名浜店　勿来店　植田店　呉羽店

若下志摩
小松方正・藤原釜
8日▶14日まで

わずか一時間で売り切れ

清風幼稚園バザー

いわき市平谷川瀬のいわき教会清風幼稚園のバザーは、手作りの編み物、人形、ぬいぐるみ、エプロン、衣類、ネクタイ、裏子など五百五十点が出品されて行なわれた。

いずれも心をこめた手芸品だけに、金ではかえない愛着のあるものばかりで、心なしか入手に渡すのが惜しいような風情。しかも市価よりも安いとあって会場を開くとわっと詰めかけた人たちで一時間そこそこで売り初れるありさま。売り上げはすべて園内の施設、

片寄ゴミ焼却場が15日運休

回収に若干の遅れ

いわき市平上片寄のゴミ焼却場が参加して五、六の両日いわき市営球場で開かれた。

この結果、地元代表の平工が決勝で只見高を6－3で破り、昨年に続き連続優勝を飾った。なお、同じく地元代表の小名浜水産は準決勝で只見高に惜しくも3－2で破れた。

▽決勝

只見高	0	0	0	1	1	0	1	0	0	3
平工	0	1	0	0	2	0	0	3	X	6

同点で迎えた八回表、平工は二安打と四球の二死満塁から四番米沢が見逃に右中間を破る二塁打で走者を一掃、決点的な三点を追加、蛭田の力投で逃げきった。

三悪の凶器処分を考えよう

平 N・T

経済成長の裏側で家庭を悩ませているものに「粗大ゴミ」がある。家庭の三種の神器といわれる「テレビ、冷蔵庫、洗濯機」など電機製品は、確かに家庭の宝物であるが、使い古びて捨てる段階になると、三悪の凶器といわれ、廃品回収業のクズ屋さんは無料でやっても持って行ってくれない。市役所のゴミ回収車も義務以外の品であるからもちろん連んではくれない。捨て場にも困るし、狭いわが家に保管しておくというのが共通の悩みのようだ。

週刊誌の消費者ノートワイド版で気づいたことだが、市役所の市民課か、町会の衛生班などが主体となって、月に一回日程を決め、学校とか、広場などに廃品を持参し処理するという工夫を考えたらいかがなものでしょう。この場合、廃品回収問屋などの協力を求め、再生の上使用出来るもの、鉄片などにして金になるものなど整理し、ここから上がった収益を社会施設に一括して寄付でもすれば一挙両得になると思うが、市当局の積極的な配慮が望ましい。このほかにも金にならない、処分に困るビン類、ガラスくずなど共同処理を必要とするものがたくさん生まれると思うが、回収しないゴミの問題を真剣に考える時に来ていると思われる。

（66歳・会社社長）

読者の声

校章

上遠野中

館山八汐見城から海がみえた伝説にちなんだ　昭和28年3月18日制定

56

回覧板のミスプリントに一言

常磐　高橋　清

先日隣組の回覧（九月二十六日常磐支所通達44い常保号外）に夫を飼っている方というのがありました。下段の次の場合は、すぐ支所保健衛生課へ届けて下さいとあり、4項目の注意がありましたが3、4項目が全然読み取り出来ませんでした。

内容の誤字や脱字であれば是路としていうこともありますが、完全に字が消えているので承知の上でミスプリントを配布したと思われます。あるいは全部でなく、私たち隣組だけだったかもしれませんが、いやしくも支所の通達ですからこのようなときは、補筆して配布してくれるよう望みます。

（55歳・無職）

（訂正）六日付け本欄の校章は小川中でした。訂正します。

読者の声投稿規定▽住所・氏名・職業・年齢明記▽字数六百字以内▽原稿は返しません

女性有段者

弓道二段・勿来高三年　橋本芳枝さん

中学三年の時、文化祭に来て弓を射っているのを見ました。私は、弓を射ることも、めずらしく思いましたが、それよりも、そのハチマキ、ハカマ姿にあこがれてしまいました。高校へ入学し私は弓道部へ入部しました。でも、あこがれは、いっぺんで消えてしまいました。

幾度となく先輩にしかられ、正座させられました。始めのころは反省する気持ちがありましたが、度を重ねるごとに反発する気持ちに変わってしまいました。先輩を追い越し、うまくなろうと、意地でもクラブをやめないで最後まで、がんばろうと、懸命にクラブに力を注ぎました。最初は腕を打って腕が青紫になった時もありました。

試練に耐えられなく退部する者が多く、最後に残った人は、教えるくらいでした。あとに残った者は力を合わせ、はげまし合ってがんばりました。そして先生、先輩たちの指導により一人で的に立ち、弓を射ることが、できるようになったのです。

幾度かの試合に参加しふん囲気にもなれました。弓道部は伝統があります。よく伝統があるので、好成績をあげるのは当たりまえのことだといわれています。それだけに、苦しいのです。がまんやりがいがあるともいえます。弓道部へはいり友と共に協力し励まし合い、歩んで来た三年間生涯忘れられない思い出の一つになると思います。

（18歳・植田町南町一丁目）

始め外面に　あこがれて

苦しいがやりがいがあると橋本さん

仮装行列やダンスかわいく

いなり幼稚園運動会

○…いなり幼稚園の運動会は、曇天ながら北西の風さわやかな五日午前九時から揚土の子鍬倉神社よりの招待した観客席には父兄がギッシリ、わが子、孫の活躍に声援を送った。

○…会はダンス、遊戯、綱引きから、玉ころがしなど二十五種目をそろえ、紅白の帽子、鉢巻き姿の園児たちのかわいい精いっぱいの熱演に笑いと拍手がこだま、おとき大行進の仮装行列をフィナーレに楽しくにぎやかな一日を楽しんだ。

植田中の寺島君が一位入選

明正選挙ポスター

県選管は県下小、中、高校生から公募した"明るく正しい選挙"のポスター千百五十点を審査したが、中学校の部で植田中三年寺島誠二君の作品が一位に入選した。

中央審査は二十八日県庁で行なわれる。

寺島君は夏休みの宿題にポスターを二日がかりで書き上げて出品した。目の丸のなかに親子がいる作品。寺島君は"入選するとはおもわなかった"と喜びを語っていた。

団体追い抜き平チーム優勝

県プロ選手権自転車競技

第四回県内プロ選手権自転車競技大会は五日午前十時から平競輪場に県内の六十プロ選手が参加、第十七回全日本プロ選手自転車競技大会派遣候補選手の選出を兼ねて開催した。

競技四種目のうち五千㍍個人追い抜き、四千㍍団体追い抜き競走では平選手会が若さにものをいわせて優勝、新人台頭の力を見せ、全日本選手権をもつ斑目選手（白河）は千㍍独走で悠々他を引き離して優勝した。成績次のとおり。

▽スクラッチ競走＝①車田克己③小淡正（白河）

▽五千㍍個人追い抜き＝①坂本一（平）7分16秒5②車田進男（須賀川）③薄井勇喜（平）

▽千㍍独走時間競技＝①斑目秀雄（白河）1分13秒一②斉藤芳徳（郡山）③岡部伊和男（郡山）

▽四千㍍団体追い抜き競走＝①平（中村）鷲谷忠正　三根光二　早坂忠）5分24秒5②郡山③白河

【優勝した団体追い抜きの平チーム】

民報柳壇

加藤香風選

平　桜山　山柳

【評】飲みながら見る月、旗は不粋

平　仲家　武雄

囲碁数を数えた人が黒を持ち

民報映画案内

※【平】

☆ひかり座（四・一五五）ファニー・ガール（七・三〇）うたかたの恋（↓15日）

☆聚楽館（六・二五）殺しが静かにやってくる（八・二五）ゲバラ！（↓13日）

☆平東宝（四・四〇）駅前機橋（六・三〇）独立機連隊（八・二五）暗黒街の対決（↓9日）

☆東映三夜（六・四七）組織暴力兄弟盃（八・二八）必殺博奕打ち（↓11日）

☆平日活（四・四八）鮮血の賭場（六・一七）私が愛した女（八・二一）女の市場（↓7日）

☆平大映（五・二八）座頭市果し状（六・四九）高倉探夜族（八・一六）男はつらいよ（↓7日）

☆アポロ座（六・〇五）幸福（七・二五）南太平洋（↓10日）

☆名画座（六・二四）無鼻操少女（七・三三）甘すぎた情事（八・四二）きんちゃく切りの女（↓7日）

☆民劇（六・三〇）十代の乱行（七・四〇）むしられた若草（八・五〇）めす狐の性（↓7日）

※【常磐】

☆三劇座　流れ藻片手斬り　秘剣破り（↓7日）

☆常磐日劇　太平洋の地獄　宇宙大征服　天国か地獄か（↓9日）

☆湯本金星座　博徒列伝　緋牡丹博徒一宿一飯　獄中の顔役（↓6日）

※【小名浜】

☆国際　日本海大海戦　人類の大弱点（↓11日）

☆磐城座　引き裂れた女高生　初もの食い　もだえる丘（↓6日）

☆金星座　女の市場　ざくら孤仁

☆銀座　大幹部殴り込み（↓7日）

☆銀星座　個人教授　ロミオとジュリエット（↓13日）

※【植田】

☆うえだ館　大激突　刑務所兄弟

やわ肌開帳（↓7日）

☆中央館　処女性のめざめ　無貞操帯　残酷肉体責め（↓7日）

☆菊多館　人斬り　女賭博師丁半旅（↓10日）

☆植田ロマンス　必殺の二挺拳銃

ジャワの東（↓13日）

※【四倉】

☆四倉国際　休館（↓7日）

昼営盛岡はもとの座に戻り　小名浜　飯塚　芝佐

おしゃれな娘おむつがえする母になり　内郷　増田　幸子

男の子育ると言わるとケンカです

夕刊　いわき民報

発行所　いわき市平字田町63　いわき民報社

振替口座（郡山）4028

本社（代）㊀1666

小名浜支社　㊀3560

常磐支局　2380

勿来支局　㊀2903

本格的な呉服専門の店　かみや　いわき市平・二丁目㊀三〇二

ダイエットガス冷凍冷蔵庫　ただ今特売中！　現金・月賦ご相談に応じます　☆いわき信販チケットをご利用ください　木田電気商会　平・銀座通りかど　電④4008

カバンはフクヤマ　平・2丁目④三三一七

色がついたり戻ったり！　光で自然に色の変化するレンズ　保谷サングレー　メガネのウチヤマ　いわき市小名浜銀座商店街　電㊀3668

Kanebo　カネボウ　社員募集　業務拡張のため有能な人材を求む

●女子美容部員　多数　勤務地／東京銀座及び上野・浅草地区　資格／高卒以上　年齢25歳までの独身者

●女子事務員　若干名　勤務地／東京・浅草　資格／高卒以上　年齢25歳まで珠算のできる方

●男子販売員　2名　勤務地／東京・浅草　資格／高卒以上　年齢25歳ぐらいまで

《待遇》給与・31,000円以上当社給与規定により優遇　賞与　昇給年二回　社会保険完備　退職金規定あり　交通費全額支給《住まい　アパート完備》

《締め切り》10月11日まで履歴書　写真　身体検査証お送りください　または本人持参ください

《送り先》いわき市平・正内町40（平三小前）電㊀1021

カネボウ化粧品平営業所　カネボウ化粧品東京東販売株式会社総務課

今日のしあわせも繁栄も　みなで先祖のおかげ　会津塗仏具製造直売の店　仏壇の保志（ほし）　平・中町（国道ぞい）電㊀〇三六六　第二売り場／平・十五町目五　本社／会津若松市本町

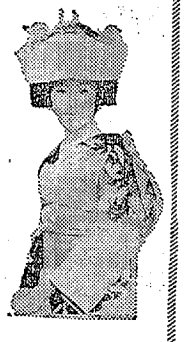

貸し名簿　新柄各種豊富にとりそろえました　瀬戸商会　内郷御厩町久世原　電㊀2009・3320

☆秋晴れや寿司持ち今日はいすくにぞ　出前は勝ちゃん　勝ちゃん寿司　平字南町　電④五五五八

この秋　女心とプレゼントが結ばれました　女性のためにささげられた月日　化粧品デーすばらしいプレゼントをお贈りしています　お早目にお出かけください　■アイ・メークアップの新製品が登場します　ご期待ください　資生堂チェーンストア　マルヨシ　平・旧公会堂通り電④6771

寿司おかた　営業時間　午後10時まで　■ランチタイム　午前11時半～午後2時　オール200円（お吸いもの付き）　平・白銀町　電④二四三七

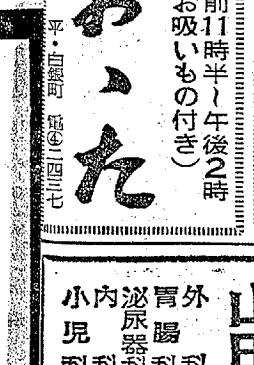

皆様の利益を護る店　大黒屋　ダイヤモンドストア　平字三町目・電話㊀1191代

山田胃腸科泌尿器科外科医院　院長　山田　均　副院長　山田　静　外科　胃腸科　泌尿器科　内科　小児科　いわき市平字下川原　市内バス五色町下車　電話④三〇八三

売り宅地　■面積　九九〇平方メートル（三百坪）　■場所　旧国道神谷団地入り口（整地後六年）委細面談　■連絡先＝電（平）三一二〇〇六

工機増設のため　社員募集　■ブルドーザー運転手　若干名　・年齢不問・経験者優遇　・諸保険あり　履歴書持参のうえ委細面談　佐藤建設合資会社　いわき市平字橋下一七の二　電㊀二七七一～三

女子社員募集　▽製造部員　若干名　▽販売部員　若干名　各種保険あり　委細面談　ご希望の方は本人直接おいでください　六段本舗　平　凡　本社／いわき市平字才槌小路　電④三六六六

男女社員募集　●営業写真及びカラー写真技術者　三名　●女子事務員　一名　●女子店員　三名　右ご希望の方は履歴書持参の上、おいでください　特に技術者は当社にて優遇いたします　有限会社スズキ写真館　小名浜字本町　電㊀四三六五　カラー現像所　電㊀四二〇三

募集　■運転者　若干名　▽二十五歳以上・二種免許所有者・五万五千円以上　賞与二回　昇給交通費あり・社会保険退職金被服あり　●履歴書持参　毎日面接　株式会社平タクシー　いわき市平字田町六三　電④三〇七一

理容師募集▽年齢不問　高給優遇　委細面談　▽連絡先＝平・中町電（平）④三〇〇九　パール理容室