月ぎめ定価250円　1部10円

夕刊
いわき民報
発行所
いわき市平字田町63
いわき民報社
振替口座（郡山）4028
本社（代）③1666
小名浜支社 ②3560
常磐支局 2380
勿来支局 ②2903

多い親の扶養問題

家裁いわき支部

扶養めぐり子同士争う

住宅難から別居ふえる

戦後、日本では平均寿命が著しく伸び、逆に出生率が低下した結果、老人の割り合いは高くなり、これにともなって老人問題が大きな社会問題となってきた。ところが、『戦後法律が変わって、子は親を扶養しなくともよい』と考えている子がふえて老人を悩ませている。家裁いわき支部にもこういった問題で相談に来るケースが多く、ことし取り扱った親子関係の相談ケースはざっと四十件、いずれも老いた親と子供間の争いや子が親を扶養する問題をめぐる子供同士の争いがほとんどだった。さらに、子供の扶養能力の低下、親子関係が子夫婦中心の考え方への変化、住宅難などの理由から老いた親との別居がふえ、今後、扶養に関する争いがますますふえる傾向にあるという。そこで、老人と扶養の問題を家裁の立ち場から分析してみた。

まず扶養についての法律の建て前では、生活が苦しく扶養を必要とする場合は、まずその者の親族が扶養の義務を負い、それができない場合に生活保護（養老園収容を含め）がなされることになっている。法律で扶養義務があるとされている子供や孫、また兄弟姉妹たちは、自分がその地位にふさわしい生活をし、余裕があるときに初めて現実に扶養の義務を負う。これらは、扶養能力があるかぎり、長男でも二男でも、また結婚した娘でも当然扶養の義務を負う。次にこれ以外の者でも、三親等内の親族、たとえばその老人のおい、めい、息子の嫁なども、家裁が特別の事情があって相当と認めるとき、これらの者に扶養の義務を負わすことができる。従って戦後「親を扶養する義務はない」という考えは間違いで、旧民法でも新民法でも変わりがない。そして、具体的にどのような方法で、どのような内容の扶養をするかなどについては関係者が協議して決めるわけで、協議ができないときは、申し立てにより家裁がこれを決める。しかし、もし調停で適切な解決が得られない場合には、審判手続きに移し、老人の生活状態や扶養を必要とする程度、さらに扶養義務を負う子供たちの生活程度や、その負担能力などをくわしく調査し、審判により具体的な扶養方法、扶養料、その支払い方法などを決める。

だが現実では「今まで親らしいことはしてもらっていない」とか「他の兄弟とくらべ親から不公平に扱われた」といった親子関係のいきさつから出た根深い対立感情、利害関係があり、それが関係者間の協議をさまたげる原因になっているという。子が親を扶養する気持ちになれないということが感情的に納得される場合もあるが、法律では、老いた親が扶養を必要とする状態にあり、扶養義務のある子に扶養能力があれば、やはり扶養を命ずることになる。扶養の程度や方法については、過去の親子関係を十分考慮する。

次に、扶養方法については、扶養料を支払うという金銭による扶養のほかに、老人を引き取って扶養するという引き取り扶養を命ずる場合もある。とくに老人の扶養については生活費のほかに身の上の世話を必要とする場合も少なくない。この場合、金を出すから養老園にはいってもらえばよいと簡単に考える人があるが、老人はその心理的、肉体的条件から施設生活になじめない人も多い。こうした老人の生理や心理の特性が理解されてないため紛争を深刻化させる例が少なくないという。

子や三親等にも養う義務

経済扶助だけでなく精神安定も

家裁では老人扶養事件の解決にあたっては、老人の生活を単に経済的に保障するだけでなく、精神的安定がはかられるよう努力しており、争いがこじれないうちに早く相談を呼びかけている。

家庭不和が30％も

徳風園　財産分配や嫁の意見

平・下荒川の徳風園（阿部順吉園長）には男三十二人、女子三十九人の七十二人が収容されている。扶養義務がありながら家庭不和によって入所した老人は全体の三〇％近い二十一人。これらの大半は、息子、嫁、姑の立ち場が複雑にからみあっている。

阿部園長の話だと、最近、財産相続では昔のように長男に中心をおかず、長男、二男の区別がない。そのため長男は、自分だけが世話する必要はないといった考えになるためで、財産の分配が親の立ち場、こどもの扶養義務を不明確にしている。

そのほか、ひとり暮らしのよりでは経済的理由が最も多く三十二人、最近めだつのは、男の子の場合、嫁をもらって親子関係が弱く、嫁の意見に左右される傾向が強いという。

中学生はねられる

十五日午前十時四十分ごろ、いわき市鮫町大島地内国道で、茨城県新治郡出島村、市川和夫さん（三）は乗用車を運転し、同市植田町方面に向け進行中、前を横断しようとした同市鮫町、中学生小沢孝子さん（一四）をはね、小沢さんは右肩に三週間のケガ。

勿来署の調べでは、市川さんの前方不注視。

踏み切りで列車と衝突ケガ

好間炭鉱専用線

十五日午後二時十分ごろいわき市内郷高坂町大町九九地内の好間炭鉱専用鉄道大町踏み切りで、内郷から平方面に向かっていた同市内郷宮町宮沢二、運転手山田征二さん（三四）運転の普通トラックは、同踏み切り前で一時停車し、大丈夫と始動して踏み切りに乗り入れたところ、内郷に向かって走ってきた石炭運搬の十二両編成貨物列車＝作田裕機関士＝と衝突。このため山田さんは手などに一週間のケガ。

内郷署の調べでは山田さんが線路上にはいってから列車をみつけあわてて、しまったものだが、現場は警報機もない無人踏み切り。だが見通しのよい引き込み線なので、ほとんどの車が一時停止せずに通過、このため付近の人たちから危険視されていた。

才言

▼…敬老、まず敬愛される老人になる。そのためには、どうすればいいか。

▼…国道筋の商店に冷凍車が飛び込む。まさに酷道である。

▼…連休疲れ？また21・23日と飛び石がつづく。ムリな連出は危険。

天気予報

玉半提供（五〇三一）

（小名浜測候所発表）

【今夜】南のち北よりの風、曇り時々雨。

【あす】北よりの風、曇りがちではじめにわか雨がのこる。

【海上】今夜あすとも波がやや高い。

あすの暦

9月17日（水）

日暦	8月6日	先勝
六曜	先勝	
日出	5・19	
日入	17・41	
月出	10・51	
月入	20・25	
満潮	7・28 / 18・09	
干潮	0・49 / 12・22	

あすの行事

☆公民館運営審議会（午後零時半）内郷公民館☆浜通り農業祭銃射撃大会（午前10時）平簡易射撃場☆漁業調査取締船「あづま」竣工式（午前9時）小名浜魚市場

人物往来

遠野中で流感の予防接種

いわき市遠野地区の流感予防接種は十三日午後一時から上遠野中学校で行なった。

引っ込めて歩道をつけたもので、ちょうどアーケードの形。現地ではこの歩道を〝廊下〟と称している。またその廊下には物を置かない。道路のせまい悩みをもつ小名浜でも学ぶべきことだと思う。

（65歳・小名浜）

というのは、台湾のお金がマカオで通用しないのに、日本円はマカオでも台湾でもそのまま使えたこと。日本の信用の厚さが身にしみて大いに感激したものだ。

ところで、話はこれとは逆に、香港でひどくいやなこと

☆繁楽館（六・二〇）脱走山脈（八・一五）新・荒野の七人（↓22日）

☆平東宝（五・二七）コント55号人類の大弱点（七・〇〇）日本海大海戦（↓30日）

☆東映三夜（七・〇〇）日本女侠伝侠客芸者（八・二八）微金稼ぎ薩摩の首（↓14日）

☆平日活（六・三一）姐御（七・五九）日本残侠伝（↓16日）

☆平大映（六・三七）四谷怪談お岩の亡霊（八・二五）秘剣破り

☆日劇（六・三〇）裸の肉体（七・四二）裸れた裸身（八・五二）肉体の争奪（↓16日）

※【常磐】

☆三幽座　あゝ海軍　夕陽の恋人　寺太郎懺記（↓16日）

☆常磐百劇　華麗なる殺人　愛はめざめ（↓19日）

☆湯本金星座　博徒無情　温泉ポン引き女中　やくざ刑罰史私刑（↓16日）

※【小名浜】

☆国際　逆転　とめてくれるなおっ母さん　ワンツー・パンチ　ッケンナの黄金（↓17日）

※【植田】

☆うえだ館　花と暴走　七つの顔の女　緋度の大作戦（↓16日）

☆中央館　燃え赤なる毛　胎児の子守唄　不良女学生（↓16日）

☆菊多館　新・網走番外地流人岬の血斗　日本暴力団組長（↓19日）

☆植田ロマンス　復讐のガンマン　コマンド戦略（↓19日）

※【四倉】

☆四倉国際　博徒白人　統・女の警察（↓14日）

本格的な呉服専門の店
いわき市平・二番③二〇二一
あみや

建築材
松杭丸太
新建材
伊勢屋木材店
いわき市平字新田前
平③3141代

矢ヶ崎犬猫病院
平錦田・寿金沢交差点かど
TEL・4-4465

動く
ネモ
…海水魚
どうぞお
平けし

■仲介ガイ
◉売り地　平・菱川町　宅地
平・上荒川　宅地
平・2・9・7平方
平・北白土　農地
平・下神谷　農地
◉貸し地　平・北白土　宅地
平・北白土　農地
平・谷川瀬　農地
◉貸し店舗（新築2階
平・正内町（国
平・白銀町（国
◉電話高価買い入れい

玉屋のメガネなら安心です
技術と品質　眼鏡士の店
各眼科医指定
玉屋メガネ
平・二町目　電④2910
小名浜ショッピングセンター　電③3342

募集
◉営業部見習い社員
▽普通免許所持者▽車貸与
▽年齢不問
▽給与＝固定三万ほか能率給加算
▽日曜・祭日はお休み
▽見習い期間中は運転だけですが能率給を支給いたします
▽当社は工作機械全般の販売商社です
機和産業株式会社
いわき市平字鎌田町二二番地④八五三八・③三〇四六
営業所／仙台市五橋二丁目一三一一八
東京都品川区南大井五一三一一二

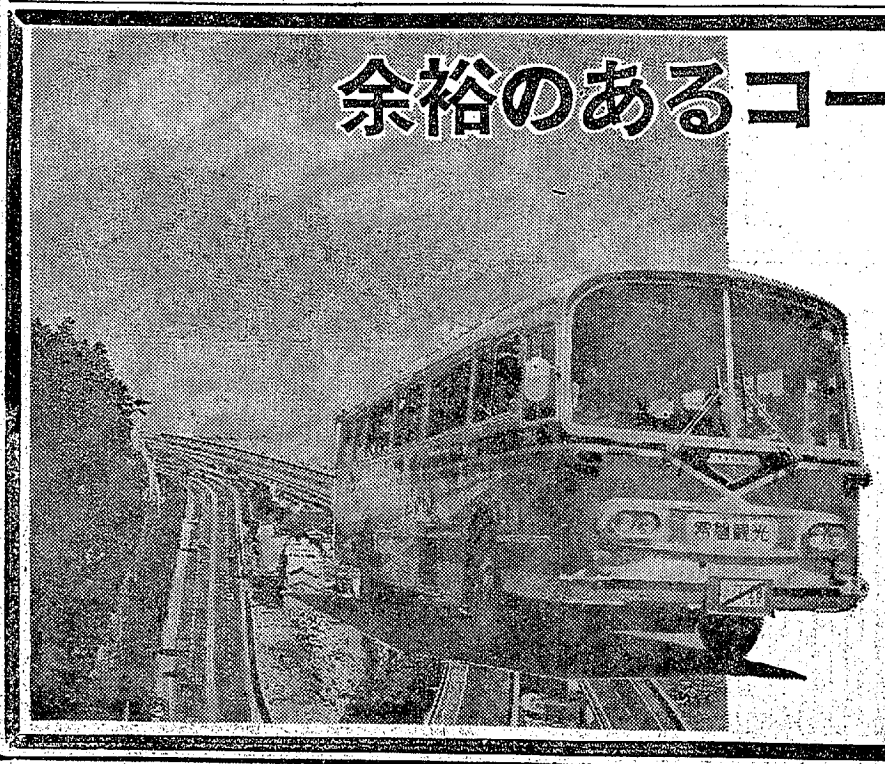

余裕のあるコースで快適な旅行
デラックスコース
会員募集
21世紀の道≪東名・名神≫はあなたのものです
■伊勢・南紀・京都遊覧（夜行と4泊）
11月19日（水）　28,000円
■日本ライン下りと犬山城・明治村めぐり
（夜行と1泊）　11月11日（火）　10,400円
■世紀の祭典・日本万国博覧会…期日決定！
▶Aコース　夜行と2泊・27,000円（こども20,000円）
45年5月20日・6月17日・24日・8月5日
▶Bコース　夜行と3泊・33,000円（こども25,000円）
45年7月27日・28日
お申し込み お問い合わせ　常磐観光　TEL・3—0221

婦人労働の増加に難

教育懇談会　人づくりを積極討論

県教育庁いわき教育事務所では、十三日午前十時から県いわき合同庁舎会議室で、初のいわき地区教育行政懇談会を開いた。各地区の小、中、高校長、婦人団体、公民館連協、PTA代表者ら約二十人が参加『人づくり運動をどう推進したらよいか』を中心に語り合ったが、戦後の教育で、自由をはき違えた面もあっただろうし、現在では経済社会の変化に伴って、働く婦人が増えたため、親と子の語り合いの場が減って来たなど、人づくりは目標を決めて取り組まなければ効果がないこと、家庭教育でも学校教育でも信念を持って当たるべきだなど活発な意見が出た。

第一回いわき地区教育行政懇談会にはいわき教育事務所側から山田所長、植田主幹らが出席、大和田いわき市教育長も列席した。まず山田所長は『知事は年頭のあいさつで、人づくり運動を重要政策に取り上げているが、これを推進するためには多くの問題がある。学校やPTA、公民館、婦人団体が、それぞれの職責を果たしていくのが根本問題であるが、各個バラバラに推進したのでは効果が薄い面もあろうかと思い、皆さんの意見を参考に、教育行政面に反映させていきたいとあいさつ、協議にはいった。

各代表の意見では、人づくりといっても漠然としたものであり、何か焦点となるものを提示して欲しいとの意見が強かった。また戦後の教育問題については、大和田教育長は『学校でも家庭でも責任ある教育をしたかどうか反省してみる必要があろう。また教師も自標に向かって全力を上げて指導したかどうか。戦後二年半でシベリアから帰国したが、舞鶴に入港したとき、異様な映画を見せられ、これが戦後の日本教育かと不満を感じた。また日本人は国旗を掲揚しようともしなかったが、家庭教育にも問題がある。今後は良いことをどんどん取り入れ、悪いことは捨てていく積極さが必要だ』と強調。

古川市婦人団体連絡協議会長は『先に開いた健康な心と身体をつくる協議会では、お母さんたちは何かと忙しさに追われて、こどもたちとゆっくり語り合える時間がなくなったこと、働きに出る人がふえ、心のこもった料理、暖かいことばをかけてやることに欠けて来たこと、ムードで働きに出るケースがふえて来ていることなどが、こどもを悪くしたのではないか。婦人教育の充実が必要である』と訴えた。

渡辺市公民館連絡協議会長は公民館活動を拠点とするためには、もっと公民館の施設を充実させることが必要であると強調したあと、『社会教育指導主事は一、二年の短期間で校長になってしまう。管内の事情もわからないうちに転出していくのには困っている。もっと期間を長くして徹底した指導をしてくれるよう望んでいる。また一人では足りないので、増員を知事に依頼して来た』と述べ、このあと国旗掲揚について話題が集中、『学校が毎日掲揚することは、こどもにマンネリズムを与える点で疑問である。感激を与えるためにも祝日などにしてはどうか』の意見も出たが、ある学校では月曜日と祝日にだけ掲揚していることが報告され、正午過ぎ解散。同事務所では今後も懇談会を開き、具体化を図っていくことになった。

簡易水道を陳情

四倉・薬王寺　川は汚染、井戸水枯れる

四倉町薬王寺、山田小浜、柳生地区代表植田義雄氏（薬王寺区長）ら区民代表は、十二日地区選出の吉田、山城、吉市三市議の案内で市に簡易水道設置を陳情した。同地区の百三十世帯は、これまで県道筋を流れる農業水路やそれを距てた仁井田川の水で洗濯など行ない、飲料水だけは井戸水に頼っていた。ところが川の水はどっちも最近汚染がひどく使用にたえず、井戸水も清涸の度を加えてきて住民は不安にかられている。

そこで地元で水源地を探したところ、薬王寺下の仁井田川で伏流式による優良水源が発見された。そこで市に建設の陳情を行なったもの。なお柳生、薬王寺、山田小浜三地区の場合は給水希望者八十八戸、（人口五百人）で、給水量は一日百トンになるという。工費は三千万円位の予定、なおこれに便乗して戸田、長友からも給水の申し込みがあるので、そうなると工費は五千万円に上るとみられている。

文化講演会　錦公民館の文化講演会は二十八日午後七時から開く。講師は本紙の〝いわきの人脈〟熟達者荒川禎三氏。話題は〝星一翁の人格と標榜〟

今週の株足

成長銘柄に焦点を

前週、旧ダウはついに二千円の大台に乗せました。外人買い特に米国からの買いが主力であり、欧州の買いと違い、資金量が多いだけに相当強引な買い方をしております。ですから外人が買っているものは強調しておりますが、それ以外のものはあまり動きが無く、騰行性の強い相場となっております。

今週も同様な動きと思われます。それに外人買いは今後もふえる予想ですので、深押しは無いと思われます。外人主導型相場だけに、古い価値観にとらわれた〝あなた好み〟のものではなく、高かろうが資本金が大きかろうが成長力のある〝外人好み〟のものに焦点を合わせたら良いでしょう。

たとえば松下電産、東京電化、日本電気、積水化学、日立製作、帝国電波など。

（山吉証券・石井深雄）

省力化機械に関心

18カ国から漁業技術者

【既報】○…世界十八カ国から来日し、三崎国際水産研修会（神奈川県）で漁業技術指導を受けている研修員二十四人は松本楠義館長の引率で十二日朝、いわき市小名浜を訪れ、午前中は小名浜字来町、漁業省力化機械メーカー興洋電気（高村大五社長）で省力化機械を見学した。高村社長は東南アジアに向けて出荷することになっていた機械をわざわざ荷造りをほどいて公開するなど、念のはいった説明をしたほか洋上実験の模様を撮った映画を披露し、みんなから質問が集中して各国とも省力化機械に対する関心の深いところをみせた。

○…正午からは小名浜ロータリークラブの招待があり、全員そろって例会に出席、田中RC会長から一人ずつ紹介があり『帰国した際には近くのロータリークラブに差し上げてください』とバナーへ小旗）をそれぞれ贈った。そして一行はなれぬ手つきでハシをあやつり、日本の天ぷらの食に舌つづみをうった。ロータリーの招待を知ってわざわざ同行したという松本館長は『旅行先で思いがけない招待にあずかり一同大喜びです。心からお礼を申しあげます』と前おきし、研修の内容について説明が行なわれた。最後にRC会員とそろって記念写真を写し「アリガトウ」「サヨーナラ」を連発して退場した。

○…午後は県水試を訪れ、星場長の説明で研究施設を見学し、さらに魚市場に寄って小型カツオ船の水揚げを視察、終わって茨城県へ向かい水戸市に一泊した。

捕る魚から作る魚へ

長谷川農林大臣が会見

長谷川農林大臣は十三日午前十一時、県漁連の招きでいわき市を訪れ、水産

を使ったワカメ、コンブの養殖が成功しており、これらの点から思いきった試験を実施し、〝作る魚〟に力を入れていきたいと語った。

グリーンベルトやっと清掃

ゴミと雑草ボウボウで、平駅前の玄関にふさわしくないと市民から指摘されていた三十間道路のグリーンベルトの清掃が十三日からはじまった。

いわき建設事務所は平駅前の表玄関がみにくい姿ではいけないとして、ゴミ、雑草ボウボウで、平駅前の玄関にふさわしくないと市民から指摘されていた三十間道路のグリーンベルトの清掃が十三日からはじまった。

いわき建設事務所は平駅前の表玄関がみにくい姿ではいけないとして、ゴミ、雑草ボウボウで、平駅前の玄関にふさわしくないと市民から指摘されていた三十間道路のグリーンベルトの清掃が十三日からはじまった。

このボイラーは蒸気ドラムで長さは十五・五㍍、直径一・八五㍍、重量は百㌧、地上から四十五㍍、高度の新館内に設置し蒸気を発生させタービンに送る仕組みでいわば発電所の心臓部である。

なお二十五万㌔㍗増設総工事費は新館、煙突、ボイラーいっさい

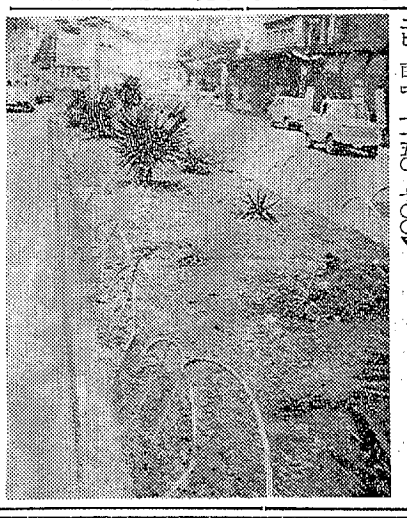

【見違えるようにきれいになったグリーンベルト】

同事務所ではこんどの維持管理問題について近く市商工水産部、商店会と話し合うことにしている。

あす市常磐財産区議会　いわき市常磐財産区は十七日午前九時半から常磐支所会議室で区議会を開く。

明治百年　いわきの人脈（464）

文　荒川禎三

太正四年の県議選挙に出た。旧政友派から佐藤正太郎と新田目清次郎、新政友からは中野浩忠一人であった。共に平町が本

『あの工事のときは、事件が忙しいのに、それを後回しにして、水道計画書や予算書を築写する。私も四倉の旅館に

市況

魚類

（十五日午後一十六日正午）

十六日は小名浜、中之作港に釣りガツオが出回った。

【小名浜港】一本釣船二隻　底引船六隻　小型船三十隻

▼カツオ　二万八千㌔（大中）三二〇―一一〇（小）一七五―七三

▼水タコ　千五百㌔　七六―四〇

▼アカシ　四百㌔　二六〇―一一五▼ヤナギ　三百㌔　七〇〇―一〇〇▼ナメタ　百五十㌔　三〇〇―一五〇▼ヤリイカ　百五十㌔　九〇▼ハモ　百三十㌔　一三〇▼エビ　百㌔　一二五〇―七〇〇▼ノドクロ　百㌔　三七〇―一〇〇▼ムシカレイ　百㌔　三六〇―二〇〇▼アワビ　百㌔　一三〇〇

【江名港】水揚げなし

【中之作港】一本釣船一隻

▼カツオ　二万二千㌔（中）二五〇―二〇〇（小）一三〇―八三

野菜

▼ホウレン草　三〇―二〇（東）▼菜類　一三―二（〃）▼ニンジン　一〇〇―六〇（㌔）▼ゴボウ　六五―二五（〃）▼大根　二〇―五（〃）▼ネギ　三〇―一五（東）▼タマネギ　二〇―一〇（㌔）▼キュウリ　八五―一〇（〃）▼ナス　四〇―二〇（〃）▼タマナ　一五―五（〃）▼サツマイモ　五〇―三〇（〃）▼バレイショ　三五―一五（〃）▼枝マメ　四〇―二〇（東）▼ササゲ　八〇―二〇（㌔）▼サトイモ　四〇―一〇〇（〃）▼ニラ　五―二（東）▼ピーマン　一五―一〇（㌔）▼モヤシ　三〇（〃）▼シイタケ　四五〇―三五〇（〃）▼根ショウガ　八〇―五〇（〃）▼葉ショウガ　二〇―一〇（東）▼春菊　一〇―八（〃）▼ミョウガ　一五〇―一二〇（㌔）▼カリフラワー　六〇―三〇（コ）▼レタス　六〇―三〇（〃）▼玉子　一三―八（〃）

果物

▼リンゴ　六五―三〇（㌔）▼ナシ　八五―一五（〃）▼ブドウ　二五〇―一〇〇（〃）

（丸平青果市場調べ）

敬老サービス　18日まで
江戸前ずし……230円
のり巻き……200円
のり玉ずし……200円
いなりずし……200円
電3623　サンロクニイサン
遠近出前敏速
湯本温泉　源太郎

軍配は？黒い横綱　青い横綱
黒くて粒の大きいベリーAはぶどうの中ではあまさで有名ですが、青いネオマスカットのかおりのよさとともにぶどうの二大横綱です
越　フジコシ
ベリーAぶどう　一〇〇㌘　二〇円
ネオマスカット　一〇〇㌘　二〇円
本甲州ぶどう　一〇〇㌘　二五円
愛知産柿（初入荷）一コ　八〇円
サンキストレモン一コ（大）　四八円

事務機の専門店　コピー事務機　小名浜林ノ上（西郵便局東隣）電②4982

理容　宮川理容所　平・中町（旧公会堂通り）電④三八五二
美容　宮川美容院

松村歯科医院　（宮川理容所二階）電④七〇八六

公認　石島建設不動産部　いわき市平字白銀町　電④八八七三

落ち着いたふん囲気で皆さまに親しまれる店　居酒屋　あかめ　平・白銀町一一（石島公民館通り）電③一七二九

栗杭木・枕木・土止板　常磐坑木株式会社　いわき市内郷御厩町　電⑥二五八一・一〇六二

男を鮮烈に変える！　新製品　メンネン男性化粧品　フェーシャルオンリーの男性に激しくアピール！　お近くの理容所でお試しください　資生堂チェーンストア　くすり　理容器具　美容材料　マルヨシ　平・旧公会堂通り電④6771

志賀整形外科　院長　志賀柳一　【入院随時】いわき市平字鍛冶町二七　電話院内④七八四六　夜自宅④六三六五

日本の銘菓　阿ぶくま　ちごだ　銘菓の老舗　あさり　いわき市平字四町目　電4―5755

小名浜港に生まれ　海を渡る銘酒　清世界　セイセカイ　清水屋合名会社　小野義一　吟醸

TOWA SHUTTER　最高の戸締まり・最低の価格・最後まで奉仕　東和シャッター工業所　（久野金物店シャッター部）　いわき市平谷川瀬字三十九町56の5（競輪場入り口）電③2502

捕る魚から作る魚へ

長谷川農林大臣が会見

長谷川農林大臣は十三日午前十一時、県漁連の招きでいわき市を訪れ、水産会館で記者会見を行なった。同大臣の訪問は、不漁続きのサンマ漁打開策のための総合的計画を図る意味も含めて小名浜、中之作、江名の各漁港を漁業視察に訪れたものだが、記者会見の席上、長谷川農林大臣は、「今年度から捕る魚よりも人工放流などの"作る魚"に重点を置きたい」と述べ次のように語った。

まず、不漁続きのサンマ漁に対しては、ことしのサンマ漁は思うような収獲がなく不況のようだが、漁場調査の結果、西太平洋で豊富なサンマ群を発見しており、今後の日本漁業は大いに将来性があると考えている。このことから今後の対策を立てて行き、母船式による大がかりな漁法を進め、そのための資金面の問題に対しては協力を惜しまないと語った。

さらに、北海道漁場の安全操業についても、来年度実現を目標に、現在、ソ連との技術提携によりソ連のサケ、マスを使って人工浮化放流を計画している。これが実現すればソ連と平等な権利で安全に操業出来るようになるだろうと語った。

また、沿岸漁民の対策については、静岡県の下田海岸で化学肥料を使ったワカメ、コンブの養殖が成功しており、これらの点から思いきった試験を実施し、"作る魚"に力を入れていきたいと語った。

このあと大臣は、同館三階会議室で講演を行ない、県漁連会長鈴木常松氏からの県水産業振興施策に関する陳情書を受け取った。午後一時からは、いわき産業会館で菅波代議士後援会（鈴木常松会長）の時局講演会にのぞんだ。講演会は大和田市長を始め地元県会議員、市会議員ら三百四人が主席、鈴木後援会長あいさつ、佐久間副知事の歓迎のことば、菅波代議士の紹介があって長谷川農林大臣の講演にはいった。

【講演する長谷川農林大臣】

勿来火力でドラム揚げ式

常磐共同火力株式会社勿来火力建設所の二十五万キロワット増設に伴い第六期建設工事ドラム揚げ式は十日午前九時から新館建設現場に、菅川専務、奥山常務、樋木建設所長、寺田顧問ほか建設関係者二十余人と来賓十数人が列席して行なわれた。

このボイラーは蒸気ドラムで長さは十五・五メートル、直径一・八五メートル、重量は百トン、地上から四十五メートル、高度の新館内に装置し蒸気を発生させタービンに送る仕組みでいわば発電所の心臓部である。

なお二十五万キロワット増設総工事費は新館、煙突、ボイラーいっさいで百七億円、機械類は大部分三菱重工長崎造船所と日立製作所の納入にかかわるもの。本年十月いっぱいまでに完成し、現在四十七万キロワットが十一月初めから総出力七十二万キロワットを東京、東北両電力会社に送電し、東北唯一の火力発電所となる。

七十二万キロワット発電に要する石炭は年間三千五百万トン、百五十万トン、五千二百万トン、百十万トンの計二百六十万トン、常磐炭田産年間三百五十万トンのうち七割強が消費され、大きな役割りを果たす。

商工ちょん

水車小屋で　平字田町の水車小屋では、店舗改装のため二十四日ごろまで臨時休業。

求職案内

十二日現在、平職安調べ

◇管内【男子】▽鋳造工3　平、内郷　20～30歳　二万二千～五万円▽塗装工4　同　20～30歳　二万二千～五万円▽製缶工11　平、常磐　19～50歳　二万～五万円▽電工4　同　18～50歳　二万～三万五千円▽プラント工10　同　18～45歳　二万五千～四万円▽運転手9　同　27～45歳　三万～四万円

【女子】▽事務員4　平　18～40歳　一万八千～二万三千円▽店員11　同　16～33歳　一万八千～二万二千円▽キーパンチャー15　同　16～22歳　一万八千円▽事務員1　内郷　18～50歳　一万九千～二万円▽同1　同　18～35歳　一万八千～二万二千円

◇管外【男子】▽機械工、試験工2　小山市　15～17歳　二万二千～二万八千円▽運転手2　桜浜市　21～50歳　一万八千五百～二万円▽圧延工3　小山市　16～40歳　二万五千～三万八千五百円▽板金工2　浦和市　24～30歳　三万～三万四百円▽鋳工2　川越市　17～18歳　二万六千五百～二万八千五百円▽オペレター2　厚木市　16～17歳　二万五千九百～二万六千六百円▽造船工2　横須賀市　16～18歳　二万八千六百～三万一千八百円▽鋳造工、機械工2　川崎市　18～35歳　二万四千～三万八千円▽紡織工、機械工2　藤沢市　16～21歳　二万三千五百～二万八千五百円▽自動車組立工2　同　16～30歳　二万五百～三万六千五百円▽洋裁工2　東京都　16～30歳　二万五千～六万円▽溜り（見）2　同　16～20歳　二万一千～二万三千五百円▽運転手2　同　18～45歳　五万円▽坑内夫2　北海道　18～45歳　四万三千～五万八千円▽大型運転手2　日立市　21～40歳　二万八千七百～三万五千五百円▽塗装工、板金工10　藤沢市　15～45歳　一万九千～三万七千五百円▽ゴム製品製造工2　太田市　18～40歳　二万五千八百～三万五千二百円▽食料品店員2　東京都　15～30歳　二万五千～三万五千円▽機械工2　厚木市　16～45歳　一万八千七百～三万五千円▽電工2　仙台市　16～19歳　二万二千～二万三千円▽塗装工2　同　25～45歳　二万五千～三万五千円▽機械工1　同　15～17歳　二万三千百円

【女子】▽組立、検査工2　立川市　16～24歳　二万二千～二万八千円▽時計組立工2　春日部市　16～20歳　二万三千～二万六千五百円▽美容師見習1　東京都　15～30歳　一万五千～三万円▽通信機組立工2　同　15～25歳　二万六百～二万五百円▽操糸工10　大宮市　16～23歳　二万三千七百～二万五千二百円▽紡織工3　藤沢市　16～21歳　二万二千五百～二万七千五百円▽塗装工4　同　20～30歳　二万二千～五万円▽製缶工11　平、常磐　19～50歳　二万～五万円▽電工4　同　18～50歳　二万～三万五千円▽プラント工10　同　18～45歳　二万五千～四万円▽運転手9　同　27～45歳　三万～四万円

【女子】▽事務員4　平　18～40歳　一万八千～二万三千円▽店員11　同　16～33歳　一万八千～二万二千円▽キーパンチャー15　同　16～22歳　一万八千円▽事務員1　内郷　18～50歳　一万九千～二万円▽同1　同　18～35歳　一万八千～二万二千円

◇管外【男子】▽機械工、試験工2　小山市　15～17歳　二万二千～二万八千円▽運転手2　桜浜市　21～50歳　一万八千五百～二万円▽圧延工3　小山市　16～40歳　二万五千～三万八千五百円▽板金工2　浦和市　24～30歳　三万～三万四百円▽鋳工2　川越市　17～18歳　二万六千五百～二万八千五百円▽オペレター2　厚木市　16～17歳　二万五千九百～二万六千六百円▽造船工2　横須賀市　16～18歳　二万八千六百～三万一千八百円▽鋳造工、機械工2　川崎市　18～35歳　二万四千～三万八千円▽紡織工、機械工2　藤沢市　16～21歳　二万三千五百～二万八千五百円▽自動車組立工2　同　16～30歳　二万五百～三万六千五百円▽洋裁工2　東京都　16～30歳　二万五千～六万円▽溜り（見）2　同　16～20歳　二万一千～二万三千五百円▽運転手2　同　18～45歳　五万円▽坑内夫2　北海道　18～45歳　四万三千～五万八千円▽大型運転手2　日立市　21～40歳　二万八千七百～三万五千五百円▽塗装工、板金工10　藤沢市　15～45歳　一万九千～三万七千五百円▽ゴム製品製造工2　太田市　18～40歳　二万五千八百～三万五千二百円▽食料品店員2　東京都　15～30歳　二万五千～三万五千円▽機械工2　厚木市　16～45歳　一万八千七百～三万五千円▽電工2　仙台市　16～19歳　二万二千～二万三千円▽塗装工2　同　25～45歳　二万五千～三万五千円▽機械工1　同　15～17歳　二万三千百円

内職案内

九月五日現在・いわき内職公共職業補導所

【概況】味覚の秋、読書の秋、内職の秋、いよいよ風さわやかな季節になりました。そろそろ夏の疲れが出るころです。心をしめて健康に気をつけながら、次のような内職はいかがですか。

※ミシン縫製＝ミシン所有者なら誰でも出来ます。三人から五人程度の少数グループでも、材料を運搬し、技術補導をします。なお既設グループに個人あっせんできます。※セーター刺しゅう＝婦人セーター、カーディガンなどに毛糸リボン、ビーズなどを刺しゅうする仕事です。五人以上のグループ制または既設グループに個人あっせんできます。※ビーズ刺しゅう＝きれいな仕事で場所もとらず、年間を通じて材料が豊富な仕事です。五人以上まとまれば材料を運搬します。技術補導をし、求人範囲は広く、多少遠くともあっせんできます。※その他洋裁、羽織組み紐あみ、手袋、マフラーなどの各種かがり、人形組み立て、靴下刺しゅう、グリスマス電球組み立て、筆耕など各種あります。内職についての求人、求職、あっせん、苦情などの相談は、いわき合同庁舎二階、いわき内職公共職業補導所（電話　平大代表三局一一七一内線二六番・七二番）またはもよりの職安へ。

明治百年　いわきの人脈　(464)

文　荒川禎三

大正四年の県議選挙に出た。旧政友派から佐藤庄太郎と新田目善次郎、新政友からは中野浩忠一人であった。共に平町が本拠である。親類を持たない政友から二人の候補者を出すことは、非常な無理といわれた。

この前年猪苗代水力発電所が完工した。東京電灯が地元民の声を無視して、知事川崎卓吉と強行の結果…と流布された。法律の番人として、濁水を放っておくことは断してまかりならない…と憤然出馬した。予想を裏切り中軸でゆうゆう当選した。

議長は若松市の前田兵郎、副議長が福島市の小杉善助、ともに民政派であった。与党の横暴に、新田目のきぜんたる態度は、一ぷくの清涼剤であった。しかも安積疏水組合常議はずれの東電寄付金による運営に対しては、機会あるごとに警告のくぎをさした。

その町はやがて、大正末期から昭和初頭の大疑獄事件に発展した。橋本万右衛門以下が検挙された事件である。

県会は一期でやめた。地元平町会には何回か出た。伊坂奥正町長時代、大正六年八月起工して、大正十年十一月完工した。平水道工事には、自ら委員を買って出て、工費を少しでも安く仕上げようと懸命の努力をした。大満足が入門して間もないころであった。

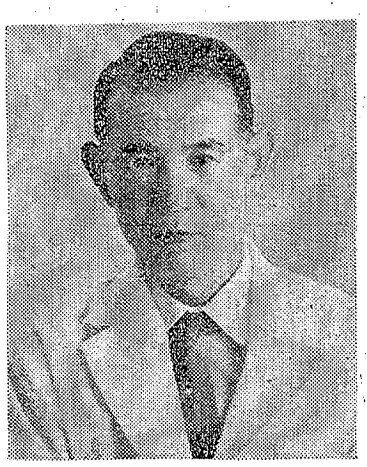

新田目五郎

善次郎の長男真治は、海軍兵学校を出たが、赤化思想で軍隊を中尉で退いた。そのため第三次大戦をまぬかれた。一時は弟五郎と共に、医術は五郎、経営は叔父の真治が担当して、戦後医療法人にスタートしたが、その後ご破産となり、真治は新天地を求めて南米にとんだ。あちらで、きっと成功しているに違いない。

善次郎は昭和二十一年七十七歳で亡くなった。善次郎のあとを守っているのが、現新田目病院長五郎である。

グリーンベルトやっと清掃

ゴミと夏草ボウボウで、平駅前の交関にふさわしくないと市民から指摘されていた三十万道路のグリーンベルトの清掃が十三日からはじまった。

いわき建設事務所は平駅前の表玄関がみにくい姿では…と十三日から菱川町地内までのグリーンベルトの清掃と周区間の車道と歩道間にたまった砂を掃除することになり、十三日は作業員五人をくり出して商町地内までのグリーンベルトの雑草をむしりとった。

この作業は今週中続けられるが【見違えるようにきれいになったグリーンベルト】同事務所ではこんどの維持管理問題について近く市商工水産部、商店会と話し合うことにしている。

あす常磐財産区議会　いわき市常磐財産区は十七日午前九時半から常磐支所会議室で区議会を開く。

建設情報！

■木造の特徴(1)

木造の骨組みの平面計画的な特徴は　なんといっても柱で屋根をささえる構造体であるということです。屋根を造ることをまず第一に考えた構造体で　上からの自然の脅威に対しての防備を考えた構造体ということです。ヨーロッパの石積みやれんが積みの建て物は横からの脅威に備えたものです

アフターサービスの万全な
斎藤建設工業株式会社
平・佃町（NHK裏）電4－5864（代）

手相・人相・姓名判断・縁談・家相
運命鑑定　高島象観
いわき市平北白土字原後二　バス停スポーツセンター前下車　電③二七一九

肉は広越
平・新田町
電④三七二六

総合看板
アクリ照明看板
舞踊演劇
大道具作製
ハコザキ
（工房）いわき市平字十五町目　電④六〇六一

紳士服の創作
だれにもいえない　この満足感
高野洋服店
平・南町　電④4460

志賀整形外科
院長　志賀柳一
【入院随時】いわき市平字鍛冶町二七　電話　院内④七八四六　夜（自宅）④六三六五

男を鮮烈に変える！
新製品
メンネン男性化粧品
フェーシャルオンリーの男性に激しくアピール！
お近くの理容所でお試しください
資生堂チェーンストア
くすり理容器具美容材料　マルヨシ
平・旧公会堂通り電④6.7.71

敬老サービス
18日まで
江戸前ずし……230
のり巻き……200
のり玉ずし……200
いなりずし……200

日本の銘菓
阿ま
ごこ
ろ
銘菓の老舗
あさ
いわき市平字四町目　電4－

すべてを一新！
新しい魅力！
新しい迫力！
新しいガン・ファイト！
新荒野の七人
馬上の決闘
大砂塵の彼方から夕陽をあびてやってきたークイ奴！
<テラックスカラー>
<テラックスカラー>
ふっとぶ機関車！
うなるマシンガン
厳重な監視線を突破
アルプスをこえて
勇猛な男たちの大脱走！
脱走山脈
ジョージ・ケネディ　レニ・サントニ
モンテ・マーカム　バニー・ケーシー
ジョー・ドン・ベーカー
ジェームス・ホイットモア
オリバー・リード
マイケル・ポラード
絶賛上映中
22日まで
聚楽館

絵筆かついで50年 ⑲

☆絵師と医師

医師の仕事は人の生命を預かる仕事である。人は病気になれば否でも応でも医師の厄介にならねばならぬ。だから、こちらから頼まなくても、先きまから頼みにきてくれる。これに反して絵はあってもなくても生きてゆくのに差しつかえないから、こちらから頼まなければ買ってくれない。医師と絵師では収入の点で根本的に相違してくる。これは必ずしも医師は裕福で絵師はみな貧乏だという意味ではないが、〝絵かき貧乏〟ということばがある。

絵かきは概して口べたで交際べたで、自分の絵を売ることはまことにが手である。絵を売ることのじょうずな絵師は、相当な収入もあり、繁盛もする。しかし常は彼の絵をわるくする一面のあることは確かだ。その理由を観光地に例をとって説明するなら、ここに秘境とも言える景勝の地があるとする。この天然の美を照会するために道路が開かれる。便利になったので観光客がおしよせる。そこに旅館ができ、おみやげ店が並ぶ飲食店が軒を並べ、サービスガールが集まってくる。こうなってくると、客は観光本来の目的よりもドンチャン騒きに興味を奪われる。そして景勝の秘境は俗化された土地になりはてる。

この事を絵にあてはめて考えると絵を売ることのうまい絵師は立派な絵を描くことより、よく売れる絵を描くことに興味をもち、ことに興味をもち、俗化された絵になり果てる。この通俗の絵は長く生命を保つことが不可能ですぐあきられてしまう。そして芸術は長く…などという文句があてはまらなくなる。

医師にも絵師にもサラリーマンに見るような定年がなく、年を重ねるにつれ、ますます造詣が深まってくる。医師は科学者であり、絵師は学者でもなく、宗教家でもなく、芸術家といわれる特別な存在で、文化人を代表するものと言えるでしょう。歴史はその時代の文化を語るとき必ず絵師の名が出てくる。

☆東洋画と西洋画

東洋画は線を基調として物の形象を表現する。西洋画は面を基調としてかけとひなたによって物の実相を表現する。東洋画は決して西洋画に劣るものではないが、私は少年のころより日本画には心をひかれず、西洋画に魅惑を奪われた。かの有名なゴッホは、生前東洋の美術国日本にあこがれて、一度日本にいって見たいと言っていたそうだが、彼が日本の浮世絵に魅せられていたことは有名で、広重や北斎の絵の模写なども残っている。

☆ゴッホ展を見る

ゴッホはセザンヌ、ゴーガンなどとともに後期印象派の巨匠として、マネー、モネーなどの印象派の画家とともに西洋画の歴史に一大革命をおこし、それまで画室で製作されたやにっぽい絵を陽光のもと明るい絵を描き、近代画の開拓をした画家である。戦後西欧の有名な巨匠の絵が次から次と展覧されている。ピカソ、マチス、レンブラント、セザンヌ、ルオー、ルノアール、ボナール、ジュフィー、ユトリロ、モデリアーニ、ドラクローア、ゴッホ、ゴーガンなど枚挙にいとまないほどで、美術愛好家にとってまことに恵まれた時代である。

なかんずく私に最も大きな感動を与えたものはゴッホ展である。生前彼の絵は全く売れなかった。せっかく頼まれて描きあげた肖像画も注文主を怒らせる結果に終わっている。弟のテオドルゴッホが唯一の理解者であり、スポンサーであった。できた絵は弟に送り届けるのが何よりの楽しみで、弟からの送金が彼の生活をつなぎ、絵の具やカンバスを求める唯一の資源であった。しかし多感な彼は弟にすまないといって野外に写生に出たある日、オーベールの麦畑の絵を最後にわれとわが身をピストルで断ってしまった。この帝室博物館を会場として陳列されたゴッホの絵は、一枚一枚私の心の琴線に共鳴してくる。その強いタッチと情熱とは私を圧倒して感動のあまり涙が流れてくる。構内のレストランにはいって昼食をとったが泣けて泣けて食事ができなかった。

文……坂本孝正

カナリアの飼い方

◇…猪狩正男

◇巣引きの回数とその成績

巣引きの回数とその成果は親鳥の巣引き育雛の巧拙と飼育者の管理によるので一様ではない。

しかし、普通カナリアは自然の状態下では、春から夏にかけて三～四番巣を営み、そして一回の巣引きに要する日数は抱卵満十三日でふ化し、親分離まで一カ月、休養が一週間とみて約五十日を要する。したがって三月下旬から抱卵を開始したとすれば、第三回終了が八月中旬となり、その間三巣なれば十五個、四巣なれば平均十八個の卵を出ひことになる。

一腹の産卵では先の方が雄

しかし、全卵中には、もちろん無精卵があり、また、ヒナの落鳥（死ぬこと）などがあって完全に仕上がるものは十二～十四羽が上々で、普通では九～十羽位と思えばよろしい。

次に、生産したヒナの雌雄の比率は、一腹の産卵では先に近い方に「雄」が多く、後になるにしたがって「雌」が多くなるものである。

そこで、雛の生産に最も能率の挙がるのは、親鳥が巣引き疲れのしない、いわゆる「一番巣」と「二番巣」にあるので、この期間は絶対無精卵を生ませぬよう注意することが肝要である。

また、転出鳥の大部分が雄である以上、雄の最も多く出る一番巣や二番巣の巣引きに失敗せぬよう十分なる管理をなされたい。

（つづく）

（日本花いっぱい会会員）

安島さん特選入賞

勿来の海カラー撮影会

県写真材料商組合いわき支部主催、富士写真フィルム、いわき商工会議所、本社など後援の勿来海水浴場カラー撮影会は、この夏最高の人出の中で浴客の人気を一身に集めて行なわれ、その作品審査が八日行なわれた結果、錦町の安島寛さんの「ボートレート」が特選になるなど次の入賞者が決まった。

▽特選＝安島寛（錦）▽準特選＝篠原政雄（好間）佐藤進（平）▽入選＝中野忠次（小名浜）小笠原恒信（同）岡部憲一（常磐）小松栄一（北茨城）篠原貞利（錦）小林正雄（常磐）平子貞義（植田）阿部万吉（常磐）松田善二（小名浜）白土直行（四倉）▽佳作＝木田一弘（勿来）小松正典（小名浜）佐々木宗光（四倉）佐川忠夫（常磐）青木酉太郎（小名浜）鈴木昭吾（植田）阿部万吉（常磐）飯本喜好（錦）星吉美（同）中野信幸（小名浜）伊藤孝（勿来）篠原貞利（錦町）渡辺友志（山田町）小林嘉彦（錦町）宇佐美広行（平）平山寿夫（勿来）高橋英長（平）小原六夫（福島）田所猛（北茨城）佐藤進（平）【特別賞】▽リコーマリン効果賞＝渡辺としのり（勿来）猪狩良一（平）松崎緑郎（小名浜）堀俊雄（常磐）佐藤治男（小名浜）▽東芝製品賞＝伊藤孝（勿来）小松栄（北茨城）岡部憲一（常磐）▽ケンコー製品賞＝高橋英長（平）平子貞義（植田）大塚新吉（同）▽カコ製賞＝小松栄一（北茨城）鈴木昭吾（植田）田所猛（北茨城）

週間ベストセラー

①「赤頭巾ちゃん気をつけて」庄司薫著 三六〇円 中央公論社刊②「父・山本五十六」山本義正著 三三〇円 光文社刊③「知的生産の技術」梅棹忠夫著 一五〇円 岩波書店刊④「17才の絶唱」大森郁子著 三九〇円 講談社刊⑤「樅の木は残った（全2冊）」山本周五郎著 各五〇〇円 新潮社刊⑥「大もの小もの」御木徳近著 三三〇円 読売新聞社刊⑦「英熱記憶術」岩田一男著 三八〇円 光文社刊⑧「釣りの科学」桧山義夫著 一五〇円 岩波書店刊⑨「初歩・自動車工学」樋口健治著 三三〇円 光文社刊⑩「恋歌」五木寛之著 四三〇円 講談社刊

書評

さらば日本大学

三浦朱門・赤塚行雄共著

二人の著者は、ともに最近まで日大芸術学部文芸学科の教授、助教授として紛争の渦中にあったが、その間に体験し、感じたことを「サヨナラの総括をするため」に書いたという。

大学内部（教師）からみた二種のドキュメントに違いないが、たんなる記録書の域を越えておもしろく読ませるのは一人は文学者、一人は評論家としての目が確固としているからだろう。一つの事実（教授収禁事件、企画委員会など）を、あえて二人がそれぞれ別稿で書いているため、著者二人の人間の相違がくっきりと現われている。多くの教授、職員、学生が実名（たぶん）で登場しており、その意味でも著者が勇気をもって書いたことが察せられる。

（文芸春秋社刊・三八〇円）

あすを開く青少年論文募る

知事賞三万円

県では『あすをひらく青少年』論文募集を始めた。これは著しく移り変わる社会のなかにあって、今日ほど人間性の尊重を基調とした人づくりが要請されている時代はなく、青少年自らが何を考え、何をなそうとしているのか、また青少年をとりまく人たちが、青少年に対して何を感じ、何を期待しようとしているのか、それぞれの立ち場から広く論文を募集することになった。募集要項次のとおり。

▽論文の課題と応募資格＝①『あすの福島県をひらくわれわれの使命』義務教育修了後から二十五歳までの者②『あすの福島県をひらく青少年への期待』二十六歳以上の者

▽応募規定＝①一人一本人の作品で未発表のものに限る②論文は四百字詰め原稿用紙（B4版）五枚以上十枚以内③作品のはじめに住所、氏名（ふりがな）性別、生年月日、職業、勤務先（在学中のものは学校名と学年）を明記すること。

▽作品送付先＝福島市杉妻町二ノ一六（郵便番号九六〇）福島県県民室

▽締切期日＝十月十一日（当日消印有効）

▽発表＝十一月中旬

▽表彰＝それぞれの課題ごとに、知事から金賞（三万円）一人、銀賞（二万円）二人、銅賞（一万円）三人、佳作五人

みもの

五人と二びき

総合・夜6・20

つぼの秘密

五人は、小坂家のひとり娘・美紀が捜査協力を約束したもののなぜかその翌日、美紀から突然捜査を中止してほしいと言ってきた。何かある！と感じた五人は、学

五人は学校の帰り道、小坂氏に会った

ききもの

美紀は、小坂氏に指示した。御崎の生命を心配した美矢子は手紙を書き、パスポートと共に秘書の洋子（真木沙織）に手渡した。

御崎に会った洋子は、以前から御崎を愛していたことを告白し、一緒に外国へ逃れて行ってくれと頼んだが、御崎は手紙も読まずにパスポートと共に破り捨てた…。

正しい運転 よいサービス
ご用命は
電（平）3－3523
4－4591
小川＝電9■川前＝電1/5

全車無線 平和タクシー

6時30分から
ール 2バンドつき
……天地堂三町目店
天地堂 駅前店
駐車場
乗用車 50台
観光バス 5台
恵
21代

新発売
エビフライカレー
¥250
皆様のご要望により《エビフライカレー》を始めました！ご試食ください！
銀座店
TEL・④8511
★ビーコックカレー★エッグカレー★チキンカレー★ビーフカレー★エビカレー★カツカレー
カレー専門店
ビーコック

狂痴のフリーセックス！ 必見の情欲大作！
情欲の手節
最新作・性医学決定版！
お産と避妊
カラー作品オークラスコープ超大作
金のため 他人の子供を生むために
女はその肉体を一年間明け渡す！
腹貸し女
【AOカラー】若松孝二 監督
2つのサービス！
●早朝割り引き（正午まで）
●グループ割り引き（3人以上）
●共に250円に割り引き
17日▷23日
大人の映画 毎週3本立て300円 専門館 民劇

娯楽の王者 松竹映画
松竹全員集合シリーズ第3弾！
豪華な顔ぶれでおくる喜劇大作！
三木のり平 早川保 ザ・ドリフターズ 荒井注 加藤茶 仲本工事 高木ブー 志村けん 荒井注 ドリフターズ 桜塚 エノケン 美子
カラー作品
いい湯だな 全員集合!!
日本中のお湯の中に笑いのアブクドリフターズ大暴れ!!
カラー作品 藤田まこと・なべおさみ・松岡きっこ
喜劇 大激突
17日▷22日・20日〈土〉オールナイト・世界館ビル地下・平大映 TEL・4-4558

17▷23日
女五人の邪念にみちた情欲の渦！
〈成人映画〉
痴漢魔
■カラー作品
■ベートカラー
性遊戯
清水 相原 一星 世津 栗湖 香織 ケミ 道代
初夜の条件
ワールドカラー
20日〈土〉オールナイト・たら 名画座

NHK 第一
1340KC

6・05 じょうずな話し方「面接」
15 家庭音楽会
7・00 ニュース▽ニュース解説
30 プロ野球「カープ対ジャイアンツ」＝中止の時＝7・30歌謡ヒットメロディー8・03演芸
9・40 ニュース特集
10・15 きょうの問題
30 古典落語「口入れ屋」桂小文枝

メモ　しゃんから

NHK 第二
1540KC

6・00 そろばん教室「3級のかけ算」
20 基礎英語
40 英語会話
7・00 ラジオ農業学校「高原野菜の生産」
15 統基礎英語
30 中学生の勉強室　社会
8・00 通信高校講座・数学1
20 通信高校講座「商業一般」
9・00 通信高校講座・英語A
20 通信高校講座・日本史
40 通信高校講座「現代国語」(3)
10・20 通信高校講座「倫理・社会」
11・00 大学講座「英語」

ラジオ福島
1060KC

6・00 ニュースハイライト
30 一万円クイズ
40 プロ野球火曜ナイター「広島対巨人」＝中止の時＝6・40ナイター ジョッキー7・30歌謡スナック8・00歌奴なんでも寄席9・00歌奴そのこころは歌謡曲
9・40 歌のグリーンヒット
55 一口寄席
10・00 ヤング・ヤング・ヤング　前田武彦
30 ミュージック・イン・ハイフォニック
11・00 一万円クイズ
10 大学受験ラジオ講座「英作文」「現代国語」

今夜の番組み

総合テレビ ④
※印はカラー

6・00 こどもニュース
05※空中都市008
20 五人と一ぴき「つぼの秘密」
7・00※きょうのニュース
30※NHK特派員報告「メキシコ系アメリカ人」もう一つの人種問題
8・00 「あひるの学校」吉田伸介　十朱幸代　津田京子　川地民夫ほか
9・00 連続ドラマ「渇戦模様」三橋達也　南田洋子
30※ニュース▽ニュースの焦点
10・10 あなたの椅子「アイデア・マン」
40 時の動き

教育テレビ ⑩
※印はカラー

6・00 スペイン語講座
30※みんなの科学　たのしい実験室▽光を追う虫
7・00 英語会話
30 商店経営「品の並びでお客はまわる」
8・00 教養特集「高齢化社会の未来学」坂本二郎　千葉康則　小松左京
9・00 通信高校講座「数学1(第1部)」
30 通信高校講座「数学1(第2部)」
10・00 通信高校講座　古典乙
30 通信高校講座「数学2A」
11・00 たのしいフランス語
30 大学講座「心理学」

福島テレビ ③
※印はカラー

6・15※勇者マッコード「植木と泥棒」
7・00※でっかくいこう
30※55号決定版
8・00※歌のグランプリ「新人歌手大集合」ちあきなおみ　Kとブルンネン　新谷のり子　奥村チヨ
9・00※「おやじ太鼓」進藤英太郎　菅井きん　小夜福子　あおい輝彦ほか
30 さすらい「ある訣別」天知茂　野際陽子
10・00※水戸黄門「雨あがる大井川」東野英治郎　稲垣美穂子　中谷一郎
11・10 悪への挑戦

FM放送
☆印はステレオ

6・00 夕べのひとときく<ディスクジョッキー>
7・00☆ステレオ邦楽鑑賞　義太夫「磯の浦兜軍記」～阿古屋琴責の段～
8・10☆ステレオコンサート～夜の室内楽～「ディアベルリの円舞曲による変奏曲八長調」ベートーベン作曲　「イタリアのセレナード」ウォルフ作曲ほか
10・15 文化講演会
11・00 イングリッシュアワー「セールスマンの死」
35 朗読「葛西善蔵作品集」八木光生

みもの

五人と一ぴき
総合・夜6・20

つぼの秘密

五人は、小坂家のひとり娘・美紀が捜査協力を約束したもののなぜかその翌日、美紀から突然捜査を中止してほしいと言ってきた。

何かある！と感じた五人は、学校の帰りに小坂ビルに立ちより社長の小坂に面会した。なぜ協力してくれないのかと聞く五人に、小坂はむやみに人を疑うのはよくないと答えるばかり。五人は黙って引きさがるより仕方がなかった。

いっぽう、美紀は、父にもう捜査はしないと約束したものの、自分の手でつぼどろぼうを捕えようとひそかに活動を始めた。

五人と一ぴきが捜査会議をしていたある日の夕方、五人は夕刊の記事を見てびっくりした。城北博物館のつぼが海辺から破片となってみつかったというのだ。

夕刊を片手に、五人は夕やみの町へ一目散に飛び出した…。

NHK特派員報告
総合・夜7・30

メキシコ系アメリカ人

アメリカのカリフォルニア、アリゾナ、ニューメキシコ、テキサスなど西南部の州には、およそ一千万人のメキシコ系アメリカ人が住んでいる。

彼らは、黒人に次いで数の多い少数民族で、主として経済的な面で、さまざまな差別をうけているといわれる。

＝特派員報告＝

貧しいくらしにあまんじていたメキシコ系アメリカ人もようやく権利の主張を始めた

＝五人と一ぴき＝五人は学校の帰り道　小坂氏に会った

豊かなアメリカの中で彼らの多くは、農業労働者か、技術や専門知識を必要としない工場の下層労働者など貧しいくらしにあまんじていた。

ところが、十年程前から、黒人の差　撤廃運動が盛んになるにつれて、メキシコ系アメリカ人もようやく、権利の主張を始め、差別撤廃を訴えはじめた。

番組みでは、ロサンゼルスにあるメキシコ人街の風俗、ぶどう園に働く農業労働者など、メキシコ系アメリカ人の生活を描くとともに、メキシコ系学生が多いハイスクールのデモ騒ぎや、政治結社をつくって政治活動にのり出した彼らの最近の動きを追いながら、黒人問題の陰に、めばえつつある、もう一つの人種問題、メキシコ系アメリカ人の場合を紹介する。

さすらい
福島・夜9・30

ある訣別

御崎（天知茂）は、旭東商事の影の組織をあやつる大山秀達の邸へ潜入したが、発見されて地下室に閉じこめられてしまった。だが御崎は、スキを見て間諜の旭東商事の新工場の設計図を奪って逃走した。その設計図を建築家に見せると、意外にも原子炉の設計図だった。

一方、御崎の逃走を知った藤岡（鈴木瑞穂）は、療養中の美矢子（野際陽子）に御崎を外国へ行かせるように指示した。御崎の生命を心配した美矢子は手紙を書き、パスポートと共に秘書の洋子（真木沙織）に手渡した。

御崎に会った洋子は、以前から御崎を愛していたことを告白し、一緒に外国へ連れて行ってくれと頼んだが、御崎は手紙も読まずにパスポートと共に破り捨てた…。

おはなしの

古典落語
第一・夜10・30

口入れ屋

桂小文枝

店の若い連中が、口入れ屋から来たばかりの女中の湯に目をつけ、くどいて夜会おうとする。ところが、海千山千の清は、だれにでもよい返事をしておきながら、夜になるとはじをはずして来られなくしてから寝てしまう。そうとは知らない若い者は、おたがいに他の者の眠るのを待っているため一晩中眠ることができない。ある日ぼっちゃんのお祝いで店の者に酒が出た。みんなが酔って寝てしまったあと、ふと目をさました源兵衛は、みんなが寝入っているのを幸いと吾所までやってきたが…。

あすの運勢

九月十七日（水・先勝）
小川石洲

【1月生】うますぎる話には警戒せよ、欲ばればつまずくおそれ
【2月生】信念を持って自的に当たれ、努力のかい現われ進展す
【3月生】形勢に変化あらんもあわてるな、落ついて当たれ
【4月生】雑談の中にもチャンスあり、明るく行動して結果よい
【5月生】希望は大きく持って行動せよ、ただ足もとにも注意
【6月生】目的達成の見込みがある全力を尽くして当たり結果吉
【7月生】予期しないことが起こるおそれ、いま無理をするな
【8月生】先方の出方を見て動け軽率な行動はマイナスを招く
【9月生】周囲の言動に迷わずマイペースで動け、成果もあがる
【10月生】いたずらに功をあせるな、自ら墓穴を掘るおそれあり
【11月生】日時は人を待ってはくれない、だが人はチャンス待ってある、あせらず待機が賢明なり
【12月生】チャンスいまだの感が

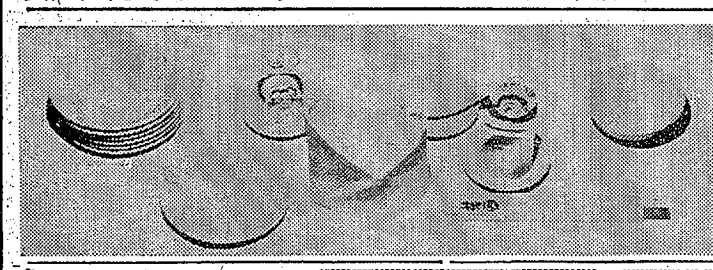
競馬場の仲間との集ご家族連れの
宴会・会食は
スペシャル・ルームをご利用ください
あっさりした<中華風ひやむぎ>から　夏バテを防ぐスタミナ料理まで　お気軽にご賞味ください
小人数での宴会・会食には予約の必要はありません
ご相談に応じます
冷房完備
中国料理　桃園　chinese restaurant
いわき市平駅前不二屋ビル2F (4) 3048

■ご会合にどうぞ
■盛り合わせ
500円から各種
バービキュー谷口
/平・二町目
PHONE・⑥0209

ぐっすりねむってげんきはつらつ
安眠即是健康
ふとんのスズキ
いわき市平字新川町　電④二四二二

・焼きだんご……一コ　一五円
・おいなりさん……一コ　一五円
・鳥おにぎり……一コ　一五円
・大福……一コ　一五円
・のり巻き……一コ　一八円
・おはぎ……一コ　一八円
※すし折り・赤飯折りご注文承ります
懸賞焼本舗
平・六町目　電④4797

内科・小児科・放射線科
門屋医院
門屋嘉明
いわき市小名浜字鳥居北五五　電⑥四〇四七

●配達敏速●
牛豚肉問屋
合資会社　伊東牛肉店
本店/平・大町目電(4)4753
支店/平　駅　前電(4)5510

正しい運転　よいサービス
ご用命は
電(平)3－3523
4－4591
小川＝電9　川前＝電15
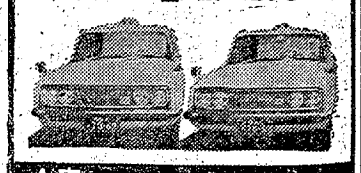
全車無線　平和タクシー

ますます好評
報徳の9月ダンスパーティー
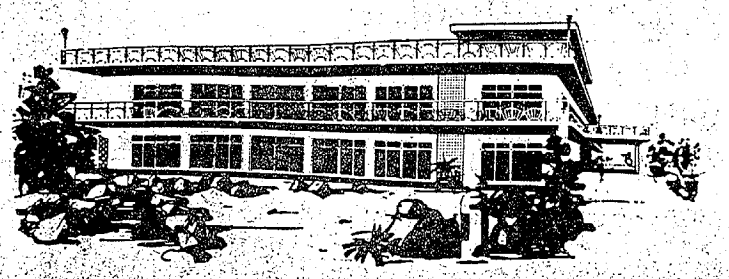
■とき　44年9月27日　6時30分から
■ところ　ホテル報徳大ホール　2バンドつき
■券のお求めはプレイガイド……天地堂三町目店
天地堂　駅前店
ホテル報徳
いわき市内郷みやま　TEL・⑥2211代
駐車場
乗用車　50台
観光バス　5台

一腹の産卵では先の方が雄

引きに要する日数は抱卵満十三日で孵化し、親分離まで一カ月、休養が一週間とみて約五十日を要する。したがって三月下旬から抱卵を開始したとすれば、第三回終了が八月中旬となり、その間三巣なれば十五個、四巣なれば平均十八個の卵を生むことになる。

率は、一腹の産卵では先に近い方に「雄」が多く、後になるにしたがって「雌」が多くなるものである。

そこで、雛の生産に最も能率の挙がるのは、親鳥が巣引き疲れのしない、いわゆる「一番巣」と「二番巣」にあるので、この期に

～四番巣を営み、そして一回の巣　次に、生産した卵の雌雄の比

書評

さらば日本大学

三浦朱門・赤塚行雄共著

二人の著者は、ともに最近まで日大芸術学部文芸学科の教授、助教授として紛争の渦中

▽特選＝安島寛（錦）▽準特選＝篠原敦雄（好間）佐藤進（平）▽入選＝中野忠次（小名浜）小笠原信信（同）岡部恵一（常磐）小松栄一（北茨城）篠原貞利（錦）小林正雄（常磐）平子貞義（植田）岡部万吉（常磐）松田善三（小名浜）白土直行（四倉）▽佳作＝木田一弘（勿来）小松正典（小名浜）佐々木宗光（四倉）佐川忠夫（常磐）青木豊太郎（小名

①「赤頭巾ちゃん気をつけて」庄司薫著　三六〇円　中央公論社刊②「父・山本五十六」山本義正著　三三〇円　光文社刊③「知的生産の技術」梅棹忠夫著　一五〇円　岩波書店刊④「17才の絶唱」大森郁子著　三九〇円　講談社刊⑤「樅の木は残った（全2冊）」山本周五郎著　各五〇〇円　新潮社刊⑥「大もの小もの」御木徳近著　三三〇円　読売新聞社刊⑦「英熱語記憶術」岩田一男著　三八〇円　光文社刊⑧「釣りの科学」

検山郷夫著　一五〇円　岩波書店刊⑨「初歩・自動車工学」樋口健治著　三三〇円　光文社刊⑩「恋歌」五木寛之著　四三〇円　講談社刊

（平・角志書店調べ）

新発売
エビフライカレー
¥250

狂痴のフリーセックス！
情欲の
最新作・性医学
お　産　と
カラー作品オークラ
2つのサービス！
●早朝割り引き(正午まで)
●グループ割り引き(3人以上)
●共に250円に割り引き
17日▷23日
大人の映画
毎週3本立て30

秋の味覚、愛知柿が初入荷

○…愛知産の柿、西村早生が十三日朝越に入荷した。柿といえば次郎柿や富有柿が有名だが、これらの柿は甘柿なので熟のおのるころにならないと出ない。西村早生は柿のなかでは一番早く八月中旬ごろから出回りはじめる。値段の方は一個八十円なり。柿の本場は奈良、和歌山、岐阜といったところだが、最近では福岡の集団農場が新種を二三種と多量栽培している。

○…県内では会津のみしらずや御所柿が有名。変わったところではガス処理で渋ぬきしたしらたねなどがある。柿の品種は全部で三十種類を数えるというが、一番最後にでるのは愛媛の伊予でとれるあたご柿で十月から十二月初めごろにかけて。

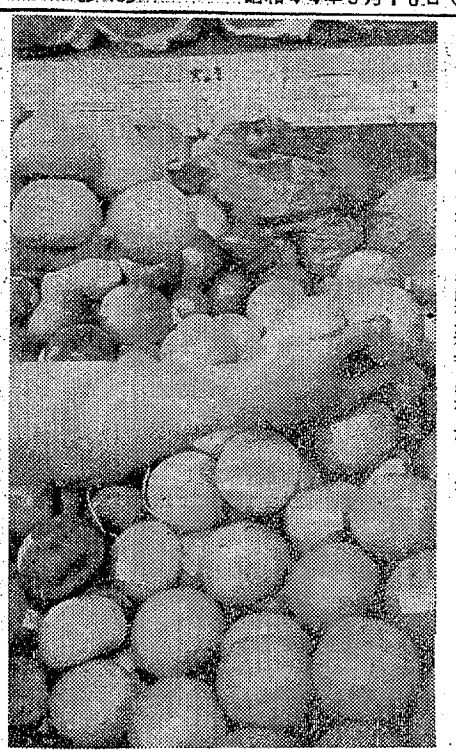

【入荷した西村早生柿】

平で関東北軟庭大会

一流三百選手がプレー

いわき軟式庭球協会主催、市、市体協、本社など後援の第一回関東北軟式庭球大会は十月五日午前八時半からいわき市営平テニスコートで開催することに決まった。

出場申し込みは二十五日まで平字田町の平連勤労店内いわき軟庭協会事務局で受け付けるが、一般男子七十組、一般女子四十組、壮年四十組と関東北の一流選手三百人を一堂に集めての大会となる。

盲ろう生の進学相談を実施

社会に通用する人間造り

いわき市立平盲ろう学校（近藤千文校長）では、十二日午前九時半から授業参観を兼ねて、来春卒業予定者のための進路指導懇談会を開き、父兄たちは講師の進学、就職の説明を聞いた。

来春は同校から盲ろう合わせて十四人の生徒が卒業する予定。同校ではこれらの生徒の進路指導のために県立福島盲ろう学校職業指導主事の伊藤、小野両教諭を講師として招いた。小野講師は「この学校程度の学力では、社会に出ても一人前に仕事は出来ない。その修学することが大切であり、生徒の将来のためになる」と同校のPRも兼ね、学校の入学、寄宿舎手続き、費用などを説明し、生徒を混じえて集まった父兄たちは真剣に聞き入っていた。

質疑応答にはいると、寄宿舎の設備はどうかなど、さっそく進学を希望した父兄から積極的な質疑が出るなど真剣に懇談した。

【進路指導懇談会】

ためにとくに盲生徒は県立盲ろう学校高等部に進学し、高度なマッサージ、はりきゅうなどの治療を

中卒解禁前に巡回職業指導

平職安の日程きまる

平職安では中卒者の解禁日十二月一日を控えて、ことし二回にわたって学校を訪問する出張職業相談を実施、地元就職、適職選定指導などを行なう。日程次のとおり（①は午前十時②は午後一時から）

◇第一回出張相談▽九月十六日＝①桶売②小白井▽十七日＝①川前②差塩▽十八日＝①三和②三坂▽十九日＝①三和中永戸分室②永井▽二十日＝①内郷三▽二十二日＝①平一②平二▽二十四日＝①平三②草野▽二十五日＝①赤井②小川▽二十六日＝①鹿間②江名▽二十七日＝①小名浜一▽二十八日＝①小名浜二▽二十九日＝①内郷一▽三十日＝①久之浜▽三十一日＝①四倉②大野▽十一月一日＝①藤間▽四日＝①内郷二▽五日＝①内郷三▽六日＝①小名浜一▽七日＝①小名浜二▽十一日＝①湯本一▽十二日＝①湯本二▽十三日＝①湯本三▽十四日＝①湯本四

◇第二回▽十月六日＝①桶売②小白井▽十七日＝①川前▽二十日＝①湯本二▽十四日＝①湯本三

◇第三回▽十月一日＝①久之浜▽二日＝①内郷一▽三日＝①内郷二▽四日＝①藤間▽六日＝①小名浜一▽七日＝①小名浜二▽八日＝①好間▽九日＝①湯本二▽十三日＝①湯本三▽十四日＝①湯本四

◇第四回▽十月一日＝①久之浜▽二日＝①内郷一▽三日＝①内郷二▽四日＝①藤間▽六日＝①小名浜一▽七日＝①小名浜二▽八日＝①好間▽九日＝①湯本二▽十三日＝①湯本三▽十四日＝①湯本四

◇第五回▽十月一日＝①平一②平二▽二日＝①平三②草野▽二十四日＝①赤井②小川▽二十七日＝①内郷三②鹿島②泉▽二十八日＝①小名浜一中鹿島②泉▽二十九日＝①内郷三②鹿崎▽三十日＝①久之浜▽三十一日＝①四倉②大野▽十一月一日＝①藤間▽四日＝①内郷一▽五日＝①内郷二▽六日＝①小名浜一▽七日＝①小名浜二▽十一日＝①湯本一▽十二日＝①湯本二▽十三日＝①湯本三▽十四日＝①好間

◇小名浜大原地内・通学路安全施設・四百八万円・鈴木組▽田人町南大平地内・防火水槽築造・四十八万五千円・成瀬建設▽三和町上三坂地内・防火水槽築造・四十九万五千円・藤谷建設▽川前町字川前地内・防火水槽築造・四十九万五千円・荻野組▽遠野町中山地内・防火水槽築造・四十七万五千円・福田工務店▽平字尼子町地内・尼子町公園整備・九十万円・丸石工建▽塩町滝尻地内・泉地区第一土地区画整理・区画街路8号線舗装・六十一万円・常磐土建▽泉町滝尻地内・泉地区第一土地区画整理・区画街路9号線舗装・八十五万六千円・松原組▽内郷綴町地内・東部第二土地区画整理・第一工区第一号水路新設・二百八十二万七千円・東部建設・東

酒飲み衝突事故二件

トラック同士衝突　一台は店に突入

連休初日の十四日午後十時半ごろ、いわき市平字五色町六八地内国道（五色町交差点）で大型トラック同士が衝突、はずみをくらった一台が民家に飛び込むという事

運転手田崎さんは酒を飲んで大型トラックを運転、五色町交差点を右折する際、右折の合図を怠ったため、おりから対向してきた宮城県仙台湾郡女川町大字鷲神浜字向

神社で発足十周年記念敬老会を開き、来賓を迎えた岡田千蔵翁にチャンチャンコに赤ずきんとん、寿の御本仮之助夫妻ら七氏にさぶとんを贈って互いに長寿を祝いあ

の感想もこめて、昨年海外旅行してきたさいのフィルムを二時間余にわたり上映、解説つきとあって老人たちは、楽しい目の海外旅行を味わい、"これで旅行しても同じ気分です"と七十余の会員たちから感謝された。

平一小が東日本大会へ出場

学生音楽コンクール

平一小は十五日、東京神田共立

17・18日はお休みです

十七日と十八日は従業員慰安旅行のため休ませていただきます

定休日　毎月第一・三水曜日です

出場し予選を通過、十一月三日の東日本大会に進んだ。なお同小は昨年度の大会で東日

百六十四人、十八日は勿来地区千九百十人、磐城地区千九百二十人、二十日は北茨城市二千二百四

くらし随筆

即興詩人

内藤運治

今とちがって昭和のはじめごろはカルタ会が盛んであった。正月ともなれば、あちこちの家の奥座敷から、カルタを読みあげる声がきこえ、なかなか風情があったものである。私はよく美声（熱声？）を買われて、子供の時よく読まされたものである。

◇

ある晩、親類などの大学生や女学生が集まってカルタ会が催されたとき、私は年少者として読み手をやらされたわけである。まず空札一枚と前おきして「カルタ会夜ふけて帰る二人連れ、行くえも知らぬ恋の道かな」などと読みあげ、次々と読み進んでゆくほどに、「灘波潟、みじかきあしのこのまより、もれいずる月のかげのさやけさ」とやったものである。

すると、ハイ！という声が二つあがった。（断わっておくが、プロと素人なり、あくまでも素人の遊びなので、上の句の「灘波潟」と読んだだけで、パッととるようなものではなく、至極のんびりしたものである）

◇

ところが驚いたことに、荒尾文介と姿勢を崩られていた、ヒゲ武者の早大生が、まだ一枚もとったことがないのに、真正面のお嬢さんの、藤小僧をめがけて、松の木の様に飾れだった素道四段の手を突っこんだからたまらない。さらでだにきゃしゃなお嬢さま女学校とくる、キャーッ！といって、うしろにひっくりかえってしまった。

当の大学生は正に私の読みあげた札をとったのであるが、一方層目秀麗な東大生は「あわでこの世をすぐしてよとや」をとったので大騒ぎとなった。

ところが何とそれは私の読み違いとわかり一同大笑い。

（東北海運局小名浜支局長）

ご婚礼家具各種
勉強で評判の店
丸萬家具店
いわき信販チケットご利用ください
店舗／平・四町目電④6633
工場／平・白銀町電④6634

甘太郎の鯛焼き
平・ぎんざ　電④4025

コーヒー　ダイラ　エデン　電④5005

お宮と仏壇
平・新川町1（五町目バス停わき）
でんわ4—3948
橋本屋

灘の生一本
宮内庁御用達
〈菊正宗〉
うなぎ　清平
いわき市小名浜字中坪　電②4252
一品料理　みつえ
いわき市小名浜字上町　電③3627

日活　日活　日活　日活
背の般若に男をかけて行くぞ命の捨てる時！
もう我慢できねえ…血みどろに踊っても俺はやる！
大幹部　殴り込み　カラー作品
監督・渡浜三郎　青木義朗　浜田光夫　哲也
さくら盃　侠客　カラー作品
監督・北島三郎　高橋英樹　村田英雄　梶芽衣子　尾崎英二郎
明17日（水）公開26日まで・平日活
20日（土）オールナイト　TEL・4—4345
七つの海に挑む日本人のド根性！
荒い海
大人330円（当日400円）
学生280円（当日350円）
鬼才・浦山桐郎監督作品
私が棄てた女
大人・学生250円
当日　大人350円
学生300円
発売中　前売り券

中南米音楽の店
茶房　丘
ミュージックパワー低音90W中高音70W
スピーカー低音2個中高音4個
施工　フルヤマ・オーディオ

日本がつくった名酒
そのコクと味わいは
どこでも愛されています
清酒　鶴仙
さかの
小料理
いわき市平字南町
TEL・④8755
④3402

急募
お座敷女中さん　十五名
三十五歳くらいまで　通住自由（女子寮完備）
アルバイトも歓迎　高給優遇します
寿し割烹　一平
いわき市小名浜字下町　電②2451・4011

募集
男子店員　若干名
学歴年齢不問
女子店員　若干名
学歴年齢不問
高給呉服裁縫のできる人　通、住可
家にいながら（現品往復は当店で）
山吉呉服店
いわき市平字四町目　電④3236

▽貸し倉庫　求む
いわき市平字中町三三　電（平）④3817
株式会社　平日新電化センター

募集
▽男子営業課員　若干名
▽男子サービス課員　若干名
▽女子事務員　若干名
通勤可能な方　委細面談　経験者優遇
履歴書ご持参ください
本田技研工業県下代理店
平ホンダモーター
いわき市平字材木町三三　電③2711代

信号を無視五人ケガ

酒飲み現行犯で逮捕

十四日午後十時半ごろいわき市平字十五町目二地内国道(消防署前)で同市錦町上中田二九、熔接工菅田秀征(二四)は酒を飲んだうえマツダボンゴを運転、同地交差点の赤の点滅信号を無視して進行したため、東京方面に向けて運転していた神奈川県藤沢市大鋸三二七、整備工浦敏夫さん(三三)の普通乗用車と衝突、この事故で浦さんの車に同乗していた学生相沢亮一さん(二〇)が足に十日間、従業員内田美佐夫さん(二二)が腰などに十日間、また菅田の車に同乗していた熔接工今野菊夫さん(二〇)が首などに一カ月、同三塚一人さん(三四)が頭などに十日間、菅田も頭を打ち一週間のケガと、全部で五人が重軽傷をうけた。

平署は菅田を酒飲み運転の現行犯で逮捕した。

いわき市小学校長会役員会は十六日午前九時から平三小図書館で役員会を行なった。

【最高齢者を祝う大和田市長】

酒飲み衝突事故二件

トラック同士衝突　一台は店に突入

連休初日の十四日午後十時半ごろ、いわき市平字五色町六八地内国道(五色町交差点)で大型トラック同士が衝突、はずみをくらった一台が民家に飛び込むという事故が起きた。

同時刻ごろ同市平字五町目八、【平沢商店によびこんだ大型トラック】運転手車田豊(三〇)は酒を飲んで大型トラックを運転、五色町交差点を右折する際、右折の合図を怠ったため、おりから対向してきた宮城県牡鹿郡女川町大字鳴神浜字向山二二の二、運転手阿部磨治さん(三〇)運転の大型トラックに衝突、この衝撃でハンドルをとられた阿部さんの車は交差点角のいわき市平字五色町六八、雑貨商平沢商店に歩道をのり越えて飛び込み、同乗していた宮城県牡鹿郡女川町大字浦宿浜字大沢七〇の一、助手阿部道彦さん(三)が左足などに三週間のケガをした。また車田も顔などに二週間のケガをした。

車に飛びこまれた平沢商店では遊び先から戻ってきた直後の被害で家族にはケガはなく、損害は平署の調べでは約八十万円。

同署の調べによると車田が酒飲み運転のうえ、右折合図を怠ったもの。

鎌田長寿会が目の海外旅行

いわき市平・鎌田町の長寿会(猪狩観源会長)では十五日、熊野神社で発足十周年記念敬老会を開き、米寿を迎えた岡田千歳翁にチャンチャンコに赤ざぶとん、菅の寿の福本佐之助夫妻ら七氏にざぶとんを贈って互いに長寿を祝いあったが、岡田乳業社長岡田健治氏は、父千歳翁に対する長寿会への感謝をこめて、昨年結婚分旅行してきたさいのフィルムを一時間余にわたり上映、解説つきとあって老人たちは、楽しい月の海外旅行を味わい、"これで旅行したも同じ気分です"と七十余の会員たちから感謝された。

平一小が東日本大会へ出場

学生音楽コンクール

平一小は十五日、東京神田共立講堂で行なわれた毎日新聞社主催の学生音楽コンクール合唱の部に出場し予選を通過、十一月三日の東日本大会に進んだ。

なお同小は昨年度の大会で東日本一になっている。

中卒解禁前に巡回職業指導

平職安の日程きまる

平職安では中卒者の解禁日十二月一日を控えて、ことし二回にわたって学校を訪問する出張職業相談を実施、地元就職、適職選定指導などを行なう。日程次のとおり(○は午前一時の●は午後一時から)

◇第一回出張相談▽九月十六日＝①桶売②小白井▽十七日＝①川前②差塩▽十八日＝①三和②三坂▽十九日＝①三和中永戸分室②永井▽二十日＝①内郷三▽二十二日＝①平一②平二▽二十四日＝①平三②草野▽二十五日＝①赤井②小川▽二十六日＝①磐崎②江名▽二十七日＝①磐崎▽二十九日＝小名浜一中鹿島分室②泉▽三十日＝①四倉②大野▽十月一日＝①久之浜▽二日＝①内郷一▽三日＝①内郷二▽四日＝①藤間▽六日＝①小名浜一▽七日＝小名浜二▽八日＝①好間▽九日＝①湯本一▽十三日＝①湯本二▽十四日＝①湯本三

◇第二回▽十月十六日＝①桶売②小白井▽十七日＝①川前▽二十日＝①三和②三坂▽②三坂▽二十一日＝①三和中永戸分室②永井▽二十二日＝①平一②平二▽二十三日＝①平三②草野▽二十四日＝①赤井②小川▽二十七日＝①湯本一▽二日＝①湯本二▽十三日＝①湯本三▽十四日＝①好間

勇壮やぶさめ走る

飯野八幡宮例祭にぎわう

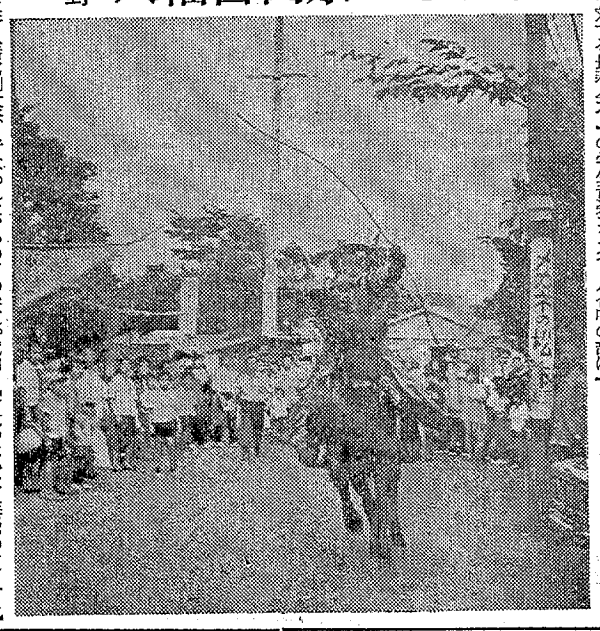

【古式ゆたかな八幡宮のヤブサメ】

いわき市平の飯野八幡宮例大祭は十四、十五の両日、にぎやかに行なわれた。かつての参道や境内には縁起ものの刀やタイコ、ショウガ売りの露店がずらりとならび、参詣客でごったがえした。

祭りの呼び物"ヤブサメ"は両日午後二時からアスファルト道路で行なわれた。

二十四年間のキャリアを持つ同市平下平窪の遠山清吾さん(四六)と萩野喜一さん(四六)の二人が、古式ゆたかな狩装束に身をつつみ、ひずめの音をひびかせて疾走する馬の背から標的めがけて矢を射ると参詣の人たちからさかんな拍手がおくられた。

17・18日はお休みです

十七日と十八日は従業員慰安旅行のため休ませていただきます

定休日　毎月第一・三水曜日です

日本チクタクチェーン　ネモト　いわき市だいら2町目　TEL 3-2607(代)

敬老の日に草むしり奉仕

平第五十三区老人会

平第五十三区老人会(吉田竜次会長)では、十四日午前九時から会員二十人が出て小大郎町のNHKいわき放送局前の児童公園の草むしり奉仕作業を行なった。同老人会の会員は菱川町、小大郎町、常磐町、下の町の六十歳以上の人たち四十三人。ことし四月から毎月第二日曜日に児童公園の草むしりを行なっている。この日草むしりに汗を流したのは栗山フジさん(六二)ら。若い人たちにはまだ負けんわい…といっしょう懸命だった。

あす庁舎建設特別委員会

視察報告を交換

いわき市議会庁舎建設調査特別委員会は十七日午後一時から新政会会議室で開き、九月二日から十二日にかけて三班に分かれて視察した各班ごとの報告があって、今後の調査その他について協議する。

トラックが自転車と衝突

十四日午後二時五十分ごろ、いわき市遠野町入遠野字上原田五五地内県道で、同町入遠野字有実九四、会社員佐藤真幸(三〇)は、上遠野方面から入遠野方面に向け普通貨物トラックを運転中、前方左側の路地から自転車にのってきた遠野町上根木字白坂九一の入遠野中二年根木藤吉さん(一四)に衝突し、根木君は転倒して右足を骨折し、二カ月のケガ。原因は勿来署の調べでは佐藤運転手の安全運転義務違反、自転車のブレーキ不良。

ヘイさん

7613　中島安男

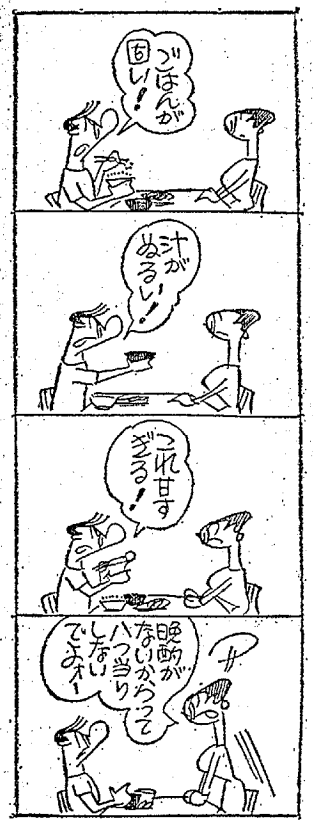

小学校長会役員会は十六日午前九時から市内最高齢者の四倉町菱三寺字菜刈、大和田センさん(九〇)=明治五年九月二十八日生まれ=を訪ね、祝いのことばと記念品を贈った。

"まだ長生きするヨ"

市長が最高齢者を祝う

○…大和田市長は敬老の日前日の十四日早前九時、市内最高齢者の四倉町菱三寺字菜刈、大和田センさん(九〇)=明治五年九月二十八日生まれ=を訪ね、祝いのことばと記念品を贈った。

○…朝六時に起きて庭先の掃除から草むしり、そうきん縫いからふろたき、軽い農作業もこなすセンさんは、とても九十歳を越したとは思えない若さを保っている。

○…遠い親類に当たる大和田市長を迎えて「弥一元気かしと逆に忙しい業務をねぎらって大笑いを交す。三歳ぐらいまで市長に乳を飲ましたし、飲ましてもらった間柄だけに、ことばが不必要なほどにことばがかよい、「まだまだ長生きできるヨ」と、記念品を贈られて大喜び。本紙の土曜特集の大掃し写真を見て「歯の欠けたところをとられた」と相好をくずしていた。

一万四千人を招く

敬老にハワイアンで

常磐ハワイアンセンターは十五日の敬老の日を中心に、いわき市各地区と北茨城市の老人たち一万四千三百八人を招いて老人たちを慰問し喜ばれている。招待は十一日の常磐地区千二百十七人、遠野地区五百四人を皮切りに、十二日は内郷地区千百七十八人、好間地区五百六十三人、十三日は平地区二千人とつづいた。

訪れた老人にはお弁当とジュース一本を贈呈、大ホールで中村社長のお祝いのことばがあって、九十歳以上の長寿の老人たちに記念品(毛布)が贈られ、各地区の関係者からお礼のことばが述べられた。ホールでは老人向きのショーが催されて浜田喜一さんの民謡、センター専属の踊り手さんたちの日本舞踊、フラダンスなどがくりひろげられ老人を楽しませた。

引きつづき十六日は四倉地区千四十七人、久之浜、大久地区四百十六人、十七日は三和地区三百八十五人、川前地区百八十一人、小川地区百七十四人、田人地区二百六十四人、十八日は勿来地区千九百十人、磐城地区千九百二十人、二十日は北茨城市二千二百四十九人となっている。

ご婚礼家具各種
勉強で評判の店
丸萬家
いわき信販チケット　店舗／平・四町
ご利用ください　工場／平・白銀

灘の生一
宮内庁御用

日活・日活・日活・日活
行くぞ命の捨てる時
さくら盃
カラー作品
監督・内田吐夢
出演・北島三郎　高橋英樹　村田英雄　楠トシエ　東千代之介　清川虹子
明17日(水)公開26
20日(土)オールナイト
七つの海に挑む日本
荒い
鬼才・浦山桐郎
私が棄て
発売中　前売り券

本店　銀座店　湯本店
小名浜店　勿来店　植田店
呉羽店　日立店
じゃんがら本舗　みよし
お喜びの日にみよしのお引き菓子・デコレーションケーキを

違反車は必ず警察に通報

植田　早房　篤

植田町本町通りの6号国道は、幅六・七㍍というせまさで。ですから、上下の車両はようやく走っているありさまです。ところが、このせまい道路を制限速度の四十㌔を、二十㌔もオーバーする六十㌔くらいのスピードで突っ走るドライバーが目立っています。勿来警のパトカーは、悪質ドライバーを発見次第、油をしぼっているようですが、厳罰主義で望まない限り、絶えそうもありません。そこで思うのですが、速度違反などの違反車を、運転者や歩行者が発見したときには、あつぎヒナンバーを警察官に報告、警察官からドライバーに注意してもらえば、いくらか交通難も緩和されるんじゃないでしょうか。いま勿来地区の事業所では、交通事故防止コンクールを実施中だということですが、事故の防止は運転者自身の自覚にあると思います。

（55歳・会社員）

読者の声

小名浜一中　校章

創立当時の校長が波と朝日を図案化した昭和26年制定

農道木橋にも市行政の目を

錦町　城坂　繁

いわき市植田町から錦町に行くには鮫川橋を渡らなければならないが、この鮫川の河川敷き地一帯は耕作地となっているので、鮫川橋（木橋）が架設され、一般の通行にも利用されています。ところが、この木橋は六、七年前に部分的に修理しただけですから、今ではランカンもくされ、横板も数カ所に穴があき、歩行も危険なので一日も早く大改修してくれと地域住民側から市理事者に数回となく陳情していたようですが、一向改修してくれません。

どうも最近小さな事業は後回しにされるようで、これでは市の一本化行政もアリの一穴を掘ることにならないでしょうか。さらに格差是正が格差拡大になっては合併の意義も損なわれることになるのではないかと心配している一人です。

このほど腐朽しているこの木橋の両入り口に「危険ですから渡らぬように」と通行止めの標識を立て注意を促していますが、いつごろまでにこの木橋が架け替えになるのか、大きな期待がよせられています。

（65歳・農業）

＜係りからお願い＞投書には必ず年齢と職業を書いてください。

〝大声で助け求める〟

県教委　誘かい防止へ通達

県教委は東京都渋谷区で登校中の小学校一年生が誘かい殺害された事件を重視、十二日各小、中学校に対して『児童、生徒の事故防止について』の通達を出した。

その通達では①家が同じ方向の児童、生徒はできるだけ誘い合って登下校する②遠距離、山道などを通学する児童、生徒はひとり歩きしない③登下校や校外で事故にあった場合、お互いに大声で助けを求めるなどを指導するよう強調している。

秋の会津磐梯観光コース

常磐交通特急バス

平～会津若松間の相互乗り入れ特急バスが予想以上の利用効率をあげている常磐交通自動車株式会社は、同特急バスを利用した秋の観光会津ゴールデンコースを新設、利用者の予約を募っている。

コースは平駅前午前八時二十分発で十一時四分野口記念館～午後零時五分磐梯高原で昼食～桧原湖を遊覧半周～高原を四十分間ハイキングして午後二時二十二分に五色沼～平駅前六時四十五分着というもみじ狩りコース。千百八十円。

八日会　いわき市植田町の八日町通り金波で開く。当番幹事は磐農校長大原博、植田中校長藤田正巳、植田小校長横須賀俊一の三氏。

市民会館あすの催し

【平】☆公明党時局講演会（午後6時）ホール☆乳幼児検診（午後零時）大会議室☆給食センター事務担当者会議（午後一時）第二会議室☆税務職員徴収事務研修会（午前9時）展示ホール☆公平委員会（午前10時）第一応接室☆自動車タイヤ浜通り支部研究会（午後6時）第一会議室

民報柳壇

加藤香風選

平　仲家　武雄

いい分がまだ残ってる妻の眉

【評】眉の威厳　平　今宮　タマ

かえりみち予報はずれたぬれねずみ　平　桜山　山柳

一万を殺して車暴走中　平　仲家　武雄

水運の薬上の蛙飛び込ます

夜店から安さに惚れて嘘を買い

民報映画案内

※【平】

☆ひかり座（五・五〇）世にも怪物語（↓18日）

☆繁楽館（六・二〇）脱走山脈（八・一五）新・荒野の七人（↓22日）

☆平東宝（六・一四）コント55号人類の大実験（↓16日）

☆東映三夜（五・二三）人斬り数え唄（六・五七）猪の鹿お蝶（八・三三）鯊役三兄弟（↓19日）

☆平日活（六・三一）姐御（七・五九）日本殺人伝（↓16日）

☆平スポーツ（五・二〇）人間の大実験（↓16日）

☆平中央（六・二〇）日本殺人伝（↓16