夕刊 いわき民報
発行所 いわき市平字田町63
いわき民報社
振替口座（郡山）4028
本社（代）③1666～1666
小名浜支社 ②350
磐来支局 238
常勿局 ②290

御婚礼用 家具は…
漆器類 御贈答品 の御用命はぜひ…
平家具センター
あるが
いわき市平字田町 銀座通り電④2223

市の補助金交付基準きまる

整理統合され83件に

だが総額では前年度並

いわき市補助金等調査会（磯野清治会長）は三十一日午後三時半、大和田市長に補助金調査の結果を答申、市長は同答申にそって九月補正予算の中で実施することになった。答申によると団体等運営奨励補助金百四十九件は統合整理されて八十三件となり、他の補助対象については一万円以下のもの、当然経常経費としてみるべき性格から、組み替え、科目の振換を図ることになった。八十三件に減ったとしても、市の委託事務的な運営団体などについては増額を指摘しているので、総額では四十三年度実績の六千六百万円程度に落ちつくので、実質的には前年度を上回ることになりそう。しかし結論として市補助金交付〝基準〟が示されたものとして、その成果が高く評価されている。

補助金等調査会で答申

実績報告書 未提出者は打ち切る

いわき市は合併いらい財政の基盤整備に力を注ぎ、その最終課題であった団体等運営奨励補助金の統合整備については、旧市町村時代からの地区別なしきたり、慣行化してしまったもの、これに利害がからんで表面的な解決は困難なため一番後回しになった。このため市は公平な立ち場で審議に当たる人たちを選んで五月二十日に市補助金等調査会を設け、市長から団体等運営奨励補助金百四十九件、四千六百六十五万五千円（四十四年当初予算で、前年実績の七〇％をみた）の調査を諮問した。調査会はその後現地調査も含めて八回にわたり、説明役の市職員が悲鳴をあげるほど、一つ一つを時間をかけて詳細に調査した結果、こんどの答申となったもの。

いわき市の補助金は一億二千二百九十五万三千円あり、このうち問題の団体等運営奨励補助金は四割に当たり、しかもこれまで年々増加の傾向にある。交付を受けている各種団体の地域行政への協力度合い、行政事務の委託への表裏の関係など複雑多様化を極めているので、こんどの調査、合理化では、過去の団体実績、市の行政分野と民間各種団体の活動分野に応じ、資任と分担の明確化を図った。それだけに今後は、補助金の交付目的に応じて必ず実績報告書を提出させ、必要に応じて監査するなど適確な効果測定を指摘、実績報告を提出しない団体には〝補助金の交付を打ち切る〟など強い態度でのぞむと強調している。

同種の団体に同一の目的で別個に交付されているものは整理統合するほか①一万円以下の零細補助金②必要性の乏しくなったもの③終期到来の補助金③一定期間補助しても目的が達成されないもの④に該当するなど交付基準を示した。金額の多少、補助開始年度、会員数の段階、全市的性格と特定地区的性格別の分類次のとおり。

【金額別】▽一万円以下 9件（七万六千円）▽五万円以下 40件（百十三万五千円）▽十万円以下 二十八件（二百九万三千円）▽五十万円以下 51件（一千百九十二万四千円）▽五十万円以上 21件（三千百四十二万七千円）

【開始年度別】▽三年前からのもの 13件（百七十七万一千円）▽四年～十年以前から 56件（一千二百四万三千円）▽十一年以前 80件（三千二百八十四万一千円）

【会員数別】▽五十人未満 32件（七百八十三万六千円）▽百人未満 22件（百五十八万七千円）▽一千人未満 46件（八百三十四万五千円）▽一千人以上 49件（二千八百八十八万七千円）

【全市的、地区別性格の分類】▽全市的なもの 103件（四千三百十四万九千円）▽特定地区的なもの 41件（三百五十万六千円＝一部）。

磐高戦はあすの午後

高校野球 東北大会 古川ー仙台商勝者と

第五十一回全国高校野球選手権東北大会の組み合わせは、三十一日午後三時から仙台市の振興相互銀行ホールで開かれた主将会議の席上で決まり、地元いわきから通算十五度目の出場を勝ち得た磐高は古川高ー仙台商の勝者と対戦することになった。

ふり続く雨で宮城県代表決定戦が遅れたため、東北大会も一日順延となり、二、三の両日、仙台宮城球場で行なわれ、磐高は二日の第二試合早、後一時半に登場するなお、心配された グラウンドはすっかり整地され、本日正午、宮城県代表決定戦が行なわれて、予定どおりあす東北大会第一戦が行なわれる見込み。

磐高ナインは三十一日早後一時十二分着の急行「みちのく」で仙台に到着、同市新名懸一の四四「つたや旅館」（0222ー23ー3818番）に宿泊、一日同校にはいった第一報では鎖永監督以下全選手とも目信に満ちた表情で、いかにも余々としたものだという。

なお、同校の応援団は二、三の両日、NHK前広場に集令、午前九時バス二台で出発する。

盆踊りの皮切り

白水阿弥陀堂祭り 五日、伝統の鹿踊り奉納

いわきの盆踊りは、白水阿弥陀堂祭りからはじまるといわれているが、恒例の盆踊りは五日夜の宵祭りから行なわれる。なお伝統の、当地方にも まだ残されている鹿踊りも五日夜と朱祭りの六日（午後一時過ぎ）に奉納される。

あす四倉花火大会

四倉町観光協会主催いわき市観光連盟、四倉町商工会など後援の『四倉花火大会』は二日午後八時から九時半まで四倉町観光センター前海岸で行なわれる。

見ものは夜の部で七時二十分打ち上げを始める。早打十発、仕掛け七発が十分おきに打ち上げられる。仕掛け花火の寄贈は住友セメント、四倉底引組合、井上工業、加地和組、市建設業組合、日鉄鉱業、畑江工業の七社。

公務員並み支給率

失対の夏季手当て 二万二千円越える

いわき市の一般失対労務者三千二百七十人、緊急就労事業者四百九十四人の夏季手当て交渉が三日に妥結した。昨年まではタッチゾーン中のため各地区ごとマチマチの支給率だったが、ことしから一本化されて一般失対は八千円（前年は六千八百円）から五千八百円（前年は三千三百円から千五百円まで）緊急就労が六千七百円（前年は三千二百九十四円）から八千五百円（前年より千五百円）から八千五十円のアップとなった。

これに対し国は一般失対が七千二百円（前年六千三百九十円）緊急就労一万一千七百円（前年九千九百円）、県は双方とも七千五百五十円（前年六千五百円）なので、ことしの総支給額は一般失対が二万二千七百五十円で、前年に比べ三千六十円から四千六十円のアップ。また緊急就労は二万五千九百五十円になるので、前年より六千二百五十円から八千五十円のアップとなる。

なお一般失対の場合、月額一万七千六百円（一日八百円、月二十二日就労）だから一・四カ月分と国家公務員並みの支給率になる。

酷暑の中で巡回商工相談

内郷地区で20人

内郷地区の巡回商工相談所は三十日、内郷駅前内郷タクシーわきと宮町金坂名店会事務所わきで開かれたが、二カ所とも二十人が相談に訪れた。

相談内容は経営一般から税務、経理、金融など金般、相談に応ずるいわき商工会政事務所や国民金融公庫、県信用保証協会職員らも汗だくで応待、まずまずの成績だった。

才言

▼…市の補助金を整理統合、83件にしぼる。しかも決算書出さぬ場合は打ち切るという。正しい税金の使い方に大賛成。

▼…知事囲む県政懇談会、オラが知事の腕のみせどころ。

天気予報

玉半 提供 ④五〇三

（小名浜測候所発表）

あすの暦 8月2日（土） 6月20日

日暦	先	勝	
六曜	先	勝	
日出	4・41	日入	18・43
月出	21・10	月入	9・05
満潮	6・06		19・09
干潮	0・24		12・47

【今夜】南よりの風、曇りにわか雨。

【あす】東よりの風、曇りがちから夜はにわか雨が降りやすい。

【海上】今夜、あすとも多少波がある。霧のため見通しの悪くなることもある。

雑音防止協議会で総会

いわき地区雑音防止協議会は四日早前十時からNHKいわき放送局会議室で総会を開く。

供養に寄付

いわき市平字紺屋町、吉田信夫さんは実父茂一さんの供養に一日、徳風園、紺屋町老人会、同町内会、同青年会に各三千円、また平社会福祉協議会五千円、平一中PTA一万円、平一小PTA三千円を本社を通じ寄付した。

日本紳士服チェーン

あなたの夢を仕立てる
テーラー 高島屋
平・中町 電4ー6837

HAND BAGS

ヨシダカバン
たいら・ぎんざ
電 ④4400

夏の婦人皮靴 ケミカルシューズ
スーパーセール
あす2日から
夏の紳士靴（ストロー・メッシュ）3割引き～半額
ケミカルバックバンド 750円を 580円
ビーチサンダル 120円を 60円
白エナメルバックバンド 半額 2,400円を 1,200円
黒エナメルバックバンド 半額 2,400円を 1,200円

スーパーフランセ
いわき市たいら■ぎんざ通り フランセのはす向い
français SHOES フランセ
いわき市たいら■ぎんざ TEL 4 2416
小名浜店も同時開催中

知事を囲む県政懇談会

鶏ふん処理場は移転

沼ノ内県政懇談会　観光道路、架橋など

木村知事を囲む県政懇談会は三十一日午後一時から、いわき市沼ノ内公民館で開かれ、会場は約二百人の聴衆で埋まった。知事は大和田いわき市長と仲良く並んで正面中央に席を取り、地元県議団をはじめ県出先機関や市の関係者らも列席した。懇談会は、沼ノ内は近年観光地として脚光を浴びて来ているだけに、観光道路の整備促進と滑津川の架橋問題、薄磯海岸観光道路の整備が強く訴えられたほか、鶏糞処理に対する県の考えなどをただした。これに対して木村知事は観光道路と滑津川の架橋については、建設省と協議、将来の問題として善処したい考えを明らかにし、鶏糞処理場についても〝他に土地を選び、処理したい〟と回答した。

【質問が集中した懇談会】

まず小名浜臨海工業地帯で流されている汚水によって、漁業に対する公害問題が取り上げられたが、知事は〝汚染は磐間、沼ノ内地区にはほとんど影響がなく、大気汚染についても県と厚生省で調査しているが、影響はない〟と太鼓判を押し、磐間、沼ノ内両漁港の整備にふれ、四十五年度から四カ年計画で、九千五百万円を投じて整備を図る計画であることを言明した。

また〝県は都市近郊農村に対して漁業の振興を奨励しているが、せっかく好漁地区に鶏舎を処理する団地化成が、地元から公害として騒がれ、三月末で操業を中止している。県の対策は？〟との質問が出された。知事は県が団地化成に踏切して、悪臭を除く施設を設置させたが、まだ解決していないため、他に土地を求め、処理施設を設ける考えであることを強調した。

観光開発の基盤となる道路の整備については①四倉・滑津を結ぶ海岸観光道路は、滑津橋が架設されないため、滑津以南の開発がストップされている。滑津川の架橋を図るべきである②薄磯海岸観光道路の舗装を早く実施して欲しいとの要望が出された。木村知事は①高久地区の滑津川には二つも橋がかかっているので、建設省でもなかなか認めてくれない。いますぐとはいかないが、将来問題として善処したい考えを明らかにし②薄磯海岸観光道路については、市道の関係で大和田市長が答弁に当たり、観光シーズンが終わってから着手すると確約。

未成年者に酒を出す業者もあるが、非行につながる問題であり、明るい環境づくりが大切。県で通達を出して取り締まるほか、農村地帯にも娯楽施設をつくれとの質問に対し、〝人づくりが私の念願である。県が命令しても出来る問題でなく、県民全体の協力が必要。酒を飲ませる業者がいるにしても、通達ぐらいでは役に立たないのが現実であり、皆が協力して社会的制裁を加えるか、自主的にやめてもらうほかない。こどもの遊び場については、県は毎年小規模のものを五十カ所ずつ造っており、農村地帯にも設けていきたい〟と回答、午後三時二十分閉会した。

水産加工技術の講習会　県水産試験場は八月一日からの過酸化水素規制に基づき、四日午後一時から同場会議室に業者を集め、水産加工技術の講習会を行なう。

釣りだより

河川　各河川ともアユとオイカワ以外はあまりパッとしない。アユもとこ放日、低調のようだが、水温の高まる午後三時ごろをねらうと比較的追いがよい。

一方、オイカワは場所を選ばず、全般的に好調。横川周辺、夏井川、滝川などで相当釣れている。エサはさし。

（平・西丸釣具店調べ）

海　小名浜は、沖防波堤で三十五㌢ぐらいのアイナメ。二十㌢前後のメバルが釣れる。また二、三㌔ふ頭では、小サバのほか、ぽつぽつアジがかかりはじまった。これは毛針を使うこと。一方、釜ノ前はリールによるカスゴダイ釣りがおもしろい。二十～三十㍍投げて釣るのだが、えさはマゼ。江名、中之作はクツズ、アイナメの磯釣りも楽しいもの。

（小名浜・平野釣具店調べ）

サンマ船第一号出港

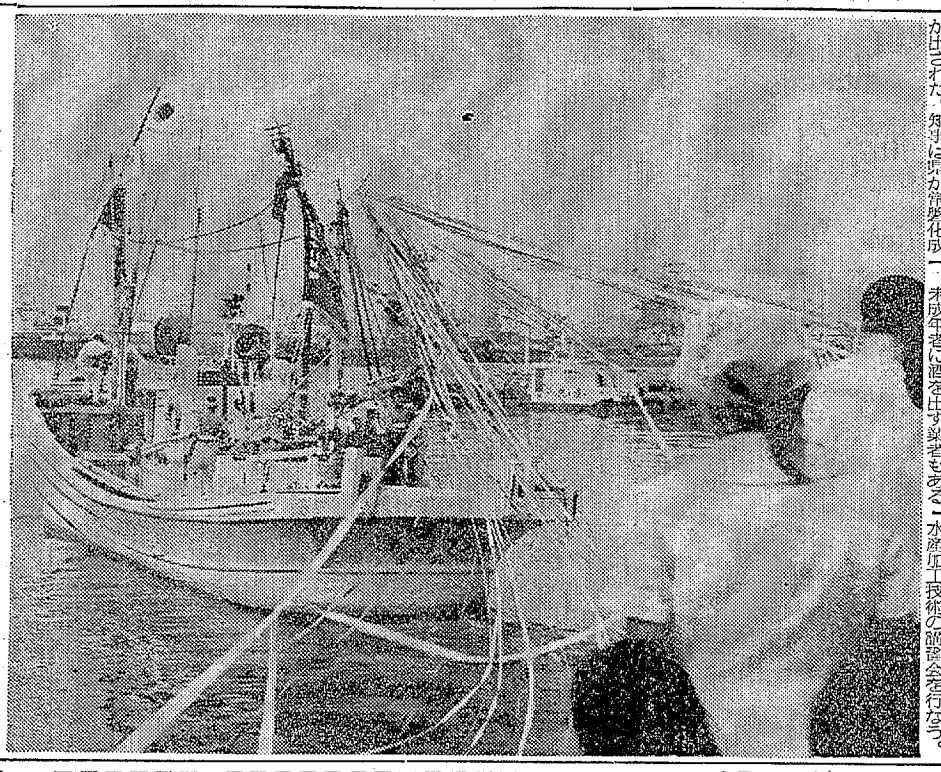

サンマ船の第一号が早くも三十一日小名浜港から出港した。この船はいわき市小名浜字下町、田中房次郎さん所有第十一福恵丸（十四㌧）＝江川友治船長ら九人乗り組み＝で、サンマが一日から第一次解禁になったので出漁したもの。午前十時五十分ごろ乗り組み員家族らが見送るなかを五色のテープを切って小名浜魚市場前岸壁をはなれ北海道へ向かった。銚路港を基地に近海サンマを追うが、銚路へは二日夜半後の二日夜着く予定。

ことしのサンマ解禁は漁船の大きさによって三段階にわかれており、第一次解禁は大型船より一カ月早い八月一日となった。いわき市から出漁する二十㌧未満の第一次解禁出漁船は第十一福恵丸だけで、本県のトップを切って出漁となった。

北海道のサンマ漁場をめざして小名浜から出港した第十一福恵丸

市況

魚類

（三十一日午後一時正午）

一日の小名浜、中之作港はカツオが好漁。

【小名浜港】　巻網船一カ統　一本釣船三隻

▼カツオ（巻網）　一万㌔　一七〇―一六〇▼釣りカツオ　二万九千八百㌔　一五〇―一〇八（小）八七

【江名港】　水揚げなし

【中之作港】　巻網船二カ統　一本釣船三隻

▼カツオ（巻網）　三万五千㌔（一号品）一六〇―一一七（二号品）一〇〇▼釣りカツオ　一万六千㌔（一号品）一五〇―一〇〇（二号品）二一〇―九五

野菜

▼葉類　一〇一（東）
▼ニンジン　二五〇―六〇（㌔）
▼ゴボウ　八〇―二五（〃）
▼大根　一五―三（〃）
▼ネギ　三五―一五（〃）
▼玉ネギ　一五―一〇（〃）
▼キュウリ　四五―七（〃）
▼ナス　四〇―二〇（〃）
▼サツマイモ　一〇〇―四五（〃）
▼タマナ　四〇―二〇（〃）
▼パレイショ　二〇―一〇（〃）
▼枝マメ　二〇―一五（東）
▼ササゲ　一六〇―五〇（㌔）
▼カボチャ　四〇―三〇（〃）
▼トマト　三八―七（〃）
▼ニラ　二五―一〇（東）
▼ピーマン　二五―二〇（㌔）
▼モヤシ　二五（〃）
▼根ショウガ　一五〇―一〇〇（〃）
▼葉ショウガ　二七―一五（東）
▼ミョウガ　三〇〇―二七〇（㌔）
▼玉子　二一七（コ）
▼トウキビ　二〇―七（本）

果物

▼リンゴ　八〇―三五（㌔）
▼ブドウ　一六〇―一二〇（〃）
▼モモ　一二〇―四〇（〃）
▼スイカ　五〇―四〇（〃）
▼プリンスメロン　三〇〇―一三〇（箱）
▼イチジク　八〇―四〇（㌔）

（丸平青果市場調べ）

本当に毎日暑いですねエ……

スタミナ補給に

すし・天ぷら・うなぎ・和定食の出前をいたします

特製カツ丼……200円
大かば焼き……400円
うな重……350円
天ぷら定食……300円

午前11時から深夜1時まで営業中■二階大広間……50人様まで

男子調理見習い募集中

えび寿

平駅前　白銀町大通り　電4―3967

真夏に…
日本酒をおかんする…
……フルイ……
氷を浮かべたデラックス ほまれ
……モウレツ……
ご贈答用品のご用命適確な無料配達をご利用ください
酒一筋に生きる店　合名会社　沢木屋酒店　電（平）㊸二三八三代

価値ある品こそ贈り物のいのち
越ブジコシ
ウニの塩辛なんて大したものではあるまいと思いきや、このビン詰めセットがお中元用品として大人気雄申?価値ある品だからです
ウニびん詰め合わせ　三コ入り　一二〇〇円
ウニカン　三コ入り　九一〇円
ウニカン　六コ入り　一八三〇円
みやこ佃煮　二本入り　五〇〇円
鰹節珍味詰め合わせ　八〇〇円
磯の薫い　一〇〇〇円
一五〇〇円
平店新館三階ご贈答用品売り場

【営業時間】PM3時半↓11時
カラーテレビ受像中
ムーン・レイ
・ウエートレス募集中
平・二町目（平南通り）電④二八八八

開店のお知らせ
区画整理によって改築のため長らく休業いたしておりましたが　このたび皆さまに親しまれるお店「居酒屋おかめ」として7月31日開店いたしました
旧に倍しよろしくお引き立てのほどお願い申しあげます
【営業時間】午後二時～午後十一時
居酒屋 おかめ
いわき市平字白銀町一一（石島公民館通り）電（平）㉓一七二九

スーパー丸光の中元大売り出し（4日まで）
▽キッコーマンしょうゆ（中味）……一六八円
▽夏バテを防ぐスタミナドリンク赤まむし……三〇〇円を二〇〇円を
オロナミンC……六八円
▽日水マヨネーズ……六八円
▽すじ子　一〇〇㌘入れ……一七九円
湯本・スーパー 丸光
常磐湯本町中央通り　電二〇七二・二五六一

たなばた用品
各種豊富に取りそろえ!!
卸し・小売り
さかいや本店
平・六町目　電④二四八五

佐藤胃腸科
佐藤勝夫
いわき市内郷綴町上高場（内郷力行会うら）電㊸三七三五

開店8月2日
いわき名産　各地特産　海産品専門
●うに貝焼き　うにかん詰め・ビン詰め　若芽
みりん干し　かまぼこ類豊富に取りそろえて
ございます
おみやげ・ご贈答用にぜひご利用ください
合名会社 白土屋食品店
いわき市平・銀座街　TEL・㊹2457・2434

明治百年
いわきの人脈
文　荒川禎三
（429）

きょうから自主流通米

新米でもなく気乗り薄

初登場する自主流通米は、八月一日から一定需要者団体の間で協議決定するが、良質米であるため、買い入れに関心が寄せられるが、このほどポスターからお目見えすることになった。三百枚ができ上がり一日市内に配

テクニカラー
動乱のメキシコに暴れ込んだ
プロフェッショナル4人!!
初めて人類は深海を征服した!
現代科学が海底のすべてをとらえた史上空前の探検記録!
座

きょうから自主流通米

新米でもなく気乗り薄

初登場する自主流通米は、八月からお目見えすることになった。全国米穀販売連合会が調査した県内の自主流通米申込希望数（八月中）はわずか十ﾄﾝ（百六十六俵余）に過ぎないが、小袋に入れて販売するのか、どこの産地の米が県内にはいって来るのか、細部についてはまだ不明。また小売り価格は配給米に比べて二、三割高の千八百～千八百五十円程度（十ｷﾛ当たり）になるものと予想されているため、果たして消費者の食指が動くかどうか。〝新米でもあれば別だが〟と業者は静観、県経済連いわき事業所の話では余り期待できないという。

自主流通米制度は、だぶついている古米と、ふえる一方の食管赤字対策の一環としてとしからスタートするもので、全国の販売目標は百七十万ﾄﾝ。このうち七十万ﾄﾝは酒造用、菓子加工用のため、一般消費者に回るのは百万ﾄﾝ。

県内の早場米は九月以降に出るので、八月に出る自主流通米は関東産の超早場米になるものと見られているが、小袋にいれて販売されるのかどうか決まっていない。ただ丸のなかに〝自〟と書いた印があり、配給米と区別することだけは決定している。

この自主流通米は予約数量のなかから、生産者の希望によって（数量については農林大臣が認可する）出され、価格については全販連、全集連と、酒造業者などの指定需要者団体の間で協議決定するが、良質米であるため、買い入れ価格は政府の買い入れ価格を上回ることは確実。その上検査料、倉庫保管料、運搬費、農協手数料や中間マージンが加算されるため、配給米より高くなることも確実。

配給米の二、三割高の千八百～千八百五十円（十ｷﾛ当たり）に落ち着くものとみられている。しかし米はたき方によってはうまくも食べられ、ガス釜と炊気釜でたいた場合も違って来る。同事業所の話でも、味はそう変わったものではなく、一般消費者が飛びつくものとは期待できないようだ。

回転やぐらポスターを配布

内郷では小学生も参加

〝東北一〟を誇るいわき盆回転やぐら盆踊り大会は十四、十五の両日、内郷駅前広場でにぎやかに開かれるが、このほどポスター三百枚ができ上がり一日市内に配布した。

十四日は午後七時から十一時まで、十五日は午後七時から開始して八時から九時までの一時間仮装大会を行ない、十一時まで笛や太鼓の音にあわせて手拍子よろしく踊りまくる。

同地区ではことしも両日とも午後九時まで小学生も参加、家族そろって楽しい夏の夜を過ごす。

商工ちょん

居酒屋おか＝平字白銀町一一＝に居酒屋おかめが三十一日新装開店。

『玉平』で営＝平・三田小路＝業時間を延長＝『玉平』では夏まつり期間中午後十時まで営業。たなばた、お盆中は午前零時まで延長。

明治百年 いわきの人脈 (429)

文　荒川禎三

金成の事業は、一風かわっていた。

儲かる事業ならなんでもやる、いわゆる守銭奴的ではなく、まず彼の共鳴者を儲けさせる。よろこばせる。そのあおりで自らも儲ける。そうした仕事でなければ永遠の事業とはいえない。それが彼の事業信念であった。

磐東銀行の予想外の成功で、資金成の人気が上昇した。山田村の安島重三郎、下山田第七などの年長者、泉村の小林滅次（よしつぐ）白井遠平、高岡唯一郎、福島市の吉野周太郎など先輩の信頼をかち得た。

そこで明治四十一年、二十九歳で常磐物産株式会社を創立して、常務取締役に就任した。山田ござ、こんにゃく、繭玉などから、外商にたたかれていた菊多地方物産を一手に処理した。同社は後に金成の手をはなれ、石炭産業や鮫川筋の土建業者に分散した。地域社会のためにはすごく貢献した。

明治四十四年九月選挙で、県会に出た。事務長はるか年長の下山田第七であった。当時金成は三十一歳であった。

その前後であろう。郷小学校の荒井一二を委嘱し、興南学校を設立した。地方中堅青年養成が目的である。それは漢の河原の石槨みではなく、めぐりめぐって金成の事業に対しても、当然利益が回って来た。あるいはそれだけ民心がはるかに円満であったのかもしれない。徳孤ならず…よき時代であった。

あるいはその前後であったろう。福島県唯一人の仙台税務監督局の民間委員を委嘱された。そのときだろう。四倉町栗原欣次郎が、小名浜電気株式会社を、二本松の田倉孝雄に分譲し、その利益金十万円に法外の所得税を課せられた。栗原は平税務署始めての意義申し立てをした。ついで金成をたよって実情を訴えた。仙台監督局に同道を願い出たのである。

『よかろう。君の意見が、正当ならば、平税務署は不当課税処分を取り消すであろう』

金成郡内の電力社長から贈られた頌徳碑

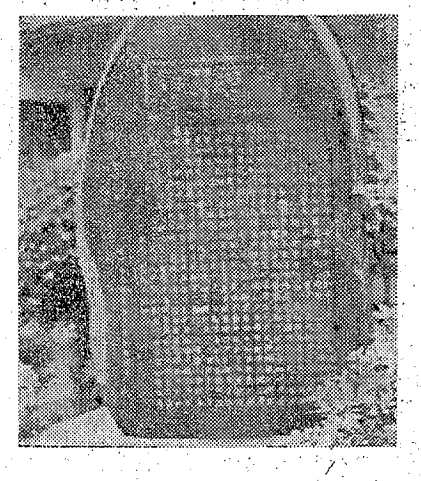

求人案内

三十日現在　平職安調べ

◇管内【男子】▽配達員1　平18～23歳　二万五千～三万円▽販売員1　同20～50歳　二万六千～四万三千円▽運転手3　同18～40歳　二万～三万円▽同助手1　同19～35歳　二万～三万円▽給油係2　同18～25歳　二万二千～二万八千円▽運転手1　内郷　年齢不問　三万～四万円▽同助手1　同　年齢不問　三万～三万五千円▽運転手1　常磐　20～40歳　三万～四万円▽営業1　同　20～40歳　三万～四万円▽【女子】▽事務員2　平18～40歳　一万八千～二万二千円▽事務員2　同18～25歳　一万八千～二万円▽事務員1　同18～20歳　二万円▽ウエイトレス4　同16～25歳　二万～二万三千円▽事務員2　好間　18～25歳　二万～二万五千円

◇管外【男子】▽製釘工10　横浜市　16～40歳　二万三千～四万円▽ブラウン管製造工5　川崎市　16～30歳　二万三千～三万五千円▽自動車製造工10　厚木市　16～40歳　二万三千～四万円▽機械工10　川崎市　18～35歳　三万～四万円▽機械工10　同　18～35歳　三万～四万円▽自動車製造工10　東京都　16～45歳　二万一千～四万五千円▽販売員5　同　18～25歳　二万四千百～三万一千円▽製鉄工10　千葉市　18～35歳　三万～四万五千円▽造船工10　同　18～40歳　三万～四万五千円▽大工多数　大阪市（万国博会場）　18～55歳　七万二千八百円▽型枠大工多数　同　18～55歳　六万五千円▽とび工多数　同　18～55歳　六万円▽土工多数　同　18～55歳　六万円▽鉄筋工多数　同　18～55歳　六万五千円▽左官多数　同　18～55歳　六万五千円▽塗装工多数　同　18～55歳　八万三千円

【女子】▽組立工10　東京都　16～25歳　二万一千～二万五千円▽製図工5　同　16～25歳　二万一千～二万五千円▽店員5　同　16～25歳　二万一千～二万五千円▽家事手伝い2　同　16～45歳　一万八千～二万五千円

サンマ船第一号出港

サンマ船の第一号が早くも三十日小名浜港から出港した。この船はいわき市小名浜字十町、田中房次郎さん所有第十一福恵丸（十四トン）＝江川友治船長ら九人乗り組み＝で、サンマが一日から第一次解禁になったので出漁したもの。午前十時五十分ごろ乗り組み関係者ら多数が見送るなかを五色のテープを切って小名浜魚市場前岸壁をはなれ北海道へ向かった。釧路港を基地に近海サンマを追うが、釧路

おはしで食べる洋食　キッチン　両泉　●ハンバーグランチ　スープライス付き　200円　三田小路　電④3802

D P E・免許証　カラープリント　タカツ写真店　平・新川向交差点そば　TEL・④2750

紳士服・礼服　平・堂ノ前　TEL4-7661　六光

時計・指輪・眼鏡・万年筆　山崎時計店　平・五　TEL・4－2991

本当に毎　スタ　すし・天ぷら

居酒屋　おかめ　いわき市平字白銀町一一（石炭公民館通り）　電（平）④一七二九

映画は大映

貴様も俺も笑って死のう
どうせ散るなら太平洋を
真っ赤に染めて殴り込み
あゝ壮烈の海軍魂

製作／永田雅一■監督／村山三男

カラー作品

あゝ海軍

中村吉右衛門　宇津井健　本郷功次郎　峰岸隆之介　成田三樹夫　藤巻潤　蟹口茂　長谷川明男　平泉征　酒井修　菅原謙次　川口浩　島田正吾　藤巻雅之

人のいやがる軍隊も…
住みようひとつで極楽さ！
本当の戦争いつやるの！

人気落語家総出演　カラーで

大太郎戦記

長らくお待たせいたしました
世界館ビル地下平大映はいよいよ八月二日オープンいたします
豪華なムードで　すばらしい映画をごらんください
二日、三日の両日は　大映新進スター　南美川洋子　淳山由起子　八代順子　峰岸隆之介　平泉征　がファンの皆様にごあいさつ申しあげますご期待ください

2日⇩12日

平大映

テクニカラー

フロッグマン

監督リチャード・ブルックス

動乱のメキシコに暴れ込んだ
フロッグマン・ファイター4人！

バート・ランカスター
マーピン・ブランドン
リー・J・コッブ
ロバート・ライアン
ウッディ・ストロード
クラウディア・カルディナーレ

初めて人類は深海を征服した！
現代科学が海底のすべてをとらえた史上空前の探検記録！

太陽のとどかぬ世界

カラー・シネラマ作品

明2日⇩8日　世界館ビル地下洋画の　アポロ座

平地区体協再び誕生

末端活動に力を注ぐ

一市体協の地区下部組織である平地区体育協会が七月十二日に再び誕生、従来にも増して体育の振興、各団体の情報を交換、事業の調整を効果的に推進することはもちろん、各体育施設の整備促進に世論を盛り上げ、市民に直結する体育の振興に寄与することになった。

四十一年に市町村が合併され、いわき市行政が一本化された直後、市教委の指導で、それまで各市町村ごとに交流していた体育指導員を一本化して、そのあといわき市体育協会が設立された。それに伴って以前からあった磐城、勿来、常磐など八地区の体育協会には市体協から予算の配分などがあり、以前にも増して充実した活動が出来るようになった。

旧平市時代にも同地区には平市体育協会があったが、趣旨からはずれてバレー、バスケットなどの種目を主体とした専門的活動が多く、サイクリング、マラソンなど一般市民に直結する体育の振興に役立たず、その上種目も市教委に依存するところが多かった。このため同地区独自の真の体育運動の普及をはかり、健康にして明朗な市民の育成をはかるために、市教委の指導で好間地区に次いで十番目に再び結成されたもの。

同体協は体育団体の連絡調整と育成強化、競技会、体育大会、講習会などを行事などを行ない、経費は負担金、補助金、寄付金、事業収入などであてることにしているが、事業計画は八月早々、理事会で審議し、市の補助金の配分が決まり次第、実質活動にはいる役員次のとおり。

▽会長＝市井茂▽副会長＝兼谷久太郎　風間寛雄▽理事長＝藤井民二

小白井で移動保健所

平保健所は八月四日午前十時からいわき市川前町小白井地区で移動保健所を開設する。一般内科健康診断をはじめ乳幼児、三歳児検診、栄養教室など、担当は竹林病院長竹林貞吉医師。

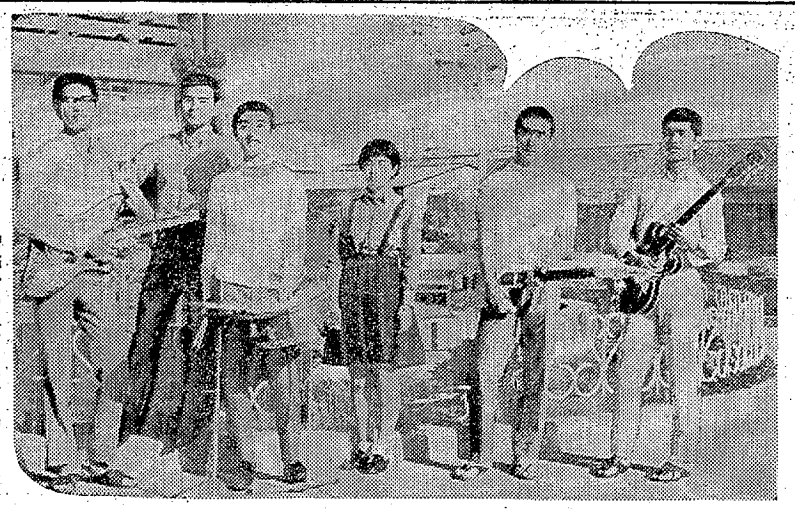

【練習するリズム・セブン】

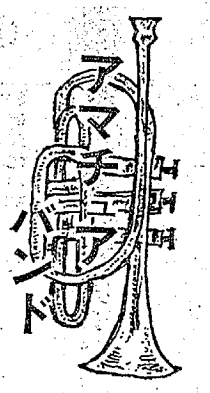

⑧

リズム・セブン

リズム・セブン＝強烈な音の響きだが、躍動するリズムにわけいると、低くうなるソロのリズム、アルトサックスの哀愁を秘めたささやき、軽やかなピアノのタッチ、エキサイトするドラムの音、ここちよいコンガの響き、それらが一つになって聴く者の心を調和の世界へとはげしく導く。

結成いらい六年、月に一度だけの練習でも精いっぱいだが、そのそれぞれ古い楽器歴

演奏は実にすばらしい。それぞれ楽器歴も古く、とくにアルトサックスの山添さんはいったん就職して、また勉学の道へといそしむ熱心ぶり。彼ばかりではない、いずれも苦難の道を歩んできた者同志、それだけにチームワークも良く、ロックからタンゴのリズムまで、よく人の心を魅了する技術にたけている、すばらしいグループだ。

◇

▽アルトサックス　山添信正
▽ギター　吉田完一
▽ピアノ　米山克彦
▽ドラム　遠藤真行
▽ベース　吉田守次
▽打楽器　山添裕正

湯本温泉と歴史

庄司財産区議長が出版

（上）

いわき市常磐、湯本財産区議会議長庄司浜吉氏（七三）＝常磐湯本町天王崎＝がこのほど「飛鳥湯本観光、常磐湯本温泉と歴史」と題しての小冊子を発刊した。B5版、十六ページで、小冊子の内容を①湯本温泉は常磐線唯一の温泉地②日本一のレクリエーション遊来場、ハワイアンセンター③観光案内所および旅館名④温泉神社由緒⑤寸院学舎⑥湯本財産区管理中温泉権あり⑦の歌集の七章にわけて、それぞれに詳細に記述されている。庄司氏は関係方面に頒布した。つぎに各章の内容を摘記して見よう。

庄司　浜吉氏

①湯本温泉は常磐線唯一の温泉地

湯本温泉は別に三函温泉の名がある。その起源は明らかでないが平安朝の一条天皇の時代に選定された拾遺集に

〝厭かずして別れし人の住む里はさはこの御湯の山のあなたか〟

読み人知らず

日本三大名泉の一つ

千六百年の歴史有す

とある。少なくとも千六百年の歴史を有するもので、古くから日本三大名泉の一つとして天下に宣伝され、五十有余の浴槽を訪れる客は四時絶え間なかった。

しかし「ながらえて世々になりぬる甲斐しあるは嬉し三箱の御幸なりけり　東久世通禧、「いたつきも癒えて都へ帰りしは三函の御湯のしるしなりけり」庭田嗣ちょうなどは繁栄をきわめた湯の里を追憶するに十分といえる。温泉の世界的権威者であったドイツのベルツ博士の著書「日本温泉論」中に明治十五年ごろ、三函温泉は磐前郡湯本村字三函にあって泉質、塩類無色透明、温度一二七度、温泉は田園あるいは人家から湧出して泉境の多きほとんど五十余カ所もある。

東は小名浜を望み風景の美はずこぶるよく、魚も近海を以って便利であるとあり、当時は鉄道は敷設もなかったが、炭鉱の開発も緒についたばかり、水戸路を感えてくる客の応接にいとまなかった。その後炭鉱の進展に伴って次第に湯脈を絶たれ大正初期から著しく温泉の湧出が衰微し一時は命脈を失ったけれども、その後常磐炭鉱湯本鉱坑内に当時の入山採炭株式会社に往年の温泉に比す温泉の大湧出があって泉質温泉ともに優秀なので常磐炭鉱の協力を得て全市をあげ引湯二事に着手、昭和十七年完成、再び昔の姿をとりもどすにいたった。

なお温泉については地質学、化学的に興味あることが判明したので、東北大学に依頼調査研究の結果「ラジウムエマナチオン」を多量に含有していることが立証された。

湯本街は湯本駅から徒歩で十分の市の中心部にあって、当時温泉旅館二十五軒、芸妓屋十七軒、芸妓百人を数え非常なにぎわいを呈していた。最近全市にわたって街路整備飾装され、優雅な街灯が灯り観光施設が着々と完成を見、温泉の街としてまったくその相貌を一新したので、観光協会の強化と相まって大いに宣伝している。

平東RCで寝具寄付

平東ロータリークラブではこのほど平中平窪字古館の福島療肢療護園に現金三万円を贈って関係者をよろこばせた。同療護園では本館の改築工事中のため内部施設の充実費にあてることにしている。

夏バテを防ぐスタミナ料理
炒肝片（ツォーガンヌアン）
（豚レバー・野菜・にんにくいため）
¥300（2～3人前）
平駅前不二屋ビル2F（4）3048

中国料理　桃園　chinese restaurant　完全冷房

浜通り随一を誇る……東芝専門チェーン

Toshiba 東芝

ハマデン

ごあいさつ

このたび　私どもは地域社会の発展と　生活文化の向上をめざし　東芝専門電化チェーンハマデンを四店にて結成いたしました　流通部門の近代化に努力いたし　皆々様によりよき商品をより安く敏速なるサービスをもってご奉仕申しあげる所存でございますなにとぞ倍旧のご指導ごべんたつをお願い申しあげます

ついては　八月二日（土）から十日（日）まで結成記念大感謝セールを行ないますので一同心からお待ち申しあげます

有限会社　及川電気商会　及川陽三
保洋電機商会　佐川富保
岡田電機株式会社　岡田三郎
ミツワ電機商会　栗田寿昭

保洋電機商会
平字中町　電④8426

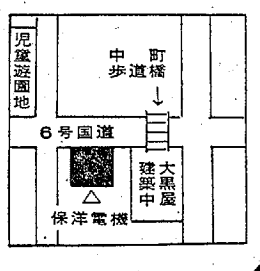

有限会社　及川電気商会
平字南町　電④5466

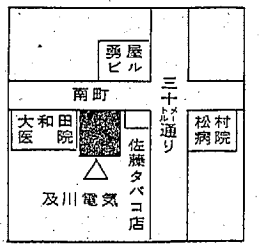

ミツワ電機商会
平字長橋町　電④8004

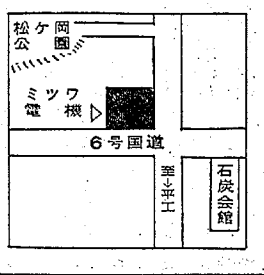

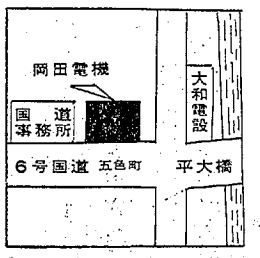

岡田電機　株式会社
平字五色町　電④6096

チェーン本部　いわき市内郷綴町金谷1－15　いわき東芝内

NHK 第一 1340KC

6・05 じょうずな話し方「説得」話し方サロン
15 家庭音楽会
7・00 ニュース▽ニュース解説
30 民謡をたずねて〜沖縄群島の唄〜
8・00 ニュース▽ニュース特集
9・05 人生読本
15 緑験対談
45 趣味の手帳「七色の金魚」
10・15 きょうの問題
30 物語「昼の花火」
11・05 夢のハーモニー「リバプリック讃歌」
55 ニュース

NHK 第二 1540KC

6・00 そろばん教室　総練習
20 基礎英語
40 英語会話
55 英語ニュース
7・00 ラジオ農業学校「トマトの病害虫防除」
15 統基礎英語
30 中学生の勉強室　国語
8・00 通信高校講座「数学Ⅰ」第2部
40 通信高校講座「現代国語」(1)
9・00 通信高校講座「英語A」(2)
20 通信高校講座・日本史
10・20 通信高校講座・世界史
40 通信高校講座・食物Ⅰ
11・00 大学講座「哲学」

ラジオ福島 1060KC

6・00 ニュースハイライト
30 一万円クイズ
40 フォー・ユー
7・00 歌謡プロムナード
30 ミノルフォンスターパレード
8・00 夜の名曲<クライスラー名演集>ユーモレスク　愛の喜びほか
30 歌謡マンガ
9・00 ミュージックジャンプ
10・00 ヤング・ヤング・ヤング　前田武彦
25 夜のガイドタイム
30 ミュージック・イン・ハイフォニック
11・00 一万円クイズ
10 大学受験ラジオ講座「英作文」「数学3」

今夜の番組み

総合テレビ ㉔

※印はカラー

6・00 こどもニュース
05※ピーターの冒険
20※ラッキーパス
7・00※きょうのニュース
30※現代の映像▽燃心の橋
8・00 開化探偵帳「油照り洋弓無頼」緒形拳　川崎敬三ほか
9・00 連続ドラマ「ママに贈る大事件」(最終回)左幸子　児玉清ほか
30※ニュース▽ニュースの焦点
10・10※芸能百選　歌舞伎「仮名手本忠臣蔵」片岡仁左衛門ほか
40 時の動き
11・20※日本の美「茶室」

教育テレビ ⑩

※印はカラー

6・00 中国語講座
30※みんなの科学　宇宙シリーズ
7・00 英語会話
30 技能講座　統計実務「統計と統計学」
8・00 教養特集「転換期の沿岸漁業」片柳真吉　森本修ほか
9・00 通信高校講座「数学Ⅰ(第1部)」
30 通信高校講座「数学Ⅰ(第2部)」
10・00 通信高校講座　日本史
30 通信高校講座「政治・経済」
11・00 やさしいドイツ語
30 大学講座「経済学」

福島テレビ ㉓

※印はカラー

6・15※シースプレー号の冒険「大酉長の身代金」
7・00※赤かて!白かて!
30※「どんとこい天才!」松島トモ子　松任谷国子　E・H・エリック
8・00※日本プロレス中継
9・00※底ぬけ脱走作戦「ロケットの正体見たり」
30※ザ・ガードマン「替え玉旅行は殺人がいっぱい」田口計　根上淳
10・30※スパイ大作戦

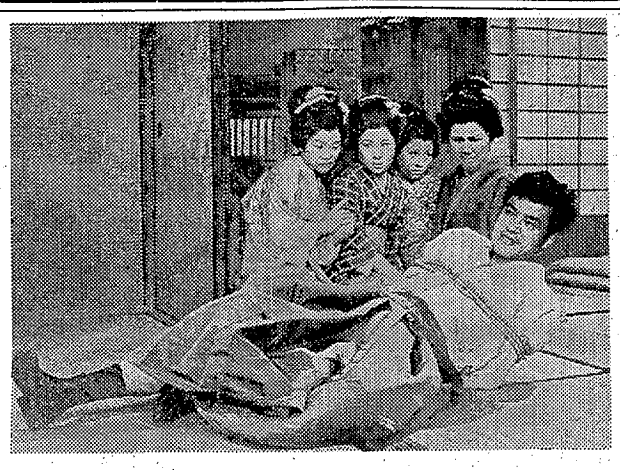

═開化探偵帳═三人組にとらえられた京介は手も足も出ない

みもの

替え玉旅行は殺人がいっぱい

ザ・ガードマン
福島・夜9・30

世界レーヨン社長の古賀(神山繁)は、同業のあかね紡績との合併を計画していたが、社内の反対派の一味のしわざで事故に会い、傷を負った。

警備の依頼を受けた高倉キャップ(宇津井健)は、古賀が神ガードマン(神山繁)と瓜ふたつなのに目をつけ、一計を案じた。神を重傷を負った古賀の身代わりとして臼浜のホテルで療養させ、その間に海上のヨットで古賀が合併の調印を進めようというのだ。

つきそいの看護婦秀子(新井茂子)に怪うく見破られそうになりながらも、神と古賀をすり代えることに成功したが、神は、反対派の黒幕に扇われた能島(田口計)らの産業スパイにねらわれていた。

油照り洋弓無頼

開化探偵帳
総合・夜8・00

今回は、金のために人殺しをやろうとする三人組にとらえられた探索方の京介、貸本屋の母娘らが一つの部屋で半日を過ごすが、ちょうど産気づいた娘のお産を手伝う三人組のようすを滑稽のうちにもコミカルに描く。

どんとこい天才!

福島・夜7・30

夏休みお楽しみパズル

海は招く山は招く…楽しい夏休みシーズンがやってきた。きょうの「どんとこい天才!」は、夏の風物にちなんだ問題を集めておくる。

オープニングでは、ゲストの東軍と西軍がそれぞれ海・山のスタイルで登場、「われは海の子」や「山男の唄」をうたったり、「風鈴」や「走馬灯」にちなんだ問題に挑戦したり、趣向たっぷりの三十分。

出演＝八代英太　松島トモ子　E・H・エリック　城野ゆきジェリー藤尾　松任谷国子　永井秀和　吉村実子

ママに贈る大事件

連続ドラマ
総合・夜9・00
◉最終回◉

無事帰還したケンの証言でヒグの男は、インドへ行ってイッピー族の仲間入りをするといっていたことに乗りこもうとしていた彼をみごと逮捕した。男の名は吉本正といい、警察で、すっかりヒゲを落とした彼と会ったケンは、なつかしさと、不思議な友情を覚えた。しかし、一方では吉本は、一億三千万円にのぼる盗んだ宝石のゆくえと、背後で彼をあやつっていた黒幕の名は明かさない。

そして、やっと平和をとり戻した夏川家を、被害者の犬丸がたずねてきたので、アキが傷心の彼をなぐさめているうち、ケンと犯人の吉本しか知らないはずのことばを、ちらと犬丸が口にしたのに気づき、アキはドキリとした。

名演奏

ステレオ
FM・夜7・00

リサイタル

先日来日したアンドレ・ワッツのピアノ独奏をおくる。これは去る六月十一日(水)日比谷公会堂で収録したもの。曲はピアノ・ソナタ・ロ短調(リスト作曲)ほか。

アンドレ・ワッツは一九四六年ドイツのニュルンベルク生まれ。その恵まれた天分は二十三歳で、世界的な名手といわれるまでに成長した。

十六歳のとき、グレン・グールドの代役で、ニューヨーク・フィルハーモニーのピアノを弾き、絶賛を博したという劇的なデビューは有名である。

リストのピアノソナタは一八五二年から翌年にかけての作品であるが、この作品の発表当時は賛否両論がでて話題になったといわれている。

あすの運勢

小川石洲

八月二日(土・先勝)

【1月生】妊娠のきざしあれば辛抱して待て、あせれば逆転せん
【2月生】功をあせって自分から墓穴を掘るな、落ちつきが必要
【3月生】安心していたことに変化あり、感情に走ればお悪し
【4月生】気分が乱れやすい、心をひきしめて最後までがんばれ
【5月生】リードしたいで大きく変化する、誠意を持って当れ
【6月生】運命は冷酷だが暖かさもある、くじけずがんばるべし
【7月生】ねたむ人の妨害を受けることあり、堂々と前進すべし
【8月生】感情に走ればマイナスを招く、落ちついた行動が有利
【9月生】周囲から非難されるようなことあり、自重が安全なり
【10月生】心落ちつかすなにかと安定を欠く、控えめが無難なり
【11月生】望みは大きく持って行動せよ引っ込み思案では成らず
【12月生】だいたいよい線まで進む、いっそうの努力して成果も

FM放送

☆印はステレオ

6・00 夕べのひととき<ディスクジョッキー>
7・00☆FMリサイタル「ピアノ・ソナタ短調」リスト作曲　「雨の庭」ドビュッシー作曲　「鐘」リスト作曲
8・10☆ステレオコンサート　交響詩「海」ドビュッシー作曲　舞踊音楽「結婚」ストラヴィンスキー作曲
10・15 教養特集
11・00 ドイツ文化シリーズ
35 朗読　「夏目漱石作品集」竹内三郎

メガネの専門店イワキ
イワキのメガネなら安心です
メガネの イワキ
平駅前 TEL.4-5418

なすび うす割 煮 なまし 花玉
常磐湯本温泉・立体橋入り口
電3375・3428

お中元ご贈答に
極上貝焼きのかんづめ
その他高級珍味もとりそろえました
浜乃名産 丸市屋
平字四町目　電④2213

ふる里 1品料理 浜料理
静かな気品あるムードの店
湯本温泉立体橋わき

夏のきもの特別ご奉仕!
■本染ゆかた(綿100%)……450円から
■無形文化財阿波正藍染しじら織
■紹と紗の羽織ときもの・夏の帯各種
三 森呉服店 平細屋町

東宝
平 東宝 9月4日 新装開館!
駅前世界館ビル2階
開館番組み(9月4日〜24)
日本海大海戦
前売り券発売中!

ごあいさつ
日ごろ皆様にお引き立てをいただいております東宝映画は過去十有余年にわたり 平字紺屋町の東宝民衆劇場で上映してまいりましたが いよいよ九月四日を期し かねてから建設中の 娯楽の殿堂〝世界館ビル〟二階の 館名も新たな〝平東宝〟に移して営業することになりました
これひとえに皆様のあたたかいご愛顧の賜ものと厚く御礼申しあげます
新しく開館を迎えるに当たりまして『明るく楽しいみんなの東宝』として 皆様のご期待におこたえ出来ますよう 従業員一同なお一層の努力をいたす所存でございますので 今後共なにとぞ倍旧のご支援ご指導を賜わりますようお願い申しあげます
まずは ご案内かたがたごあいさつ申しあげます
東宝株式会社

(〝娯楽の殿堂〟世界館ビル完成図)
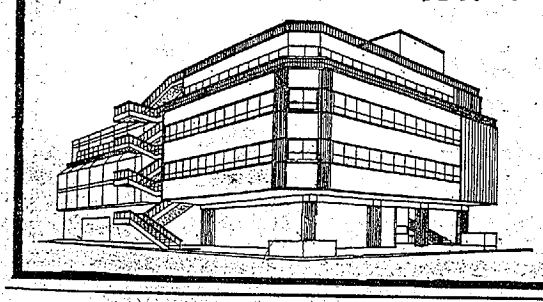
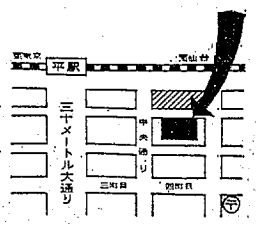
(平駅前略図)

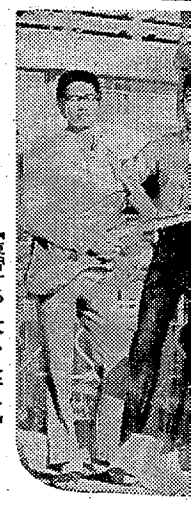

【練習するリズム・セブン】
◇
▽アルトサックス　山添億正
▽ギター　吉田完一
▽ピアノ　米山克彦
▽ドラム　遠藤貞行
▽ベース　吉田守次
▽打楽器　山添義正

無色透明、温度一二七度、温泉は田園あるいは人家から湧出して泉境の多きほとんど五十余カ所もある。

東は小名浜を望み風景の美はこよなく、魚も近海を以って便利であるとあり、当時は鉄道は敷

平東RCで療護園に寄付
平東ロータリークラブではこのほど平中平窪字古館の福島療肢療護園に現金三万円を贈って園係者をようこはせた。同療護園では本館の改築工事中のため内部施設の充実費にあてることにしている。

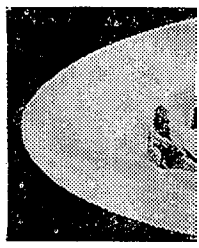

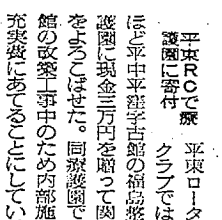

保洋電機商
平字中町　電④

ミツワ電機商
平字長橋町　電④80
チェー

交通安全特別交付金 千百万円

ポスター、作文の入賞者

いわき市交通安全対策協議会常任理事会は二十九日午後一時から平市民会館で開き、小中生から募集した交通安全ポスター（三百二十三点、同作文百六点の応募、交通安全対策特別交付金一千百万円の活用について協議した結果、ポスターは小学校低学年が渡辺弥（窪小）同高学年が野木敦子（長倉小）中学校が小野安代（小名浜二中）。作文は小学校低学年が佐藤武志（平三小）高学年山田敦子（磐崎同）中学校が小野利久子（磐崎）とそれぞれ一位に入賞した。

交通違反の反則金で安全対策を実施しようとする交通安全対策特別交付金は、いわき市が県内最高の一千百万円に決まった。つまりそれだけ交通事故が多いわけだが、その交付金によって四十四年度はガードレール新設延べ五千七百八十八㍍、反射鏡百十八本、標識百三十六本と膨大な交通安全事業が消化されることになった。ガードレールの二百㍍以上の建設個所は川田～関田間の千二百㍍、植田本町～南町間の四百五十㍍、小名川橋、港橋間、四倉五丁目地内、川前市道、川部～植田間の各二百㍍など七十三個所となっている。ポスター、作文の入賞者次のとおり。

【ポスター入選者】

◇小学校低学年の部▽金賞＝渡辺誠（窪小）▽銀賞＝本多幸子（大浦小）石井みえ子（御厩小）▽銅賞＝有田弘文（藤原小）谷中正（窪小）柴巌浩康（藤原小）やないわか子（植田小）早川隆太郎（同）▽佳作＝今川浩人（小名浜二小）坂本のり子（江名小）

◇小学校高学年の部▽金賞＝野木敦子（長倉小）▽銀賞＝岩本重彦（小名浜二小）若尾明彦（錦小）▽銅賞＝和田隆（平二小）猪狩俊男（勿来三小）遠藤清久（好間二小）野木薬枝（長倉小）大竹世津子（平三小）▽佳作＝吉田邊彦（御厩小）芳賀恵美子（錦小）幾沼浩子（高久小）叶多照恵（平一小）猪狩純一（長倉小）野口あつ子（小名浜二小）大沼恵子（高坂小）生田目勝次（藤原小）

◇中学校の部▽金賞＝小野安代（小名浜二中）▽銀賞＝手代木潔（四倉中）磯上明子（磐崎中）▽銅賞＝渡辺キソ子（小名浜二中）秋山裕一（内郷一中）坂本かよ子（平三中）河東田弘子（小名浜二中）市川孝（錦中）▽佳作＝滝口正（内郷一中）大津裏知子（植田中）高野梅（小名浜一中）江尻功（内郷一中）小野博子（小名浜二中）下山田裕久子（植田中）森川卓也（小名浜一中）

【作文入選者】

◇小学校低学年の部▽金賞＝佐藤武志（平三小）▽銀賞＝松本久美（高久小）ひさのたかみ（窪野小）▽銅賞＝佐藤裕二（御厩小）神谷孝広（平二小）西内英理（同）みぞひでみ（平三小）

◇小学校高学年の部▽金賞＝山田敦子（同）佐藤茂子（平二小）▽銅賞＝鈴木栄美子（同）松本貞子（小玉小）渡辺志津男（湯本二小）村越文江（高坂小）菊地正道（長倉小）伊藤敦一（同）

◇中学校の部▽金賞＝小野利久子（磐崎中）▽銀賞＝小野真理子（窪盛中）坂本光明（赤井中）▽銅賞＝大井川裕子（磐崎中）猪狩祐美子（川前中）西戸陸仁（平三中）矢内順子（川前中）

小野翁頌徳碑 前を清掃

小名浜栄町子ども会

いわき市小名浜字栄町〝こども会〟（大高武会長）は、二十八日、同町内で小名浜海上保安部近くの故小野寛平氏（生前小名浜町長、県議）の胸像や、実父でいまは亡き小野賢司翁らの頌徳碑前を清掃した。小野父子は、生前国際港小名浜の開港、小名浜の発展に大きい功績を残した人。その胸像や頌徳碑前の雑草がのび、ゴミが散らばり放題だったので、男女百三十人の子ども全員に、おとな二十人のおかあさんたちもでて、草を刈りとったり、ゴミをはきそうじしたりしたもの。

この清掃作仕によって碑前は、見違えるばかりきれいになった。

平で仏教夏期講座開く

3日平市民会館

平仏教会、平仏教壇信徒会主催の第二回仏教夏期講座は、三日午前九時半から平市民会館大会議場で金岡秀友東洋大学教授を招いて開講される。なお時間、演題はつぎのとおり。

▽午前9時半から開講式▽午前10時から第一講「これからの家族」▽午後一時から第二講「なやみのない生活」

くらし随筆

成人病検診

佐藤保

この五日は誕生日である。死んでから満五年になる死因は食道ガンであった。

◇

これよりさらに六年前には父が脳溢血で亡くなった。はからずも日本人の死因の一、二位を失婦で分けあった結果になったわけであるが、そのような両親を持つわれわれ子供とすれば、どちらの素質を受け継いだにしろ、安閑としてはおれないのかも知れない。

高血圧の方は、日常の生活節度と食生活の改善によって、ある程度の予防効果は挙げられるだろうが、ガンともなれば、原因の究明が思うにまかせない今日では、早期発見以外に手立てはないそうである。そのためにも成人病予防検診という方策も打ち出されたものと思う。

かくいう私も三十五歳になったのを機に、昨年はじめて予防検診を受けたが、そのとき竹内院長から「成人病にしろ、結核にしろ集団検診で疑いのある人はたくさんいるが、真性の患者はその何%かに過ぎない。もしあなたがその何%にはいれば早期発見されたことに感謝し、何でもなかったら何%かの患者を発見するのに役立ったのだから、共に喜んでいいことだ」といわれた。

◇

結果は現在のように元気いっぱいだから後者にはいったわけだが、結核検診ほどの受診率が成人病にも示されれば救われる人もたくさんいるだろうと思う。

（常磐労災給食センター次長）

★★★ 高級ドライクリーニング ★★★

オギノは近代的な設備でいつも清潔をお届けします

お手入れは信頼できる技術で好評のあるオギノの高級クリーニングで……

日本ドライクリーニング協会員
全国防炎加工振興会員
ホームダスター福島県総代理店

オギノ　平店　平字紺屋町　電④5852
本社　内郷綴町一ノ坪　電⑥1051

すし　湯本
季節料理　温泉
うなぎ　江戸川

表町通り・電二四四九

●内科　●皮膚科　●放射線科
蓮沼医院
院長　蓮沼清夫
いわき市平字尼子町（旧尼子橋わき）電④五五二六

創業百年
うなぎ　松本楼
平字南町　電②一六四四代

連店　有盟　酒加
斎藤酒店
小名浜字林の上　電②三五八八・四八六九②四六五六
第一第三日曜休
斎藤一夫

歩行者の安全を守ろう
無線完備
田町営業所　(4) 3071
五色町営業所　(4) 8434
株式会社平タクシー

内科・小児科・放射線科
門屋医院
院長　門屋嘉明
いわき市小名浜字高月北五五　電②四〇四七

国道で駐車のできるお買い物

家具のマルミヤ
いわき市うちごうTEL.6—3561

実話か!?ドラマか!?息づまるオールスターの熱演!!　東映

日本暴力団 組長　カラー作品

その盃を受けたる者
実に全国三万人という
悪名高き日本最大の
ヤクザ組織
〝淡野組〟の全貌!
監督・深作欣二

嘘をつくる梅宮辰夫、恋に濡れる野川由美子……
……しのび泣き、唄う森進一＜人気シリーズ待望の第6弾＞
夜の歌謡シリーズ　カラー作品
港町ブルース

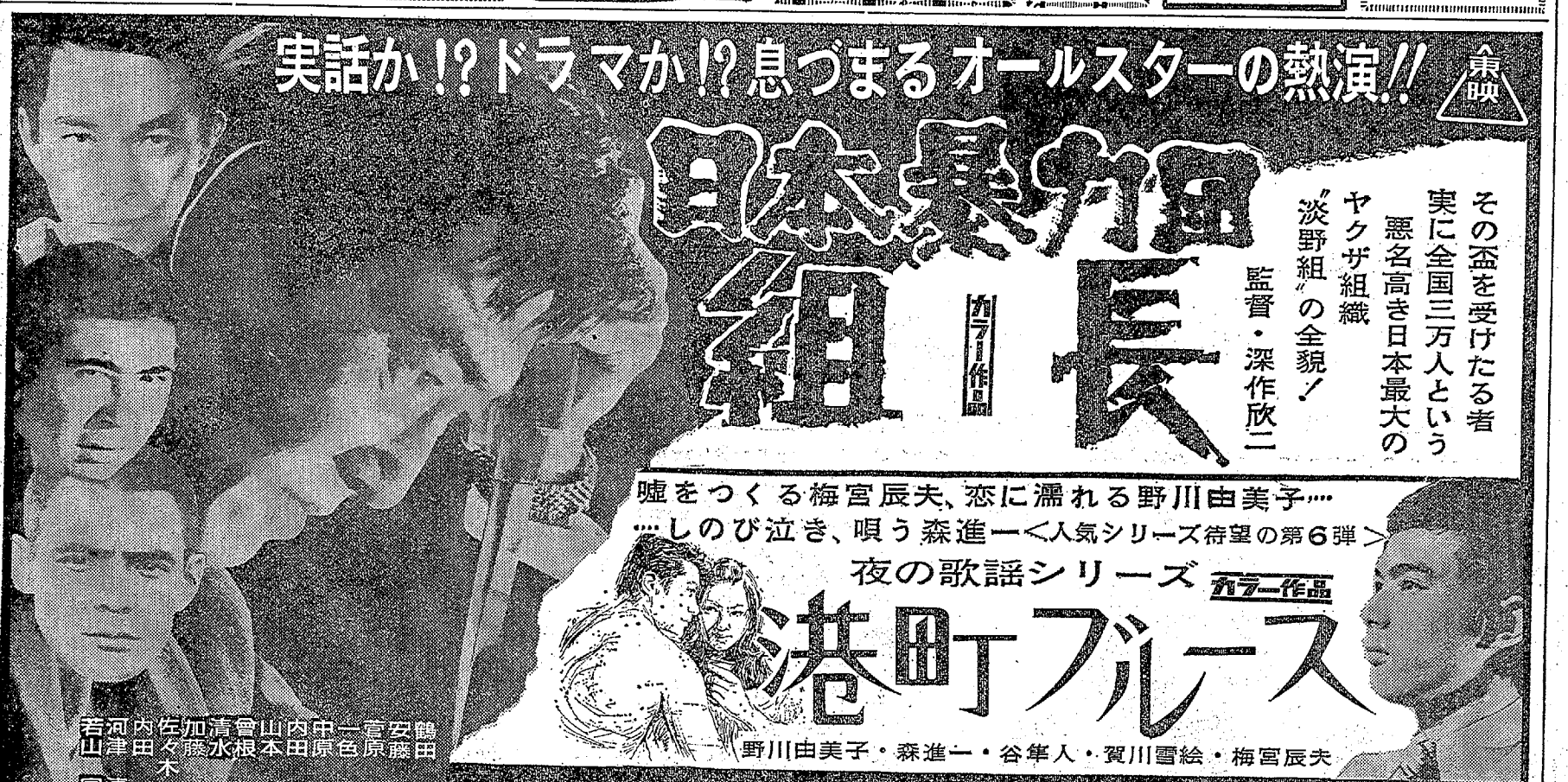

若山富三郎　内田良平　佐藤慶　加藤嘉　清水元　曽根晴美　山内明　朝早苗　中谷一郎　宮口精二　安藤昇　鶴田浩二
野川由美子・森進一・谷隼人・賀川雪絵・梅宮辰夫

8月2日⇨12日上映　七夕まつり協賛番組　東映三夜　冷房完備・オールナイト2日＜土＞

いわきクラブ 団体で準優勝
東北ゴルフ 個人五位に鈴木さん

東北ゴルフ連盟主催の東北ゴルフクラブ二十九のアマチュア対抗選手権大会は三十日真夏の太陽のもとでいわきゴルフ場（いわき市常磐藤原町）で行なった。精鋭百二十人はあやまりが参加し、多きものかわ追いつ追われつの文字どおりの熱戦を展開し三十六ホールストロークを行なった結果、個人では仙台カントリークラブの鈴木菊松選手（四四）が通算一四九の好記録で優勝、東北アマタイトルを獲得した。またクラブ対抗では戦力のそろった仙塩クラブが総合四七九の記録で優勝した。地元県からいわき、平、福島、吾妻高原、安達太良、白河高原、会津磐梯、郡山の八クラブが参加、いわきゴルフクラブは団体で準優勝した。表彰式には木村知事、いわき大和田市長も出席し選手の熱戦ぶりをたたえた。成績つぎのとおり。

◇クラブ対抗（団体）
▽優勝＝仙塩ゴルフクラブ＝熊谷直晃42、44、38、45―169▽高橋成幸42、43、37、44―166▽山田雅章42―167（白河高原）▽四位＝平沢昭三39、42、38、39―153（阿武隈GC）▽五位＝鈴木弘意41、37、42、39―159計483▽三位＝遠藤英38、39、38三位＝仙台カントリークラブ鈴木菊松36、39、36、38―149阿部武44、41、48、41―174坂上一郎38、41、43、40―162高橋邦彦43、43、46、43―176計485

◇選手権（個人）
▽優勝＝鈴木菊松36、39、36、38―149（仙台CC）▽準優勝＝遠藤英38、39、38―153（阿武隈GC）▽三位＝平沢昭三39、42、38、39―158▽四位＝有川田紀39、38、39―156（白河高原）▽五位＝鈴木弘意41、37、42、39―159計483▽六位＝仙台カントリークラブ鈴木菊松36、39、36、38―149阿部武44、41、48、41―174坂上一郎38、41、43、40―162高橋邦彦43、43、46、43―176計485▽七位＝平沢昭三39、42、38、39―158▽八位＝有川田紀39、38、39―156（白河高原）▽九位＝遠藤英38、39、38―155▽十位＝仙台カントリークラブ鈴木菊松36、39、36、38―149阿部武44、41、48、41―174坂上一郎38、41、43、40―162高橋邦彦43、43、46、43―176計485▽十一位＝仙台カントリークラブ鈴木菊松36、39、36、38―149阿部武44、41、48、41―174坂上一郎38、41、43、40―162高橋邦彦43、43、46、43―176計485▽十二位＝仙台カントリークラブ鈴木菊松36、39、36、38―149阿部武44、41、48、41―174坂上一郎38、41、43、40―162高橋邦彦43、43、46、43―176計485▽十三位＝仙台カントリークラブ鈴木菊松36、39、36、38―149阿部武44、41、48、41―174坂上一郎38、41、43、40―162高橋邦彦43、43、46、43―176計485▽十四位＝仙台カントリークラブ鈴木菊松36、39、36、38―149阿部武44、41、48、41―174坂上一郎38、41、43、40―162高橋邦彦43、43、46、43―176計485▽十五位＝仙台カントリークラブ鈴木菊松36、39、36、38―149阿部武44、41、48、41―174坂上一郎38、41、43、40―162高橋邦彦43、43、46、43―176計485▽十六位＝仙台カントリークラブ鈴木菊松36、39、36、38―149阿部武44、41、48、41―174坂上一郎38、41、43、40―162高橋邦彦43、43、46、43―176計485▽十七位＝仙台カントリークラブ鈴木菊松36、39、36、38―149阿部武44、41、48、41―174坂上一郎38、41、43、40―162高橋邦彦43、43、46、43―176計485▽十八位＝仙台カントリークラブ鈴木菊松36、39、36、38―149阿部武44、41、48、41―174坂上一郎38、41、43、40―162高橋邦彦43、43、46、43―176計485▽十九位＝仙台カントリークラブ鈴木菊松36、39、36、38―149阿部武44、41、48、41―174坂上一郎38、41、43、40―162高橋邦彦43、43、46、43―176計485▽二十位＝仙台カントリークラブ鈴木菊松36、39、36、38―149阿部武44、41、48、41―174坂上一郎38、41、43、40―162高橋邦彦43、43、46、43―176計485▽二十一位＝仙台カントリークラブ鈴木菊松36、39、36、38―149阿部武44、41、48、41―174坂上一郎38、41、43、40―162高橋邦彦43、43、46、43―176計485▽二十二位＝仙台カントリークラブ鈴木菊松36、39、36、38―149阿部武44、41、48、41―174坂上一郎38、41、43、40―162高橋邦彦43、43、46、43―176計485▽二十三位＝仙台カントリークラブ鈴木菊松36、39、36、38―149阿部武44、41、48、41―174坂上一郎38、41、43、40―162高橋邦彦43、43、46、43―176計485▽二十四位＝仙台カントリークラブ鈴木菊松36、39、36、38―149阿部武44、41、48、41―174坂上一郎38、41、43、40―162高橋邦彦43、43、46、43―176計485▽二十五位＝仙台カントリークラブ鈴木菊松36、39、36、38―149阿部武44、41、48、41―174坂上一郎38、41、43、40―162高橋邦彦43、43、46、43―176計485▽二十六位＝仙台カントリークラブ鈴木菊松36、39、36、38―149阿部武44、41、48、41―174坂上一郎38、41、43、40―162高橋邦彦43、43、46、43―176計485▽二十七位＝仙台カントリークラブ鈴木菊松36、39、36、38―149阿部武44、41、48、41―174坂上一郎38、41、43、40―162高橋邦彦43、43、46、43―176計485▽二十八位＝仙台カントリークラブ鈴木菊松36、39、36、38―149阿部武44、41、48、41―174坂上一郎38、41、43、40―162高橋邦彦43、43、46、43―176計485▽二十九位＝仙台カントリークラブ鈴木菊松36、39、36、38―149阿部武44、41、48、41―174坂上一郎38、41、43、40―162高橋邦彦43、43、46、43―176計485▽三十位＝仙台カントリークラブ鈴木菊松36、39、36、38―149阿部武44、41、48、41―174坂上一郎38、41、43、40―162高橋邦彦43、43、46、43―176計485▽三十一位＝仙台カントリークラブ鈴木菊松36、39、36、38―149阿部武44、41、48、41―174坂上一郎38、41、43、40―162高橋邦彦43、43、46、43―176計485▽三十二位＝仙台カントリークラブ鈴木菊松36、39、36、38―149阿部武44、41、48、41―174坂上一郎38、41、43、40―162高橋邦彦43、43、46、43―176計485▽三十三位＝仙台カントリークラブ鈴木菊松36、39、36、38―149阿部武44、41、48、41―174坂上一郎38、41、43、40―162高橋邦彦43、43、46、43―176計485▽三十四位＝仙台カントリークラブ鈴木菊松36、39、36、38―149阿部武44、41、48、41―174坂上一郎38、41、43、40―162高橋邦彦43、43、46、43―176計485▽三十五位＝仙台カントリークラブ鈴木菊松36、39、36、38―149阿部武44、41、48、41―174坂上一郎38、41、43、40―162高橋邦彦43、43、46、43―176計485▽三十六位＝仙台カントリークラブ鈴木菊松36、39、36、38―149阿部武44、41、48、41―174坂上一郎38、41、43、40―162高橋邦彦43、43、46、43―176計485▽三十七位＝仙台カントリークラブ鈴木菊松36、39、36、38―149阿部武44、41、48、41―174坂上一郎38、41、43、40―162高橋邦彦43、43、46、43―176計485▽三十八位＝仙台カントリークラブ鈴木菊松36、39、36、38―149阿部武44、41、48、41―174坂上一郎38、41、43、40―162高橋邦彦43、43、46、43―176計485▽三十九位＝仙台カントリークラブ鈴木菊松36、39、36、38―149阿部武44、41、48、41―174坂上一郎38、41、43、40―162高橋邦彦43、43、46、43―176計485▽四十位＝仙台カントリークラブ鈴木菊松36、39、36、38―149阿部武44、41、48、41―174坂上一郎38、41、43、40―162高橋邦彦43、43、46、43―176計485▽四十一位＝仙台カントリークラブ鈴木菊松36、39、36、38―149阿部武44、41、48、41―174坂上一郎38、41、43、40―162高橋邦彦43、43、46、43―176計485▽四十二位＝仙台カントリークラブ鈴木菊松36、39、36、38―149阿部武44、41、48、41―174坂上一郎38、41、43、40―162高橋邦彦43、43、46、43―176計485▽四十三位＝仙台カントリークラブ鈴木菊松36、39、36、38―149阿部武44、41、48、41―174坂上一郎38、41、43、40―162高橋邦彦43、43、46、43―176計485▽四十四位＝仙台カントリークラブ鈴木菊松36、39、36、38―149阿部武44、41、48、41―174坂上一郎38、41、43、40―162高橋邦彦43、43、46、43―176計485▽四十五位＝仙台カントリークラブ鈴木菊松36、39、36、38―149阿部武44、41、48、41―174坂上一郎38、41、43、40―162高橋邦彦43、43、46、43―176計485▽四十六位＝仙台カントリークラブ鈴木菊松36、39、36、38―149阿部武44、41、48、41―174坂上一郎38、41、43、40―162高橋邦彦43、43、46、43―176計485▽四十七位＝仙台カントリークラブ鈴木菊松36、39、36、38―149阿部武44、41、48、41―174坂上一郎38、41、43、40―162高橋邦彦43、43、46、43―176計485▽四十八位＝仙台カントリークラブ鈴木菊松36、39、36、38―149阿部武44、41、48、41―174坂上一郎38、41、43、40―162高橋邦彦43、43、46、43―176計485▽四十九位＝仙台カントリークラブ鈴木菊松36、39、36、38―149阿部武44、41、48、41―174坂上一郎38、41、43、40―162高橋邦彦43、43、46、43―176計485▽五十位＝仙台カントリークラブ鈴木菊松36、39、36、38―149阿部武44、41、48、41―174坂上一郎38、41、43、40―162高橋邦彦43、43、46、43―176計485▽五十一位＝仙台カントリークラブ鈴木菊松36、39、36、38―149阿部武44、41、48、41―174坂上一郎38、41、43、40―162高橋邦彦43、43、46、43―176計485▽五十二位＝仙台カントリークラブ鈴木菊松36、39、36、38―149阿部武44、41、48、41―174坂上一郎38、41、43、40―162高橋邦彦43、43、46、43―176計485▽五十三位＝仙台カントリークラブ鈴木菊松36、39、36、38―149阿部武44、41、48、41―174坂上一郎38、41、43、40―162高橋邦彦43、43、46、43―176計485▽五十四位＝仙台カントリークラブ鈴木菊松36、39、36、38―149阿部武44、41、48、41―174坂上一郎38、41、43、40―162高橋邦彦43、43、46、43―176計485▽五十五位＝仙台カントリークラブ鈴木菊松36、39、36、38―149阿部武44、41、48、41―174坂上一郎38、41、43、40―162高橋邦彦43、43、46、43―176計485▽五十六位＝仙台カントリークラブ鈴木菊松36、39、36、38―149阿部武44、41、48、41―174坂上一郎38、41、43、40―162高橋邦彦43、43、46、43―176計485▽五十七位＝仙台カントリークラブ鈴木菊松36、39、36、38―149阿部武44、41、48、41―174坂上一郎38、41、43、40―162高橋邦彦43、43、46、43―176計485▽五十八位＝仙台カントリークラブ鈴木菊松36、39、36、38―149阿部武44、41、48、41―174坂上一郎38、41、43、40―162高橋邦彦43、43、46、43―176計485▽五十九位＝仙台カントリークラブ鈴木菊松36、39、36、38―149阿部武44、41、48、41―174坂上一郎38、41、43、40―162高橋邦彦43、43、46、43―176計485▽六十位＝仙台カントリークラブ鈴木菊松36、39、36、38―149阿部武44、41、48、41―174坂上一郎38、41、43、40―162高橋邦彦43、43、46、43―176計485▽六十一位＝仙台カントリークラブ鈴木菊松36、39、36、38―149阿部武44、41、48、41―174坂上一郎38、41、43、40―162高橋邦彦43、43、46、43―176計485▽六十二位＝仙台カントリークラブ鈴木菊松36、39、36、38―149阿部武44、41、48、41―174坂上一郎38、41、43、40―162高橋邦彦43、43、46、43―176計485▽六十三位＝仙台カントリークラブ鈴木菊松36、39、36、38―149阿部武44、41、48、41―174坂上一郎38、41、43、40―162高橋邦彦43、43、46、43―176計485▽六十四位＝仙台カントリークラブ鈴木菊松36、39、36、38―149阿部武44、41、48、41―174坂上一郎38、41、43、40―162高橋邦彦43、43、46、43―176計485▽六十五位＝仙台カントリークラブ鈴木菊松36、39、36、38―149阿部武44、41、48、41―174坂上一郎38、41、43、40―162高橋邦彦43、43、46、43―176計485▽六十六位＝仙台カントリークラブ鈴木菊松36、39、36、38―149阿部武44、41、48、41―174坂上一郎38、41、43、40―162高橋邦彦43、43、46、43―176計485▽六十七位＝仙台カントリークラブ鈴木菊松36、39、36、38―149阿部武44、41、48、41―174坂上一郎38、41、43、40―162高橋邦彦43、43、46、43―176計485▽六十八位＝仙台カントリークラブ鈴木菊松36、39、36、38―149阿部武44、41、48、41―174坂上一郎38、41、43、40―162高橋邦彦43、43、46、43―176計485▽六十九位＝仙台カントリークラブ鈴木菊松36、39、36、38―149阿部武44、41、48、41―174坂上一郎38、41、43、40―162高橋邦彦43、43、46、43―176計485▽七十位＝仙台カントリークラブ鈴木菊松36、39、36、38―149阿部武44、41、48、41―174坂上一郎38、41、43、40―162高橋邦彦43、43、46、43―176計485▽七十一位＝仙台カントリークラブ鈴木菊松36、39、36、38―149阿部武44、41、48、41―174坂上一郎38、41、43、40―162高橋邦彦43、43、46、43―176計485▽七十二位＝仙台カントリークラブ鈴木菊松36、39、36、38―149阿部武44、41、48、41―174坂上一郎38、41、43、40―162高橋邦彦43、43、46、43―176計485▽七十三位＝仙台カントリークラブ鈴木菊松36、39、36、38―149阿部武44、41、48、41―174坂上一郎38、41、43、40―162高橋邦彦43、43、46、43―176計485▽七十四位＝仙台カントリークラブ鈴木菊松36、39、36、38―149阿部武44、41、48、41―174坂上一郎38、41、43、40―162高橋邦彦43、43、46、43―176計485▽七十五位＝仙台カントリークラブ鈴木菊松36、39、36、38―149阿部武44、41、48、41―174坂上一郎38、41、43、40―162高橋邦彦43、43、46、43―176計485▽七十六位＝仙台カントリークラブ鈴木菊松36、39、36、38―149阿部武44、41、48、41―174坂上一郎38、41、43、40―162高橋邦彦43、43、46、43―176計485▽七十七位＝仙台カントリークラブ鈴木菊松36、39、36、38―149阿部武44、41、48、41―174坂上一郎38、41、43、40―162高橋邦彦43、43、46、43―176計485▽七十八位＝仙台カントリークラブ鈴木菊松36、39、36、38―149阿部武44、41、48、41―174坂上一郎38、41、43、40―162高橋邦彦43、43、46、43―176計485▽七十九位＝仙台カントリークラブ鈴木菊松36、39、36、38―149阿部武44、41、48、41―174坂上一郎38、41、43、40―162高橋邦彦43、43、46、43―176計485▽八十位＝仙台カントリークラブ鈴木菊松36、39、36、38―149阿部武44、41、48、41―174坂上一郎38、41、43、40―162高橋邦彦43、43、46、43―176計485▽八十一位＝仙台カントリークラブ鈴木菊松36、39、36、38―149阿部武44、41、48、41―174坂上一郎38、41、43、40―162高橋邦彦43、43、46、43―176計485▽八十二位＝仙台カントリークラブ鈴木菊松36、39、36、38―149阿部武44、41、48、41―174坂上一郎38、41、43、40―162高橋邦彦43、43、46、43―176計485▽八十三位＝仙台カントリークラブ鈴木菊松36、39、36、38―149阿部武44、41、48、41―174坂上一郎38、41、43、40―162高橋邦彦43、43、46、43―176計485▽八十四位＝仙台カントリークラブ鈴木菊松36、39、36、38―149阿部武44、41、48、41―174坂上一郎38、41、43、40―162高橋邦彦43、43、46、43―176計485▽八十五位＝仙台カントリークラブ鈴木菊松36、39、36、38―149阿部武44、41、48、41―174坂上一郎38、41、43、40―162高橋邦彦43、43、46、43―176計485▽八十六位＝仙台カントリークラブ鈴木菊松36、39、36、38―149阿部武44、41、48、41―174坂上一郎38、41、43、40―162高橋邦彦43、43、46、43―176計485▽八十七位＝仙台カントリークラブ鈴木菊松36、39、36、38―149阿部武44、41、48、41―174坂上一郎38、41、43、40―162高橋邦彦43、43、46、43―176計485▽八十八位＝仙台カントリークラブ鈴木菊松36、39、36、38―149阿部武44、41、48、41―174坂上一郎38、41、43、40―162高橋邦彦43、43、46、43―176計485▽八十九位＝仙台カントリークラブ鈴木菊松36、39、36、38―149阿部武44、41、48、41―174坂上一郎38、41、43、40―162高橋邦彦43、43、46、43―176計485▽九十位＝仙台カントリークラブ鈴木菊松36、39、36、38―149阿部武44、41、48、41―174坂上一郎38、41、43、40―162高橋邦彦43、43、46、43―176計485▽九十一位＝仙台カントリークラブ鈴木菊松36、39、36、38―149阿部武44、41、48、41―174坂上一郎38、41、43、40―162高橋邦彦43、43、46、43―176計485▽九十二位＝仙台カントリークラブ鈴木菊松36、39、36、38―149阿部武44、41、48、41―174坂上一郎38、41、43、40―162高橋邦彦43、43、46、43―176計485▽九十三位＝仙台カントリークラブ鈴木菊松36、39、36、38―149阿部武44、41、48、41―174坂上一郎38、41、43、40―162高橋邦彦43、43、46、43―176計485▽九十四位＝仙台カントリークラブ鈴木菊松36、39、36、38―149阿部武44、41、48、41―174坂上一郎38、41、43、40―162高橋邦彦43、43、46、43―176計485▽九十五位＝仙台カントリークラブ鈴木菊松36、39、36、38―149阿部武44、41、48、41―174坂上一郎38、41、43、40―162高橋邦彦43、43、46、43―176計485▽九十六位＝仙台カントリークラブ鈴木菊松36、39、36、38―149阿部武44、41、48、41―174坂上一郎38、41、43、40―162高橋邦彦43、43、46、43―176計485▽九十七位＝仙台カントリークラブ鈴木菊松36、39、36、38―149阿部武44、41、48、41―174坂上一郎38、41、43、40―162高橋邦彦43、43、46、43―176計485▽九十八位＝仙台カントリークラブ鈴木菊松36、39、36、38―149阿部武44、41、48、41―174坂上一郎38、41、43、40―162高橋邦彦43、43、46、43―176計485▽九十九位＝仙台カントリークラブ鈴木菊松36、39、36、38―149阿部武44、41、48、41―174坂上一郎38、41、43、40―162高橋邦彦43、43、46、43―176計485▽百位＝仙台カントリークラブ鈴木菊松36、39、36、38―149阿部武44、41、48、41―174坂上一郎38、41、43、40―162高橋邦彦43、43、46、43―176計485▽百一位＝仙台カントリークラブ鈴木菊松36、39、36、38―149阿部武44、41、48、41―174坂上一郎38、41、43、40―162高橋邦彦43、43、46、43―176計485▽百二位＝仙台カントリークラブ鈴木菊松36、39、36、38―149阿部武44、41、48、41―174坂上一郎38、41、43、40―162高橋邦彦43、43、46、43―176計485▽百三位＝仙台カントリークラブ鈴木菊松36、39、36、38―149阿部武44、41、48、41―174坂上一郎38、41、43、40―162高橋邦彦43、43、46、43―176計485▽百四位＝仙台カントリークラブ鈴木菊松36、39、36、38―149阿部武44、41、48、41―174坂上一郎38、41、43、40―162高橋邦彦43、43、46、43―176計485▽百五位＝仙台カントリークラブ鈴木菊松36、39、36、38―149阿部武44、41、48、41―174坂上一郎38、41、43、40―162高橋邦彦43、43、46、43―176計485▽百六位＝仙台カントリークラブ鈴木菊松36、39、36、38―149阿部武44、41、48、41―174坂上一郎38、41、43、40―162高橋邦彦43、43、46、43―176計485▽百七位＝仙台カントリークラブ鈴木菊松36、39、36、38―149阿部武44、41、48、41―174坂上一郎38、41、43、40―162高橋邦彦43、43、46、43―176計485▽百八位＝仙台カントリークラブ鈴木菊松36、39、36、38―149阿部武44、41、48、41―174坂上一郎38、41、43、40―162高橋邦彦43、43、46、43―176計485▽百九位＝仙台カントリークラブ鈴木菊松36、39、36、38―149阿部武44、41、48、41―174坂上一郎38、41、43、40―162高橋邦彦43、43、46、43―176計485▽百十位＝仙台カントリークラブ鈴木菊松36、39、36、38―149阿部武44、41、48、41―174坂上一郎38、41、43、40―162高橋邦彦43、43、46、43―176計485▽百十一位＝仙台カントリークラブ鈴木菊松36、39、36、38―149阿部武44、41、48、41―174坂上一郎38、41、43、40―162高橋邦彦43、43、46、43―176計485▽百十二位＝仙台カントリークラブ鈴木菊松36、39、36、38―149阿部武44、41、48、41―174坂上一郎38、41、43、40―162高橋邦彦43、43、46、43―176計485▽百十三位＝仙台カントリークラブ鈴木菊松36、39、36、38―149阿部武44、41、48、41―174坂上一郎38、41、43、40―162高橋邦彦43、43、46、43―176計485▽百十四位＝仙台カントリークラブ鈴木菊松36、39、36、38―149阿部武44、41、48、41―174坂上一郎38、41、43、40―162高橋邦彦43、43、46、43―176計485▽百十五位＝仙台カントリークラブ鈴木菊松36、39、36、38―149阿部武44、41、48、41―174坂上一郎38、41、43、40―162高橋邦彦43、43、46、43―176計485▽百十六位＝仙台カントリークラブ鈴木菊松36、39、36、38―149阿部武44、41、48、41―174坂上一郎38、41、43、40―162高橋邦彦43、43、46、43―176計485▽百十七位＝仙台カントリークラブ鈴木菊松36、39、36、38―149阿部武44、41、48、41―174坂上一郎38、41、43、40―162高橋邦彦43、43、46、43―176計485▽百十八位＝仙台カントリークラブ鈴木菊松36、39、36、38―149阿部武44、41、48、41―174坂上一郎38、41、43、40―162高橋邦彦43、43、46、43―176計485▽百十九位＝仙台カントリークラブ鈴木菊松36、39、36、38―149阿部武44、41、48、41―174坂上一郎38、41、43、40―162高橋邦彦43、43、46、43―176計485▽百二十位＝仙台カントリークラブ鈴木菊松36、39、36、38―149阿部武44、41、48、41―174坂上一郎38、41、43、40―162高橋邦彦43、43、46、43―176計485▽百二十一位＝仙台カントリークラブ鈴木菊松36、39、36、38―149阿部武44、41、48、41―174坂上一郎38、41、43、40―162高橋邦彦43、43、46、43―176計485▽百二十二位＝仙台カントリークラブ鈴木菊松36、39、36、38―149阿部武44、41、48、41―174坂上一郎38、41、43、40―162高橋邦彦43、43、46、43―176計485▽百二十三位＝仙台カントリークラブ鈴木菊松36、39、36、38―149阿部武44、41、48、41―174坂上一郎38、41、43、40―162高橋邦彦43、43、46、43―176計485▽百二十四位＝仙台カントリークラブ鈴木菊松36、39、36、38―149阿部武44、41、48、41―174坂上一郎38、41、43、40―162高橋邦彦43、43、46、43―176計485▽百二十五位＝仙台カントリークラブ鈴木菊松36、39、36、38―149阿部武44、41、48、41―174坂上一郎38、41、43、40―162高橋邦彦43、43、46、43―176計485▽百二十六位＝仙台カントリークラブ鈴木菊松36、39、36、38―149阿部武44、41、48、41―174坂上一郎38、41、43、40―162高橋邦彦43、43、46、43―176計485▽百二十七位＝仙台カントリークラブ鈴木菊松36、39、36、38―149阿部武44、41、48、41―174坂上一郎38、41、43、40―162高橋邦彦43、43、46、43―176計485▽百二十八位＝仙台カントリークラブ鈴木菊松36、39、36、38―149阿部武44、41、48、41―174坂上一郎38、41、43、40―162高橋邦彦43、43、46、43―176計485▽百二十九位＝仙台カントリークラブ鈴木菊松36、39、36、38―149阿部武44、41、48、41―174坂上一郎38、41、43、40―162高橋邦彦43、43、46、43―176計485▽百三十位＝仙台カントリークラブ鈴木菊松36、39、36、38―149阿部武44、41、48、41―174坂上一郎38、41、43、40―162高橋邦彦43、43、46、43―176計485▽百三十一位＝仙台カントリークラブ鈴木菊松36、39、36、38―149阿部武44、41、48、41―174坂上一郎38、41、43、40―162高橋邦彦43、43、46、43―176計485▽百三十二位＝仙台カントリークラブ鈴木菊松36、39、36、38―149阿部武44、41、48、41―174坂上一郎38、41、43、40―162高橋邦彦43、43、46、43―176計485▽百三十三位＝仙台カントリークラブ鈴木菊松36、39、36、38―149阿部武44、41、48、41―174坂上一郎38、41、43、40―162高橋邦彦43、43、46、43―176計485▽百三十四位＝仙台カントリークラブ鈴木菊松36、39、36、38―149阿部武44、41、48、41―174坂上一郎38、41、43、40―162高橋邦彦43、43、46、43―176計485▽百三十五位＝仙台カントリークラブ鈴木菊松36、39、36、38―149阿部武44、41、48、41―174坂上一郎38、41、43、40―162高橋邦彦43、43、46、43―176計485▽百三十六位＝仙台カントリークラブ鈴木菊松36、39、36、38―149阿部武44、41、48、41―174坂上一郎38、41、43、40―162高橋邦彦43、43、46、43―176計485▽百三十七位＝仙台カントリークラブ鈴木菊松36、39、36、38―149阿部武44、41、48、41―174坂上一郎38、41、43、40―162高橋邦彦43、43、46、43―176計485▽百三十八位＝仙台カントリークラブ鈴木菊松36、39、36、38―149阿部武44、41、48、41―174坂上一郎38、41、43、40―162高橋邦彦43、43、46、43―176計485▽百三十九位＝仙台カントリークラブ鈴木菊松36、39、36、38―149阿部武44、41、48、41―174坂上一郎38、41、43、40―162高橋邦彦43、43、46、43―176計485▽百四十位＝仙台カントリークラブ鈴木菊松36、39、36、38―149阿部武44、41、48、41―174坂上一郎38、41、43、40―162高橋邦彦43、43、46、43―176計485▽百四十一位＝仙台カントリークラブ鈴木菊松36、39、36、38―149阿部武44、41、48、41―174坂上一郎38、41、43、40―162高橋邦彦43、43、46、43―176計485▽百四十二位＝仙台カントリークラブ鈴木菊松36、39、36、38―149阿部武44、41、48、41―174坂上一郎38、41、43、40―162高橋邦彦43、43、46、43―176計485▽百四十三位＝仙台カントリークラブ鈴木菊松36、39、36、38―149阿部武44、41、48、41―174坂上一郎38、41、43、40―162高橋邦彦43、43、46、43―176計485▽百四十四位＝仙台カントリークラブ鈴木菊松36、39、36、38―149阿部武44、41、48、41―174坂上一郎38、41、43、40―162高橋邦彦43、43、46、43―176計485▽百四十五位＝仙台カントリークラブ鈴木菊松36、39、36、38―149阿部武44、41、48、41―174坂上一郎38、41、43、40―162高橋邦彦43、43、46、43―176計485▽百四十六位＝仙台カントリークラブ鈴木菊松36、39、36、38―149阿部武44、41、48、41―174坂上一郎38、41、43、40―162高橋邦彦43、43、46、43―176計485▽百四十七位＝仙台カントリークラブ鈴木菊松36、39、36、38―149阿部武44、41、48、41―174坂上一郎38、41、43、40―162高橋邦彦43、43、46、43―176計485▽百四十八位＝仙台カントリークラブ鈴木菊松36、39、36、38―149阿部武44、41、48、41―174坂上一郎38、41、43、40―162高橋邦彦43、43、46、43―176計485▽百四十九位＝仙台カントリークラブ鈴木菊松36、39、36、38―149阿部武44、41、48、41―174坂上一郎38、41、43、40―162高橋邦彦43、43、46、43―176計485▽百五十位＝仙台カントリークラブ鈴木菊松36、39、36、38―149阿部武44、41、48、41―174坂上一郎38、41、43、40―162高橋邦彦43、43、46、43―176計485▽百五十一位＝仙台カントリークラブ鈴木菊松36、39、36、38―149阿部武44、41、48、41―174坂上一郎38、41、43、40―162高橋邦彦43、43、46、43―176計485▽百五十二位＝仙台カントリークラブ鈴木菊松36、39、36、38―149阿部武44、41、48、41―174坂上一郎38、41、43、40―162高橋邦彦43、43、46、43―176計485▽百五十三位＝仙台カントリークラブ鈴木菊松36、39、36、38―149阿部武44、41、48、41―174坂上一郎38、41、43、40―162高橋邦彦43、43、46、43―176計485▽百五十四位＝仙台カントリークラブ鈴木菊松36、39、36、38―149阿部武44、41、48、41―174坂上一郎38、41、43、40―162高橋邦彦43、43、46、43―176計485▽百五十五位＝仙台カントリークラブ鈴木菊松36、39、36、38―149阿部武44、41、48、41―174坂上一郎38、41、43、40―162高橋邦彦43、43、46、43―176計485▽百五十六位＝仙台カントリークラブ鈴木菊松36、39、36、38―149阿部武44、41、48、41―174坂上一郎38、41、43、40―162高橋邦彦43、43、46、43―176計485▽百五十七位＝仙台カントリークラブ鈴木菊松36、39、36、38―149阿部武44、41、48、41―174坂上一郎38、41、43、40―162高橋邦彦43、43、46、43―176計485▽百五十八位＝仙台カントリークラブ鈴木菊松36、39、36、38―149阿部武44、41、48、41―174坂上一郎38、41、43、40―162高橋邦彦43、43、46、43―176計485▽百五十九位＝仙台カントリークラブ鈴木菊松36、39、36、38―149阿部武44、41、48、41―174坂上一郎38、41、43、40―162高橋邦彦43、43、46、43―176計485▽百六十位＝仙台カントリークラブ鈴木菊松36、39、36、38―149阿部武44、41、48、41―174坂上一郎38、41、43、40―162高橋邦彦43、43、46、43―176計485▽百六十一位＝仙台カントリークラブ鈴木菊松36、39、36、38―149阿部武44、41、48、41―174坂上一郎38、41、43、40―162高橋邦彦43、43、46、43―176計485▽百六十二位＝仙台カントリークラブ鈴木菊松36、39、36、38―149阿部武44、41、48、41―174坂上一郎38、41、43、40―162高橋邦彦43、43、46、43―176計485▽百六十三位＝仙台カントリークラブ鈴木菊松36、39、36、38―149阿部武44、41、48、41―174坂上一郎38、41、43、40―162高橋邦彦43、43、46、43―176計485▽百六十四位＝仙台カントリークラブ鈴木菊松36、39、36、38―149阿部武44、41、48、41―174坂上一郎38、41、43、40―162高橋邦彦43、43、46、43―176計485▽百六十五位＝仙台カントリークラブ鈴木菊松36、39、36、38―149阿部武44、41、48、41―174坂上一郎38、41、43、40―162高橋邦彦43、43、46、43―176計485▽百六十六位＝仙台カントリークラブ鈴木菊松36、39、36、38―149阿部武44、41、48、41―174坂上一郎38、41、43、40―162高橋邦彦43、43、46、43―176計485▽百六十七位＝仙台カントリークラブ鈴木菊松36、39、36、38―149阿部武44、41、48、41―174坂上一郎38、41、43、40―162高橋邦彦43、43、46、43―176計485▽百六十八位＝仙台カントリークラブ鈴木菊松36、39、36、38―149阿部武44、41、48、41―174坂上一郎38、41、43、40―162高橋邦彦43、43、46、43―176計485▽百六十九位＝仙台カントリークラブ鈴木菊松36、39、36、38―149阿部武44、41、48、41―174坂上一郎38、41、43、40―162高橋邦彦43、43、46、43―176計485▽百七十位＝仙台カントリークラブ鈴木菊松36、39、36、38―149阿部武44、41、48、41―174坂上一郎38、41、43、40―162高橋邦彦43、43、46、43―176計485▽百七十一位＝仙台カントリークラブ鈴木菊松36、39、36、38―149阿部武44、41、48、41―174坂上一郎38、41、43、40―162高橋邦彦43、43、46、43―176計485▽百七十二位＝仙台カントリークラブ鈴木菊松36、39、36、38―149阿部武44、41、48、41―174坂上一郎38、41、43、40―162高橋邦彦43、43、46、43―176計485▽百七十三位＝仙台カントリークラブ鈴木菊松36、39、36、38―149阿部武44、41、48、41―174坂上一郎38、41、43、40―162高橋邦彦43、43、46、43―176計485▽百七十四位＝仙台カントリークラブ鈴木菊松36、39、36、38―149阿部武44、41、48、41―174坂上一郎38、41、43、40―162高橋邦彦43、43、46、43―176計485▽百七十五位＝仙台カントリークラブ鈴木菊松36、39、36、38―149阿部武44、41、48、41―174坂上一郎38、41、43、40―162高橋邦彦43、43、46、43―176計485▽百七十六位＝仙台カントリークラブ鈴木菊松36、39、36、38―149阿部武44、41、48、41―174坂上一郎38、41、43、40―162高橋邦彦43、43、46、43―176計485▽百七十七位＝仙台カントリークラブ鈴木菊松36、39、36、38―149阿部武44、41、48、41―174坂上一郎38、41、43、40―162高橋邦彦43、43、46、43―176計485▽百七十八位＝仙台カントリークラブ鈴木菊松36、39、36、38―149阿部武44、41、48、41―174坂上一郎38、41、43、40―162高橋邦彦43、43、46、43―176計485▽百七十九位＝仙台カントリークラブ鈴木菊松36、39、36、38―149阿部武44、41、48、41―174坂上一郎38、41、43、40―162高橋邦彦43、43、46、43―176計485▽百八十位＝仙台カントリークラブ鈴木菊松36、39、36、38―149阿部武44、41、48、41―174坂上一郎38、41、43、40―162高橋邦彦43、43、46、43―176計485▽百八十一位＝仙台カントリークラブ鈴木菊松36、39、36、38―149阿部武44、41、48、41―174坂上一郎38、41、43、40―162高橋邦彦43、43、46、43―176計485▽百八十二位＝仙台カントリークラブ鈴木菊松36、39、36、38―149阿部武44、41、48、41―174坂上一郎38、41、43、40―162高橋邦彦43、43、46、43―176計485▽百八十三位＝仙台カントリークラブ鈴木菊松36、39、36、38―149阿部武44、41、48、41―174坂上一郎38、41、43、40―162高橋邦彦43、43、46、43―176計485▽百八十四位＝仙台カントリークラブ鈴木菊松36、39、36、38―149阿部武44、41、48、41―174坂上一郎38、41、43、40―162高橋邦彦43、43、46、43―176計485▽百八十五位＝仙台カントリークラブ鈴木菊松36、39、36、38―149阿部武44、41、48、41―174坂上一郎38、41、43、40―162高橋邦彦43、43、46、43―176計485▽百八十六位＝仙台カントリークラブ鈴木菊松36、39、36、38―149阿部武44、41、48、41―174坂上一郎38、41、43、40―162高橋邦彦43、43、46、43―176計485▽百八十七位＝仙台カントリークラブ鈴木菊松36、39、36、38―149阿部武44、41、48、41―174坂上一郎38、41、43、40―162高橋邦彦43、43、46、43―176計485▽百八十八位＝仙台カントリークラブ鈴木菊松36、39、36、38―149阿部武44、41、48、41―174坂上一郎38、41、43、40―162高橋邦彦43、43、46、43―176計485▽百八十九位＝仙台カントリークラブ鈴木菊松36、39、36、38―149阿部武44、41、48、41―174坂上一郎38、41、43、40―162高橋邦彦43、43、46、43―176計485▽百九十位＝仙台カントリークラブ鈴木菊松36、39、36、38―149阿部武44、41、48、41―174坂上一郎38、41、43、40―162高橋邦彦43、43、46、43―176計485▽百九十一位＝仙台カントリークラブ鈴木菊松36、39、36、38―149阿部武44、41、48、41―174坂上一郎38、41、43、40―162高橋邦彦43、43、46、43―176計485▽百九十二位＝仙台カントリークラブ鈴木菊松36、39、36、38―149阿部武44、41、48、41―174坂上一郎38、41、43、40―162高橋邦彦43、43、46、43―176計485▽百九十三位＝仙台カントリークラブ鈴木菊松36、39、36、38―149阿部武44、41、48、41―174坂上一郎38、41、43、40―162高橋邦彦43、43、46、43―176計485▽百九十四位＝仙台カントリークラブ鈴木菊松36、39、36、38―149阿部武44、41、48、41―174坂上一郎38、41、43、40―162高橋邦彦43、43、46、43―176計485▽百九十五位＝仙台カントリークラブ鈴木菊松36、39、36、38―149阿部武44、41、48、41―174坂上一郎38、41、43、40―162高橋邦彦43、43、46、43―176計485▽百九十六位＝仙台カントリークラブ鈴木菊松36、39、36、38―149阿部武44、41、48、41―174坂上一郎38、41、43、40―162高橋邦彦43、43、46、43―176計485▽百九十七位＝仙台カントリークラブ

8月のよみ

概況　八月は北方の高気圧が強いため夏は長続きせず、八月下旬からは涼しくなり、早く秋にはいる見込み。

▽気温＝中旬ごろまで概して低い日が多いが、下旬には涼しくなり、低温がめだつ。月平均では平年並み。

▽降水量＝中旬ごろまで夏型の晴天が多いが、下旬には北方からの冷たい高気圧や前線が南下して、にわか雨の降りやすい天気となる。八月中に台風一個ぐらいが接近、または上陸する見込み。月総雨量では平年並みかやや低め。

▽日の出＝一日4時40分、三十一日5時6分。

▽日の入＝一日6時44分、三十一日6時7分。

【小名浜港に映える花火＝昨年写】

下旬からは涼しく

各地で多彩な夏祭り

行事　▽一日＝道路を守る月間始まる。イモチ病の空中防除始める▽二日＝四倉町花火大会▽三日＝四倉海水浴場すいか割り、黒ん坊大会、久之浜海水浴場ものまね歌合戦、薄磯海水浴場宝さがし▽五日＝白水阿弥陀堂例祭▽六日＝平夏まつり七夕祭り始まる（八日まで）▽七日＝小名浜てんぐ踊り、稲荷妻（初嵐）

十八日＝いわき市施設めぐり▽三十日＝赤井嶽薬師例大祭・よい祭り

歴史　▽二日＝参勤交代（明治五年）十五日パナマ運河開通（一九一四年）▽二十日＝日本放送協会を組織（大正十五年）

時令　避暑　土用　セミしぐれ　五日＝白水阿弥陀堂例祭▽六日＝時　虫干し　草市　灯籠流し　花火　十日　虫干し　草市　灯籠流し　花火　十五日＝四倉海水浴場すいか割り、黒ん坊大会、久之浜海水浴場ものまね歌合戦、薄磯海水浴場宝さがし▽六日＝平夏まつり七夕祭り始まる（八日まで）▽七日＝小名浜てんぐ踊り、稲荷妻（初嵐）

花　はす　隼ぼかま　女郎花　ききょう　ひまわり　松虫草　百日紅　朝顔　鳳仙花　イナタ　サバ　シャコ　アイナメ　コチ　イワシ　カレイ　味覚　イナタ　サバ　シャコ　アイナメ　コチ　イワシ　カレイ

月見草　夏菊　ききょう　ひまわり　松虫草　百日紅　朝顔　鳳仙花　花　はす　隼ぼかま　女郎花

奈美悦子に二百人

サイン会ごった返す

松竹ボーリング開場二周年記念行事の二十九日は松竹女優奈美悦子にもが来平、奈美悦子を囲んでのいわき市ジュニアボーリング大会に出場したあと、平字二町目のキクヤ楽器店（加藤正之店長）では、ボーリングだけではせっかくの美人がもったいないと、サイン会を行なった。

奈美悦子は、「銀のブーツ」でデビューいらい、最近松竹映画の「夜の緋帯魚」「恋の季節」に主演、テレビではNHK「文五捕物絵図」の若妻、福島テレビの「レ

【奈美悦子のサイン会に押しよせたファン】

・ガールズ」に登場するなど、最近めきめき人気を上げているだけに、約五百人のファンがどっとつめかけ、大盛況だった。

当の奈美悦子は「いつもなら十五分程度で終わるのだが、こんなに歓迎されては休むわけにもいかない」と、三時からの一時間に二百三十人にサインした。

市民会館あすの催し

【平】☆ハワイアンセンター謝恩芸能大会（午後6時）ホール☆草野医院開業披露宴（午後零時）大会議室☆平東ロータリークラブ例会（午後零時）第一会議室

民報柳壇

加藤香風選

植田　斉藤ウラ子

洗濯機置いとお尻がからみ合い

【評】ワイシャツさん今日は、ズボン君今日は

内郷　増田　幸子

寝坊な子休みになって一人起き

小名浜　飯塚　美佐

英雄か俳らぬ使者かアポロ星し

平　仲家　武雄

長い雨休暇をとれた洗濯機

平　桜山　山柳

人生はあせらず休まずいつまでも

民報映画案内

※【平】

☆ひかり座（六・五五）マンハッタン無宿（八・三〇）ベルーの鳥（↓4日）

☆聚楽館（六・五五）俺たちに鎖はない（八・三五）ガンマンの対決（↓4日）

☆東宝民劇（六・三〇）ハーイ！ロンドン（八・〇〇）ニュージーランドの若大将（↓12日）

☆東映三夜（七・〇〇）温泉ポン引き女中（八・二六）私刑（↓1日）

☆平日活（六・五五）残酷おんな私刑（八・二五）博徒無情（↓5日）

☆名画座（七・三九）続・不良女学生（八・四七）昭和元禄おいろけ女忠臣蔵（↓5日）

※【内郷】

☆銀映劇　休館

※【常磐】

☆三国座　くたばれ野郎ども　愛奴　鬼の住む館（↓5日）

☆常磐日劇　華麗なる賭け　卒業しのび逢い（↓4日）

☆湯本金星座　狂人ドラキュラー蛇女の恐怖　白夜の妖獣（↓4日）

※【小名浜】

☆国際　御用金　続社長えんま帖（↓1日）

☆磐城座　処女の肌　お産の避妊乳房開眼（↓5日）

☆金星座　東京女地図　不良番長　縄鑑ブルース　極悪坊主念仏斬り旅（↓1日）

☆銀星座　ネプラスカの一匹狼　パリ大混戦　空爆特攻隊（↓4日）

※【植田】

☆うえだ館　年上の女　涙のあとに微笑を　恋の季節（↓4日）

☆中央館　失神のテクニック　変切りのいろごと　女猛獣（↓5日）

☆菊多館　花と龍　与太者仁義　世界の町（↓5日）

☆植田ロマンス　荒野の用心棒　続・荒野の用心棒（↓1日）

※【四倉】

☆四倉国際　タイタンの逆襲　ナポレオンソロ・地球を盗む男（↓2日）

※おことわり　釣り天狗休みます

夕刊 いわき民報

発行所　いわき市平字田町163　いわき民報社
振替口座（郡山）4028
本社（代）③1668～1668
小名浜支社　②3560
常磐支局　2380
勿来支局　②2903

あなたの美しさのすべて　ユーモー化粧品　おしゃれの店　藤越化粧品店　いわき市たいら　ぎんざ蔵④2907

8月2日（土曜日）第7304号

信用とアフターサービス　ホーム電化センター　クマガイ　いわき市平字五町目　TEL・④2278

仏壇・仏具豊富にとりそろえました　勉強で評判の店　萬　丸萬家具店　いわき信販チケットご利用ください　店舗／平・四町目電④6633　工場／平・白銀町電④6634

TPOに合わせて　髪をかえると　あなたが変わる……　デザインパーマ・婚礼着付け　メイ美容室　たいら・ぎんざ・でんわ4－7565

湯本の鳥勝　電話（代表）三一五一

営業時間夜10時まで延長!!　夏まつり期間中営業時間を延長し皆様にご奉仕いたします　ご家族おそろいでご利用くださいませ　＜七夕・お盆は午前0時まで営業＞

生ビール……130円　冷やしそば…100円　ひやむぎ……120円　かつ丼……240円　にぎりずし…200円　あんみつ……60円

お食事処　玉半本店　たいら・三田小路　TEL・④5031～2

お盆です・仏壇仏具を整えで先祖さまを心からお迎えしましょう　会津塗仏具製造直売の店　仏壇の保志　平・中町（国道ぞい）電③三六六〇　第二売り場／平・十五町目五　本社／会津若松市本町

こう暑くては　スタミナ補給!!　※週に二日の大奉仕（土・日）　・バターチップ　市価　百㌘　二十八円を　二十三円　・バタークラッカー　市価　百㌘　二十三円を　十八円　常磐線一安い　菓子の赤札堂　小売・卸し　平・南町店（大和田医院となり）電④四六三三　平・三町目店（マルトモむかい）電④五五八一

お中元に　サントリー詰め合わせ……五〇〇円から　ニッカ詰め合わせ……六〇〇円から　カルピス詰め合わせ……六五〇円から　味の素詰め合わせ……五〇〇円から　リプトン詰め合わせ……八〇〇円から　ビール　半ダース入れ……八六〇円　一ダース入れ……一七〇〇円　しょうゆ……八五〇円から　全国ほとんど各地に配達する全国酒有連チェーン　大喜多や　平・材木町29　電③3722

こんなときリコピー　ピラミッドの図面をください……あと5枚必要だナ　 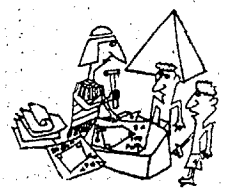 　複写機なら　RICOH　リコピー　どんなものでもコピーいたします　トーホー事務機リコピー部　平・十五町目18（東映三夜前）　TEL・(02462)③1001代

ヌード専門の常設場　たいらミュージックホール　いわき市平・田町　電③一五九三

あみもの　本職に　十　ニワスーパー　両板機使えて　講師の資格つき　宮崎商事　電（平）④2489

芹黄牛肉絲　四五〇円　にんじんセロリー入り（辛味）　脆皮童鶏　六〇〇円　若鶏からあげ　千貝捲心菜　三五〇円　千貝柱キャベツ煮　■八月五日（火）はお休みです　中国飯店　盧山　平・平和通り電③3321

アパート▽六畳　四畳半　台所　ガス　水道　トイレつき▽場所＝平字古鍛冶町一中下▽連絡先＝電平④四〇八六

洋裁アル　バイト▽女性＝八時ごろから、帰りは送ります▽男性＝パーテン見習い・ボーイ▽電（平）④四八四七＝海賊船

男女理容師急募　■技術者　三万五千円以上　■見習い　一万五千円以上　申し込み先　平公共職業安定所　勤務先　杉本理容所　東京都江東区富岡一ノ二ノ一六

男女理容師急募　■技術者　三万五千円以上　■見習い　一万五千円以上　申し込み先　平公共職業安定所　勤務先　可児理容所　東京都江東区東陽五ノ二ノ一〇

社員募集　■男子営業部員　若干名　将来当社を背負って活躍しようという意欲とファイトのある人　▼▼資格　高卒以上二十五歳まで　普通免許所有者　▼▼給与　当社規定による　各社会保険完備　▼ご希望の方は8月5日までに履歴書を郵送してください　面接日は追って通知いたします　防犯防火警報器機　冷暖房設備設計施工　電気絶縁材料梱包材料　KDK　北関東電商　株式会社　いわき市平字菱川町一の三（いわき産業会館4階）　電④六八八四代

お中元に食料品　選択に心安く、いただく方は実用的　お金にムダがございません　こちらの気持ちが先方様によく届きます　ヤマサ正油　キッコーマン正油　ヒゲタ正油　5㍑八二〇円　6㍑九七〇円　8㍑一一五〇円　外に角カン　9㍑九七〇円　御贈答品の配達承ります　サカイ食品店　平・1　電③3336代

プロパンの　平酸素　厨房ガス器具　営業用　□レストラン／食堂／旅館　□寮／病院／会社の給食用　□すし／うなぎ／焼き鳥／小料理店　□ドライブイン／スナックバー　（設計・配管施工）　いわき市平字正月町　電④4639

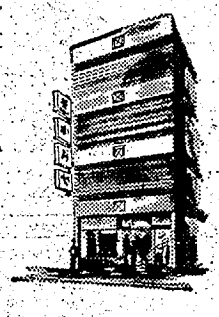

ら流行するきも　できませんが当　センスある柄2　くで案内申しあ

呉服の専門店　かみや　二町目　電3－2011代