夕刊 いわき民報
発行所 いわき市平字田町63
いわき民報社
振替口座（郡山）4028
本社（代）③1666～1668
小名浜支社 ②3560
常磐支局 2380
勿来支局 ②2903

市に都市計画審議会

九月市会に上程新設へ

いわき市は新都市計画法施行に基づく市街化区域と市街化調整区域との区域分け作業を県当局と共同で行なう一方、市新都市計画行政連絡協議会を開いて部内統一を図っているが、こんどは市民代表による市独自の都市計画審議会を設けることになり、二日の庁舎建設調査特別委員会の席上、九月定例市議会に設置条例を上程する旨、発表した。

新都市計画法の推進母体に

市民各階代表で構成

新都市計画法による区域分けについては議会の議決は必要ではないが、市民や利害関係人の意見を反映させるため、市に都市計画審議会を設けて意見を聞くことができる。さらに公聴会の開催、書面による意見の提出も認められているが、後者については計画決定者の自主的な判断に任せられる弾力的運用となっている。いずれにしても最終決定は市、市民、関係省庁とが調整をすませた案を公告して、住民の意見書の要旨をつけて県の都市計画地方審議会に付議して県知事がこれを決定することになる。

県構想によれば大久、小川、川前、三和、遠野、田人の六地区は近い将来でも工業団地化、住宅団地化が予測されないため調査地区から除外されており、市街化調整区域対象として二千㌶以上の集団農地六十一カ所（四千二百七十㌶）が考えられている。

問題は十四地区のうち調査区域から除外された六地区と、市街化区域が問題なく決定される内郷地区を除く七地区についてだが、同地区内でどこに区域割りの線を引くかということになるが、都市計画事業を実施、計画されている地区に極力縮小、五年あるいは十年先の時点に立ってさらに計画を変更していく弾力的な考え方に落ちつきそう。

また高山レポートによれば、将来開発すべき地域として住宅用地一千㌶、商業化区域二百㌶、工業化区域一千㌶、公共施設用地八百㌶の約三千㌶が推定されており、このほか県勢振興計画、新市根幹事業などを織り込んだ新開発計画の立案を待って区域決定ラインをきめることになるが、その推進的役割として新設されるのが市独自の都市計画審議会で、市では市民各層代表によって構成された同審議会と意見を交換しながら作業を進めていくことになる。

農委統廃合に伴う人事異動

いわき市役所

いわき市は農業委員会の統廃合に基づく委員会事務局職員の人事異動を八月一日付けで発令した。（カッコ内は旧任）なお各農委出向者の発令は各委員会の会長任命で行なう。

▽農林部林政課主幹　園部克己（勿来農委事務局長）▽同常磐農林事務所長　伊東茂久（常磐同）▽農地課長補佐　国友昭三郎（平農委事務局長）▽畜産課長補佐　中村政太郎（内郷同）▽勿来農林事務所次長　管川文雄（勿来農委事務局次長）▽農業構造改善係長　大和田寿男（四倉農委）▽土木課主査　鈴木二郎（農地）▽農地主査　鈴木博（小川農委事務局）▽常磐農林事務所主査　上遠野里美（常磐城農委）▽同技査　原川虎夫（常磐財産区）▽出納室田人支所駐在　高木高子（田人税務）▽勿来農林事務所　丘野亨（勿来農委）▽内郷支所総務　鈴木孝則（平農委）▽勿来支所税務　本多義勝（出納室磐城駐在）▽同　小野征子（勿来農委）▽勿来支所市民　安島幸子（出納室勿来駐在）▽好間支所総務　渡辺紘一（平農委）▽勿来農林事務所　小野操（勿来農委）▽畜産課技師　岡田竜太郎（平支所総務）▽平支所市民　鈴木好子（久之浜・大久）▽常磐支所総務　高木正幸（勿来農委）▽常磐支所市民　松本幸子（出納室内郷駐在）▽平支所総務　高木健（久之浜農委）▽遠野支所　大間末子（遠野農委）▽田人支所　庭田雄二（出納室田人駐在）▽久之浜・大久支所　高木一（久之浜農委）▽田人支所税務　本田良一（勿来支所税務）▽保険課　鈴木定（出納室平駐在）▽川前支所総務　村田治美（保険課）

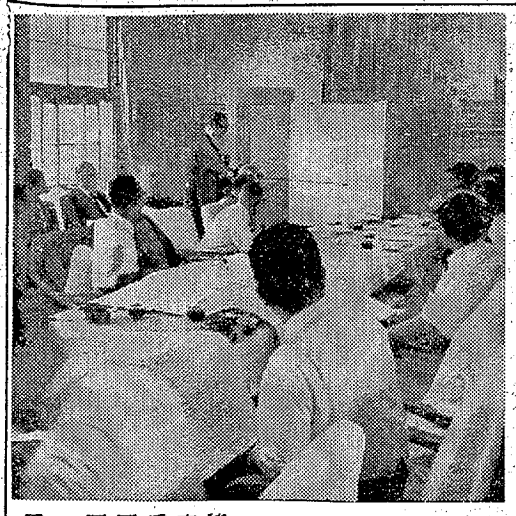

庁舎建設は平、磐城間

特別委　12日に現地を視察

いわき市議会の第三回庁舎建設特別委員会は二日午前十時から平支所で開き、位置を決定する上に重要な参考事項である市の都市計画について但野建設部長、嶋崎企画開発部長から地図を示して説明を聞いた。

但野建設部長は市が将来新設しようとする幹線道路と合併前に都市計画事業を行なっていた旧五市と四倉、好間、久之浜の現況を、また嶋崎企開部長は高山レポートを中心に庁舎建設に関係のあるいわゆるシビックセンターA・B・C三案について説明した。

最後に次回は十二日午前十時からいわき産業会館で開き、A・B・Cの三案それぞれにシビックセンターを造成する場合の概算事業費の算出資料の提出を求め、時間がある場合は建設候補地の現地調査をすることにした。その候補地としては高山レポートの平～磐城に線を引いて南北に構成するシビックセンター軸にしぼり、早くも庁舎建設候補地は合併前の呼び声どおり平か磐城か、その間かという三点にしぼられてきた。

【シビックセンター】新市庁舎を建設する場合、それを核として中心地区を形成させる必要があり、市庁舎に近接して中心地区を構成する諸施設としては、警察署、消防署など市関係の行政業務施設。裁判所、検察庁、総合庁舎など国、県の出先行政業務施設と電電公社などこれに準ずるもの。銀行、その他の金融機関、新聞、放送などの民間業務施設。公会堂、図書館、体育館など公共の文化、スポーツ施設などの集積地区をいう。欲をいえば、さらに民間業務施設も配慮される。

【第三回市議会庁舎建設調査特別委員会】

石川サイクリングラリーへ

門馬さんら六人が参加

日本サイクリング協会主催の第十三回サイクリング・ラリー石川大会は三日、石川県輪島市と珠洲市間の日本海ライン六十九㌔のコースで行なわれることになったが、いわきサイクリング協会からも、門馬政教氏ら六人が参加することになり、一行は一日午後三時三十二分平駅発の急行ときわで元気に出発した。

この全国サイクリング・ラリーは、全国の代表的サイクリストが一堂に会し、青少年の健全な野外活動への関心と、サイクリングに対する正しい認識を高めるために毎年行なわれているもので、いわきサイクリング協会から参加した門馬政教、佐藤勝彦、渡辺八市小林靖明、加藤武の各氏（いずれも平）は五年以上も連続出場のベテランぞろい。

そろいの紺のベレーをかぶり、平駅から元気良く出発していったが、二日朝六時に金沢駅に到着、金沢市中央公園で開かれた開会式に出席後、国鉄能登線で輪島市に向かい、交歓会にのぞむ。三日はいよいよ日本海ラインを珠洲市までの六十九㌔を走破し、夕刻解散する。

【平駅前に勢ぞろいした左から門馬、渡辺、小林、斎藤、加藤、佐藤の六氏】

言

▼…市独自の都市計画審議会を新設、新しいマチづくりへ。目先にとらわれず百年先考えて。

▼…雨で高校野球延期、試合までの調整が心配。

▼…庁舎建設は平～磐城間に、市当局の案も知りたいところ。

天気予報

玉半提供 ④五〇三一（小名浜測候所発表）

【今夜】南よりの風、曇り時々雨。

【あす】南よりの風、雨が降ったりやんだり。

【あさって】南よりの風、はじめ雨が残りのち曇り。

【海上】今夜は多少波がある。あす、あさっても波がやや高い。

引き続き朝晩霧のため見通しが悪い。

あすの暦 8月3日（日）	
旧暦	6月21日 友引
日出	4・42
日入	18・42
月出	21・35
月入	10・12
満潮	6・59 / 19・29
干潮	1・10 / 13・12

今世紀最高の記念品
アポロ計画シリーズメダル
アポロ11号
・品性　純銀
・重さ　25㌘
・直径　40㍉
・製造元　西ドイツ造幣局
・価格　¥8,000
▶限定数のため予約承ります（電話も可）
トキワヤ
平・一町目　電③2339

あなたの美しさのすべて
コーセー化粧品
おしゃれの店
藤越化粧品店
いわき市たいら　ぎんざ通④2807

お盆です・仏壇仏具を整えで先祖さまを心からお迎えしましょう
会津塗仏具製造直売の店
仏壇の保志
平・中町（国道そば）電③三六六〇
第二売り場／平・十五町目五
本社／会津若松市本町

この秋　話題のきもの
しぼり小紋展
とき　8月6・7・8日
ところ　弊店二階売り場
毎度お引き立てに預かり厚くお礼申しあげます　この秋から流行するきものにしぼり小紋の着尺がございます　商品の性格上量産はできませんが当店では早々に計画　生産にはいり　オリジナル性に富んだセンスある柄220点をここに取りそろえ皆様のご批判　ご予約を承りたくご案内申しあげます
■本しぼり小紋着尺　約26,000円～55,000円
■同　羽尺　約20,000円～30,000円
■別染総絞り絵羽織　約15,000円～120,000円
■同　中振袖　約60,000円～150,000円
ほかに秋冬の新柄全部そろえました
（期間中に限り）お好みの新色しぼり半衿進呈
お仕立て代と湯のし代サービス
本格的呉服の専門店
かみや
いわき市平字二町目　電3－2011代

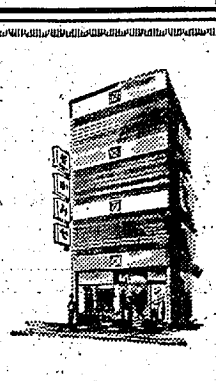

月ぎめ定価250円　1部1

☆菊多館　花と龍　与太者仁義世界の町（↓5日）
☆植田ロマンス　荒野の用心棒　続・荒野の用心棒（↓1日）
※【四倉】
☆東映三夜（七・〇〇）温泉ポン引き女中（八・二六）私刑（↓1日）
☆平日活（六・五五）残酷おんな私刑（八・二五）博徒無情（↓

はない（八・三五）ガンマンの対決（↓4日）
☆東宝民劇（六・三〇）ハーイ！ロンドン（八・〇〇）ニュージーランドの若大将（↓12日）
☆東映三夜（七・〇〇）温泉ポン引き女中（八・二六）私刑（↓1日）
☆四倉国際　タイタンの逆襲　ナポレオンソロ・地球を盗む男（↓2日）
※おことわり「釣り天狗」休みます

TAが校庭で盆踊り大会を催す。それだけ平は人の集まるところだけにガラが悪いのだろうか。夏まつりの情緒は皆とちがって、ふるさとの素朴な色合いがうすれ、ニッ人を救援するという行事的感覚に埋没してしまった感じ。（蓬人）

生ビール……1
冷やしそば……1
ひやむぎ……1
かつ丼……2
にぎりずし……2
あんみつ……

信用とアフター
ホー
いわき市

サントリー詰め合わせ……五〇〇円から
ニッカ詰め合わせ……六〇〇円から
カルピス詰め合わせ……六五〇円から
味の素詰め合わせ……五〇〇円から
リプトン詰め合わせ……八〇〇円から
ビール　半ダース入れ……八六〇円
一ダース入れ……一七〇〇円
しょうゆ……八五〇円から
全国ほとんど各地に配達
全国酒有連チェーン
大喜多
平・材木町29　電③3

プロパンの
平酸素
厨房ガス器
（営業用）
□レストラン／食堂／旅館
□寮／病院／会社の給食用
□すし／うなぎ／焼き鳥／小
□ドライブイン／スナック
（設計・配管施工
いわき市平字正月町　電④4

（第三種郵便物認可）　いわき民報　（夕刊）　昭和44年8月2日（土曜日）第7304号（2）

知事を囲む県政懇談会

「海水プール」半額補助

草野会場　三百人で超満員

一日開かれた草野生活改善センターには、開会前から多くの聴衆がつめかけ、開会時には三百人近い人で埋まり、廊下にまではみ出す盛況ぶり。都市近郊農村だけに、今後の農業行政対策、海水プールの建設、平以北西部の産業道路開発、常磐バイパス建設問題、夏井川中州の除去などに質問が集中した。

まず農業行政の面では①新産業都市の建設に伴って、商工業偏重になっている感があるが、農業行政に対する考え②制度資金のワクの増大を図って欲しいとの要望が出された。知事は"①本県は農業県であり、農業を否定する考えは少しもない。市街地という消費地を控えているのだから、都市近郊農村としての農業振興を図っていきたい②本年度から農業近代化資金のワクが増大されたので心配はない。よく計画を練って、じゅうぶんに活用願いたい"と回答。

次いで四倉～沼ノ内間の海岸線は日本百景の一つであり、県立公園として設備されて来ているが、海水浴場が少ないのが欠陥。海水プールを建設すべきであるとの要望に対し、海水プールの建設は地形的にも砂で埋まったり、水の交換も大変で簡単には建設できるものではなく、管理者となる市が建設することに踏み切った場合は、県が半分補助するので、市とよく協議するよう答弁があった。

産業開発の基盤となる土木行政面については①常磐バイパス建設問題はどうなっているか②平以北西の産業道路の建設促進③中神谷～山崎地区を結ぶ橋梁建設④夏井川、新川の河川改修問題などが取り上げられた。まず常磐バイパスの建設については、勿来地区での用地買収が難航しており、今年度も三億円の予算がついているが、"このままでは返上することになるかも知れないと回答。"市の発展のために市長を上げて解決するよう努力すべきである"と強く訴えた。また山崎地区の架橋問題も、このバイパスが中神谷まで延長されてこない限り、実現は難かしいとし、平以北西の産業道路の開発も、阿武隈山系開発とも関連性があるので、今後検討を加えていくことを明らかにした。

夏井川と新川の河川改修では、夏井川の堤防補強、中州の除去、洪水期における夏井川から新川への逆流予防対策など、具体的な質問が集中した。これに対して知事は①四十五年度から夏井川の堤防補強工事を進めるよう、建設省と協議中であること②流れを阻害している中州や岩盤の除去も合わせて行なう③新川への逆流については水門を設けるなど対策を講ずる考えであることを回答。

このほか平六小前の新国道（中神谷）字瀬戸地内と平二中に通ずる旧国道（鎌田寿金沢地内）に横断歩道橋を建設するよう要望があり、知事は"できるだけ要望に応えられるよう建設省と協議したい"と回答した。

ようこそ！塩釜海洋少年団

小名浜、江名団と交歓会

いわき市小名浜海洋少年団（野崎貞行団長）、江名海洋少年団（坂部武男団長）と塩釜海洋少年団（佐々木卓苗団長）の交歓会は一日、いわき市で行なわれた。平駅頭で塩釜のお友だちを迎えたいわき市内の団員は軍艦マーチのテープを先頭に三十数道路を堂々と行進、いわき市本庁玄関前での歓迎会にのぞみ貸し切りバス三台で勿来の関、照島ランド、小名浜海上保安部を見学、塩釜の団員は同夜江名公民館で楽しい一夜をすごし、二日は常磐ハワイアンセンターを見学した。

塩釜海洋少年団の佐々木団長ら六十四人は常磐線上り午前十一時十六分平着の列車で来平した。平駅頭には小名浜海洋少年団の野崎団長ら三十人、江名海洋少年団の坂部団長ら五十人と小名浜海上保安部の吉田次長らが出迎えた。制服姿の塩釜のお友だちが駅改札口を出るとさかんな拍手が送られ、塩釜のお友だちと歓礼であいさつがかわされた。このあと江名海洋少年団を代表して本保智佐子さんが塩釜海洋少年団の代表に花束を贈り、パレードにうつった。

パレードは市の広報車が軍艦マーチを高らかにテープで放送するなかを三十数道路から愛宕町地内を堂々と行進、市本庁玄関前では市長代理馬目助役に小名浜と塩釜海洋少年団の各代表が花束を贈り、にぎやかな歓迎会を行なった。

このあと全団員は貸し切りバス三台に分乗、勿来の関から照島ランド、小名浜海上保安部を見学、午後五時すぎ塩釜のお友だちは江名公民館に着き、同夜は同公民館に一泊、二日は午前九時貸し切りバスで常磐ハワイアンセンターに向かう予定。

軍艦マーチが高らかに流れ、海洋少年団員が平の目抜き通りを行進すると、通行人は足を止め制服姿のかわいらしい団員に見とれていた。

【小名浜、江名海洋少年団員の出迎えを受ける塩釜海洋少年団員】

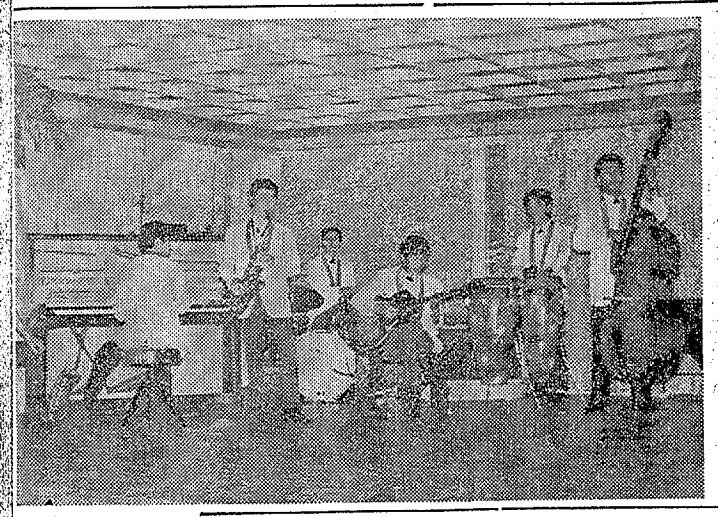

【写真はリズム・セブンの演奏】

☆（記事）一日付け「アマチュアバンド」"リズム・セブン"の写真は"ザ・キャニバルズ"のあやまりでした。おわびして訂正します。

予約米申し込み好調

三十七万八千俵を突破

農林省福島食糧事務所いわき支所では、七月十日から本年産米の政府売り渡し予約を受け付けていたし春までの出荷数量は三十七万八千五百俵と、予約数を軽く上回った。

枝梗いもちにとくに注意が肝要という。また紋枯病は近年発生量が増加しており、現に高温になって

市況

魚類

（一日午後二日正午）

二日朝は中之作港にカツオが出回ったが、ネダンが高い。

【小名浜、江名港】水揚げなし

【中之作港】一本釣船二隻　巻網船一カ統

▼釣りカツオ　一万三千㌔（一号品）二四一―一五五（二号品）一〇六―九四

▼巻網カツオ　二万㌔　二〇〇―一八〇

野菜

▼ホウレン草　一〇―一（東）
▼ニンジン　二五〇―八〇（㌔）
▼ゴボウ　五五―二五（〃）
▼大根　一五―五（〃）
▼ネギ　三〇―一〇（〃）
▼玉ネギ　一八―一〇（〃）
▼キュウリ　四五―七（〃）
▼ナス　四五―二五（〃）
▼サツマイモ　一〇〇―五〇（〃）
▼タマナ　四〇―一五（〃）
▼パレイショ　三〇―一五（〃）
▼枝マメ　六〇―一〇（東）
▼ササゲ　一五〇―三〇（㌔）
▼カボチャ　四〇―二五（〃）
▼トマト　四五―五（〃）
▼ニラ　一二―二（東）
▼モヤシ　二五（㌔）
▼根ショウガ　二二〇―七〇（〃）
▼葉ショウガ　三〇―一〇（東）
▼ミョウガ　三〇〇―二五〇（㌔）
▼玉子　二一八（コ）

果物

▼リンゴ　六五―三〇（㌔）
▼ブドウ　一五〇―一〇〇（〃）
▼モモ　一二〇―四〇（〃）
▼スイカ　六〇―四〇（〃）

（丸平青果市場調べ）

明治百年　いわきの人脈

文　荒川禎三

団体Aで平署が準優勝

県警察柔剣道大会

第十六回県警察柔剣道大会剣道の部は三十一日、福島市の県営体育館で行なわれたが、いわき関係では団体Aクラスで平署チームが準優勝した。

一期四年間の県会活動は、若さに物をいわせて、県庁内を廊下とんびとて、旧郡多部の特殊代であった。

平町一町目常盤時計店であった。五十年前までは、そんな時代であった。各家庭でも『五分

（430）

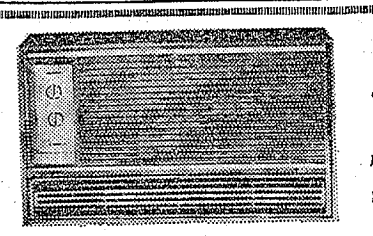

強力冷気流で健康冷房
ナショナルルームクーラー
NATIONAL
住宅設備機器工事専門店
合資会社 大塚アンプル
平字正内町32　電④9321代

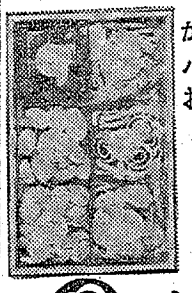

新発売！クッキー
かわいいパックに包まれたおしゃれなお菓子
〒350
〒700
〒1,000
盤菓くに和賀>いわき
松月堂
本店・平銀座☎平③1551(代)　小名浜店☎(磐城)③4861

納涼美容ダンスパーティー
とき　八月四日　午後六時半～九時半
ところ　いわき市内郷　瀬和ビル　三階ホール
前売り券　三〇〇円（コーラ付き）
前売り券販売所　各美容院
主催　瀬戸商会　内郷御厩町久世原　電⑥二〇〇九

ハカリは藤森　平・新田町　③二九六

改装のためお休みします
毎度お引き立てをいただきありがとうございます　誠に勝手ながら八月三日から一週間の予定で店内改装工事をいたしますのでお休みいたします
バーのぶ
平・新田町　電④四二三六

あす三日はお休み
八月の塗楽館へご招待する抽せん券をさしあげております
氷水　たいら・新田町　でんわ③三〇八四

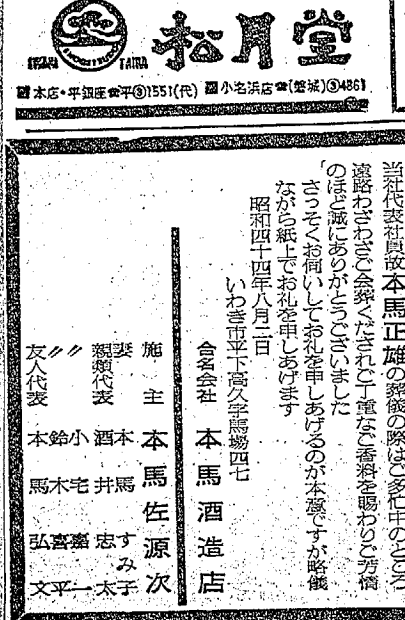

予約米申し込み好調

三十七万八千俵を突破

農林省福島食糧事務所いわき支所では、七月十日から本年産米の政府売り渡し予約を受け付けているが、すでに昨年の予約数量三十六万三千六百三十六俵を一万五千俵も上回る三十七万八千俵を突破した。これは本年の自標三十七万九千俵にもう一歩というところで、八月末まで受け付けられるが、ことしは梅雨あけが平年より早く、農家でも豊作を予想してか、予約米は順調な伸びをみせている。

昨年は三十六万俵を目標としたが、実際に受け付けられた数量は三十六万三千六百三十六俵だった。しかし昨年は梅雨あけ後の猛暑続きで、すっかり稲の成育が回復し、結局は豊作と結びつき、ことし春までの出荷数量は三十七万八千五百俵と、予約数を軽く上回った。

このため、ことしの予約目標数量は、昨年の実績を勘案して、三十七万九千俵としたが、これまでの受け付け数量は、すでに三十七万八千俵を突破した。八月末までにはまだ伸びそう。

ことしの稲の成育は、低温と長雨のために軟弱徒長気味だったが、梅雨あけが豊作だった昨年より一週間も早く、成育も回復、天候が悪くなることが予想されている八月下旬～九月上旬が高温で経過すれば、昨年に続く豊作になることは間違いなく、農家でも豊作をあて込んで、強気の予約を行なっているものとみられている。

早秋に病害虫多発？

20日から防除強調運動

いわき病害虫防除所では、ことしは長雨と低温続きから、水稲が軟弱徒長し、十四日から長かった梅雨あけとともに、酷暑に見舞われているが、八月後半から天候が不順になることが予想されているため、病害虫が多発するものと心配している。このため八月二十日までは紋枯病、九月十日まではいもち病、ウンカ、ヨコバイ類の防除強調期間に設定、病害虫防除の徹底を図るよう呼びかけることになった。

同所が多発するものとみている主な理由は、日照時間の不足から軟弱徒長し、病害虫に対する抵抗力が弱まっているが、天候の回復に伴って回復しているとはいえ、福島気象台の長期予報によると八月下旬から気温が低めになり、九月も全般的に平年より低く経過する見込みのため、病源菌の活動が活発となり、害虫も多発する心配が出て来た。このため穂いもち、枝梗いもちにとくに注意が肝要という。また紋枯病は近年発生量が増加しており、現に高温になっているが、早生品種での多発が予想されている。このほかウンカやヨコバイなどの害虫は八月下旬から九月上旬が一番多く、今後じゅうぶん注意を要するという。

小名浜、植田営業所に

東北電力 人事異動　菅野課長が栄転

東北電力は三十一日付けで人事異動を発令した。一線営業機関の機構改正にともなう人事で、いわき関係では小名浜、植田の両電業所が営業所に昇格、四倉電業所は出張所になった。こんどの異動でいわき営業所庶務課長菅野定道氏は郡山営業所次長に、小名浜営業所長には福島営業所配電課長坂口俊衛氏が、植田営業所長には小名浜電業所長村田守氏が起用された。

▽郡山営業所次長（いわき営業所庶務課長）菅野定道▽小名浜営業所長（福島営業所配電課長）坂口俊衛▽植田営業所長（小名浜電業所長）村田守▽田島営業所長（四倉電業所長）吉田隆▽宮城支店線路課A級保線所長待遇、東北電気工事（株）出向（平保線所長）梅田志雄▽二本松営業所配電係長（いわき営業所庶務課庶務係）金成資治▽いわき営業所庶務課長（福島支店総務課総務係長）吉田隆▽同開発課開発計画係長（本宮電業所長）佐川裕一▽同開発係長（いわき営業所庶務課庶務係）金宮雅一▽同庶務課労務係長（若松営業所庶務課庶務係長）三浦貞美▽同経理係長（相馬電業所長）小林清一▽同庶務課庶務係（福島支店総務課総務係長）柳沼損▽郡山営業所庶務課労務係長（いわき営業所庶務課経理係長）阿部友広▽同開発係長（いわき営業所営業課料金係主任）小川孝雄▽白河営業所庶務課係長（いわき営業所庶務課庶務係）金成資治▽いわき営業所庶務課長（いわき営業所庶務課庶務係長）佐川裕一▽同開発係長（いわき営業所庶務課庶務係）金宮雅一▽同庶務課労務係長（若松営業所庶務課庶務係長）三浦貞美▽同経理係長（相馬電業所長）小林清一▽同庶務課庶務係（福島支店総務課総務係長）吉田隆▽同開発課開発計画係長（本宮電業所長）佐川裕一▽同開発係長（いわき営業所庶務課庶務係）金宮雅一▽同庶務課労務係長（若松営業所庶務課庶務係長）三浦貞美▽同経理係長（相馬電業所長）小林清一▽同庶務課庶務係（福島支店総務課総務係長）柳沼損▽郡山営業所庶務課労務係長（いわき営業所庶務課経理係長）阿部友広▽同開発係長（いわき営業所営業課料金係主任）小川孝雄▽白河営業所庶務課係長（いわき営業所庶務課庶務係）金成資治▽いわき営業所庶務課長

今夜の番組

NHK 第一 1340KC

- 6・05 土曜コンサート「真夏の夜の夢」序曲
- 7・00 ニュース▽ニュース解説
- 30 放送演芸会　浪曲「片野原の斧八」浪花家辰造
- 8・00 ニュース▽ニュース特集
- 9・05 人生読本　渡辺淳子
- 15 緑陰対談
- 45 世界みたまま
- 10・15 ラジオリサイタル
- 11・05 特派員報告
- 23 夢のハーモニー「リメンバー・ラヴ」「ハウ・インセンシティヴ」「ロンギング」ほか

NHK 第二 1540KC

- 6・00 定時制高校の時間「ぼくの生活，君の生活」
- 40 英語会話
- 55 英語ニュース
- 7・00 ラジオ農業学校「水稲病害虫の防除」
- 15 続基礎英語
- 30 婦人学級「体力と生活」体力不要時代
- 8・00 通信高校講座・生物
- 20 通信高校講座「現代国語」（2）
- 9・00 通信高校講座・地学
- 20 通信高校講座「古典乙1」漢文
- 10・20 通信高校講座「農業経営」
- 11・00 大学講座「英語」

ラジオ福島 1060KC

- 6・00 ニュースハイライト
- 30 一万円クイズ
- 40 プロ野球土曜ナイター「阪神対巨人」＝中止の時＝6・40ナイタージョッキー
- 9・55 一口寄席
- 10・00 ヤング・ヤング・ヤング　前田武彦
- 30 ミュージック・イン・ハイフォニック
- 11・10 大学受験ラジオ講座「ヒアリングゼミ」「数学重点ゼミ」

よまじゃんがら

総合テレビ ④

※印はカラー

- 6・00 こどもニュース
- 05※黒姫ものがたり
- 7・00※きょうのニュース
- 30※思い出のメロディー　藤山一郎　霧島昇　岡本敦郎　小畑実　若山彰　藤島桓夫　春日八郎　三橋美智也　北島三郎　森進一　高田浩吉　勝太郎　市丸　淡谷のり子　荒井恵子　美空ひばり　都はるみ　森繁久弥　伴淳三郎　左とん平ほか
- 9・30※ニュース▽ニュースの焦点
- 10・10※記録映画▽青い大陸▽18フィート級ヨット

教育テレビ ⑩

※印はカラー

- 6・00 コンピューター講座「ファイル処理のプログラム」
- 7・00 英語会話
- 30 ギター教室「エチュード」カーノ作曲
- 8・00※教養特集「禅画」大森曹玄　グルト・ブラッシュ　紀野一義ほか
- 9・00 通信高校講座　英語A 1
- 30 通信高校講座　英語A 2
- 10・00 通信高校講座　英語3
- 30 通信高校講座「数学2A」
- 11・00 たのしいフランス語
- 30 大学講座「教育原理」

福島テレビ ⑧

※印はカラー

- 6・15 サイボーグ009「復讐鬼・後編」
- 7・00※巨人の星「かえれ不死鳥」
- 30 「お笑い頭の体操」宝田明　中尾ミエ　左とん平　ジェリー藤尾
- 8・00※土曜ナイター「阪神対巨人」＝中止の時＝8・00※「無用ノ介」伊吹吾郎　山本学 9・00※「トップ・ミュージック」中尾ミエ
- 9・30 花とスッポン
- 10・00※「鵜風とざくろ」松原智恵子　緒形拳
- 11・10 男じゃないか

明日の番組

NHK 第一 1340KC

- 6・00 ニュース
- 15 報道特集
- 7・00 ニュース▽ニュース解説
- 30 日曜名作座「夕日武者」森繁久弥ほか
- 8・00 国会討論会
- 9・05 NHKサマーコンサート　ピアノ協奏曲ヘ調　ガーシュウィン作曲
- 10・10 スポーツニュース
- 15 文芸劇場「ゴリラ探検記」藤岡琢也ほか
- 11・05 スポーツアワー
- 23 夢のハーモニー「詩人のお話」「悲しみのサンバ」ほか

NHK 第二 1540KC

- 6・00 通信高校講座・英語A
- 20 通信高校講座・数学1
- 40 通信高校講座「現代国語」（1）
- 7・00 精神薄弱児のために
- 30 青年学級の友へ「青年期の教養」友情と恋愛
- 8・00 通信高校講座・国語
- 20 通信高校講座「商業一般」
- 40 通信高校講座・体育
- 9・00 通信高校講座・英語A
- 20 通信高校講座・数学1
- 10・20 通信高校講座・数学1
- 40 通信高校講座・数学1
- 11・00 市民大学講座「現代社会と政治」権力の実像と虚像　飯坂良明

ラジオ福島 1060KC

- 6・00 新生アワー
- 20 これからの中小企業
- 40 プロ野球日曜ナイター「阪神対巨人」＝中止の時＝6・40ナイタージョッキー7・30みんな好き好き男の子8・00ムーちゃん天国9・00サンデーミュージック
- 9・40 歌のグリーンヒット
- 50 キッコーツルアワー
- 10・00 レコードアワー
- 30 ミュージック・イン・ハイフォニック
- 11・00 夜はボサノバ
- 10 大学受験ラジオ講座「英語問題解法指導」「日本史」

総合テレビ ④

※印はカラー

- 6・00 こどもニュース
- 05※少年映画劇場
- 7・00※きょうのニュース
- 20※お笑いファミリー・コンサート　ハナ肇とクレージー・キャッツ　水前寺清子ほか
- 8・00※天と地と「勇猛の章」石坂浩二　笠野重吉　樫山文枝ほか
- 45 にっぽん診断「本省課長」
- 9・30※ニュース▽ニュースの焦点
- 10・00※NHKサマーコンサート
- 11・10※ディーン・マーチン・ショー

教育テレビ ⑩

※印はカラー

- 6・00 若い広場「学生献血連盟」「廃村に生きる」
- 7・00 コンピューター講座「ファイル処理のプログラム」～報告書の作成～森口繁一　石井康雄
- 8・00 現代の科学　生命とは何か「卵のなぞ」林雄次郎　西村秀雄　岡田節人ほか
- 9・00 芸術劇場　第7回「バレエ・フェスティバル」から（日本バレエ協会）
- 11・00 テレビリサイタル　ピアノ独奏　ガーボル・ガボシュ

福島テレビ ⑧

※印はカラー

- 6・00※「ゴールデンショー」小川知子　藤野ひろ子
- 30※シャボン玉ホリデー「二人仲よくピーナッツ」じゅんとネネ
- 7・00※柔道一直線「ばく進破れ車」桜木健一
- 30※青空にとび出せ！
- 8・00※日曜ナイター「阪神対巨人」＝中止の時＝8・00※劇映画「影を斬る」市川雷蔵
- 9・30 日曜劇場「二重橋」～24才シリーズ～十朱幸代　高橋長英
- 10・30※FBI「300万ドル強奪事件」

みもの

夏季特集

思い出のメロディー

2日・総合・夜7・30

ことしから、毎年一回八月初旬に放送する二時間にわたる公開音楽番組。明治、大正、昭和の三代にわたって、人々に愛され、心のなかに生きているなつかしい歌の数々を、ベテラン歌手の総登場でたのしんでいただく。

番組は、宮田輝アナウンサーの司会で、第一景〝オープニング〟からはじまる。ことしからおなじみになる古関裕而作曲のテーマソングが、出演者全員登場のうちに流れ、つづいて森繁久弥の「船頭小唄」から各歌手の登場となる。

つづく第二景〝明治大正編〟では、音羽ゆりかご会の歌う「水師営の会見」にあわせて、平多正於鞠踊団が、当時の風俗、遊戯を再現する。同じシーンで、ひきつづき貫一に扮する伴淳三郎、お宮に扮するフランキー堺が、森繁の歌を背景に迷演技をみせたあと、美空ひばりと森繁がなつかしい「カチューシャの唄」を唄う。

そして、「ああ玉杯に花うけて」（ダーク・ダックス、テューク・エイセス）、「夢淡：東京」（藤山一郎）らの登場する第三景〝黄昏のうた〟から、第四景〝なつかしのラジオドラマ〟へ。ここでは、松井翠声、荒井恵子による「陽気な喫茶店」（昭和二十四年）、阿里道子、北沢彪による「君の名は」（昭和二十七年）が再現される。

以上第五景〝花の日本調〟、第六景〝こんばんわ流しです〟、第七景〝マドロスソングは消えず〟、第八景〝欲しがりません勝つまでは〟、第九景〝戦後のうた〟、第十景〝そして歌は生まれつづける〟とかわり、第十一景〝フィナーレ〟の出演者全員による「東京音頭」でにぎやかに幕を閉じる。

出演＝藤山一郎　霧島昇　岡本敦郎　小畑実　若山彰　藤島桓夫　春日八郎　村田英雄　三橋美智也　北島三郎　森進一　フランク永井　高田浩吉　鶴岡雅義と東京ロマンチカ　ダーク・ダックス　テューク・エイセス（以上男性歌手）。勝太郎　市丸　淡谷のり子　二葉あき子　渡辺はま子　菊池章子　緑井茂子　並木路子　菅原都々子　荒井恵子　久保幸江　神楽坂はん子　美空ひばり　都はるみ　ザ・ヴァイオレッツ（以上女性歌手）。音羽ゆりかご会。その他の出演者は森繁久弥　伴淳三郎　フランキー堺　阿里道子　北沢彪　松井翠声　左とん平　トリオ・スカイライン。

あすの運勢

石川小洲

八月三日（日・友引）

【1月生】運命に変化が多いときいたずらに動いて波乱起こすな
【2月生】目先の小利に迷って将来の大運を逃がすな、自重を
【3月生】苦しくとも好転のきざしがある辛抱してチャンス待て
【4月生】雑木の中にあっても巨木となる心を持て、勇気が必要
【5月生】周囲の情勢をよく見て行動せよ、直進すればつまずく
【6月生】チャンスいまだの感あり、あせらずじっくり構えて吉
【7月生】枯れ木に花の咲くたとえあり、あきらめず努力続けよ
【8月生】他人の事に手を出すないまは自分の身を守る努力を
【9月生】不意のことからトラブル起こりやすい、控えめが無難
【10月生】むだ骨が折れやすい日あれこれ手を出さず自重せよ
【11月生】周囲の協力を求めるが安全、あせって独走せば自滅す
【12月生】思っただけでは実現しない、迷わず実行にふみ切れ

◇　◇

八月四日（月・先負）

【1月生】自信を持って当たってみよ、思いのほか好転みるべし
【2月生】悪友に誘われ波乱を招くことあり、ほどほど心がけよ
【3月生】目標に接近するチャンスあり、全力尽くしてがんばれ
【4月生】ひとりよがりはつつしめ、周囲と協調はかって結果吉
【5月生】好転のきざしがある、辛抱してチャンス待てば有利に
【6月生】思いがけぬことに出会うことあり、慎重の上に慎重を
【7月生】いたずらに人と争えば自滅す、感情に走らず自重せよ
【8月生】なにかと悪まれること多い引っ込み思案せずがんばれ
【9月生】つまらぬことにあれこれ手を出すな、一事に専念せよ
【10月生】目に見ながら手にはいらぬことあり、あせりは禁物
【11月生】短所が長所に通ずることもある、思い切って当たれ
【12月生】誤解あれば早く解くことがたいせつ、放置すれば不利

白球飛ぶ緑のコース

東北アマゴルフ

炎天下11時間の熱戦

整備された緑のコースもかなりも強くパットが決まらず

○…みどりの山あいに、みど中年、若い婦、女性ゴルフ総合・個人ともそれぞれ宮城勢

美と健康のために
ボーナスで
自転車をどうぞ！
いわき信販チケット店
代理店
フリッチストン自転車
ノザワ　ヒロオの自転車
スズキ　ホンダのバイク
門馬自転車店
平・六町目　電④5285

あなたのお髪を美しくしなやかに・・・・・
世界一の化粧品メーカー西ドイツ『ウエラ』社がお手伝い
★油性の髪　フケ性に　ネオポン（シャンプー）
★つやのない乾いた髪に　オラポン（シャンプー）
★いたんだ髪に卵黄主成分の　エイポン（シャンプー）
★お仕上げの決め手は　クロイテルアシッド（リンス）
お近くの美容院でこのすばらしい効果をお試しください
ウエラ毛髪化粧品
福島県ウエラ総代理店
ワカマツ商会　平・南町　電④3380

木風呂なみのお値段でお宅も
モダンな日立ホームバスを!!
日立化成
株式会社　風呂のウチムラ
・いわき市平字大町　6号国道沿い　電（平）④7749
■好間本店／上好間字山下　電（平）④5086
■勿来店／錦町重殿　電（勿来）②4031

中列陳富豊
具
本屋
）－3948

盛夏
暑中お伺い申しあげます
昭和44年

常磐共同火力株式会社
勿来発電所
取締役所長　栩木進
取締役次長　上村福蔵
いわき市佐糖町大町110　電（勿来）②二五一一

呉羽化学工業株式会社錦工場
呉羽石油株式会社錦工場
専務取締役工場長　柴田博
いわき市錦町落合一六

ボールからボールを追って　選手もキャディも　汗だくだくの敢闘ぶり

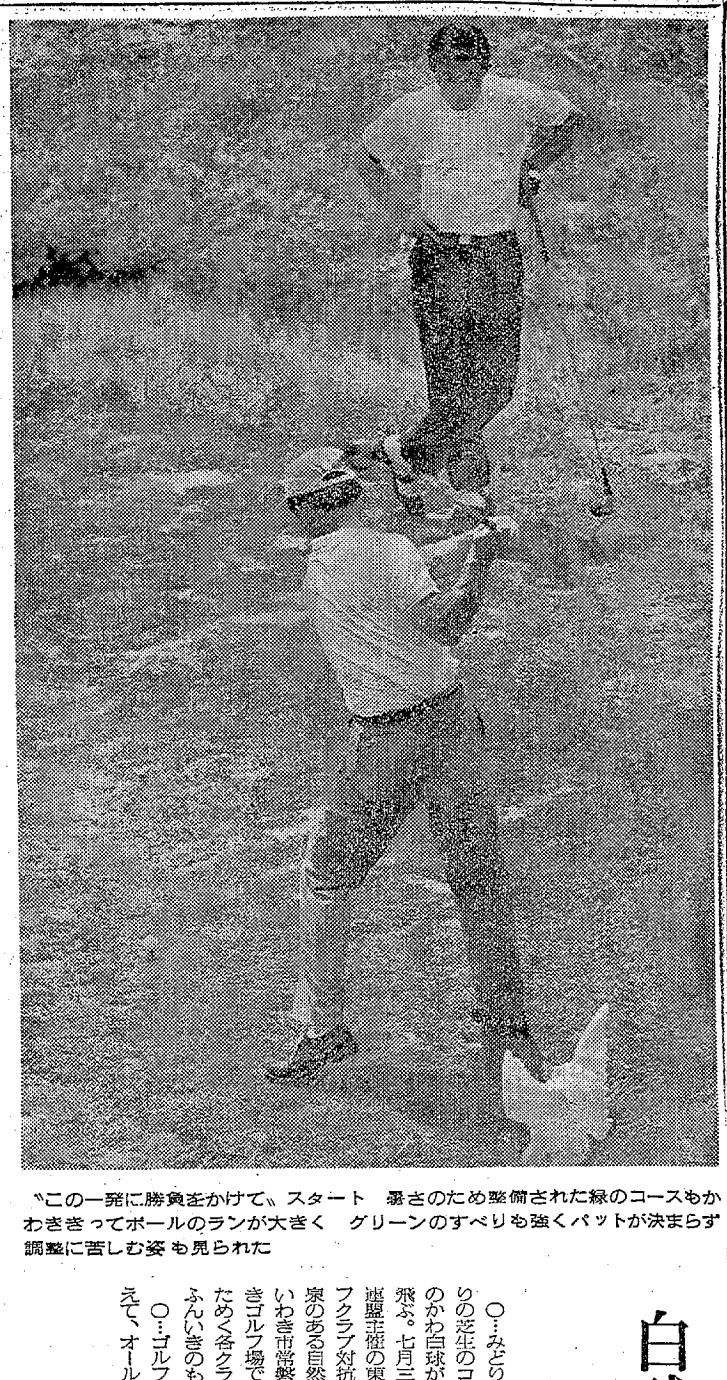

〝この一発に勝負をかけて〟スタート　暑さのため整備された緑のコースもかわききってボールのランが大きく　グリーンのすべりも強くパットが決まらず調整に苦しむ姿も見られた

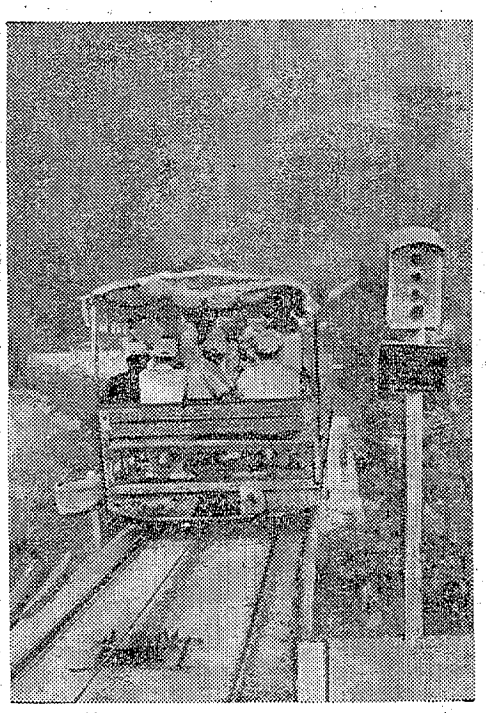

36ホールマッチプレーのため　選手の疲労度もひどい　ケーブルカーも大奮闘

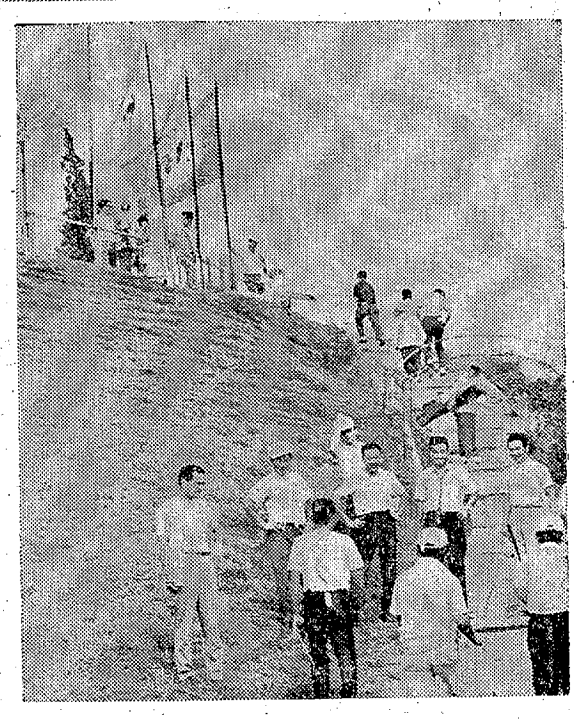

クラブ旗はためく下で　ゴルファーとギャラリーの交歓もあり緊張感をほぐしていた

土曜特集

白球飛ぶ緑のコース

東北アマゴルフ　炎天下11時間の熱戦

○…みどりの山あいに、みどりの芝生のコースに、炎天ものかわ白球が生きもののように飛ぶ。七月三十日、東北ゴルフ連盟主催の東北アマチュアゴルフクラブ対抗選手権大会が、温泉のある自然環境に恵まれた、いわき市常磐藤原町地内のいわきゴルフ場で、歓迎ボールにはためく各クラブ旗のはなやかなふんいきのもとで開幕した。

○…ゴルファーは年ごとにふえて、オールドゴルファーから中年、若い層、女性ゴルファーと層も広くなり、スポーツとして一般市民のものとなってきた。東北六県から二十九チーム、百十六人の選手が参加し、十八ホール・チャンピオンコースで日ごろの技を競い合った。

○…前日からつめかけていたゴルファーは、午前六時、アウト、インの両コースから一斉にスタートした。約三百五十人のギャラリーの見守る中で、腕に自信のある各選手は、白球の一発勝負に流れおちる汗もふかず、きびしい表情で追いつ追われつの熱戦を展開した。

○…地元からは平カントリークラブ、いわきゴルフクラブの両チーム八人が参加し、三十六ホールストロークプレーを待なった。地元の利を生かして、暑さと難コースをせめ抜いたが、善戦及ばず、晴れの優勝杯は、総合・個人ともそれぞれ宮城勢に持ち去られた。いわきGCがクラブ対抗（団体）でわずか479対485の六点差で準優勝にとどまり、個人選手権では、同じくいわきGCの鈴木弘意選手（いわき市小名浜字栄町四、五〇歳）が五位入賞で気をはいた。

○…オープン日浅いいわきコースは、この大会に備えて、早くからフェアウエーやグリーンの手入れをしたり、バンカーの砂の入れ替えなど、快適なコースづくりの改造に力を入れた結果、参加選手から「各ホールとも満点、東北の名門コースだ」と賛辞を受けた。この大会を機にゴルフ熱も高まるだろうが、暑さの中で十一時間にわたる熱戦に堪えぬいた各選手の敢闘をたたえたい。

炎天にかわききったホールで　砂けむりあげてみごとなパンカーショットをきめて　グリーンにのせる

耳の不自由な方に
リオネット
（福祉事務所指定品）
トランジスタ補聴器
いわき市平駅前 電④2496・6732　富永電気商会

タクシーのご用は…
常交タクシー
本　社（3）2343
松ケ岡営業所（4）3410
神谷営業所（4）3214

桂仙堂作品シリーズ　その25　常花
中町店陳列品…純金パク仕上げ
仏壇仏具・神仏像彫刻一式
佛具彫刻 後藤桂仙堂
店舗　中町　電④3438　自宅工場　童子町　電④6472

仏壇　各種豊富陳列中
仏具
仏壇仏具 製造直売 橋本屋
平・新川町（五町目バス停前）電（4）－3948

NHK　第一
1340KC

6・05　土曜コンサート「真夏の夜の夢」序曲
7・00　ニュース▽ニュース解説
30　放送演芸会　浪曲「片野原の斧八」浪花家辰造
8・00　ニュース▽ニュース特集
9・05　人生読本　辰巳芳子
15　緑陰対談
45　世界みたまま
10・15　ラジオリサイタル
11・05　特派員報告
23　夢のハーモニー「リンバー・ラヴ」「ハ・インセンシティヴ」「ロンギング」ほか

NHK　第一
1340KC

6・00　ニュース
15　報道特集
7・00　ニュース▽ニュース解説
30　日曜名作座「夕日武士」森繁久弥ほか
8・00　国会討論会
9・05　NHKサマーコンサート　ピアノ協奏曲ガーシュウィン調曲
10・10　スポーツニュース
15　文芸劇場「ゴリラ探記」藤岡琢也ほか
11・05　スポーツアワー
23　夢のハーモニー「詩のお話」「悲しみのンバ」ほか

る〟とかわり、第十一集〝ブ
ーレ〟の出演者全員による「東京音頭」でにぎやかに幕を閉じる。
出演＝藤山一郎　雲島昇　岡本敦郎　小畑実　若山彰　藤島桓夫　春日八郎　村田英雄　三橋美智也　北島三郎　森進一　フランク永井　高田浩吉　鶴岡雅義と東京ロマンチカ　ダーク・ダックス　デュー

【8月生】なにかと悪まれること多い引っ込み思案せずがんばれ
【9月生】つまらぬことにあれこれ手を出すな、一事に専念せよ
【10月生】目に見ながら手にはいらぬことあり、あせりは禁物
【11月生】短所が長所に通ずることもある、思い切って当たれ
【12月生】誤解あれば早く解くことがたいせつ、放置すれば不利

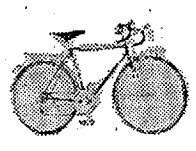

美
ボ
自転
い
代
円
平
ブリヂストン自転車
ノザワ　ヒロオの自転車
スズキ　ホンダのバイク

昭和44

いわき市鮫町落合一六

郵物認可　いわき民報（夕刊）　昭和44年8月2日（土曜日）第7304号（6）

破壊、出火に万全期す

平競輪場 事故防止に七千万円

いわき市は通産省通達による平競輪本場の事故防止対策について二十四日、警察署、消防署、通産省、自転車振興会、競輪選手各代表と協議した結果、事故防止対策実施計画がまとまり、本年九月から四十五年度にかけ総事業費七千二十三万六千円を投入、地下金庫、投票所などの不燃性建造物への大改築、鉄さん、鉄扉、自動施錠などこわれやすい物、燃えるものをいっさいなくす一方、警備員をふやしガードマンを新採用し、監視用テレビ、隠しマイクを設置するなど完璧な自衛体制を確立することになった。

初めて採用する地下金庫は深さ二尺、縦横一尺の大きさで、鉄筋コンクリートで固めた中に鉄板の金庫を固定、上部は鉄棒と鉄板の二重ドア式というもので、ことし十月に十二万円で着工する。事故防止対策事業次のとおり。

【新設】▽地下金庫＝44年十月着工、十二万円▽従業員の退避設備＝45年前期に百四十万円で着工。金庫で物は地下道、階段で連絡、第一投票所改築に平行して地下道を新設する。第一投票所裏に非常門を新設▽消火せん＝44年11月に八十九万円で、新スタンドと選手管理との中間に新設。

【改善事業】▽車券発売所の構造＝45年度前期に五千万円で木造の第一投票所、払戻所を不燃性建築にする。警察官詰め所と自衛警備本部も三百万円で鉄筋コンクリートづくりにする。売店も三百万円でブロック造のに。

【改修・補強】▽窓口はすべて合成樹脂に、十月から三百万円で▽窓口は二十五㍍鉄さんと金網に、これも十月、百八十万円で実施。出入り口は全部鉄製ドアにしシャッターをつける。鉄ドアにはのぞき窓とドアチェーンをつける。六十八万円▽選手管理地区の施設改善＝十万円でファンとのしゃへいにブロックべい（高さ一・八㍍）を、選手出退場門も高さ一・二㍍の鉄ドアとする。バンクと観覧席間の金網には有刺鉄線を使用、八十二万円▽予想屋の台は木製から鉄製に、二十二万円。

【強化・改善】▽自衛警備員数＝現在の四十五人に幹部要員として警察官経験者五人を採用▽常時本場警察官＝現行の三人を五人に増員▽ガードマン＝この八月から来年にかけ、十四、五人とする▽組織＝市職員を隊長、副隊長として二班にわけ、さらに幹部要員とガードマン、警備機器の増設により情報班を新設して四班編成とする▽警備機器＝現行のトランシーバー十二個をさらに四個ふやすとともに、カメラを大カ所に定置してテレビで監視するほか、カメラ、望遠レンズなどを駆使して強化する。費用五十二万円。

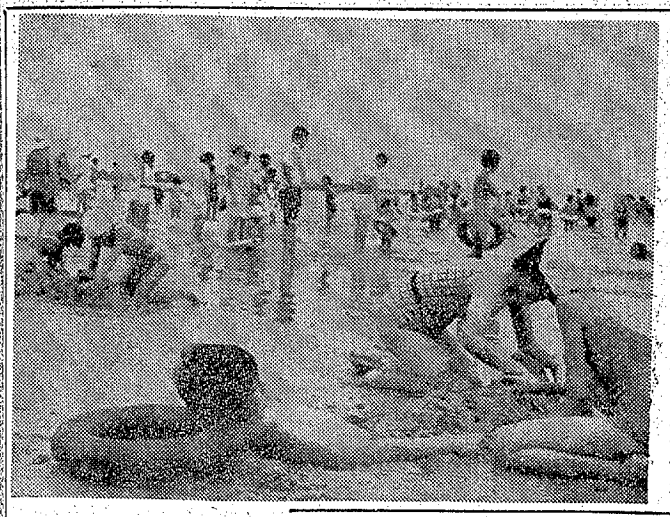

金山に墓地と礼拝堂が完成

第二の故郷づくりに

いわき市金山町自治会（遠藤金作会長）は、新興住宅地のため先祖をまつる墓地がなかったが、旧墓地の市払い下げを受け、七十区画に整理して希望者を募ったところ五十区画が決まって墓石が立ち並んだので、こんどは礼拝堂（十二平方㍍）を新設、第二の故郷として永住を図った。

同地区は勿来の高台にある住宅地で、将来はさらに大きな住宅団地化、公園建設も見込まれるだけに、国道の歩道橋新設など住民が定着する魅力ある住宅街造りが地区民の願望で、こんどの墓地建設もこうした理想境づくりの要因となっている。

携帯警報器を無料貸し出し

平署 女性の夜の一人歩きに

夏の防犯週間は二十一日からくり広げられているが、平署と平地区防犯団体連合会ではち漠防止に携帯警報器"一一〇番ブザー"を交番や駐在所など二十六カ所で女性に貸し出すことになった。同連合会で購入した数量は五十個、平署や四倉派出所、駅前、五色町交番に四個、平勤労青少年ホーム、常交寮、井上寮、岡本ゴム寮にも備えて貸し出すが、料金は無料。身分証明書や定期券などで身分を確認してから貸し出される。

ブザーは長さ六十七㍍、幅七十三㍍、厚さ三十二㍍で重さは百㌘、材質はステロール樹脂でクリーム色、音の大きさは七十五から八十五ホーンで百㍍四方に報知する。電池の寿命も連続二十分間でち漠撃退の新兵器として女性からよろこばれている。

同ブザーは平署五十個のほか磐城署百個、常磐署三十個、内郷署三十個、市内に合わせて二百十個が届き、偉力を発揮する。なお希望者には同連合会で一個三百八十円であっせんしている。

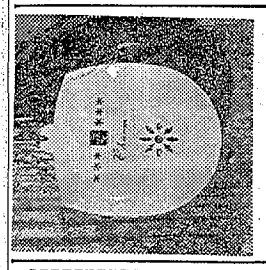

【新兵器一一〇番ブザー】

くらし随筆

ホテルの食事

遠田規雄

洋食の朝飯とは何とレバートリーの狭いものなのだろう。ジュース類、卵とハム、またはベーコン、またはオムレツ、コンフレーク、またはオートミール、せんべいみたいなトースト、それにコーヒー、そして紅茶。

◇

たとえ好きだとしても、毎朝では飽につく。つくづく米の飯にありつきたいと思う。

そこで本日はなにか別の物をと、メニュー上をこまかく物色した末、ライス〇〇というのを発見して、これを試みることにした。やがて運ばれた物を一見して驚かくした。子供相手の店で、紙袋に入れて売っている米のバクダンその物で、ご丁寧にピンク色に染めてあり、一つつまんでみたら、砂糖の薄味までついている。こんな物ならいらないと返す訳にいかず、食う決心をしてこれに牛乳をかけた。

この可憐なピンクの粒々は、牛乳の上に浮上し、頑強に牛乳との親和を拒否している。口中においては、バクダンは最後まで残留せんとし、牛乳は一足先にのどを通過していった。そしてその味は、到底絶妙とはいいがたい。給仕たちは取りすました無表情の陰で、私の食事を嘲笑しているという想像は、決して愉快なものではなく、こんなことで立腹する自らのこらえいきに、さらに腹が立った。そしてあすからはこんな食堂で食べてやるものかと決心した。

◇

翌朝、街に米食を求めて見当たらず、やむなくモーニングサービスの喫茶店でたべたホットドッグの以外なうまさに感動した。しかもホテルのみたら、砂糖の薄味までついている。こんな物ならいらないと返す訳にいかず、食う決心をしてこれに牛乳をかけた。

この可憐なピンクの粒々は、牛乳の上に浮上し、頑強に牛乳との親和を拒否している。口中においては、バクダンは最後まで残留せんとし、牛乳は一足先にのどを通過していった。そしてその味は、到底絶妙とはいいがたい。給仕たちは取りすました無表情の陰で、私の食事を嘲笑しているという想像は、決して愉快なものではなく、こんなことで立腹する自らのこらえいきに、さらに腹が立った。そしてあすからはこんな食堂で食べてやるものかと決心した。

◇

翌朝、街に米食を求めて見当たらず、やむなくモーニングサービスの喫茶店でたべたホットドッグの以外なうまさに感動した。しかもホテルのみたら、砂糖の薄味までついている。こんな物ならいらないと返す訳にいかず、食う決心をしてこれに牛乳をかけた。

この可憐なピンクの粒々は、牛乳の上に浮上し、頑強に牛乳との親和を拒否している。口中においては、バクダンは最後まで残留せんとし、牛乳は一足先にのどを通過していった。そしてその味は、到底絶妙とはいいがたい。給仕たちは取りすました無表情の陰で、私の食事を嘲笑しているという想像は、決して愉快なものではなく、こんなことで立腹する自らのこらえいきに、さらに腹が立った。そしてあすからはこんな食堂で食べてやるものかと決心した。

（常磐製作所技術部長）

ウイークデーも劣らぬ人出

海水浴場

うだるような暑さにいわき市内の各海水浴場は連日人・人・人でうずまっているが、塩屋埼灯台のおひざ元、薄磯海水浴場にはどっと団体客がくり込んでいる。市観光課の調べによると、二十八日四千三百人、二十九日四千五百人、三十日五千人と日増しに多くなり、磯遊びやスイカ割りに楽しいひとときを過ごしている。

海水浴場内には色とりどりのテントが林立、こんどの日曜日には天候が良ければ相当の人出が予想される【にぎわう薄磯海水浴場】

ヘリ防除始まる

小雨つき鹿島、玉川で

イモチ病防除のため、二日昨年同様いわき市の磐城地区でヘリコプターによる農薬散布が行なわれた。

この日は小雨の中、朝五時から水田百二十㌶、大原地区水田四十五㌶にも同じように農薬を散布することになっている。

わき見運転で二重追突

一日午前十時ごろ、いわき市平字正内町一七地内の国道で、いわん(三)の普通乗用車に追突した。この事故で、新妻さんは二週間のムチウチ症。平署の調べによると佐々木さんのわき見運転。

交差点で衝突重傷

一日午前十時二十分ごろ、いわき市平町滝尻地内の県道で、バイクに乗った同市常磐西郷町金山二七七、銀行員東伊東茂さん(二)は、

入院随時
井苅医院
整形外科
神経科
外科
院長 井苅義憲
いわき市平字下の町（常磐交通第一営業所東）電4－2566

質
平・かじ町
電④2088
草野質店

弥右エ門の力スモチ
甘い酒
大和川酒造店吟醸
発売元・大喜多や
平・材木町　電3－3722

ニコーニー0.5㍉
シャープペンシル
PAT.NO.721163
事務用に
製図用に
最適！
岡萬年筆店
いわき市平字三町目 電④4333

せんい壁材料
株式会社小宅商店
いわき市平字大町二〇
電三－〇二二六（代）

【入院随意】
鈴木助産院
院長 鈴木ミヱ
副院長 池田敬子
いわき市平字田町五一 電④二七八八

貸し自動車
慰安旅行
探勝会
クラブ
子供会
などに…
デラックス
マイクロバス
≪冷房完備・冷蔵庫付き≫
東北レンタカー
いわき市平字新川町（北日本テレビ内）電④4316

金魚つり大会
ときは八月三日　午前五時から午後六時
場所は上矢田の堤　いわき市鹿島街道　福島高専先
金魚は一〇〇キロ
会費は一、五〇〇円（会費が変わりました）
一等～十五等まで大もので賞品進呈
平新輪会

仏壇
位牌
葬具
造花
山光堂
本店 平・四町目（本局前）電④二五五〇
支店 平・研町（公園下）電④四〇四三

広報 常磐交通 夏祭り臨時バス増発運行経路変更ご案内

八月六日から8平七夕祭りを皮切りに、いろいろな夏祭り行事が行なわれます。常磐交通では、これらの行事のうち人出の予想される行事を中心に、臨時バスの増発、最終バスの時間延長などを行ない、地域住民の皆様の利便を図ります。なお、交通規制に伴い運行経路及び発車地の変更を行ないますので、ご利用の節はご留意ください

平七夕まつり

◇運行経路の変更

8月6日9時から8日23時までの間は、平地区内交通規制のため、次の路線の運行経路を一部変更いたします

㊀豊間、江名回り小名浜線＝平駅前～三十㍍通り～NHK前～月見町……

㊁赤井・小川・柳生回り四倉線＝菱川町～警察署前～楽楽館通り～才槌小路～立体橋……

㊂神谷団地線＝菱川町～専売公社前～堂ノ前～警察署前～大町～三小前……

㊃四倉～勿来線＝……平大橋～五色町～三小前～大町～警察署前～長橋町……

㊄古鍛冶回り平市内線＝平駅前～三十㍍通り～警察署前～堂ノ前～公園下……

㊅八幡小路回り平市内線＝平駅前～三十㍍通り～警察署前～楽楽館通り～才槌小路……

㊆なお、上遠野線は平発20時に増発運行します

平納涼盆踊り大会

◇運行経路の変更

8月14・15・16日の3日間は、18時から平地区内交通規制のため、運行経路及び発車地を次のとおり変更いたします

㊀湯本回り小名浜・勿来・上遠野・平坑・隅田川・宮・高野・川平・綴回り立野・御台境回り立野・高坂団地＝菱川町～警察署前～長橋町……

㊁新鄰子・五反・四倉＝菱川町～大町～新川町～平大橋……

㊂豊間回り小名浜＝菱川町～NHK前～月見町……

㊃鹿島回り小名浜＝菱川町～菱川橋……

㊄夏井・五色町＝菱川町～大町

㊅八幡小路回り、古鍛冶回り市内＝（ゆき）菱川町を始発として平常経路（かえり）立体橋より銀座通り～菱川町

㊆赤井緑下・赤井回り小川・上小川・高崎・柳生回り四倉＝（ゆき）平常経路（かえり）立体橋より銀座三町目～菱川町

㊇神谷団地＝平常経路

㊈なお、四倉～勿来線は平常どおり運行します

◇最終バスの時間延長

臨時バスは随時運行させますが、最終バスの時間延長はいたしません

内郷回転やぐら盆踊り大会

◇期日8月14・15日

㊀臨時バス運行区間＝内郷支所前（起点）～宮・川平・立野

㊁運行時間＝18時30分～21時30分間随時運行する

小名浜金国 花火大会

◇期日8月8日（雨天中止）

◇運行経路の変更

①定期バスは平常どおり運行します

②臨時バスは小名浜魚市場を起点として適回り運行します

◇最終バスの時間延長

次の路線は、小名浜魚市場前発21時30分まで随時運行します

江名、豊間回り平・鹿島回り平・湯本回り平・泉・田部・下川・植田・勿来

多いサイレン無視車

救急活動遅れるばかり

いわき市消防本部ではこのほど、一一九番で連絡を受けてから救急車が現場に到着するまでどのくらいの時間がかかるかーという実態調査を行なった。一一九番に電話がはいってから現場までの平均時間は平窪の七分を筆頭に勿来六・一分、常磐四・六分、磐城四・三分でいずれも標準時間といわれる三分を大幅に上回っていることがわかった。

これはいわき四署の救急隊がいずれも広範囲な活動に及ぶためと年々激しくなる交通事情の悪化が第一の原因にあげられ、事情に応じた対策が急がれている。とくに、サイレンを鳴らしても、道路わきに停車するなど通路をゆずらない悪質なドライバーが次第にふえて来ている。

四署の中で最も守備範囲の広い平署では、最高距離二十八・一キロもあって最高四十八分もかかったことがある。さらに事故現場から病院までは一時間五十分もかかったこともあり、救急車本来の意味を失ったことが何度かあるという。これは平署の特異な事情によるもので、川前とか小川などへの出動にはどう見ても五十分はかかる。また、国道の交通マヒで緊急自動車に許される最高速度八十キロはほとんど不可能というありさまで。これは四署ともに共通した悩みで、現場から病院まで運ぶ平均時間はさらに延長される。

重症患者が出た場合、地域的に大病院に恵まれていない磐城、勿来などでは、内郷の共立、労災病院まで運ぶ必要があるため、いずれも最高一時間半から二時間もかかり、標準の十五分をはるかに越えている。

一方、三和、川前、小川などに出動した平の場合も、大半が一時間半を越える。これらはいずれも遠距離に出動した場合のことだが、敏速な行動を阻んでいるのはなんといっても交通量の激化と、一般ドライバーの非協力性だ。隊員の話だと「東京から来た車や、タクシー、バスなどの営業車は、サイレンを聞くとすぐよけてくれるが、自家用車などは余裕よけてくれない」と嘆き、また同本部では、各救急隊の所要時間を少しでも短くするには、運転者の安全講習会の席上、こうした面の規則の徹底が急務ではないかといっている。

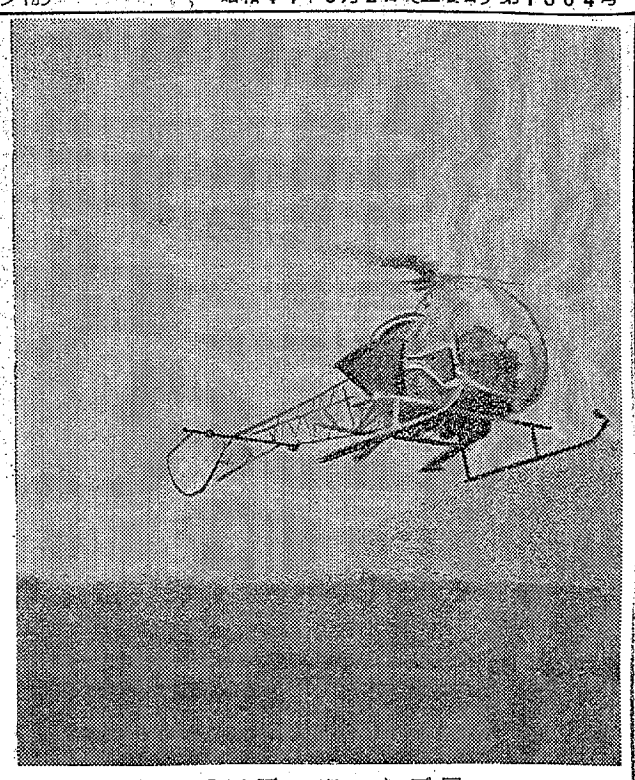

ヘリ防除始まる

小雨つき鹿島、玉川で

イモチ病防除のため、二日昨年同様いわき市の磐城地区でヘリコプターによる農薬散布が行なわれた。

この日は小雨の中、朝五時から東北産業航空会社のヘリコプター二機をチャーター、鹿島地区水田百二十七㌶に十八回、玉川地区水田百五十六㌶に二十一回にわたって空から農薬カスミンをまいたもので、散布作業は午前中で終わった。

また農薬は合計三百七十七袋(一袋二十㌔詰め)。あず三日は江名地区水田二百五十㌶、泉地区水田百二十㌶、大原地区水田四十五㌶にも同じように農薬を散布することになっている。

【始まった農薬の空中散布】

わき見運転で二重追突

一日午前十時ごろ、いわき市平字正内町一七地内の国道で、同市平字正内町一七、会社員佐々木信夫さん(三)運転の普通トラックは、停車していた同市久之浜町久之浜字中町三三、会社員新妻朝一さん(三)運転の普通乗用車に追突、このはずみで前にいた同市平字西軒町二二、会社員薄井昌広さん(二)の普通乗用車に追突した。

この事故で、新妻さんは二週間のムチウチ症。

平署の調べによると佐々木さんのわき見運転。

交差点で衝突重傷

一日午前十時二十分ごろ、いわき市泉町滝尻地内の県道で、バイクに乗った同市常磐西郷町金山二七七、銀行員伊東茂さん(二)は、同市常磐関船町宮下三四、タイヤ販売業安藤利栄さん(三)運転の普通乗用車とぶつかり、左足骨折など六カ月間の大ケガをした。

田人で健康相談　いわき市田人地区の健康相談は四日午前十時から田人診療所で受け付ける。

平JC少年ソフト

3・4日　大和田市長が始球

平青年会議所主催、いわき市教育委員会後援の平地区少年親善ソフトボール大会は、八月三日午前八時半から平一小校庭で大和田市長の始球式で開催される。大会組み合わせはつぎのとおり。

なお決勝、準決勝は八月四日午前九時から行なわれる。

(Aブロック)

- 鎌田町 ― 六人町
- 6・7町目 ― 北白土
- 1・2・3町目 ― 胡摩波沢
- 菅 ― 紺屋町
- 南 ― 長橋町

一日衛生監視員5日

食中毒シーズンに備え

八月五日からいろいろ広げられる食中毒予防週間にちなんで食べ物による事故の発生を防ごうーと平地区公衆衛生協力会では第一日目の五日、いわき市内六施設で〝一日監視員〟を行ない、終わってから食品衛生座談会を開くほか、八日には集団給食施設従業員の衛生教育講習会を開くことになった。

これは食品衛生思想の普及と食中毒の防止に対する理解を深めるために行なうもので、一日食品衛生監視員は消費者代表十人(平、内郷、四倉各一人、常磐六人)が五日午前九時半から正午まで市内の六施設を視察する。

食品衛生座談会は同日午後一時から常磐商工会議所に平地区食品衛生指導員協議会正・副会長、平、内郷、四倉、常磐地区の婦人会長、常磐地区食品営業者組合長、平保健所、報道関係者ら二十数人が出席して開かれる。

また集団給食施設従業員の衛生教育講習会は九日午前九時から平保健所会議室で開かれ、環境衛生対策や集団給食施設指導要項の説明、細菌性食中毒とその予防などについて指導する。

けさ内郷で工場を全焼

オガライト八千本が灰

二日午前一時半ごろ、いわき市内郷綴町板宮一六、内郷炭素製造工業のオガライト工場＝斉藤誠二さん(三)経営＝から出火、木造平屋建て一棟、二百十六平方㍍を全焼した。この火事で固型燃料など八千本を焼失、損害は七十五万円相当。内郷署で原因を調べているが、モーターの過熱らしい。

現場は六号国道から約四百㍍ぐらいはいった高台、すぐ近くにいわき中央高校などがあったが、地元消防署と消防団ではタンク車で水を運搬する一方、たまり水の雨水を使って消火につとめた。

勿来で補装具巡回相談　いわき市勿来支所は四日午前十時から身体障害者の補装具巡回相談を行なう。

あす長源寺

本堂落慶式

いわき市平字宗洲字山長源寺(栗山周恒住職)では三日午前十時から本堂落慶式と晋山式を行なう。

本堂建設は昨年十二月十八日から着工、先月十日に竣工した。

酒飲みバイク追突

一日午前九時半ごろ、いわき市内郷綴町一の坪三地内の国道で同市常磐上湯長谷町長尾、会社員佐藤久野(四)さ運転のバイクが同市内郷高町鬼ケ沢一〇〇、会社員新妻強夫さん(三)の自転車に追突、新妻さんは頭などに十日間のケガをした。

内郷署の調べによると、佐藤の酒酔い運転。

高校バスケットあす決勝

勿来工体育館

いわき地区高等学校体育連盟、いわきバスケットボール協会共催の第二十二回いわき総合バスケットボール選手権大会は、八月二、三の両日、勿来工体育館で行なわれている。組み合わせはつぎのとおり。

なお男子決勝・準決勝と女子の試合は三日。

(男子) Aブロック

- 磐城高校 ― 勿来工高
- いわき教員ク ― 内郷高校
- 呉羽化学

(Bブロック)

- 久保町 ― 赤井田町
- 八幡小路 ― 久之浜北町
- 月見町 ― 大久
- 久之浜南町 ― 手掛
- 新川町 ― 北目町

(男子) Bブロック

- 平倶楽部 ― 湯本高校
- 小名浜ク ― 平工高校

(女子)

- 小名浜高 ― 磐城一高
- 磐城女高 ― 内郷高校

居眠り乗用車店に突っ込む

けさ内郷国道で

二日午前四時四十六分ごろ、いわき市内郷綴町七反田五〇地内の国道で宮城県河北郡小船渡字舟形六〇、農業宇都宮博行さん(三)運転の普通乗用車がいねむり運転をしたため、道路わきの茶販売業小島宇一郎さん(六四)方に突っ込み、柱などをへし折った。

内郷署の調べだと、宇都宮さんのいねむり運転。

金魚つり大会

- 日時　八月三日　午前五時から午後六時
- 場所　上矢田の堤　いわき市鹿島街道　福島高専先
- 金魚　一〇〇キロ
- 会費　一、五〇〇円(金魚が変わりました)　一等～十五等まで大ものの賞品進呈

平　新輪会

あすの休電

▽磐城地区＝(9時～14時)小名浜字林ノ上、高山

あさっての休電

▽平地区＝(9時～12時)豊間字塩屋町の一部

四倉花火は六日に延期　二百発の予定だった四倉町観光協会主催の花火大会は天候が悪いため六日に延期となった。花火は午前八時から打ち上げが始まるが、夜の部は七時二十分から八時までは十分おき、八時から九時半までは五分おきに打ち上げられる。

きのうの救急件数

	出動件数	搬送人員
平	2	2
常磐	0	0
磐城	1	1
勿来	1	0
(計)	4	3

(2日午前8時現在)　(いわき市消防本部調べ)

ヘイさん

5781　中島安男

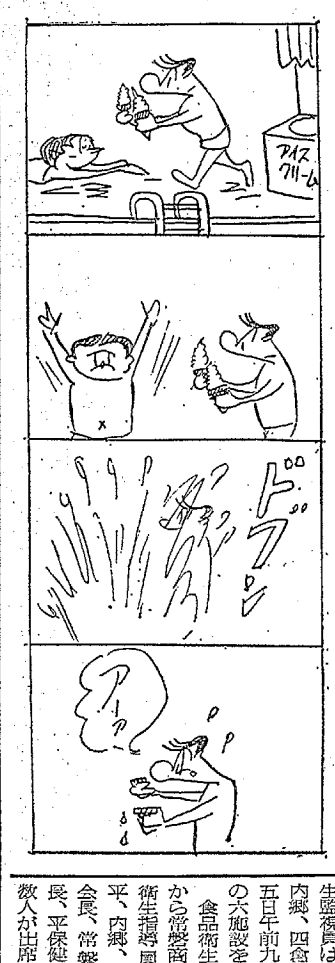

98°　不快指数ゼロ！思いっきり汗を出そうサウナ・ルームで！
室内温度98度で不快指数ゼロ？
それはフィンランド・サウナが最適です
スタミナをつけ、あすへの活力を養い　毎日の酷暑をのり切るにはフィンランド・サウナが最適です
いわき市平駅前不二屋ビル3F　PHONE(3)3360
営業時間午前10時→深夜1時
毎週月曜日は＜女性の日＞
フィンランド　サウナ

仏壇　位牌　葬具　造花
山光堂
本店　平・四町目(本局前)　電④二五五〇
支店　平・研町(公園下)　電④四〇四三

たなばた用品
各種豊富に取りそろえ!!
卸し・小売り
さかいや本店
平・六町目　電④二四八五

第二回仏教夏期講座
一、期日　八月三日　午前九時半～十時　開講式　午前十時～十二時＝第一講　午後一時～三時＝第二講
二、場所　平市民会館大会議室
三、演題　第一講＝これからの家族　第二講＝なやみのない生活
四、講師　東洋大学教授　金岡秀友先生
五、会員券　金一〇〇円
六、弁当ご持参
主催　平仏教会　平仏教檀信徒会
後援　いわき仏教会　平老人クラブ連合会　平社会福祉協議会

手形交換のお知らせ
信用取り引きの発達に伴い手形、小切手の流通が著しく増加しておりますので、これら手形類の信用を高めるとともに金融取り引きの正常化を図るため　きたる十月二十日(水曜日)から内郷地区の金融機関が平手形交換所に加盟することになりました
つきましては、手形や小切手をご利用の皆さまは今後左記の点にご協力願わりますようお願いいたします
記
一、当手形交換所加盟金融機関を支払い場所とする手形は現金同様にご預金できます　ただし　このご入金は入金日の翌々日の手形交換決済後にお払い戻しいたします(手形は期日の前日にご持参くださればその日にご預金として受け入れます)
二、今後は手形、小切手が現金同様に極めて信用度の高いものとして取り扱われます　従って　手形は期日に必ずご決済ください　もし資金不足の場合は手形　小切手は不渡りとして直ちに返還されますのでご注意ねがいます
三、手形は小切手と同様に当座勘定から自動的に引き落といたしますので　支払い済みの手形は金融機関で保管させていただきます
なお　手形の期日通知についても今後は省略させていただきます
内郷地区金融機関
平手形交換所
株式会社東邦銀行内郷支店
株式会社福島相互銀行内郷支店

少しでも校庭を解放せよ

平・I・K生

平五小では、毎年球技大会があるのですが、一昨年までは七月末日に行なっていました。昨年からはその日にやらなくなりました。だから試合日がわからないので早くから校庭で練習していると、「試合日決定して許可するまで使用禁止」というのです。だから他の所で練習するとそこも使用禁止と学校で決めてしまうのです（試合日は一週間くらい前に発表。普通の日もあまり校庭を使用させない）。

校庭使用禁止といわれてから、他の学校を見てまわったのですが、どの学校も自由に使用させています。現在遊園地が少ないと全国的にいわれているのですが、このように校庭使用禁止といわれては、子供たちの遊び場所がほとんどないといっても過言でないと思います。だからみんな道路で遊ぶようになり、子供の交通事故が増加するのだと思います。

ですから少しでも多くの子供たちに校庭を使用させるべきではないか思うのですが、市教育委員会ではこの件についていかがでしょうか。早急に解答をお願いします。

（35歳・会社員）

児童遊園地の演奏は迷惑

植田　上田　等

七月二十九日付け第四面「アマチュアバンド」に紹介され、植田町の児童遊園地で一週間に二、三回は演奏練習をしているダイヤモンドキングスに一言申し上げたいと思います。

音楽を楽しむことはたいへん健全でけっこうなことだと思いますが、その付近一帯は住宅地でもあり、またすぐ近くには病院などもあり、わたしたち住民にしても入院患者にしてもあのトランペットの音は音楽ではなく、非常にうるさい騒音になっています。毎晩六時ごろから九時すぎまで調子に乗って鳴らされたのでは、私たちにとっても学生にとってもたまったものでありません。ですから演奏練習の場所をかえて練習なさることを希望いたします。けっして無理な注文ではないと思います。

（会社員）

＜係りからお願い＞投書には必ず年齢と職業を書いてください。

読者の声　校章

平商

マーク形を配（平）
神（マーク）
のリボン（ルー）
商業（ルーシス）
キャピタル

読者の声欄

読者の声投稿規定▽住所・氏名・職業・年齢明記▽字数六百字以内▽原稿は返しません

釣り天狗

磐城高校教諭　牧野釣心さん

祖父の手ほどきを受け、釣りの道にはいって三十数年。はじめは野生のノベ竿を持って好間川、横川と連れて行かれた。いま思うと名食同然の姿である。

磐中時代、秋の彼岸の中日に、吉川でスバを大量に釣り、祖母に〝殺生〟を戒められて放流したこともある。

北海道の石狩川でヤマメを釣った思い出は今でも忘れられない。また歯病中の二十七年ごろ、教え子の親だった吉田国太郎氏に会い、ウグイ釣りに夢中になって木戸川、高瀬川へ出かけるようになった。健康上の理由が釣りの目的だが、ストレス解消にも役立つ。日曜ごとに出かけないと気がイライラし、結局日曜釣り師である。四季の自然は美しく渓流釣り専門になったのもそのためである。

春はヤマメにイワナ。夏はアユ、秋はハヤ、冬は数プナ、これが私の釣り歴で、石城、相双の沢はほとんど渡りつくした。

そのほか、松島湾のハゼ、ハモのジュズコ釣りもおもしろい。また、石浜水路のアオメカレイ、那珂川、高瀬川、北上川のアユの友釣りはなんといっても格別だ。横川で四十五㌢の数プナを丈三の竹竿のマス竿で釣ったとき、竿は満月に折れそうだった。まさに、動的な釣り、静的な釣り、ともにだいご味は格別。

私は教師でも〝釣り狂士〟として「釣り即人生」を信条としている。夢はでっかくブラジルでの釣りである。

（44歳・平字吉銀治町一〇二）

動的な釣り　静的な釣り

市民会館あすの催し

▽3日＝【平】☆仏教夏期講座（午前9時）☆大会議室☆大丸創立記念式典（午前9時）第一会議室☆聖書研究会（午後2時）展示ホール

▽4日＝【平】☆平地区職授者☆平大会（五・五一）与太郎戦記（八・二三）

※【平】☆ひかり座（六・五五）マンハッタン無宿（八・三〇）ペルーの馬（↓4日）☆聚楽館（六・五五）俺たちに鎖はない（八・三五）ガンマンの対決（↓4日）☆東宝民劇（四・四三）ドリフターズですよ／特訓特訓また特訓（六・三〇）ハーイ／ロンドン（八・〇〇）ニュージーランドの若大将（↓12日）☆東映三夜（六・五二）港町ブルース（八・二六）日本暴力団組長（↓12日）☆平日活（七・〇三）残酷おんな私刑（八・二五）博徒無情（↓5日）☆四倉国際　タイタンの逆襲　ナポレオンソロ・地球を盗む男（↓2日）

追悼式準備（午後1時）ステージ☆少年センター補導員委嘱状交付式（午後1時）展示ホール☆労演会議（午後6時）第二楽屋

民報柳壇

加藤香風選

平　若松しげる

孫はまた入歯の掃除見つめてる

【評】見てはダメ、その口もとがまた…

平　城山くじら

月球儀売れぬ日はなしアポロさま　植田

女の児母が鏡か紅をひき　斎藤ウラ子

平　仲家　武雄

蛾鳴く頃の女房であってほし　桜山　山柳

保健所がビール銘柄のとで当て

民報映画案内

※【平】☆ひかり座（六・五五）マンハッタン無宿（八・三〇）ペルーの馬（↓4日）☆聚楽館（六・五五）俺たちに鎖はない（八・三五）ガンマンの対決（↓4日）☆東宝民劇（四・四三）ドリフターズですよ／特訓特訓また特訓（六・三〇）ハーイ／ロンドン（八・〇〇）ニュージーランドの若大将（↓12日）☆東映三夜（六・五二）港町ブルース（八・二六）日本暴力団組長（↓12日）☆平日活（七・〇三）残酷おんな私刑（八・二五）博徒無情（↓5日）☆四倉国際　タイタンの逆襲　ナポレオンソロ・地球を盗む男（↓2日）

※【植田】☆うえだ館　年上の女　涙のあとに微笑を　恋の季節（↓4日）☆中央館　失神のテクニック　愛切りのいろごと　女盗賊（↓5日）☆菊多館　花と龍　与太者一代　世界の町（↓5日）☆植田ロマンス　荒野の用心棒　続・荒野の用心棒（↓1日）

※【四倉】☆四倉国際　タイタンの逆襲　ナポレオンソロ・地球を盗む男（↓2日）

（八・〇三）あゝ海軍（↓12日）☆名画座（七・三九）続・不良女学生（八・四七）昭和元禄おいろけ忠臣蔵（↓5日）☆アポロ座（六・三〇）太陽のとどかぬ世界（八・一二）プロフェッショナル（↓8日）

※【内郷】☆縄映劇　休館

※【常磐】☆三函座　くたばれ野郎ども　愛奴　鬼の住む館（↓5日）☆常磐日劇　華麗なる賭け　卒業　しのび逢い（↓4日）☆湯本金星座　狂人ドラキュラ　蛇女の恐怖　白夜の妖歌（↓4日）

※【小名浜】☆国際　夕陽の恋人　ニュージーランドの若大将　ハーイ／ロンドン（↓12日）☆磐城座　処女の肌　お産の避妊　乳房開眼（↓5日）☆金星座　やくざ抗争史　私刑　温泉ポン引き女中　あらくれ（↓12日）☆銀星座　ネブラスカの一四狼　パリ大混戦　空爆特攻隊（↓4日）

※【植田】☆うえだ館　年上の女　涙のあとに微笑を　恋の季節（↓4日）☆中央館　失神のテクニック　愛切りのいろごと　女盗賊（↓5日）☆菊多館　花と龍　与太者一代　世界の町（↓5日）☆植田ロマンス　荒野の用心棒　続・荒野の用心棒（↓1日）

※【四倉】☆四倉国際　タイタンの逆襲　ナポレオンソロ・地球を盗む男（↓2日）

49年春までに延長

炭鉱離職者の援護措置

炭鉱離職者臨時措置法は四十六年三月末までの時限立法だったが、炭鉱界がまだ不安定な状態を続けているため、石炭鉱業審議会の答申によって、さらに三年間延長され、四十九年三月末まで有効となった。これに伴って、四十三年度から、この法律の適用を受ける離職者の援護措置として、手帳を交付した者は三千八百五十人にも達している。このうち三千百七十八人が就職したが、手帳交付者は三千八人年が最高の千九百三十八人、次いで三千九年の九百七十二人、翌四十年は百六十五人とガタ落ちした。しかし四十二年に

100円ショップ

このまえニンニクのことを書いたら、「ニンニクの科学」というパンフレットを持参してくれたひとがいる。においの強い、好ききらいの多い食べ物だが、その効能はすばらしい。諸外国でも調味料に多く利用され、中国や朝鮮では常食化されている◆「朝鮮のひとはニンニクぐさい」とよく日本人は口にするが、朝鮮のひとからいわせると、「日本人こそミソくさい」とか「タクアンくさい」という。ニンニクのエスキの本体はアリインといわれ、これが末端血管の流れをよくする。だから心臓の働きが強まり、新陳代謝が活発になって、脱かくなる◆また胃液の分泌が促されて食欲が分解され疲労をとりのぞく。朝鮮のひは、「ニンニクを常食していると、胃が丈夫になるせいか胃ガンにかからにくい」という。それにホルモン系も刺激するので精神作用と寄生虫、とくに回虫を駆除する。それにビタミンB1の吸収をよくする◆ニンニクのアリインがアリナーゼという酸素でアリシンになり、アリシンが体内でB1を結合したものがアンイリナーゼといって、B1をこわす酵素にも負けない性質があるからだ。この酵素は、わらび、ぜんまいや淡水魚に含まれているが、ニンニクといっしょに食べるとB1をこわさずにすむ。アンイリナーゼ症といって、アンイリーゼを造る菌が腸の中にいて、B1をこわしてしまう病気がある。これにもニンニクが有効。白米食にはB1が不足するので活用といきたい◆アリナーゼは焼いたり熱すると壊れるから生の未使うべきで、におい消しには牛乳、砂糖、ミソなど効くというが、このにおい（微粒子）がきくのかもしれない。ニンニクにもまだ未知の世界がある。仏教に忍辱（ニンニク）波羅密とある。善しみに耐え、心を動かさぬこと。ニンニク食べて強く耐え。

（龍人）

本格的な呉服専門の店　かみや　いわき市平・三町㊸三〇二一

草野ビル3F　平・南町　渡辺ホール
会議・講演会・総会・結婚披露から小集会・展示会・教室・絵画展まで10人でも150人でもご利用できます
お申し込み…草野ビル3階・電④—3377

サービスタイム AM10～PM1　コーヒー50円・紅茶50円　純喫茶　マナール　平・銀座通り　電④7721

あなたのお店を引き立てます　NEW デザインテント　設計施工　石川テント　小名浜　電③4151～3

動くアクセサリー鑑賞魚の店　ネモトエンゼル
元気な魚が　皆さんをお待ちしています　どうぞお気軽にご来店ください
平けいさつ署前　TEL・02462④4941

玉屋のメガネなら安心です
技術と品質　眼鏡士の店　各眼科医指定　玉屋メガネ　TAMAYA　平・二町目　電④2910　小名浜ショッピングセンター　電③3342

40年度東北六県清酒鑑評会首席優等入賞　仙台国税局長賞受賞
郷土の誇り　白馬の雪
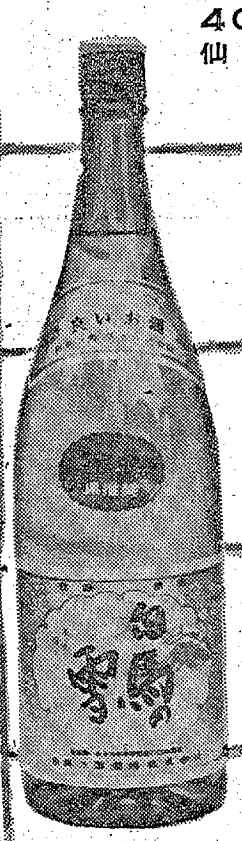
贈り物にどうぞ　＜ご贈答用カートン入り＞
白馬の雪酒造株式会社　いわき市平中平窪辰ノ口

■ランチタイム　午前11時半～午後2時　オール200円（お吸いもの付き）
寿司おかた　営業時間　午後10時まで　平・白銀町　電④二四三七

小内　小児科　松本医院　院長　松本勝衛　いわき市平谷川瀬字三十九町八四の一（平変電所となり）　電④八六七〇

独身寮（寮生10人）　管理人募集
1、60歳前後の夫婦の方
2、寮の管理・食事の世話
3、管理人室（6畳4・5畳の2室）
4、給与　月額50,000円
5、光熱費会社負担
6、履歴書持参面談（午前中）
小名浜海陸運送株式会社　総務課　いわき市小名浜字辰巳町36　電③3221代

求む　貸し家▽旧平市地区内で三室以上▽駐車場・台所・トイレ・ふろ場付き▽連絡先＝電(平)③〇〇四八産経新聞社

アパート　字三十九町菱川旅館裏側▽連絡先＝電（平）④四〇〇九

貸し家▽一戸建て▽六畳四畳半三畳三畳▽台所浴室付き▽場所＝神谷農協東隣　▽連絡先＝電（平）④八〇〇三

募集▽美容技術者▽通勤、住み込み可▽優遇します　平・田町（ひかり座前）電（平）④五二四九ハリウッド美容室

大型　運転者数名普通車一名募集▽経験二年以上月収五万～七万円残業含む▽内郷級町金谷　電⑥三五〇一　内郷運送

急募▽高級社員　免許所有者一名▽板金、塗装、三級整備士各一名▽平字植田町　佐藤自動車工業　電④四五四三

英語　米人指導いわき英語教室（毎週水・土曜午後）▽小中学生歓迎▽石島公民館内▽電（平）④二六五〇・六五二五

■お手伝いさん急募　▽年齢20～40歳くらいの方▽住み込み▽月収三万円以上・賞与二年回・諸保険あり・休日月二回　モテル大和　いわき市常磐上湯長谷町釜ノ前六〇　電四五〇一

大型運転者急募
●大型運転者　十名　●運転助手　十名
●大型運転者養成員　五名
（普通免で三年以上の経験者か大型を希望する場合、全額会社負担で免許取得の途あり）
▼給与＝五万～八万円くらい▼勤務内容＝近、長距離輸送▼休日＝毎週日曜日▼諸保険、退職金、賞与年二回、各手当て、衣服支給
※もよりの職安、または履歴書持参御来社ください
磐栄運送株式会社　小名浜字鳥居下　電③三一五二代

夕刊　いわき民報
発行所　いわき市平字田町63　いわき民報社　振替口座（郡山）4026
本社（代）③1666～1668　小名浜支社　②3560　磐城支局　2380　常磐支局　②2903

印刷団地こ賛成70%

ラジオ完成！

有料放送！

入者に放送料を
ロだけ無料サー

今新規加入申し込み
け中

で年中無休放送
局認可750号

線放送　小名浜支局
（磐城）3—3830（代）

行政書士試験　四十四年度の行