事業資金に八千万円

森林組合合併で拡大案

いわき地区森林組合合併促進常任委員会は十八日午前十時から、いわき市平市民会館第一会議室に関係者約二十人が集まって開かれた。事務局のいわき林業事務所から、合併五年後の事業計画案が提示されたが、現在年々赤字が累積しているのを黒字とするためには、組合が行なう事業を拡大すべきであるとし、これを運用するためには一億六千五百六十三万円の資金が必要なので、少なくとも半分の八千万円程度は確保すべきだとの意見が出され、増資の方法については五十万単位に一口として、一口千円を出資する案が出されたが、今後さらに役員会を開いて、につめていくことになった。

出資金は一口千円

役員会で細部につめる

いわき林業事務所の説明によると、一昨年度の木材の伐採量は十七万立方尺、昨年度は十四万立方尺と少なくなった。これらのうち森林組合が伐採、用材として生産したものは、昨年度は六千七百九十一立方尺に過ぎなかった。業者が労務者を雇って伐採、生産に当たっているわけだが、労働力の不足から、業者が取り扱っている数量は年々減少の傾向を見せ、むろう手数に入手できる外材を購入するケースがふえている。四十二年度の全国の外材輸入量は九千七十八万立方尺に達し、前年度に比べて一〇・一%の増加ぶり。また小名浜港での外材取り扱い数量は四十三年度には三十六万七千立方尺だったが、今年度の輸入予想量は五十万立方尺から六十万立方尺になるものと見られているほど。こうした現況から、同事務所管内で伐採できるようになる木材は、年間十五万立方尺に及んでいるが、業者が伐採しなくなって来ているため、取り残される現象が現われ始めているという。このため森林組合自体が、自ら伐採、用材として提供できるよう、森林組合の強化が望まれているわけで、同事務所が計画した合併五年後の事業内容にもこれを折り込み、少なくとも昨年度実績の三・五倍の二万四千立方尺を生産すべきであるとしている。また国有林の間伐も三倍の六千立方尺を実施すべきであるとして、事業の拡大をねらっている。これら販売による収益は四千七百八十万円を見込んでいる。

このほか苗木を購入して、組合員に分配する手数料をはじめ、市有林委託、県行造林、保安林改良、受託造林保育、林業資金取り扱いなどを含めた事業収益金は六千八百十七万七千が見込まれ、事業管理費、財務損益などの支出を見ても、百二十三万九千円の黒字にしかならないという。四十二年度の赤字三十三万七千円、四十三年度はさらに三倍の九十九万四千円の赤字を出しており、赤字はふえる一方にあるため、十八日の同委員会でも、事業拡大に対しては了解点に達した。

要は増資の問題。各組合ともマチマチの状態であり、山手と並地での格差が大きい。しかし市一本とした場合、組合の健全強化を図るためには、年間の需要資金は四億一千八百二十万円が必要とされているが、資金の回転を年三回として一億六千五百六十三万円を見込んでいる。しかし最小限度半分の八千万円は確保したいというのが事務局の考えであり、一口千円

として、五十万を増すごとに一口ずつふやす案が出されたが、今後役員会にはかり、につめていくことになった。

小野田で健康相談　健康相談は二十日午前十時から小野田地区で行なう。

入遠野で三歳児の検診　いわき市遠野地区の三歳児検診は二十日午後一時から入遠野連絡所で開く。

広告記者会総会　平広告記者会臨時総会は二十二日午後六時から、いわき市平字田町レストラン松月ホールで開く。

新都市計画法の説明会　いわき市は二十日午後一時から好間支所で新都市計画法説明会を開く。

融資ワク不足の心配

好評の〝市中小企業制度〟

ことし四月から新設された〝いわき市中小企業融資制度〟は県保証協会平支所の窓口扱いで始まったが、効利用率をあげて、この分では年度末に保証ワクがパンクしそうな勢い。それだけに同協会では市出損金百三十四万円（前年九十五万円）の予算補正化を強くのぞんでいる。

同制度に対する市の預託金は当初が二千万円、六月補正で三千万円追加されて五千万円となり、保証融資ワクはその五倍の二億五千万円。

これまでの利用率をみるとスタートした四月が出遅れて十四件、千百四十万円、五月が二十四件、二千五百五十五万円、六月が二十六件、二千五百五十五万円、七月が二十八件、二千七百十五万円、そして八月が十三日現在で十七件、千三百万円と八月も二千七百万円代が見込まれ、百二十五件の一億一千七百万円は五カ月間できまりそう。

残る一億三千三百万円だが、秋から暮れ正月にかけての活発な資金需要、とくに秋ごろから公定歩合の引き上げ見込みもあって金融引き締めの波のくることはほぼ間違いなく、従って金融機関貸し出しの窓口では優先的に取り扱われる保証融資に申し込みが殺到するものと思われ、残る七カ月を待たず年度末前に保証融資ワクを超過する心配が出てきた。

とくに四十三年度までは平、内郷、磐城、勿来、田人、川前、好間、久之浜の八地区に片寄って利用されていた出損金が四十四年度から予算化されないため、今後の融資ワク増拡の障害の一因ともなっており、九月市会に対する市の態度が注目されている。

草野駅構内に跨線橋

地元要望に市が前向き

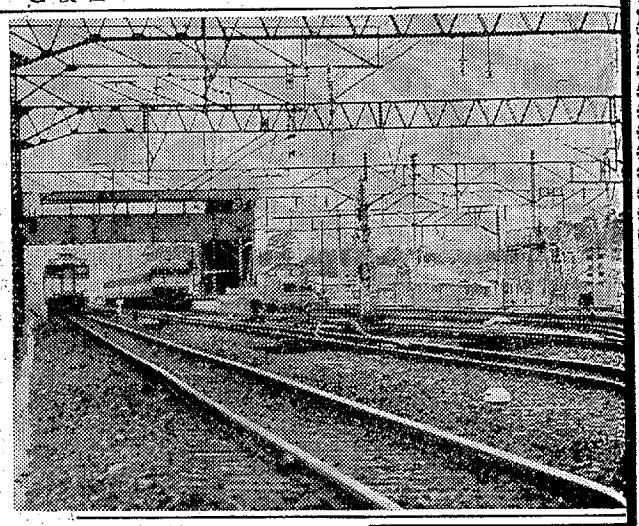

【跨線橋建設予定の草野駅構内】

いわき市は常磐線草野駅構内に跨線橋を設置すべく意欲的に動きはじめた。地区民としては五年前からの懸案事項だけに早期建設が期待されている。

草野駅構内の踏み切りは国鉄の踏み切り統廃合計画に基づき昭和三十九年に廃鎖された。これは急行鴎里の草野駅軍扉化、ディーゼル機関車の給油施設によって構内踏み切りの使用が危険となり廃鎖したものだが、当時は地区民代表から跨線橋建設、立体交差橋の建設をのぞむ声が出て市、国鉄、大木事務所ら代表が協議したが、国鉄の草野駅電車区建設構想もあっていずれも伸びのびの形で現在に至った。

いらい五年間、草野駅の一日平均二千人の利用者はもちろん南北の交流に、三百尺の回り道をいやがって有刺鉄線を破っては構内を出入りする人たちが後を絶たず、事故を起こしてはと心配する国鉄、不便だと訴える地区民がいずれも跨線橋の建設をのぞんでおり、去る六月市会には草野地区民から請願があって市議会もこれを採択一歩前進した。

一方市当局でも石森山を中心とする東西の連絡路を新設することによって常磐線北部地区の横断道路建設に着手しており、将来の草野駅付近の南北交流が激増することを見越し、草野駅構内の跨線橋建設に踏み切り、十八日は但野建設部長、請願紹介議員の渡辺昇氏柳内草野駅長らが富岡保線区で工事計画について協議、二十二日には水鉄局に正式陳情して実施折衝にはいることになった。

一方、市では将来構想として県道を結ぶ立体交差橋の建設を考えており、常磐バイパスの草野六号国道合流、観光、産業道路となる鉄北地区の循環線建設に伴う常磐線南北の交流などの計画とともに、跨線橋建設は草野地区開発のさきがけともいわれている。建設力所は廃止踏み切り付近、事業費見込み額は二千万円前後。

浜通り衛生教育研修会

27日　産業会館

浜通り衛生教育ブロック研修会は、二十七日午前十時から平字菱川町の産業会館五階ホールで開かれる。講師の明治学院助教授原田正二氏から〝広報と話し合い〟の

人事消息

◇退職の内郷署長河辺民江氏は退任あいさつのため十六日来社◇平署次長から会津高田署長に栄転の石井春美警視は転任あいさつのため十六日来社。二十一日午前七時二十三分平発東線急行いわき二号で赴任する。

天気予報

（小名浜測候所発表）

玉半提供　④五〇三

【今夜】南よりの風、晴れ時々曇り。

【あす】南よりの風、晴れだが午後時々曇り。山沿いはにわか雨。

【海上】今夜、あすとも多少波。

あすの潮　8月20日（水）

	日引	干	満	出	入
7月	8	5:56	11:22	4:50	18:43
友	4	6:18	11:50	4:34	18:27
引	21	6:11	12:21	4:03	18:23
8	19	6:13	12:23		

8月21日（木）

六	2	6:13	12:23	4:03	18:23
日	13	6:15	12:25	4:04	18:24

臨時休業のお知らせ
このたび店舗を増改築いたしましたので八月十九日からしばらくの間　休ませていただきます
とんかつ　カオル
いわき市常磐本町（常磐支所前）　電二七八四

秋の紳士服地
新柄各種とも入荷
豊富に
サカ
平・三町目　電④24

名入れタオル
タオル製品

灘の生一
宮内庁

男女従

運命鑑定
手相・人相・姓名判断・縁談・家相
高島象観
電④二七一九
いわき市平北白土字原後二　バス停スポーツセンター前下車

◇婦人パートタイム制あり
給与は当社規定による
◉ご希望の方は履歴書持参のうえ平公共職業安定所か当社へ直接ご来社ください
JIS表示許可工場
東北ネヂ製造　株式会社
いわき市平字北月町四九番④七三一

第十八回
秋の京呉服展示即売会
柏美子
立秋もはや いく日かすぎました
朝に夕に 空のどこかに
澄んだ秋の日が
みつめているようです
美の秋 きものの秋です。ここにも
ことしもまた 古典と
近代の良さを十分に織り込んだ
魅惑の逸品を一堂に集めまして
恒例の相美会を催します
ぜひ・皆様お誘い合わせのうえ
ご来場くださいませ
展示品目
ご婚礼衣裳・中振・訪問着
絵羽織・錦紗友仙・小紋
白生地・お召・小袋帯
名古屋帯・結城紬・大島紬
七五三衣裳・ウール・小もの各種
とき　八月二十二日・二十三日・二十四日（三日間）
ところ　平市民会館大会議室
三井呉服店
いわき市平字三町目　電③〇一二三

いわき民報（夕刊）（第三種郵便物認可）

県税30億の大台突破？

試算 自動車税は30%の増

いわき県税事務所では四～七月までの四カ月間の実績を基礎に、今年度の県税調定額の伸びを試算したが、それによると今年度の調定額は、昨年度の実績を三億二千七百八十四万八千円上回る三十一億三千五十二万二千円を見込んでいる。伸び率は一一・七%。とくに自動車税は近年自動車が急増しているため、三割増を見込んでいるのをはじめ、法人税関係が一〇～一五%増になる予想を extrapolate している。

前年度に比べて一番伸びるものと見込まれているのが自動車税で、ここ一、二年間の自動車台数の増加ぶりは急カーブで上昇している。いずれも十五円切手で、一種類は〝原不動滝〟をあしらったグラビア四色刷りで、他の一種は〝那岐山〟をあしらった四色刷りの美しいもの。

また二十五日からは阿寒国立公園切手二種が発売される。七円切手は〝雄阿寒岳〟十五円切手は〝硫黄山〟をあしらったもので、いずれもグラビア二色刷り。

【発売される切手四種類】

石佳で母親教室　いわき市田人地区の母親教室は二十日午前十時から石佳公民館で開く。

国定公園の記念切手を四種　20日と25日に発売

郵政省では氷ノ山、後山、那岐山国定公園切手二種を発行、二十日から全国各郵便局で売り出される。いずれも十五円切手で、一種類は〝原不動滝〟をあしらったグラビア四色刷りで、他の一種は〝那岐山〟をあしらった四色刷りの美しいもの。

また二十五日からは阿寒国立公

このほかレジャーブームや消費ムードを反映して、娯楽施設利用税が一三・七%、料理飲食等消費税が一二・七%増が見込まれているが、個人事業税は法改正に伴って、専従者控除が白色申告の場合は、これまでは十一万円だったものが十五万円に、青色申告の場合は十七万円だったものが完全給与として認められるなど、大幅に改正されたため、調定額の大きな伸びは期待されず、わずか一・四%の増加しか見込んでいない。税目別調定見込み額は次のとおり（カッコ内は昨年度実績）

▽法人事業税＝十億四百二十二万千円（九億二千百八十万六千円）▽法人県民税＝一億五千五百二十万三千円（一億三千三百九十三万二千円）▽個人県民税＝四億二千二十万五千円（三億八千八百七万七千円）▽個人事業税＝一億三千九百三十万九千円（一億三千七百三十四万六千円）▽木功産業税＝一億五千七百三十二万五千円（一億四千六十一万四千円）▽娯楽施設利用税＝六千百七十四万八千円（五千四百三十一万四千円）▽料理飲食等消費税＝二億七千二百六十七万九千円（二億四千百九十一万四千円）▽自動車税＝三億六千八十二万二千円（二億七千五百六十一万円）▽鉱区税＝九百九十四万九千円（一千五十一万二千円）▽自動車取得税＝十二万三千円（二十六万三千円）▽軽油引取税＝五億五千九百十三万七千円（五億七百七十一万一千円）

酔っ払いもなく健康いっぱい

金山町で盆踊り大会

いわき市勿来町の金山町第二回盆踊り大会は十六日午後七時から金山町神社総代会第四方部会（馬上源会長）第五回総会は十八日午前十時から四倉町商工会館で開いた。四倉、大浦、小川、好間、三和、川前から十二人の神職と百人の総代が出席、会長馬上豊、いわき市神社総代会会長根本栄祖に関する解説があった。次いで議事には、神職の待遇改善など七項目の議案を協議、役員を改選して午後三時閉会した。

【神社総代会】

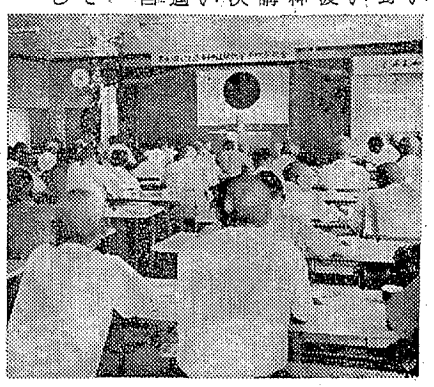

いわき市勿来町の金山町第二回盆踊り大会は十六日午後七時からゴルフ練習場跡の広場に仮設やぐらをたてて催した。

金山町自治会（遠藤金作会長）主催のいわばマチをあげての明るく楽しい盆踊り大会だけに、浴衣姿の町内の人たち五百人が家族連れで参加。

ざすが将来文化住宅街を描いている人たちの催しだけに酔っ払いやあんちゃん風情もなく健康そのもの。九時すぎまでシナよく踊り合った。

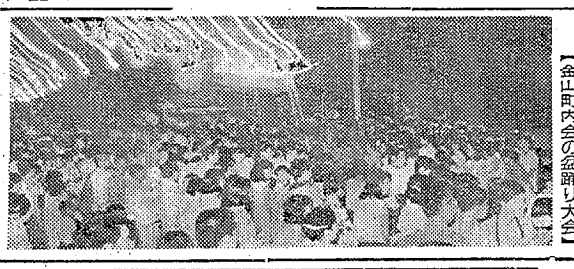

【金山町内会の盆踊り大会】

神職の待遇改善など協議

神社総代会第四方部総会

いわき市神社総代会第四方部総会（馬上豊会長）第五回総会は十八日午前十時から四倉町商工会館で開いた。四倉、大浦、小川、好間、三和、川前から十二人の神職と百人の総代が出席、会長馬上豊、いわき市神社総代会会長根本栄祖に関する解説があった。次いで議事には、神職の待遇改善など七項目の議案を協議、役員を改選して午後三時閉会した。

【神社総代会】

市況

魚類

	千㌔	円
▼メヌケ	一五〇―一一一	(小)一二五―八〇
▼ソーダカツオ	六〇―四五	▼ソリガツオ 一万三千㌔(大)一五二(中)一三〇―九六(小)八五―八一
▼アワビ	四百㌔	三百―二五〇
▼江名港		
▼水揚げなし		
▼巻網船一カ統		
▼巻網船一艘		
▼本釣船一艘		
▼巻網カツオ	七万八千㌔	一三

野菜

	千㌔	円
▼菜類	一七―一〇	(東)
▼ニンジン	三〇―一〇〇	(㌔)
▼ゴボウ	八〇―二〇	(〃)
▼大根	七〇―一五	(〃)
▼ネギ	五五―二五	(〃)
▼タマネギ	一八―一〇	(〃)
▼キュウリ	六五―二〇	(〃)
▼ナス	七五―二〇	(〃)
▼ナガイモ	二〇〇―一五〇	(〃)
▼バレイショ	三〇―一〇	(〃)
▼枝マメ	四五―一五	(東)
▼ササゲ	三〇〇―一〇〇	(㌔)
▼カボチャ	三五―二〇	(〃)
▼トマト	一〇〇―五〇	(〃)
▼サトイモ	一〇〇―五〇	(〃)
▼ニラ	一七―一二	(東)
▼ピーマン	一〇〇―八〇	(㌔)
▼モヤシ	二五	(〃)
▼春菊	一五―一二	(〃)
▼ミョウガ	二〇〇―一〇〇	(㌔)
▼トウキビ	一八―五	(本)
▼玉子	二一―一〇	(コ)

果物

	千㌔	円
▼リンゴ	二〇―五〇	(㌔)
▼ナシ	一五〇―一〇〇	(〃)
▼ブドウ	二三〇―一二〇	(〃)
▼モモ	一三〇―六〇	(〃)
▼スイカ	二〇―一五	(〃)

佐久間が競歩で県新

県体 重量あげも鈴木優勝

第二十二回県総合体育大会秋季大会は、十七日午前八時半から会津若松市などを中心に四十六会場で陸上競技、重量あげ、ラグビーなど二十八競技が行なわれた。

◇教員男子＝▽二百競歩①鈴木健（平一教）22秒7

◇青年・教員男子＝▽五千競歩①佐久間（菊地（呉羽化学）

◇一般男子＝▽決勝

田人青 2―1 国鉄郡山

【バドミントン】（若松二中）

◇高校女子＝▽ダブルス決勝

◇四十歳以上男子＝①佐藤（常磐製作）

【ソフトボール】（会津、坂下高、坂下小）

◇高校Aブロック勝者＝小名浜

【ラグビー】（若商）

◇高校Bブロック勝者＝小名浜

6的中▽個人近的③坂本（いわき）

迷（いわき）③吉沢（いわき）橋本（同）

明治百年 いわきの人脈

文 荒川禎三

（442）

当時の四倉港は、石城七浜最高の漁業地と知られていた。全そこで木村治は、ときの知

ナショナル 冷凍冷蔵庫
ただ今特売中！
現金・月賦ご相談に応じます
☆いわき信販チケットをご利用ください
木田電気商会
平・銀座通りかど 電④4008

あなたのお髪を美しくしなやかに……
世界一の化粧品メーカー西ドイツ『ウエラ』社がお手伝い
★油性の髪 フケ性に ネオポン（シャンプー）
★つやのない乾いた髪に オラポン（シャンプー）
★いたんだ髪に卵黄主成分の エイポン（シャンプー）
★お仕上げの決め手は クロイテルアシッド（リンス）
お近くの美容院でこのすばらしい効果をお試しください
ウエラ毛髪化粧品 福島県ウエラ総代理店 ワカマツ商会 平・南町 電④3380

看護婦・家政婦を
（准看を含む）
頼みたい方・また働きたい方は
（平）4―2307へ
労働大臣認可 平看護婦家政婦紹介所
いわき市平字南町76

作業服・事務服・白衣
あなたの職場のユニホーム
鈴屋
会社・病院・商店・学校・諸官公署・事業所
指定縫製
直属工場＝内郷高坂町・いわき縫製
いわき市平字大町11
電④3788・8056

店舗装飾設計施工
室内装飾家具製作
ヤスミツ木工株式会社
いわき市平谷川瀬字明治町（鎌輪場西） 電③3381／3382

ゼッタイ利用せよ開店披露
正絹の仕立上がり江戸褄（えどづま）が六八〇〇円といえばまさかと疑うのが常識ですが開店披露の売り出し価段は常識はずれが常識
▽景服売り場開設記念大売り出し
平店新館三階、二十二日から二十六日
正絹仕立上がり江戸褄 六八〇〇円～五八〇〇〇円
正絹両袖佐賀錦袋帯 五九〇〇円
各産地紬お召二九八〇円～三九八〇円
喪服七点セット 七八〇〇円～二八〇〇円
越 フジコシ

精神科・神経科・内科
医療法人 長福病院
院長 鈴木将夫
いわき市内郷御厩町 電⑥三五二六代
皆様の美容姿の相談どころ
ひで美容室
冷房完備
平・新田町（花ぞのうら）電④3396

出前もしております
平字南町（酒井医院前） 電④七四五七

整形外科 外科 内科
金成医院
金成桂一
いわき市平字鎌田町 電④五四二六

・肉まん……一コ 三〇円
・あんまん……一コ 二〇円
・レーズンフラワー……二〇円
・ローヤルスポンジ……一五円
懸賞焼本舗
平・六町目 電④4797

内科 小児科
高久医院
いわき市平字柳屋町

空手道
練習生募集
入会随時
▽練習日 毎日曜日 午前九時～正午
▽場所 石島公民館体育館
▽連絡先 平(0一四六二)六一三九〇三 服部 久

精神科・神経科
財団法人 新田目病院
院長 新田目五郎
本院 いわき市平字才槌小路 電④四三一七～八
分院 いわき市平上荒川字安章 電④四三一九

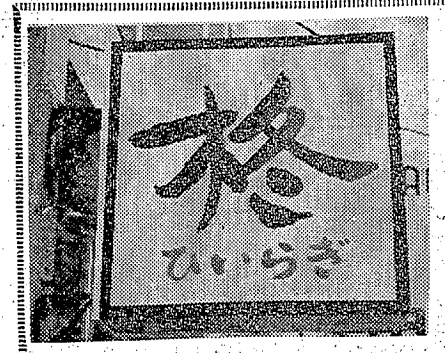

バー 柊（ひいらぎ）
いわき市平字白銀町6
電(4)―3956

内科 小児科 放射線科
福地医院
院長 福地摂男
いわき市平字才槌小路 電④八四五五

あす20日新装開店
このたびバー「柊（ひいらぎ）」が旧店真向かいの平字白銀町六に移転いたし新装開店の運びとなりました 旧に倍しよろしくお引き立てくださいますようお願い申しあげます

マルシチ醤油
お食事がおいしくなる……マルシチ!!
▽お買い求めは有名店で
製造元 高橋弥次右衛門商店 今市
特約店 丸仙 平水産魚市場 いわき市

佐久間が競歩で県新

県体　重量あげも鈴木優勝

第二十二回県総合体育大会秋季大会は、十七日午前八時半から会津若松市などを中心に四十六会場で陸上競技、重量あげ、ラグビーなど二十八種目に熱戦を展開した。いわき勢は各種目に善戦、第二日目は陸上競技五千メ競歩でいわきACの佐久間満彦選手が25分58秒8の県新、大会新を記録したのをはじめ、重量あげバンタム級一般でいわき倉組の鈴木弘之選手がスナッチ、ジャークに好記録を出し、トータル320・0㌔の大会新をマークした。いわき関係の成績つぎのとおり。

【陸上競技】（会津若松市営陸上競技場）

◇高校男子Ⅱ▽二百メハードル決勝②加藤（湯野）▽八百メ決勝③助川（磐城）▽百メ決勝②半沢（磐城）◇高男子Ⅱ▽百メ②山寺（呉羽化学）③花田（同）▽八百メ③菊地（呉羽化学）◇教員男子Ⅱ▽二百メ決勝①鈴木健（平工業）22秒7◇青年・教員男子Ⅱ▽五千メ競歩①佐久間満彦（いわきAC）25分58秒8＝県新、大会新②佐藤（いわきAC）

【重量あげ】（鶴城小）

◇高校Ⅱ▽フライ級①小野邦次（小名浜水産）257・5（77・5、77・5、102・5）②柴田（磐城）③千藤（平工）▽バンタム級①松山満（小名浜水産）280・0（85・0、90・0＝大会タイ、105・0）②吉田（小名浜水産）③永沢（平工）◇一般Ⅱ▽バンタム級①鈴木弘之（いわき倉組）320・0＝大会新（90、102・5＝大会タイ、127・5＝大会新）

【弓道】（会津若松市営弓道場）◇一般女子Ⅱ▽団体遠的①磐城

【ラグビー】（若商）

◇高校Aブロック勝者＝小名浜高、磐城農

【卓球】（喜多方女子高）

◇四十歳以上男子Ⅱ①佐藤（常磐製作）

【ソフトボール】（会農、坂下高、坂下小）

◇一般男子Ⅱ▽決勝　田人青　2―1　国鉄郡山

【バドミントン】（若松二中）

◇高校女子Ⅱ▽ダブルス決勝　村野・伏見　2―1　福地・草野（平商）

6的中▽個人近的③坂本（いわき）

平四小PTA　平勝中優もムとー女チ男窪

平四小で球技大会

平四小PTA（永井業通会長）では十七日午前十時から、同校グラウンドで男子はソフトボール、女子はバレーボール親善大会を開いた。お盆あけとはいえ朝から照りつける暑さに、五十人の選手たちは汗だくの熱戦ぶりを見せ、結局男女とも中平窪チームが優勝したが、各チームから優秀選手を選抜、同PTAとしてのソフトボールの連合チームがやっと誕生した。

同校の学区内には上、中、下平窪の三部落があるが、親睦を図る機会が少なく、毎年行なわれているいわき市PTA連合主催の球技大会には、指名しても参加しないばかりか、辞退するケースもあったため、同校PTAとしてのチーム編成がむずかしかった。このため佐藤利義校長と永井会長が協議した結果、三部落の親睦を図るとともに、優秀選手を発掘してチームを編成しようと、ことし初めての大会を開いたもので、ソフトボールには三チームが参加、リーグ戦の結果、二勝を上げた中平窪チームが優勝、各チームから優秀選手計十五人を選出し、初めて連合チームの編成に成功した。

一方バレーボールでは下平窪チームが参加しなかったため、上平窪チームと中平窪チームの間で熱戦を展開、結果中平窪チームが2―0で上平窪チームを破って優勝したが、チーム編成は後日協議決定する。

【熱戦のバレーボールール】

炎熱の中を溶接技術に火花

地区コンクール

労働基準局労働基準部、いわき市などの主催の第十六回県溶接技術コンクールいわき地区予選は、十七日午前九時から、いわき市内郷総合職業訓練所で行なわれ、選手十三人が日ごろの腕を競った。

【技を競った溶接コンクール】

厚さ九㍉の鋼板を突き合わせ、機械による溶接を行なったが、各選手とも保護眼鏡をつけて、汗だくの熱演ぶり。

溶接試験庁は県に持ち返し、時間、外観、X線検査などを実施しその総合審査の結果によって優劣がつけられ、判明するのは十月ごろの予定。

商工ちょん

▽喫茶ニュー＝平字桶下に喫茶アロー開店＝ニュー・アローが二十一日開店。

▽大黒屋で＝平字三町目大黒屋はクレジットビューロー、ダイヤモンドクレジット、GCギャランティチェックに加入。

▽佐藤衣裳＝内郷内町金坂五二＝展示会＝佐藤衣裳の新作展は二十三、四日ホテル報徳、二十五日内郷館で開く。

▽東邦交通で＝鮫町東邦交通タクシーは新車二十数台を増車、サービスを強化。

▽大黒屋＝平字三町目大黒屋で＝連休＝は十九、二十の二日間連休。

明治百年　いわきの人脈　(442)

文　荒川禎三

旧時の四倉町全景

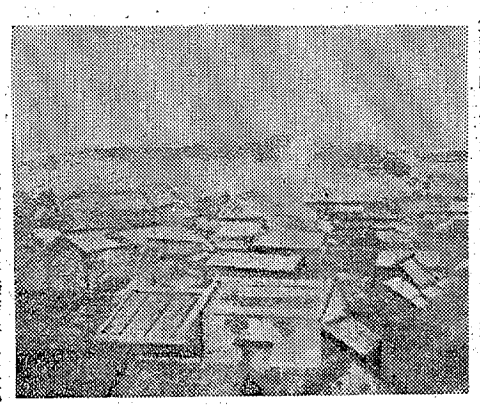

当時の四倉港は、石城七浜最高の漁業地と知られていた。全町民の七割が漁民であった。中央を流れる鮫川尻が、その港になっていた。漁船ばかりでなく、一般貿易も川口から、元公民館付近まで巨船がうかんでいた。

名町長とうたわれた笛間藩神谷陣屋の上席武藤英武が大浦村助役時代のころである。四倉町長は元郵便局長の鈴木喜左衛門、助役が菅波忠七、この人は漁業取締も兼ねていた。門馬安次郎が町議兼小川江組合議員、小笠平次郎、小沼源之助、鈴木金作らが大船主としてはばを利かせていた時代である。鮫川を はさんで倉庫がならび、年貢米や自由販売の磐城米を江戸に送っていた。

その四倉港も年々漂砂に埋もり、鮫川の水運もダンとへり、港の体裁を失ってしまった。

加えて明治三十年前後には、漁網が荒ナワから柿茶に移り、船もまた快速の焼玉エンジンに変わった。勢い船体も大きくなった。革命である。一々陸地にひきあげるのが厄介になった。港がほしい。四倉漁港は町全体の与論になった。

そこで木村治は、ときの知事西久保弘道に四倉漁港を要求した。山岡流達人の西久保知事も自ら自筆して撥いた。

港の計画は巨額を要する、一町の経済ではどうにもならない。よろしく県は、四倉漁民保護のため県営漁港してほしい。

という画期的論戦を展開した。時の上山県土木課長は、たまたま茨城県磯浜町漁港が、漂砂で埋没した実証をあげて、木村の意見に真っ向から反対した。

しかし木村も頑強であった。四倉漁港に対し、遠い磯浜漁港の失敗を以て、拒否する県の態度は不可解である。現に石巻漁港があるではないか…と食い下がった。

この論は一応県財政上から木村の負けとなったが、後木村が衆議院に当選したとき、新潟県から出た山本悌次郎農林大臣、北海道選出東武次官、砂田重政参与官に陳情して、とうとう総工費四十万円、昭和六年から五カ年継続事業として、初計画を貫徹した。知事は会津出身知事村井八郎のときである。

壮大なスケールと興奮で叩きつける西部劇巨編！
超ステレオ音響　テクニカラー
マッケンナの黄金
グレゴリー・ペック／オマー・シャリフ／テリー・サバラス
華麗なる7大作戦を描く……カラー作品
新黄金の七人　seven times seven　7×7
ガストーネ・モスキン
ゴードン・ミッチェル
ライオネル・スタンダース
エリカ・ブラン
25日まで上映中　ひかり座

品格をおくる　銘菓　平城　¥200　¥300　¥500　あさ川　いわき市平字四町目　電④5755

モーニング・セット　¥100　コーヒー　ヤクルト　たまご　トースト付き　モーニング・コーヒー　¥70　あさ7時半～正午　タカオ　平駅前不二屋ビル　電④3666

内科　放射線科　小児科　院長　四戸隆太郎　医員　四戸玲子　四戸医院　いわき市平谷川瀬字三十九町（いすゞ自動車うら）電④七七一七

貸し衣裳　新柄各種豊富にとりそろえました　瀬戸商会　平店　平・白銀町　電④7810　いわき支店　内郷御厩町久世原　電⑥2009・3320

耳鼻咽喉科　高柳医院　高柳博一　いわき市平駅前電④三八五六

マルシチ醤油　お食事がおいしくなる……マルシチ!!　▽お買い求めは有名店で　製造元　高橋弥次右衛門商店　今市市　特約店　丸仙　平水産魚市場　いわき市

TOWA SHUTTER　最高の戸締まり・最低の価格・最後まで奉仕　東和シャッター工業所　（久野金物店シャッター部）　いわき市平谷川瀬字三十九町56の5（競輪場入り口）電③2502

土地　建て物売買仲介　日光不動産株式会社　いわき市平字七町目　電④二一〇五

健康づくりに強力ルームクーラー　ダイキン　日立　ナショナル　さわやかさをお届けする　一流メーカーのクーラー　ご家庭用から……業務用まで　近代建築にピッタリの設備設計施工は今すぐセキショウで　関彰商事株式会社

平　支　店（平）③2456
小名浜支店（磐城）②3126
勿来　支　店（勿来）④7032
四倉出張所（四倉）2914
江名中之作〃（磐城）⑥7738
滝　尻　〃（磐城）⑥6152
錦　〃（勿来）②2622
植　田　〃（勿来）②2493

市況

魚類

（十八日午後―十九日正午）

十九日の小名浜港は巻網のカツオが豊漁。

【小名浜港】　巻網船五カ統　一本（前日一万　小出五千キロ）

二五〇―二一〇（小）二五―八〇（ソーダカツオ）六〇―四五▼ソリガツオ　一万三千㌔（大）一五二（中）一三〇―九六（小）八五―八一▼アワビ　四百㌔　一三三〇―一二五〇

【江名港】　水揚げなし　巻網船一カ統　一本（前日船一万　小出五千キロ）

【中之作港】　巻網船一カ統　一本（前日）▼巻網カツオ　七万六千㌔　一三六五―一三〇（〃）

野菜

千㌔　一二五

▼茶豌　一七―一〇（束）
▼ニンジン三〇〇―一〇〇（㌔）
▼ゴボウ　八〇―二〇（〃）
▼大根　七〇―一五（〃）
▼ネギ　五五―二五（〃）
▼タマネギ　八一―一〇（〃）
▼キュウリ　六五―一〇（〃）
▼ナス　七五―三〇（〃）
▼ナガイモ二〇〇―一五〇（〃）
▼バレイショ　三〇―一〇（〃）
▼枝マメ　四五―一五（束）
▼ササゲ　三〇〇―一〇〇（㌔）
▼カボチャ　三五―二〇（〃）
▼トマト　一〇〇―五〇（〃）
▼サトイモ　一〇〇―五〇（〃）
▼ニラ　一七―一二（束）
▼ピーマン　一〇〇―八〇（㌔）
▼モヤシ　二五（〃）
▼根ショウガ　一五〇―八〇（〃）

果物

▼リンゴ　二〇―一五〇（㌔）
▼ナシ　一五〇―二〇（〃）
▼ブドウ　二三〇―一二〇（〃）
▼モモ　二三〇―六〇（〃）
▼スイカ　二〇〇―一五（〃）
▼蒼ミョウガ一〇〇―一〇〇（㌔）
▼トウキビ　八―五（本）
▼玉子　二二―一〇（コ）

ただ今特
現金・月
☆いわき個
平・

作業服・事務
あなたの職
会社・病院・商店・
直属工場＝内郷高

・肉まん……一コ　三〇円
・あんまん……一コ　二〇円
・レーズンフラワー……二〇円
・ローヤルスポンジ……一五円（白・茶）

懸賞嬉本舗　平・六町目　電④4797

内科　小児科　高久医院　いわき市平字紺屋町　東洋紡前電④一五一二

空　練習　▽連絡先　平（〇二四六）六一三九〇三　服部　久

福島テレビ ③

※印はカラー

6・15※勇者マッコード「勇将の苦しみ」
7・00※でっかくいこう
30※55号決定版！
8・00※「歌のグランプリ」森山良子　奥村チヨ　伊東ゆかり　ザ・タイガー　カルメン・マキ
9・00※「おやじ太鼓」進藤英太郎　吉川ますみ　小坂一也　あおい輝彦
30　さすらい「小椅挽歌」天知茂　佐藤友美
10・00※水戸黄門「小田原暗殺網」東野英治郎　杉良太郎　嵯峨正ほか
11・10　悪への挑戦▽死の商人

みもの

総合・夜8・00

あひるの学校

千鶴子も里帰り中とあって、めずらしく一家四人が顔をそろえた日曜の午後、あるテレビ局のスタジオから電話がかかってきて、「コンピューター占いのテレ

幻想におちいった俊彦

「君たちはねらわれている——海の星より」

つづいて五人のボートがいたずらされ、さらに一日おいて、二通めの意地悪な手紙が五人のもとに巧妙にとどけられた。

「事件はきょう起きる……」五人は色めきたった。そして予告どおり、平和な浜辺の村に事件が起きたのだ。

鳴りひびく半鐘の音、必死に現

そのヒネクレしたものいいに、突如雷撃が発生し、黒田の頭上に落ちた。

アテくされてさっさと席を立つ黒田に再度の落雷。洋二の弾く美しいメロディーが亡き父の心を洗っているころ、かおる（沢田雅美）はいつにもなくションボリと、そのメロディーを聞いていた…。

水戸黄門

（第三種郵便物認可）　いわき民報　（夕刊）　昭和44年8月19日（火曜日）第7138号（4）

ステージドリルで魅了
◇サマーコンサート◇
亜細亜大学吹奏楽団

本社後援の亜細亜大学吹奏楽団サマー・コンサートは、十六日午後五時半からいわき市小名浜、磐城市民会館ホールで開かれた。第一部はアルフォードの十字架など常任指揮者、柳原栄氏（芸大）の指揮で五曲が演奏され、第二部は演奏しながらいろいろな体型をつくるステージ・ドリルがはなやかに行なわれた。続いて瀬村孝夫主将、小名浜高校プラスバンドも特別出演した。

【亜細亜大学吹奏楽団のサマー・コンサート】

校出身長瀬愛、勿来高校出身小沼英昭両君ら三人が紹介され、花束が贈られ、第三部の招待演奏では小名浜高校プラスバンドも特別出

亜細亜大学吹奏楽団は四十七人で編成され、うち三十数人が去る九日からいわき市小名浜、万里荘に合宿して練習していたもので、小名浜の地方演奏を皮切りに十八日には平都宮市民会館で演奏会を開いた。

お世話になったプール掃除

二学期を前に平一小生

夏休みも余すところあと二日、いわき市内小中学校の児童生徒は宿題の仕上げに大いそがしだが、平一小の六年生十五人は十六日午後、プールの大掃除を行なった。夏休みが始まった先月二十一日から学区内町内会のこどもたちに開放したプールは連日満員で、さる十三日に一応終わった。

同プールは二学期初めの八月下旬まで児童たちが学年別に使用するため、大掃除となったもの。児童たちは大きなデッキブラシを持

【プールの掃除に汗を流す児童たち】

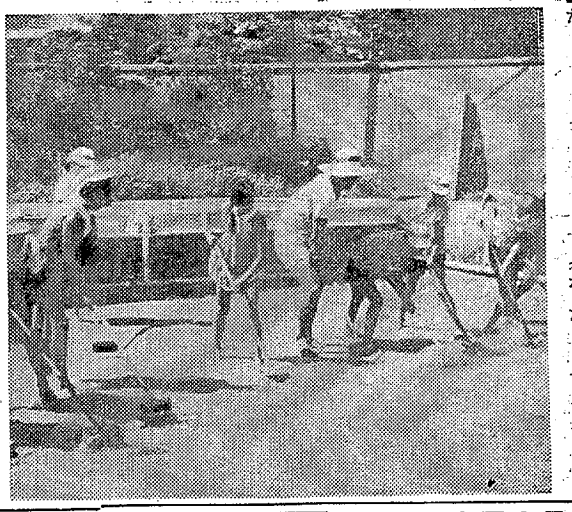

って先生の号令で〝ヨイショヨイショ〟と汗を流して掃除した。

平商新聞部OB会総会

平商新聞部OB会総会は十五日午前十時から平市民会館で開き、役員を改選、会長に本郷勝好氏を選び、新年度事業計画などを協議した。

加工トマト指導会

いわき愚薬改良普及所三和出張所では二十五日、いわき市川前町小白井地区で、加工トマトの現地指導会を行なう。

磐城で妊婦検診

磐城保健所では十九日午後一時から妊婦検診を行なった。

勿来短歌会
七月詠草

高木　芳男

釣人の影をおとせる満潮に動きうつろう浮子を見つめつ

無果花の枝のひまより三日月が見えかくれする風たつらしも

鈴木　初子

夏草が小ぐらく茂り荒るる畑主病みてゐて梅雨の頃より

曇翳るを雨降る今日を転び寝て身内おのづから疲れ覚えつ

比佐　曠山

もや動く挽む若竹揺れながら鳴く小鳥らに歩みをとどむ

霽じめる晴れし朝の早苗田を舞ふ白蝶がいたく目にしむ

遠藤　金作

梅雨もよふ狭霧に煙る山畑に農夫ら駆き麦刈り急ぐ

絶間なく鈴吹きあぐる霧迅し樹々の葉裏の探み合へる見ゆ

松本　千秋

感王嶺に疾風は間なく吹き上ぐる濃霧ごとりて樹氷が咲くも

コンクリート路次に落ちたる雀の子けいれんやまざり双足赤し

時めけると歌人宿に居合して音が気が弱く逢ひをためらう

家にありて物憂く閉き居し盛夏も今はも恋ほし山の湯に来て

鈴木　武夫

日ぐれ時幹大樹に陽の差してうつつにしみる蝉が啼く

憂き日の稲田に遍へる乙女子の野良着の雲袖に拭きぬつ

樋田　勝恵

ふかぶかと霧ひろごれる濡れなずむ港のサイレン遠鳴り止まず

気のふれし娘を迎へに来し母の謝する言葉のいとしく聞こゆ

渡辺　和枝

予定表書き込み居れば七月の思い出づる日幾日か数ふ

朝霧の流るる肌の感触を楽しみにつつ思い出に耽ける

菅原　三代

初なすびみ仏に供へ朝明けを胥負い売りし日のよみがえり来も

午睡より覚めたる子等あらいざる子もありて四眠起きの斎庖はす

田子　仁郎

収穫のおくれてのこる玉蔬が土よう出でて雨にぬれるつ

樹山の青葉がくれに啼き群るる稀は見えず梅雨ふる日暮れ

伸び過ぎし甘藷畑を剪り雨を待つのが、ことしあたりからやや顕著になるのではあるまいか。

言うまでもなく現代短歌とは、実相を新しい角度から個入した時点で把握した躍動を、感動ありのままに新しい線の透った歌調（リズム）で、ことばの新しさによって流露したものでこそ、強靭で、余韻があり、人に訴え、芸術価値の高いものである。

それにひかえ、真実の感動を探究がおろそかなために、稀薄な、音律のそろわない浅い感動によって、安易に堕めようとすると、あせる間隙を縫って、主観が右往左往して、そのあげくは冗慢な、甘い、羅列によって、平板に埋め表現された作品になり真実の感動から全くほど遠い発酵な、しかも乱線したものとなり、やがては、作歌を重ねるにつれこの習癖がつきまとい、いつか感動が凝固してしまい変うべきではあるまいか。

きょうからは、自己のあらゆる感動をば責任において、執念もって探究を深め、やがて真実を真実に詠める没我な歌人となることに自己脱皮を試むべきではあるまいか。

（鈴木あっち人）

伊藤真砂常

山風の涼しく軍裡の緑高く

国玉　碧笑

朝霧の雨となり行く百合の道

大方歩山子

老鶯や霧に灯してバス駆くる

綿引　欣哥

泉汲みふくみて息をしづめをり

木下　木兎

しづかさに添水の音をくり返し

熊谷とほる

山路きて写生の一人百合の花

【後記】七月二十日赤井嶽行の句中、先生の選を受ける下界の暑さを他所に涼しい常福寺の座禅に句会を開き、写生の句が多く佳句を得てまずまずの成績でした。

平ひとばえ会研究句会

皆吉爽雨先生選

松本　菊朗

簡音をたよりの山路青葉づく

走り根の踏なす山路夏木立

夏草や十二神将像ごろる

吉田　茂堂

釣人の木下闇へと還れけり

法燈に日傘たたみて礼拝す

三浦　予風

谷急に万緑いよだたはるほととぎす長福寺坂二曲り

伊藤寒山子

本下闇参道木の根さし交はし

あわのや酒店
【和・洋酒／食品】
いわき市平字大工町12
TEL・4－2410

大黒姉妹品・ガス釜の最高品
コーシボイラー
燃料は石油と同じ　しかも早くて安全／　5か年保証
東部ガス　ガス器具販売　ふろセンター
大黒釜屋
本社工場平・正月町電④9251代　平・堂ノ前電④109代

宝石・貴金属の月賦開始／
サインひとつでOK
お買いあげのユビワは
イニシアルをお入れします
貴金属・宝石・装身具専門
勇根堂
平・中町（竹林病院川向かい）電④6726

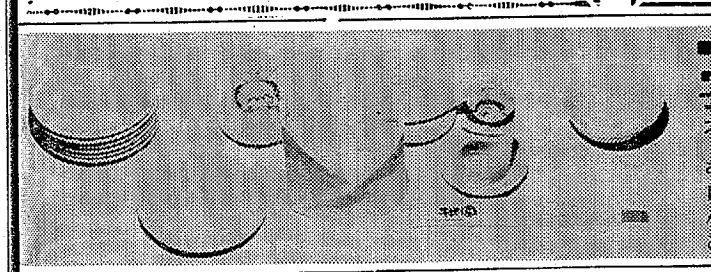

■職場の■仲間との■ご家族連れの
宴会・会食は
スペシャル・ルームをご利用ください
あっさりしたく中華風ひやむぎ〜から　夏バテを防ぐスタミナ料理まで　お気軽にご賞味ください
小人数での宴会・会食には予約の必要はありません
ご相談に応じます
冷房完備
中国料理
桃園
chinese restaurant
■いわき市平駅前不二屋ビル2F（4）3048

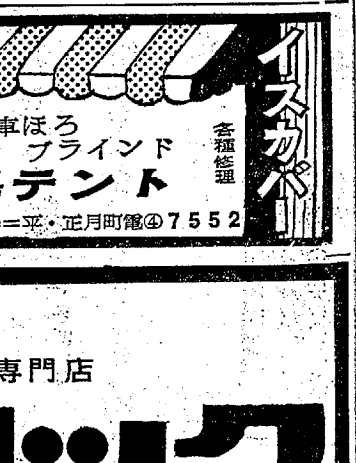

イスカバー
車ぼろ　ブラインド　各種修理
テント
＝平・正月町電④7552

専門店
ック

0.5㎜芯
■事務用に
■製図用に
最適！
岡萬年筆店
いわき市平字三町目電④4333

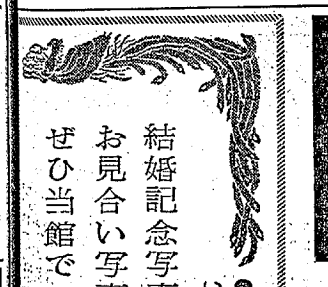

結婚記念写真
お見合い写真
ぜひ当館で…
■出張撮影いたします
岡山写真館
いわき市平南通り電（平）④2922

建築材
銘木・新建材
総合センター
床柱
とこばしら
万
協栄木材株式会社
いわき市平字柿屋町40
TEL・本社②1321代表　工場④2235

牛豚肉問屋
肉のご相談は
どんなご相談
でも承ります
たいらの
緑屋
本店いわき市平字一町目
電③0185代
支店いわき市平字田町
中央通り電④2794

無線車を
ご利用ください
■電話■
本社②2175（代）
④2640
草野営業所　④5647
好間営業所　④5372
尼子タクシー

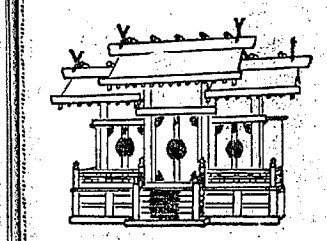

製造・販売
お宮の橋本屋
平・新川町　電④3948
（五町目バス停前）

【新建材部】銘木ラスボード　永大プリント　ラワン板割り
【建築部】小野田セメント　カイハツセメント代理店　タイル販売及び工事まで　中川ヒューム管代理店
高橋建材店
いわき市植田町本町二丁目
建材部　電②2933
建築部　電②2951

佐藤産婦人科医院
（入院応相談）
院長　佐藤　稔
いわき市平字大町（NHKうら）　電④2715

給食　調理材
集団給食材料…卸し
和・洋・菓・喫茶・食堂材料
輸入食料珍味
常磐食品
いわき市平字童子町3
電（4）6554・2028・4064

今夜の番組み

NHK 第一 1340KC

6・05 じょうずな話し方「説得」説得力とは何か
15 家庭音楽会
7・00 ニュース▽ニュース解説
30 プロ野球「フライヤーズ対ブレーブス」＝中止の時＝7・00歌謡ヒットメロディー8・03演芸9・05ポピュラー・アルバム
9・40 ニュース特集
10・15 きょうの問題
30 古典落語「唐茄子屋政談」三遊亭円生
11・05 夢のハーモニー「瑚珊礁の彼方に」「月の夜は」「ブルーハワイ」

NHK 第二 1540KC

6・00 そろばん教室「4級のわり算」
20 基礎英語
40 英語会話
7・00 ラジオ農業学校
15 統基礎英語
30 中学生の勉強室　社会
8・00 通信高校講座・数学Ⅰ
40 通信高校講座「現代国語」（1）
9・00 通信高校講座・英語A
20 通信高校講座・日本史
10・20 通信高校講座「倫理・社会」

みんなのじゃんがら

ラジオ福島 1060KC

6・00 ニュースハイライト
30 一万円クイズ
40 プロ野球火曜ナイター「アトムズ対巨人」＝中止の時＝6・40ナイターショッキー7・30歌謡スナック8・00歌謡なんでも寄席9・00その心は歌謡曲
9・50 一口寄席
10・00 ヤング・ヤング・ヤング　前田武彦
30 ミュージック・イン・ハイフォニックくフィフスディメンション特集＞輝く星座　ソウルビクニックほか
11・10 大学受験ラジオ講座「英作文」「現代国語」

総合テレビ 4

※印はカラー
6・00 こどもニュース
05 夏休みカメラ紀行
20 五人と一ぴき「いじわるな手紙」
7・00 ※きょうのニュース
30 ※NHK特派員報告「ルーマニア」
8・00 「あひるの学校」安部徹　三田一郎　川地民夫　市原悦子ほか
9・00 連続ドラマ「結婚」大出俊　由美かおるほか
30 ※ニュース▽ニュースの焦点
10・10 ※日本の美（再）
40 時の動き
11・20 ※新日本紀行（再）

教育テレビ 10

※印はカラー
6・00 スペイン語講座
30 ※みんなの科学　工作シリーズ「立体標本」
7・00 英語会話
30 商店経営「お客をつかむ売値」
8・00 教養特集「伊達政宗」　今東光　森繁兵衛　山田野理夫ほか
9・00 通信高校講座「数学Ⅰ（第1部）」
30 通信高校講座「数学1（第2部）」
10・00 通信高校講座　古典乙
30 通信高校講座「数学2A」
11・00 たのしいフランス語
30 大学講座「心理学」

福島テレビ 8

※印はカラー
6・15 ※勇者マッコード「勇将の苦しみ」
7・00 ※でっかくいこう
30 ※55号決定版！
8・00 ※「歌のグランプリ」森山良子　奥村チヨ　伊東ゆかり　ザ・タイガー　カルメン・マキ
9・00 ※「おやじ太鼓」進藤英太郎　春川ますみ　小坂一也　あおい輝彦
30 さすらい「小樽挽歌」　天知茂　佐藤友美
10・00 ※水戸黄門「小田原陣」「小田原陣総館」　東野英治郎　杉良太郎　横内正ほか
11・10 悪への挑戦▽死の商人

みもの

総合・夜8・00

あひるの学校

千鶴子も里帰り中とあって、めずらしく一家四人が顔をそろえた日曜の午後、あるテレビ局のスタジオから電話がかかってきて、「あなたはいつの時代に生きるべきであったか」を、コンピューターの解答がバチバチと打出されてきた。

解答をみてあきれた一家は、スイッチを切って無視しようとするが、いつの間にかその暗示にひっかかってしまい、まず「アナタハゲンシジダイニ　イキルベキヒトデアル」というご託宣を受けた千鶴子が、幻想にとらわれた。

その幻想のなかでは、千鶴子はトラの毛皮をまとった妖えんな美女。一妻多夫制の社会とあって、男たちはよりどりみどり。俊彦に生き写しの彼女の父は、空を飛ぶことを夢みるかい性なしの男で、ついに人工翼を使っての実験に失敗、墜死してしまう。

つづいて「セイブゲキジダイ」に生きるべきだとされた妙子は、酒場を経営する俊彦にそっくりの老カウボーイを父に持つかれんな娘という幻想にひきこまれる。

めっきり体力のおとろえた父親は、権藤重役にそっくりのメキシコ人にバクチで店をのっとられ、父娘は路頭に迷うが、娘はけなげにも彼をはげまし、再びバクチにいどんだ父親はみごと店をとりかえす…。

一方「ヘイアンジダイ」に生きるべきだったとされたさおりも、あとを追って幻想へ。

新進歌人として売り出し中の彼女、すっかり実力をなくした俊彦そっくりの老歌人の父が、出世の妨げとなり悩むが、それを察した父が自殺する。

そして、「ショウワ84ネンゴロ」生きるべきだったとされた俊彦のおちいった幻想では、彼はなんと九十六歳の誕生日を迎えたばかりの老人となった。

耳もすっかり遠くなってもうろく気味だが、六十七歳の千鶴子、六十四歳のさおり、六十一歳の妙子をはじめ、たくさんの孫やひ孫に囲まれてご満えつ。そこへ突然ひとりの男が「お父さん、ぼくはあなたの落とし種です」と登場してきてキョッとなったところで幻想からさめた…。

五人と一ぴき

総合・夜6・20

いじわるな手紙

夏休み——。五人はホームズを残して、西伊豆の海にやって来た。まっかな太陽、あおい海。なにもかも忘れて五人は波とたわむれた。

同じ日、東京から姉に付き添われてやって来た一人の少年がいた。藤井道夫というその少年は、生まれつき海が大好き。毎年夏になるときまってこの浜の別荘にやってくるという。だが、少年は足が悪く、それが少年の心までともすると不健康にしていた。

あくる日、五人のところに無気味な手紙がとどけられた。

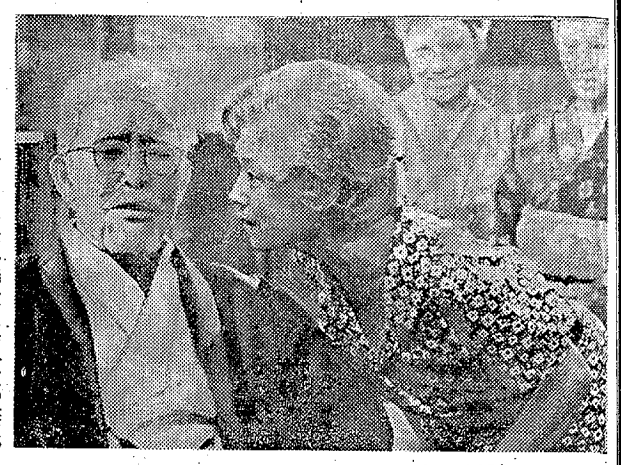

＝あひるの学校＝コンピューター占いのテレビ番組に影響され　幻想におちいった俊彦

＝五人と一ぴき＝伊豆の海岸に来た五人組は〝海の悪〟から不思議な手紙をもらった

「君たちはねらわれている——海の星より」

つづいて五人のボートがいたずらされ、さらに一日おいて、二通めの意地悪な手紙が五人のもとに巧妙にとどけられた。

「事件はきょう起きる……」五人は色めきたった。そして予言どおり、平和な浜辺の村に事件が起きたのだ。

鳴りひびく半鐘の音、必死に現場へ走る五人——その姿を高台の別荘から一部始終ながめて笑っている少年の姿があった……。

木下恵介アワー

福島・夜9・00

おやじ太鼓

何カ月ぶりかで、鴛家の広間から二（西川宏）の弾くピアノのメロディーが流れた。久しぶりに訪ねて来たわが家。夕食をたべたら、またあのうっぷんたまったバーへもどってゆく洋二だが、〝おやじ太鼓〟（進藤英太郎）はご満悦。息子に会うのに長湯してオーデコロンまでつける始末。

お気に入りの嫁待子（春川ますみ）手製のみつ豆をたべ、家族を集めて洋二のピアノを聞いているところへ、やめた運転手のあとがま予定者黒田（小坂一也）が履歴書をもってやって来た。どことなく暗いカゲのある男だった。

そのとたんネクレしたものいいに、突如雷雲が発生し、黒田の頭上に落ちた。

フテくされてさっさと席を立つ黒田に再度の落雷。洋二の弾く哀しいメロディーがヒネくれた男の心を洗っているころ、かおる（沢田雅美）はいつにもなくションボリと、そのメロディーを聞いていた…。

水戸黄門

福島・夜10・00

小田原喧嘩駕籠

役人と結託して小田原城下のカゴを一手にぎり、法外なカゴ賃で旅人を困らせていた大口屋（戸上城太郎）をこらしめ、町に静けさをとりもどすはなし。

助さん（杉良太郎）格さん（横内正）は、女手でカゴ屋四代のしにせを守る小夜（春川美子）を助けて、なぐりこみをかけてくる大口屋の雲助どもを相手に大あばれ。悪をにくむ助さん・格さんの若い情熱に、ニヒルな浪人田沢軍十郎（大木実）も、明るく生きる気力をとりもどした。

天下の副将軍水戸黄門光圀（東野英治郎）の突然の訪問に、小田原城は大さわぎのうちに、わいろをもらい、悪行のかぎりをつくした悪徳役人は成敗された。小田原の大掃除を終えた黄門一行は、箱根へ急いだ。光圀の実子、頼重が治める高松藩に内紛が起こったのだ…。

きょうの

ステレオ

FM・夜7・00

邦楽鑑賞

箏曲の名作をきく。最初の「江の島」は、江戸時代、山田検校がはじめて山田流の作品として発表したもの。当時、にぎわった江の島の弁財天を中心に、付近の名所や由来を唄い演奏するもので、貝づくしの小唄のくだりはくだけておもしろく、後段は荘重味を持つなど、聞かせどころも多い。

出演は唄と箏・上原真佐喜、箏・大塚恵佐恵、三絃・田中佐喜秀。

ほかに、宮城道雄の作曲で、「富士山」「谷間の水車」「瀬音」「四季の柳」。

FM放送

☆はステレオ

6・00 夕べのひととき〈ディスクジョッキー〉
7・00 ☆ステレオ邦楽鑑賞〜箏曲〜「江の島」「富士山」「瀬音」「谷間の水車」「四季の柳」
8・10 ☆ステレオコンサート　ハラ「フルート四重奏曲長調」　アントニン・ドヴォルザーク「弦楽四重奏曲ハ長調」　イヒャ作曲「ヨーゼフ・ミスリヴェチェク作曲ほか
10・15 文化講演会
11・00 35 イングリッシュアワー「僧朗読　有島武郎作「僧濃日記」河路勝

あすの運勢

八月二十日（水・友引）

小川石洲

【1月生】相手の話はよく聞いて判断せよ、早合点はマイナスに
【2月生】好転のきざしがある油断せず最後までがんばりとおせ
【3月生】自分の力のおよばぬことに無理するな、協力得て有利
【4月生】親切にしすぎて誤解を招くことあり、深入りするな
【5月生】運は身近にあり、幸抱してチャンス待ては好転する
【6月生】視野を広く持てば面白いことあり、争えばマイナスに
【7月生】声あって姿なきごとき日、思い切って当たって砕けよ
【8月生】引っ込み思案するときではない、ねばりと勇気で押せ
【9月生】思いがけぬ出費あらんなにごとも控えめが安全なり
【10月生】心から協力してくれる友を求めよ、独走せぬこと
【11月生】平穏のようだが波乱を含む、慎重に行動して安全なり
【12月生】なにかと急ぐが有利、ぐずぐずすればチャンス失う

ご宴会・ご会合・ご家族づれでどうぞ！
中国菜館　鷹鳴春
・専用駐車場があります　平・才槌小路　電3—1388

平公園下　お写真　舘林　電④三三九六

日よけ　シート・カーテン　内外装テント　自動車ほろ　キャンプテント　ブラインド　各種修理　合資会社　敷島テント　イスカバー
本店＝平・大町目電④7551　工場＝平・正月町電④7552

新発売　エビフライカレー　¥250
特様のご要望により＜エビフライカレー＞を始めました！ご試食ください！
銀座店　TEL・④8511
★ビーコックカレー★エッグカレー★チキンカレー★ビーフカレー★エビカレー★カツカレー
カレー専門店　ピーコック

タクシーのご用は…　常交タクシー
本社（3）2343（フミヨサン）
松ケ岡営業所（4）3410
神谷営業所（4）3214

うなぎ　季節料理　割烹　栄　平・新田町　電④4063 7525

ご婚礼披露・会議　社交・パーティーは　平市民会館て
エアコンディショニングのきいた会場をお早目にご予約ください
・お電話いただければご予定に合わせてご便宜をお計らいいたします
ウエートレス募集中
平市民会館食堂　平・三崎（02462）③0347

ニューマン0.5㎜シャープペンシル　PAT. NO. 721163
■事務用に　■製図用に　最適！
岡萬年筆店　いわき市平字三町目電④4333

結婚記念写真　お見合い写真　ぜひ当館で…　●出張撮影いたします
岡山写真館　いわき市平南通り　電（平）④2922

製造・販売　お宮の橋本屋　平・新川町　電④3948　（五町目バス停前）

小川医師が市に協力

好間病院 外科医不在を一応解消

いわき市立病院の一つ国民健康保険好間病院（大内敏院長）の外科担当副院長が昨年十二月、一身上の都合でやめていらい空席となって地区民に不安を与えていたが、市の鰹状に一医師が臨

さん(三)が大型ダンプを運転、いわき市金山町方面から同市佐糠町地内の自動信号機のところで、常磐共同火力勿来発電所の方へ左折しようとしたところ、後ろからバイクに乗って超スピードで走って来た北茨城市大津町三ノ五ノ五、大工伊藤三男さん(七)はダンプを追い越そうとして誤って追突、強く全身を打って即死した。

同署の調べによると、伊藤さん

（第三種郵便物認可） いわき民報 （夕刊） 昭和44年8月19日（火曜日）第7138号（6）

【海獣の珍芸を一覧になられる三笠宮さま】

三笠宮さまは十六日、照島ランドをたずねられた。湯本駅から自動車で午後一時半ランドに着かれた宮さまは、ホテルで小憩のあと、一般の人たちの歓迎に応え、かるく会釈しながらホテル前のランドにはいられた。

同ランドではイルカの〝火の輪くぐり〟〝イルカのくす玉ひらき〟また〝アシカのタル乗り〟など海獣の珍芸を興味深くご覧になり、説明役の鳥羽山照夫園長に「イルカは水中から陸上が見えるのですか…」と質問するなど。同二時、湯本へ向かわれた。

イルカは水中から陸上が見えるのですか

三笠宮さまが質問

市長賞に木村君

真弓書道展に47点入賞

真弓書道会いわき支部（佐藤北一子 渡辺泰子 中野哲男 斎支部長）主催、本社後援の第一回いわき支部書道展は十六日から十八日まで平市民会館展示ホールで行なわれる。出品作品は百十点。力作がそろい木村祐利君（平二中）の作品「出塞尚秋多」が市長賞を獲得したのをはじめ四十七点が入賞した。入賞者次のとおり。

▽市長賞＝木村祐利（平二中）▽市教育長賞＝木村芳野（同）▽市議長賞＝佐藤孝一郎（草野小）▽いわき民報社賞＝西山とも子（同）▽真弓書道会会長賞＝中根育子（平六小）樋口千津子（同）▽中神谷青年会会長賞＝新妻由香利（草野小）▽真弓書道会いわき支部長賞＝林小津枝（平六小）小林由紀子（大浦小）脇沢俊鵬（平六小）▽特選＝渡辺裕子 吉田恭子 木村百也 大橋利恵 渡辺真悠美▽奨励賞＝佐藤大和 瀬谷 光広 沢田茂盛 盛 朋美 永井ちひろ 渡辺操子 西山安美 新妻由利子 岡本良子▽佳作＝渡辺千種 木村澄江 塚田幸恵 相川真紀子 阿部玲子 粥塚洋一 樋口和弘 佐藤久美子 豊田浩子 佐藤浩人▽努力賞＝渡辺裕美 安住文枝 吉間澄子 矢吹ひとみ 渡辺正実 吉田充徳 西山文弘 安達正則 木村光一郎 瀧佐敏明 松本久美

【真弓書道展に力作すらり】

平商Aチームが知事賞獲得

県珠算競技大会

県商工会議所連合会主催の第十六回県珠算競技大会は、東北珠算競技大会の予選を兼ねて十七日午前九時から相馬市民会館で行なわれ、熱戦をくり広げた結果、団体学校の部で平商Aチームが優勝、県知事賞を獲得した。同大会には一般の部四十二人、学校の部三十人が参加した。いわき関係の入賞者つぎのとおり。

◇団体▽一般の部②常陽銀行平支店▽学校の部①平商A②平商B◇個人▽一般の部③小磯悦子（常陽銀行平支店）▽学校の部②遠藤忠利（平商）林美代子（同）③高萩喜和（平商）

◇読み上げ暗算▽学校の部②磯上マリ子（平商）

◇読み上げ算▽一般の部③森田敬子（常陽銀行平支店）▽学校の部③遠藤忠利（平商）

施設めぐり定員にあと四人

28日、実施を前に

いわき市は二十八日午前九時半から市民希望者による施設めぐりを行なうが、定員五十人に対し四十六人が申し込み、締め切りまであと四人になった。

参加申し込みの四十六人のうち三十一人が女子大生を含む女性群で、やはり主婦だけに家庭生活に直結する施設のあり方をみようという意欲が強いようだ。

教諭研修会 いわき市小中学校の教諭研修会は十七日午前九時から小名浜一小で行なわれた。

植田の仮装盆踊り入賞者

いわき市植田三業組合、植田婦人会、勿来消防植田二十五分団、植田商店会共催の仮装盆踊り大会は、十六日夕やみ迫るころから植田公民館前横道路でヤグラを中心に数千人の男女が集まって郷土色豊かな盆踊りが繰り展げられた。仮装踊り手は前年よりも少なく、おまけに奇抜なものもなく人気はなかったが、審査の結果次の仮装者に賞金が贈られた。

①消防団員五人の御神輿（五千円）②アフリカ旅行（三千円）③一ツ目（一千円）④カッパ（一千円）⑤大野牛乳店（一千円）⑥コジキ（一千円）▽参加賞植田南町婦人会。

青年部成奉仕会 校正が立正

盲ろう学校を除草

立正佼成会平

立正佼成会青年部（伊藤昌

◉…うだる暑さの十三日午前十時二十分ごろ、いわき地区機動警ら隊に一一〇番がはいった。「小川で乗用車が転落、人がはいったままで出られない…」という主婦からの通報。スワ大事故？と機動警ら隊と平署のパトカー二台が急行した。

◉…現場に着いてみると、県道わきを流れる幅五十㌢くらいのみぞにガラスの破片が飛び散って乗用車は屋根がペチャンコ、運転していた会社員のAさんは左足などに二週間のケガだった。砂利道にハンドルをとられてこの事故となったが、かけつけたおまわりさん、大事故でなくてよかった…とホッとひと息。

弥右エ門のカスモチ
甘い酒
大和川酒造店吟醸
発売元・大喜多や
平・材木町 電3-3722

質
平・かじ町
電④2088
草野質店

割烹 月ふね
いわき市平字南町 電④9191
支店・平カントリークラブ内 電⑥3290

帰省して二万
四千円を寄託
東京都江東区深川平野町二ノ一四、谷平雅子さんは十五日、平社会福祉協議会に二万四千円を〝恵まれない人に…〟と寄託した。谷平さんはお盆で実家に帰省中。

くらし随筆
交われに朱ばまに…
永井俊正

人間はすべて日常環境の中に生活を営んでいる。昔から「朱にまじわれば赤くなる」という教えがあるが、どんな人でも次第にその環境に染まって行く。とくに思春期にある男女にはある好奇心から、次第に悪の道へとはいりやすい。毎朝テレビで放送されるモーニングショーを見ることがあるが、涙なくして見ることのできない悲劇が限りなくある。私はどこか現代社会にヒントのくるっているところがあるような気がする。

かつて七色に輝く赤線地帯があったころ、社会は現在よりもっと秩序があったように思う。人間疎外から、また風紀上から、赤線地帯は禁止されたのだろうが、現在の社会を考えると、ちぐはぐ的に思われて仕方がない。

子を持つ親としてだれ一人りっぱに成人されるを願い、未来の希望に向かい無限の大空に羽ばたく日を楽しみに待つのである。戦後わが国は飛躍的発展を遂げ工業国として世界第二位にランキングされたことを聞き、私は嬉きとともに誇りを感ずる。

今やわが国の人口は三分の二が昭和生まれであるとのこと、これからの日本を担う者は若き青少年であるということを考えた時、家庭教育と学校教育とが相俟って、ピンボケのないりっぱな社会を造り上げたいものである。

（四倉町商連会長）

ことしの自慢は料理です
真夏にそなえてスタミナ料理も
メニューに加えました
串かつ ¥150
しゅうまい ¥100
春巻き ¥100
とり唐揚げ ¥150
カニコロッケ ¥200
エビフライ ¥200
焼きとり ¥100
毎週土曜日ヒロ・ハワイアンズ常時演奏
不二屋ビル屋上
ビヤガーデン
営業時間PM5：00→10：00★平駅前PHONE（4）8840

佐藤胃腸科
佐藤勝夫
いわき市内郷綴町上馬場（内郷力行会うら）電⑥三七三五

肉は広越
平・新田町
電④三七二六

東宝
予告！
世界館ビル2階 平東宝劇場 9月4日 新開場！
開場番組み第一弾（9月4日～30日）（東宝民劇は9月2日まで 3日は休館）
日本海大海戦（三船 加山）いま絶賛前売り中！
同時上映・コント55号 人類の大弱点
大人 学生 三〇〇円（当日大人四〇〇円 当日学生三五〇円）
海底2万メートル
緯度0に展開する
驚異の科学攻防戦！
緯度0大作戦
監督・本多猪四郎 宝田 明
特技監督・円谷 英二 シーザー・ロメロ ジョセフ・コットン 岡田真澄 中山麻里
カラー作品
ボクラのアイドル
星飛雄馬の熱血物語
巨人の星
原作／梶原一騎・川崎のぼる
同時上映 キングコングの逆襲
▽平方部小・中学校推せん映画▽
好評26日まで続映！東宝民劇 冷房中 TEL ⑥3322

映画は大映
カラー作品
新・平家
勝が斬る！仲代が斬る！三島が斬る！裕次郎が斬る！
史上空前！四大スターの激突！
勝 新太郎
仲代 達矢
三島由起夫
石原裕次郎
同時上映・カラー作品
女賭博師丁半旅
絶賛上映中！ 世界館ビル地下 冷房完備 平大映 TEL・④4555-8

ボーリング
TEL・02462④8366～8

小川医師が市に協力

好間病院 外科医不在を一応解消

いわき市立病院の一つ国民健康保険好間病院（大内敏院長）の外科担当副院長が昨年十二月、一身上の都合でやめていらい空席となって地区民に不安を与えていたが、市の懇請に一医師が臨時ならと協力申し入れがあって二十日から勤めることに決定、八カ月ぶりに一応外科医不在問題は解消、地区民はもちろん市関係者をホッとさせている。

昨年暮れいらい八カ月ぶり

好間病院は現在七十四ベッドを持ち、外科、婦人科、内科など五科で内科医、外科医各一人、看護婦十二人で入院患者と外来患者の治療診断に当たっていたところ、突然外科医の巣原輝太郎氏が辞任した。炭鉱のマチであるなど地区的な特徴でとくに外科系統の患者が多かっただけに市をあわてさせ、慰留に努めたがならず、その後磐城共立病院の協力でなんとか急場をしのいできたが、人命を預かる問題だけに市当局をやきもきさせ、東北医大その他へ医師補充の交渉に奔走しているうち半年以上を経過してしまった。

こうした好間病院の実態を知ったいわき市勿来に住む小川修一郎氏（三）が「臨時なら協力しても…」と協力を申し入れたことから、市ではわたりに舟とさっそく依頼、二十日から勤務することに決まったもの。

小川氏は東大卒の医学博士で外科専門とあって、好間病院を始め地区民は大喜びだが、ただ問題は臨時ということで全国解決とはいわれないことだが、外科医不在に追われ、あせって人探しをするよりも、こんどは腰を据えて人探しに力が注げると、市は不在解消とともに小川氏の協力に感謝している。

橋本市民部長の話＝願ってもない方が協力を申し出られて本当に助かりました。地区民のためにもこれ以上のことはありません。市としても小川先生のおられる間に、後任者を探して安定して医療体制を一日も早く確立できるよう努力できます。

古川副会長が新盆返し自粛

勿来の新生活運動進む

いわき市勿来新生活運動推進協議会（緑川喜澄会長）は盆返しを呼びかけて運動したが川部、山田の両地区ではこれを励行、錦町でも四カ所で実践活動にはいるなど逐次運動効果を高めているが、副会長古川クラさん（いわき市婦人団体連絡協議会会長）も率先模範、新盆返しを自粛した金二万円を同協議会の活動資金にと寄付した。

勿来地区は四倉地区とともに早くから新生活運動にはいっており、市街地の植田、勿来地区を残しほとんど浸透実践しているので、今後の活動目標を両地区にしぼって努力することになった。

女子寮にもぐり込む

磐城署は十九日、いわき市江名字北町二七、漁船員佐藤清一（二）を住居侵入の疑いで逮捕した。

調べによると佐藤は同日午前三時半ごろ、同市小名浜字播磨の作二の一、常磐交通小名浜営業所女子寮（管理人前田信雄さん）二階にあがり込んでいたもの。

なお佐藤は傷害や婦女暴行など前科二犯。

ダンプに追突死ぬ

十八日午後八時ごろ、北茨城市花川町上小津田、運転手岩井秀夫（二）さんがダンプを運転、いわき市金山町方面から同市佐糠町地内の自動信号機のところで、常磐共同火力勿来発電所の方へ左折しようとしたところ、後ろからバイクに乗って超スピードで走って来た北茨城市大津町三ノ五ノ五、大工伊藤三男さん（二）はダンプを追い越そうとして誤って追突、強く全身を打って即死した。

同署の調べによると、伊藤さんの追い越し不適当と安全運転義務違反。

出刃ちらつかせながら飲む

小名浜で大工

磐城署は十八日夜、いわき市小名浜字定西三四四九、日雇大工大内義久（二）を銃砲刀剣類等所持法違反の現行犯で逮捕した。

調べによると大内は同夜十時五十五分ごろ、自宅から刃渡り十五㌢の出刃包丁をポケットにしのばせて、同市小名浜巳字辰前三八、佐藤宮枝さん（六）経営、飲食店"あけみ"を訪ね、ほかの客に出刃包丁をちらつかせて飲んでいたもの。

注意されて強盗致傷

勿来 無謀追い越しの男

勿来署は十八日午後三時ごろ、市勿来町関田、酒店経営、川地内を運行中、同町白米原田二八、大工克習今井茂仁さん（二）と同町白米光前四二、巡回セールスマン、神奈川県川崎市東門前一の一四、山本栄さん（三）の運転の普通乗用車にはねられ、左足に一週間のケガ。

内郷署の調べによると、山本さんの安全運転義務違反。

平商Aチームが知事賞獲得

県珠算競技大会

県商工会議所連合会主催の第十六回県珠算競技大会は、東北珠算競技大会の予選を兼ねて十七日午前九時から相馬市民会館で行なわれ、熱戦をくり広げた結果、団体学校の部で平商Aチームが優勝、県知事賞を獲得した。同大会には一般の部四十二人、学校の部百二十人が参加した。いわき関係の入賞者つぎのとおり。

◇団体▽一般の部◎常陽銀行平支店▽学校の部①平商A②平商B③平商◇個人▽一般の部◎小機悦子（常陽銀行平支店）▽学校の部②遠藤忠利（平商）林美代子（同）③高萩喜和（平商）◇読み上げ暗算▽学校の部◎磯上マリ子（平商）◇読み上げ算▽一般の部◎添田敬子（常陽銀行平支店）▽学校の部◎遠藤忠利（平商）

おまけに奇抜なものもなく人気はなかったが、審査の結果次の仮装者に賞金が贈られた。

◎消防団員五人の繰り出し仮装（五千円）②アフリカ旅行（三千円）③一ツ目（一千円）④カッパ（一千円）⑤大野牛乳店（一千円）⑥コジキ（一千円）▽参加賞植田南町婦人会。

青年会仕立て成奉祝会が正午に立て直立

草むしろ学校を除幕

立正佼成会平青年部（伊藤昌弘部長）は十九日午前八時から、いわき市平馬目の平直ろう学校（近藤千文校長、百二十六人）の南側中庭を含む同校周囲の除草奉仕作業を行ない感謝された。

同青年部は「大衆社会に奉仕しよう」とスローガンを掲げ、いわき市永崎海岸で清掃作業をするなど市内各地で奉仕作業をして感謝されているが、「生徒たちに気持ちの良い新学期を迎えてもらおう」と新学期を前にして奉仕作業をかって出たもの。

同校の周囲は夏休み前に生徒たちが全員できれいに除草したが、休み期間中に雑草が生えだしとくに九月には体育館の建設が予定されている南側の六千六百平方㍍の中庭一面は雑草で野原のようになっていた。炎天下部員二十人は麦わら帽子や手ぬぐいをかぶり、カマや除草機で、ひたいに汗を流しながら除草奉仕作業をしていた。

なお二十日は光風学園父兄の奉仕作業がある。

【奉仕作業をする立正佼成会平青年部員】

三地区でスギの葉ダニ発生

田人、三和、遠野地区

いわき林業事務所の調べによると、いわき市田人、三和、遠野の三地区でスギの葉ダニが発生、約百㌶がその被害を受けている。

いずれも常発地帯で、樹木の栄分が吸い取られるため、葉が黄色化しているという。この害虫が発生すると成育は阻害されるが、枯死することはないといわれている。

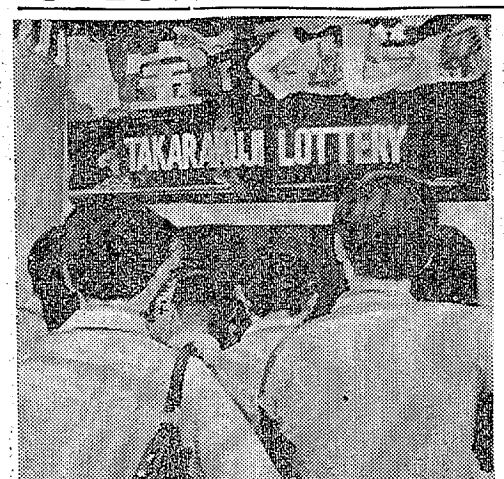

"一千万円の夢"買う

勧銀平支店 宝くじに長蛇の列

協賛の第五回全国自治宝くじが、きょう十九日午前九時から勧銀平支店前の宝くじボックスをはじめいわき市内七つのたばこ小売の店や宝くじ売り出し場でいっせいに売り出された。昨年暮れに続く二度目の売り出しだが、勧銀平支店前の宝くじボックス前には売り出し開始時間前の午前八時半ごろから行列ができ、午前九時には四十人となった。

○…その後もファンがどっとつめかけて午前中に三枚つづり約二千枚が売れた。こんどの宝くじ売り出し枚数は勧銀平支店でも"マル秘"ですのでご勘弁を…"と口を閉ざしたまま。抽せんは来月二日大阪コマ劇場で行なわれるが、おそくとも二十日の午前中には売り切れるでしょう—と同支店窓口では語っている。

○…"一等一千万円"…万国博協賛の第五回全国自治宝くじが、きょう十九日午前九時から勧銀平支店前の宝くじボックスをはじめいわき市内七つのたばこ小売の店や宝くじ売り出し場でいっせいに売り出された。昨年暮れに続く二度目の売り出しだが、勧銀平支店前の宝くじボックス前には売り出し開始時間前の午前八時半ごろから行列ができ、午前九時には四十人となった。

○…その後もファンがどっとつめかけて午前中に三枚つづり約二千枚が売れた。こんどの宝くじ売り出し枚数は勧銀平支店でも"マル秘"ですのでご勘弁を…"と口を閉ざしたまま。抽せんは来月二日大阪コマ劇場で行なわれるが、おそくとも二十日の午前中には売り切れるでしょう—と同支店窓口では語っている。

【一千万円の夢を買ってどっとつめかけたファン】

なほ

◎…うだる暑さの十三日午前十時二十分ごろ、いわき地区機動警ら隊に一一〇番がはいった。「小山で乗用車が転落、人がはいったまま出られない…」という主婦からの通報。スワ大事故？と機動警ら隊と平署のパトカー二台が急行した。

◎…現場に着いてみると、県道わきを流れる幅五十㌢くらいのみぞにガラスの破片が飛び散って乗用車は屋根がペチャンコ、運転していた会社員のAさんは左足などに二週間のケガだった。砂利道にハンドルをとられてこの事故となったが、かけつけておまわりさん、大事故でなくてよかった…とホッとひと息。

◎…うだる暑さの十三日午前十時二十分ごろ、いわき地区機動警ら隊に一一〇番がはいった。「小山で乗用車が転落、人がはいったまま出られない…」という主婦からの通報。スワ大事故？と機動警ら隊と平署のパトカー二台が急行した。

◎…現場に着いてみると、県道わきを流れる幅五十㌢くらいのみぞにガラスの破片が飛び散って乗用車は屋根がペチャンコ、運転していた会社員のAさんは左足などに二週間のケガだった。砂利道にハンドルをとられてこの事故となったが、かけつけておまわりさん、大事故でなくてよかった…とホッとひと息。

弥右エ門の力
甘い
佐藤胃腸科
佐藤勝夫
いわき市内郷綴町上高場（内郷力行会うら）㊊㊏三七三五
肉は広越
平・新田町
電④三七二六

訃報

子鍬倉神社

宮司 山部正勇 儀

（県社）子鍬倉神社宮司山部正勇儀八月十四日逝去いたしました ここにつつしんでご通知申しあげます

昭和四十四年八月十五日

喪主 山部正勇
妻 マツ幸
女 高和部美枝子
親類代表 山崎飲哉
友人代表 平野順平
根本貞治

葬儀は神式により左記のとおり相営みます

一、通夜 八月二十一日午後七時—九時
一、葬儀 八月二十二日午後一時—二時
一、告別式 八月二十二日午後二時—三時
一、場所 いなり幼稚園遊戯室

昭和四十四年八月十五日

いわき市平字場十三〇

いなり幼稚園

園長 山部正勇 儀かねて病気療養中のところ八月十四日午後五時八十三歳の天寿を全うし永眠いたしました ここに生前の御厚誼を深謝しつつしんでご通知申しあげます

追って葬儀は神式により左記のとおり相営みます

一、通夜 八月二十一日午後七時—九時
一、葬儀 八月二十二日午後一時—二時
一、告別式 八月二十二日午後二時—三時
一、場所 いなり幼稚園遊戯室

昭和四十四年八月十五日

喪主 山部正勇
妻 マツ幸
女 高和部美枝子
親類代表 山崎飲哉
友人代表 平野順平
根本貞治

子鍬倉神社

寄任総代 山崎与三郎
諸橋久太郎
三村直次郎
氏子総代協議員一同

いなり幼稚園母の会

会長 大内和子
副会長 志賀美佐子
母の会役員一同

いなり幼稚園長山部正勇先生八月十四日八十三歳の天寿を全うして逝去いたしました ここにつつしんでご通知申しあげます

昭和四十四年八月十五日

いなり第二幼稚園母の会

会長 寺山洋子
副会長 山下美千代
母の会役員一同

いわき民報杯争奪
いわき市職域対抗
ボウリングトーナメント

■開催日 昭和44年8月21日（木）
■時 間 PM7:00スタート

参加要領①参加資格 いわき市に所在する職場職域の社員および職員であること
②募集チーム 12チーム（1チーム4人）
③参加料 チーム4,000円（ひとり1,000円）
④チームメンバー（4名）のうち2名以上のブラインド（欠場）はチームブラインドとされます
⑤チームメンバー（4名）のうちやむをえない事由で1名のブラインドが生じた時 ブラインドスコアを1ゲーム110ピンとして団体戦の参加は認められます

試合要領 •職場 職域団体12チームの代表選手（1チーム4人）による対抗戦
•団体（個人戦を含む）12ゲームトータルピン
•大会はJBCルール アメリカ方式を採用

表彰 （団体）優勝—3位 ハイゲーム賞
（個人）優勝—6位 ハイゲーム賞

主催 いわき民報社
協賛 仙台コカ・コーラボトリング
後援 いわき松竹ボーリング

いわき松竹ボーリング
いわき市平字称宜町28 TEL・02462④8366～8

いわき民報（夕刊） 月ぎめ定価250円 1部10円 （第三種郵便物認可）

ヨット教室

―②―

さて何はともあれ、沖に出てみましょう。障害物の無いところまで、帆をおろしたヨットを漕いで出たとします。そして錨を入れるか浮標などにもやい網を結びつけてヨットを停止させておきます。

まずセンターボードを水中に下げます。続いて舵を取り付けましょう。このころには船首は風の来る方向に向いているはずです。ハリヤードを引いて一気に帆を上げると、帆は風にはためいてバタバタします。帆綱（シートロープ）を引き入れて、いつでも伸ばせるように整理し、舵柄（ティラー）のぐあいを試し、準備ができたら錨をとり上げます。

ヨットは帆をバタバタさせながら後ろに流されはじめます。この時、舵柄をどちらかに押すと、船首は押した側に回って、帆に風がはいり、バタバタしなくなります。舵柄を中央に戻し、やや風上側（今まで押していた側の反対で風の来る方の側）に引きながら、ちょっと舷側の海面をみて下さい。ホラ走っているでしょう。あなたのヨットは走り出していますよ。（第一図）舵柄をさらに風上側に引き、シートロープをのばすと、ヨットはさらにスピードを増し、今までよりも風下に針路を変えて走ります。（第二図）

初心者の注意はジャイビング

段々にこれを繰り返して風を真後ろから受けて走ることもできますが、この場合は油断をしていると、帆が急に風を逆から受けて、今まで開いている側の反対側に移動することがあります。これをジャイビングと言って、初心者が転覆するのはこの時ですから、じゅうぶん注意して下さい。追い風のときもし風が強くて、ヨットの進行方向との角度の二等分線上にブーム（帆の下縁を結びつけた円材）があるのが基準とされています。

（海洋協会事業部長・斎藤充巨）

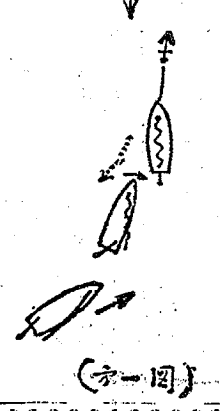

（第一図）

船体の左右の傾け角度は、設計（船の種類）にもよりますが大体五度ぐらいです。また最もスピードの出る帆と風の角度は、ランニングの場合を除き、風がマストの位置を通過して吹いていく線と、船の進行方向との角度の二等分線上にブーム（帆の下縁を結びつけた円材）があるのが基準とされています。

（海洋協会事業部長・斎藤充巨）

高杉首一氏招く

いわき旧交会 国際経済の実情きく

いわき旧交会（中村勇会長）は毎月第三土曜午後零時半から、平・田町ブラジルで月例午餐会を催しているが、八月は会員総会を二十三日午後五時からハワイアンセンター観光ホテルで開く。当日は海外経済協力基金総裁高杉晋一氏を招き「激動する国際経済」の実情を聞き懇談する。

高杉氏は茨城出身。戦後荒廃し切っていた三菱電機の社長として再建に成功。財界的には経団連の海外経済援助委員会の委員長を多年担当。難航を続けた日韓会談を最終的にまとめた折りの日本側首席代表。昨年は各界代表二十数人からなるインドネシア・ミッションの団長として、同国への援助一億五千万ドルを確定。現在は開発途上国二十二カ国への協力援助を実行する責任者の立ち場。

なお同氏は来二十四日は小名浜を視察して帰京の予定。

防火管理者講習会

県主催の防火管理者講習会は、二十一日午前九時から、いわき市平字田町63いわき民報社二階で開く。

市民会館あすの催し

【平】☆日立電気機械器具展示会（午前9時）

民報柳壇

加藤香風選

桜山 山柳

前置きはいいからズバリ言ってくれ

【評】コッチは短気だ、金が変るのか要らぬのか

内郷 増田 幸子

ボーナス日社員明るい顔に見え

館 大東 澄子

駐車場捜しに終るか海水浴

平 仲家 武雄

選挙の中の花火にある情趣

内郷 坂本小島人

三十億の人に代わって月詣り

民報映画案内

※【平】

☆ひかり座（六・〇五）新・黄金の七人7×7（七・五〇）マッケンナの黄金（↓25日）

☆聚楽館（五・五〇）007殺しの番号（七・五〇）007ダーボール作戦（↓25日）

☆東宝東民劇（四・四〇）キングコングの逆襲（六・二〇）巨人の星（七・五〇）緯度0大作戦（↓26日）

☆東映三夜（六・五四）不良番長送り狼（八・二四）新網走番外地流人舟の血斗（↓26日）

☆平日活（六・五二）やわ肌牌帳（八・二五）前科ドス嵐（↓29日）

☆平大映（六・一四）女賭博師 半旅（七・三八）人斬り（↓29日）

☆名画座（七・四五）秘密ショウ（八・五〇）秘伝・腹芸十八番（↓19日）

※【四倉】

☆アポロ座（六・〇五）いつも二人で（八・一〇）男と女（↓22日）

※【常磐】

☆三國座 女賭博師 半旅 人斬り（↓26日）

☆常磐日劇 アフリカ最後の残酷 復讐のガンマン コマンド作戦（↓19日）

☆湯本金星座 港町ブルース 日本暴力団組長 あらくれ（↓19日）

※【小名浜】

☆国際 緯度0大作戦 ドリフターズのいい湯だな全員集合 巨人の星（↓19日）

☆磐城座 四谷快談・お岩の亡霊 怪猫呪いの壁 あゝ馬鹿（↓19日）

☆金星座 日本暴力・組長 港町ブルース 売女の警察（↓22日）

☆銀星座 潜航大作戦 大侵略 マンハッタン無宿（↓25日）

※【植田】

☆うえだ館 さくら流れ兄弟 続・女の警察 めくらのお市地獄肌（↓19日）

☆中央館 情事のあとさき 不貞操処女 くるい妖め（↓19日）

☆菊多館 不良番長網走ブルース 極悪坊主念仏小断り派 くたばれ野郎ども（↓22日）

☆植田ロマンス ブリット 荒鷲の要塞（↓22日）

※【四倉】

四倉国際 戦後最大の賭場 長崎ブルース（↓19日）

民報柳壇

加藤香風選

桜山 山柳

前置きはいいからズバリ言ってくれ

【評】コッチは短気だ、金が変るのか要らぬのか

内郷 増田 幸子

ボーナス日社員明るい顔に見え

館 大東 澄子

駐車場捜しに終るか海水浴

平 仲家 武雄

選挙の中の花火にある情趣

内郷 坂本小島人

三十億の人に代わって月詣り

民報映画案内

※【平】

☆ひかり座（六・〇五）新・黄金の七人7×7（七・五〇）マッケンナの黄金（↓25日）

☆聚楽館（五・五〇）007殺しの番号（七・五〇）007ダーボール作戦（↓25日）

☆東宝東民劇（四・四〇）キングコングの逆襲（六・二〇）巨人の星（七・五〇）緯度0大作戦（↓26日）

☆東映三夜（六・五四）不良番長送り狼（八・二四）新網走番外地流人舟の血斗（↓26日）

☆平日活（六・五二）やわ肌牌帳（八・二五）前科ドス嵐（↓29日）

☆平大映（六・一四）女賭博師 半旅（七・三八）人斬り（↓29日）

☆名画座（七・四五）秘密ショウ（八・五〇）秘伝・腹芸十八番（↓19日）

※【四倉】

☆アポロ座（六・〇五）いつも二人で（八・一〇）男と女（↓22日）

※【常磐】

☆三國座 女賭博師 半旅 人斬り（↓26日）

☆常磐日劇 アフリカ最後の残酷 復讐のガンマン コマンド作戦（↓19日）

☆湯本金星座 港町ブルース 日本暴力団組長 あらくれ（↓19日）

※【小名浜】

☆国際 緯度0大作戦 ドリフターズのいい湯だな全員集合 巨人の星（↓19日）

☆磐城座 四谷快談・お岩の亡霊 怪猫呪いの壁 あゝ馬鹿（↓19日）

☆金星座 日本暴力・組長 港町ブルース 売女の警察（↓22日）

☆銀星座 潜航大作戦 大侵略 マンハッタン無宿（↓25日）

※【植田】

☆うえだ館 さくら流れ兄弟 続・女の警察 めくらのお市地獄肌（↓19日）

☆中央館 情事のあとさき 不貞操処女 くるい妖め（↓19日）

☆菊多館 不良番長網走ブルース 極悪坊主念仏小断り派 くたばれ野郎ども（↓22日）

☆植田ロマンス ブリット 荒鷲の要塞（↓22日）

※【四倉】

四倉国際 戦後最大の賭場 長崎ブルース（↓19日）

100円店

婚礼祭祭などの簡素化を図るため、いわき市では

新生活運動推進連絡協議会（会長、大和田道隆教育長）を結成し、おくやみ返しの廃止、時間の励行などを推進しているが、習慣化したものを改善するには、性格を変えるように根強い気力と、全市的な運動が必要となる◆ケチだの、カタイのと、うわさを気にして、なかなか思い切ってやれない。市役所では率先して職員に手本を示させたようだが、こんなのがあった。新盆家庭だったが、市の生活改善運動に協力しお返しはやらず、香典をそっくり社会施設に寄付した。ところが、新生活運動とはつゆ知らぬ相手から電話で、『お返しがいただけなかった。忘れたのですか』と、催促されたという◆その家の年ごろの娘さんは、そんなことからケチと思われるのがつらくて、外出にも気がひけたという。そこで思うのだが、新生活運動に協力する場合は、新盆回りにくる客にハッキリその旨を告げ、香典を一応辞退することが第一、第二には自分がその運動を実行する限り、他家に対しても同じ行動をとること。つまり、よそからのお返しも断る。自分のところは新生活だが、よそからのお返しはいただくとあっては片手落ちだから◆食べたり飲んだり、そのうえ、洗剤とか砂糖とかのお返しまで二重の負担、お店屋さんには悪いが、これはゼイタクすぎる。水戸、郡山などではお返しはない。広告に『時節柄、ちょうちん、供物など勝手がいっさいご辞退申しあげます』とある。まさしく新生活運動だが、「催促がましくとられる」というので、広告を出さない新盆家庭もだいぶあった◆葬式の場合にも時代錯誤や問題が多い。新生活運動を中途半端なものにしないためにも、役所まかせにせず、主旨に賛成なら勇気をもって徹すること。

（龍人）

パタロッヤ 薫平筆 マルトモ文具部 平・四町目電④6161代

広告マッチ タオル カレンダー うちわ 切りばし サトー広告社 電（4）3790 いわき市平谷川瀬字三十九町

木風呂なみのお値段でお宅もモダンな日立ホームバスを!! 日立代理 株式会社 風呂のウチムラ ・いわき市平字大町 電（平）④7749 ■好間本店／上好化 ■勿来店／鎌町鎧馳 ■国道沿い 電（平）④5088 電（勿来）②4031

全国をむすぶ信用と保証 全日本宝石チェーン店 宝石・時計の内山 いわき市小名浜中島商店街 電2―3773・4572

一般建築材 各種建具材 新建材 住宅建設のあすをになう 株式会社 常磐平川木材 いわき市内郷御台境町 TEL・④7584・7488

今日のしあわせも繁栄もみなご先祖のおかげ 会津塗仏具製造直売の店 仏壇の保志 平・中町（国道ぞい）電③三六六〇 第二売り場／平・十五町目五 本社／会津若松市本町

湯本婦人会員が千寿荘慰問 いわき市常磐、湯本婦人会（後援＝東部農業委員会で農地部会は二十五日午後

物昨残セール

営業の利益を謳る店 大黒屋 ダイヤモンドストア 市平字三町目・電話②1191代

志賀整形外科 外科 院長 志賀 柳一 【入院随時】いわき市平字鍛冶町二七 電昼（院内）④七八四六 夜（自宅）④六三六五

ご婚礼とご宴会は 駐車場新設 旅館 平安荘へ 乗用車十台まで駐車できます いわき市平字古城跡 電③一四〇一

内科・循環器科 佐藤医院 院長 佐藤 誠 いわき市平字田町（松ケ岡公園入り口）電④四八七一

すし 天ぷら 冷やむぎ ざるそば 冷やし中華 御食事処 いおり 内郷御厩町上宿 電⑥二七四一

肉の御用は 下坂食肉店 好間町電（四）五三三四 八四一九

外科 神経科 胃腸科 産婦人科 内科 入院応需 北山医院 院長 北山和也 副院長 北山哲也 いわき市平北白土字東原前 電②―3531 （平スポーツセンター前）

北京生まれの南京育ち みそそば じゃじゃめん すが 夜間営業 午前2時まで スタンド・キッチン 近距離出前承り 平・東銀座 電④〇九五五

財団法人 松村病院 本院 平駅前大通り 南町かど電3―2161代 付属 舞子浜病院 精神科 神経科 平・藤間中学校前 電（高久）62

ウロコの石油とプロパンガス 【配達敏速】 ウロコ水産石油部 四倉町 電三三三代

すし 天ぷら 寿司徳 ■出前敏速 平・大根小路 電④三九五八

産婦人科 中田医院 中田 幸子 優生保護法指定医 ・入院に応じます いわき市平字材木町 電④三〇九七

土地建て物 電話分譲仲介 飯野不動産株式会社 いわき市平・大町一〇 電③三〇一〇 ④六五四六

アパート▽六畳▽ガス、水道、ふろ場、便所つき▽場所＝平字大町三六 ▽連絡先＝電（平）④五五一三

貸し家（一戸建て）▽六畳四畳半、玄関台所ふろ便所あり▽小名浜下神白常交営業所徒歩五分 電（磐城）②二五八一

貸し店舗・事務所▽約26平方位（8坪）住居付き八月末完成▽場所＝平・五色町▽駐車可▽連絡＝夜間（平）④五七〇三

求む 貸し家、小名浜花畑町、諏訪町、岡小名、古湊方面希望、三間以上小名浜字林ノ上、和光電気内（山本 電③二八九六