夕刊
いわき民報
発行所
いわき市平字田町63
いわき民報社
振替口座(郡山)4028
本社(代)③1666
小名浜支社　②3560
常磐支局　2380
勿来支局　②2903

労働力不足が一万余
家庭に眠る潜在力調査

企業誘致が進む新産業都市では、ここ一、二年労働力不足による緊迫感が強まって来ているため、県では去る十日、県庁で開かれた地方行政連絡室長会議に、家庭婦人の労働力確保を重点施策の一つにとりあげ、今後具体的な対策に乗り出すことになった。一方平職安では現時点で、すでに二万一千人前後の労働力が不足しているものとみており、ことしもいわき市、いわき商工会議所、県などと共催のかたちで、実態内に眠る潜在労働力調査を行なうことになり、近く市内八万世帯についてその実態を調べる。

市内八万世帯を対象
約四万人が未就職者

新産業都市における労働力の不足は、学卒者の絶対数の減少に伴って、ますます深刻の度を加えているため、県では①学卒者の地元優先確保②定着指導の徹底③潜在労働力の発掘を図るなどの重点指導に乗り出しているが、潜在労働力の発掘については福島、いわき、郡山、会津若松の四市を重点に調査、対策を講ずる方針。

平職安の調べによると若年労働力の絶対数の不足から、近年はパートタイマーを雇用する企業が多く、年々増加の傾向にあるが、ここ一、二年の傾向としては、若年労働力の確保が困難になって来ているため、パートタイマーとして雇用した者の勤務状況に応じて、常用化する企業が多くなったという。誘致されたレナウンは、近くに常磐下船尾住宅団地があるため、百二十人のパートタイマー集めに成功したが、その後全員を常用化したほどで、このほか福島電子、いわき電子などでも常用化に踏み切り、七、八百人が吸収されているものとみられている。

このほか一日六時間程度働くいわゆるパートタイマーは、岡本ゴム、各デパート、日東電工、岩崎金属、二宮無線などでも採用しているほか、一般の中小企業でも採用、人手不足の解消に当たっているところが多く、平職安では約千五百人に上っているものと推定しており、また季節的に雇用される水産加工業などの季節労務者は千四、五百人に達しているという。

こうした現況でありながらも、既存企業の減耗補充、事業拡張に伴う増員計画を合わせると、約一万人の労働力が不足し、今年度から誘致、操業される企業を含めると、何と約一万一千人が不足するという。

平職安の調査によると市内の生産年齢人口(十五歳から五十九歳まで)は二十三万百四十人(四月一日現在調べ)から自家営業に従事する主婦たちも含めた就職者数(十六万二千四百三十八人)と在学生(二万八千二百二十五人)を差し引いた四万九千四百七十七人のうち就職したものは四十五人という少なさだった。このためことしもアンケート調査を実施し、まじめな回答(秘密厳守)をするよう協力を要請①働く意志の強い者②保育所の設置があれば働きに出たい者を対象に、求職者カードに記載、さっそくあっせんに乗り出す方針である。

駅前横断道がじゃま
平駅前バス運行懇談会

いわき市平駅前の広場は狭い上に、バスやハイヤーで混雑、しかもバスのUターンなどで交通が渋滞している現況。このため常磐交通では、四面舗装された菱谷江筋を通り、五町目を通し、車庫入りさせるなど対策を講じているが、広く地域住民の声を聞こうと二十三日午前十時半から、同交通本社ホールに関係者約三十人が集まって、平駅前バス運行懇談会を開いた。平駅前の横断歩道を南に移し、通行人の混雑を避けて、バスがUターンし易くすること、西村横町を現在とは逆に北から南へ通行できる一方通行とすること、将来の問題としては大工町地内の拡幅道路を利用するなどの意見が続出した。

同懇談会には生江平警察署長をはじめ、市、建設事務所、各運転者会の代表者、平駅前を中心とした町内会長、区長、常磐交通側からは芦沢常務取締役らが出席した。

平青年会議所の直前理事長佐川賢氏が司会に選ばれたが、まず常磐交通側から平駅前のバス利用状況について説明があった。それによると平駅前広場から発車するバスは二百九回、三千八百道路東側にあるバスターミナルは三百四十五回で、同交通が発車させている六百五十五回の八三%を占めている。残りは菱川ターミナルから発車させている。また駅前に進入するバスは、車庫回送の三百三十二台を含め、右折して運行するものが全部で四百六台、Uターンする(ほとんどがワンマンバス)ものが百四十台の計五百四十六台もあるという。また駅前の交通緩和のため、一部は菱谷江筋の四面舗装を利用して、五町目に抜ける回送車の運行も行なっている。

白石平警交通課長は、平駅前から並木通りに左折することが困難であるところから、才槌小路から一町目間の一方交通を一部緩和し、小型乗用車や軽自動は自由に通れるようにしたとの説明があり、さらに〝西村横町は現在二町目から並木通りへの一方通行を、逆に並木通りから二町目に抜けるようにし、駅前の交通緩和の一助にしてはどうか〟との意見が出されたが、同横町は狭過ぎて、交通量をのみ切れないだろうとの意見に達した。

このほか①四倉方面から旧国道を通り、平駅前に着くバスは、四町目から鉄道公舎跡地の道路(幅員六間)を通り、平駅前に着けてはどうか②バスの発着所(三十間道路)をさらに伸ばすべきである③駅前の横断歩道は交通の滞渋に拍車をかける結果となっているため、横断歩道は大塚運動具店のところに設けてはどうか④回送車の運行は菱谷江筋を利用して六号国道に抜ける路線を考えてはどうかなどの意見が出されたが、常磐交通側では鉄道公舎跡地の道路は狭過ぎ、バスの交流が困難であること、菱谷江筋のところの利用も、朝は青果市場の関係で駐車が多く、朝の利用は難しいこと、また六号国道まで延長することは、運行経費が約二千五百万円余計かかること、大塚運動具店のところに横断歩道を移しても、交通渋滞緩和には関係で駅前の交通渋滞緩和にはさほど期待はできまいなどの意見が出たが、現在ではこれといった名案もないままに、今後さらに検討を加えることになった。

労政係の設置へ調査
市が労働力不足に対処

いわき市は産業振興を阻む労働力の絶対数不足に対処、労働力の再開発、調整に、市自ら計画的に実施するため労政係を設けることになり、類似都市の労働行政機構や組織について調査している。

労政係の設置については七月に開いた雇用促進協議会の市長を囲む労働問題懇談会の席上、労働力不足に悩む誘致企業、既存企業の実情を聞いたあと、大和田市長は「市に労働問題を専門的に担当するセクションを設けたい」と前向きの姿勢を示し、その後労政担当の設置について検討してきたもの。

今のところ商工課、企画課のいずれに設けるかは結論づけられていないが、他市の場合は工業課、商工課に設けている場合が多い。

しかし、いわき市の場合は他市に類のない都市形体をしているので、今後の市開発計画にそった長期的な労政対策を必要とするだけに設置部課については特別の配慮が必要といわれている。

錦町で結核検診　いわき市勿来地区の結核健康診断は二十五日午前十時から錦町公民館で行なう。

言丈

▼…台風9号の勢力おとろえる。のろのろのせいか、去るまではドキドキ。

▼…労働力二万余が不足、潜在労働力の開発調査、問題は働く気があるかどうか。

▼…消防庁長官から表彰、火の中から老人救う。人間愛のかがみ。

天気予報
玉川提供　④五〇三

【今夜】西よりの風はじめ強く、にわか雨だが、のち晴れ。

【あす】西よりの風、曇りがちで、一時にわか雨が降るが、のち晴れる。

【あさって】西よりの風、だいたい晴れ。

【海上】今夜しけるから船は注意。あすは波、うねりともやや高い。あさって多少波がある。

(小名浜測候所発表)

あすの暦
8月24日(日)

旧暦	7月	12日
六曜	赤	口
日出	4・59	
日入	18・17	
月出	16・17	
月入	0・26	
満潮	15・58	
干潮	7・46	19・40

今日のしあわせも繁栄もみなで先祖のおかげ
会津塗仏具製造直売の店
仏壇の保志
平・中町(国道ぞい)電③三六六〇
第二売り場／平・十五町目五
本社／会津若松市本町

あなたの美しさのすべて
つーピー化粧品
おしゃれの店
藤越化粧品店
いわき市たいら
ぎんざ通④2907

宝石・時計で最も経験のある専門店
(創業1871年)
トキワヤ
平一町目3番地(3)2339

絶対にお買い徳／夏物大処分と秋冬物昨残セール
大盛況
あと3日!
年に一度の大蔵ざらえ
●各階にて大盛況のお買い徳品
子供・殿方パジャマ……正札の半額(地階)
ルームソックス……98円から(1階)
背広上下服……5,800円から(2階)
婦人長袖セーター……480円から(3階)
殿方ウールアンサンブル……3,800円から(4階)
ウール着物地大処分……1,000円から(4階)
パラセットプリント　1枡……190円(5階)
皆様の利益を護る店
大黒屋
ダイヤモンドストア
いわき市平字三町目・電話②1191代

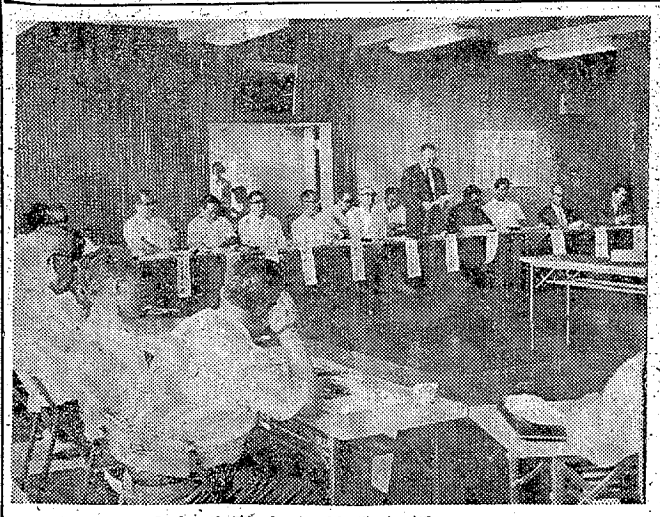

近藤日出造氏招き安保きく

勿来青年会議所(吉田衡平理事長)は漫画家、近藤日出造氏を招き二十七日(土)午後一時から四時半まで勿来市民会館大ホールで『安保を知ろう』の講演会を開

民報柳壇

加藤香風選

平　仲家・武雄

いつの間に寝たかテレビは起きている

【評】テレビ、熱つ熱つになっておこってる

小名浜　飯塚　芙佐

断水のしらせに主婦の目が変り

民報映画案内

※【平】
☆ひかり座(六・〇五)新・黄金の七人7×7(七・五〇)マッケンナの黄金(↓25日)
☆聚楽館(五・五〇)007殺しの番号(七・五〇)007サンダーボール作戦(↓25日)
☆東宝民劇(四・四〇)キングコングの逆襲(六・二〇)巨人の星(七・五〇)緯度0大作戦(↓26日)
☆東映三夜(六・五四)不良番長送り狼(八・二四)新網走番外地流人岬の血斗(↓26日)
☆銀星座　潜航大作戦　大尉昭マンハッタン無宿(↓25日)
※【植田】
☆うえだ館　死ぬにはまだ早い　前科仮釈放　猛烈社員(↓26日)
☆中央館　女が満たされた時　処女の生理　滞れぬれ(↓26日)
☆菊多館　不良番長親鑑ブルース　極悪坊主念仏斬り旅　くたばれ野郎ども(↓22日)
☆植田ロマンス　プリット　荒鷲の要塞(↓22日)

献立も美食に飽きて生野菜　宮田　良子
平　桜山　山柳
即興の酒器が詩になる十七字
平　城山くじら
怪気払い呑んだお酒が汗に化け

ご婚礼家具各種
勉強で評判の店
丸萬家具
いわき信販チケット　ご利用ください
店舗／平・中町
工場／平・十五町目

奶油坡菜　三〇〇円
酥炸蝦球　六五〇円
青椒鶏絲　四〇〇円
鶏肉細切りピーマンいため
次の休日は九月三日(水)です
国店　中飯　盧山
平・平和通り　電③3321

社員募集
▽経理課員(男)　若干名　25歳くらいまで
▽サービス経験者　若干名　年齢問わず
▽サービス見習い　若干名　25歳くらいまで
給与その他は当社規定による優遇します。
希望者は履歴書持参のうえご来社ください
日産ディーゼル　福島販売株式会社　いわき支店
常磐関船町字下30(船尾字下バス停前)電(常磐)三二六五代

第三次サンマ解禁は九月一日

冷凍サンマが空っぽ

魚価安定望め高値か

サンマの第三次（四十ㇳ以上船）解禁は、九月一日にせまり、小名浜はじめ、いわき浜のサンマ船百二十余隻は、集魚灯の取りつけなどもすませ、あらまし出漁準備が終わった。これらサンマ船がひたすらねがうのは、〝豊漁〟…ところで、ことしはよほどの大漁でないかぎり、魚価安は望めず、むしろ高値が予想され、マグロえさはひひくだろう、といわれている。

磐城地方の冷凍冷蔵工場は、専門の工場が二十。加工業者の経営がおよそ三十、あわせて五十工場（小名浜漁協組冷凍工場調べ）だが、昨年の不漁がたたってどこの工場もほとんど冷凍サンマのストックをもっていないという。このサンマは、マグロの〝えさ〟になるもので、小名浜 漁組冷凍工場の手持ちサンマは現在大物（食料）加工用（ミリン干しなど）マグロのえさ用ともそれぞれ十三ㇳほど。しかしこれも来月中には、全部出荷の予約がついているのでそのあとの冷蔵庫はからっぽということになる。このような冷凍サンマの事情から今シーズンのサンマはひどい高値が見込まれているわけで、マグロのえさ用は、いまでさえ（中型）一ひき二十円もしており、ことしは、これを上回ることになりそう。同漁協組の冷凍工場が毎年買いつけていたサンマは、三十八年までが千ㇳだったが三十九年からは、不漁で品薄のために五百ㇳに減った。今シーズンのサンマが不漁だったら組合員のはえなわ用マグロえさは、サバ、イカなどで補うよう手配しなければならない、といっている。

カウンセリング研修会

〝話し合い〟を本物に

いわき市教育委員会、いわきカウンセリング研究会主催、平地区社会福祉協議会、いわき市北保護司会など共催の第三回カウンセリング研修会は九月十日午前九時から平市民会館大会議室で開く。

当日は一般家庭、教諭、関係機関、事業所の労務担当者が参加、話し合いの態度や技術を身につけ家庭、職場、学校で本当の話し合い活動が行なわれるよう、それぞれの体験談などを織りまぜて研究する。

このあと茨城キリスト教大カウンセリング研究所長遠藤勉助教授の講演「カウンセリング」を聞く。

こんどは低害と黒穂調査

減収見込みを評価

いわき市農業共済組合は七月前半の低害に不稔現象調査を黒穂被害調査を兼ねて二十五日午前九時から現地調査を行なう。

ことしの早生種は七月前半の低温続きに結実せず、不稔現象がみられ早くも減収が叫ばれており、一方八月四日に発生した黒穂公害の現況について共済補償の対象として調べることになったもの。

調査地区は大久～久之浜～飯野～鹿島～小名浜～泉～渡辺～常磐～勿来で九月一日から刈り取りにはいる前に事前評価を行なう。

家庭バレーとソフトボール

31日 平地区大会

県教委・市教委主催の家庭バレーボール・ソフトボール平地区大会は、三十一日午前九時からバレーボールは平一中で、ソフトボールは平一小でそれぞれねこなわれる。

出場チームは各八チームずつの十六チームが参加。なおこの大会で勝ったチームは、バレーボール・ソフトボール各三チームずつ九月七日のいわき大会兼大会予選に平地区代表として出場する。組み合わせ次のとおり。

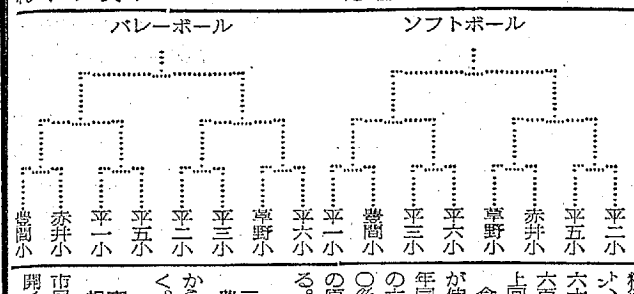

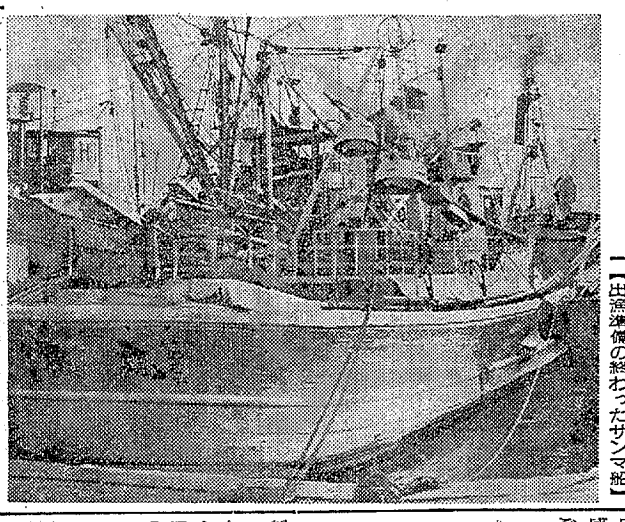
【出漁準備の終わったサンマ船】

賞金一万円番号きまる

内郷中元売り出し

内郷商連の中元連合大売の出し抽選会は二十二日午前十時から内郷公会堂で行なったが賞金一万円は次のとおり決まった。賞金引き換え所は内郷商工会、八月二十一日まで。

▽下四桁 一〇三九 五七七九 七六五二 八五六六（各組共通）

塩の需要が順調に伸びる

七月も計画量上回る

専売公社平出張所がまとめた管内の七月中の塩売り渡し数量は、精製塩十二ㇳ、食塩二百八十二ㇳ、並み塩二百五十五ㇳ、粉砕塩六十ㇳ、原塩六十ㇳなど合わせて六百七十ㇳで、計画数量を十五ㇳ上回るという好成績だった。

食卓塩、精製塩ともぐっと需要が伸び続けているが、精製塩は前年同期の六ㇳにくらべて一〇〇%の六ㇳ、計画数量十ㇳに対して二〇%の二ㇳのいずれも増、工業用の原塩も順調な伸びを続けている。

三和地区農委総会 三和地区農業委員会は二十五日午前十時から三和支所会議室で総会を開く。

交通事務の担当者会議 いわき市は二十五日午後一時から平市民会館で交通事務担当者会議を開く。

ご詠歌を奉唱

四倉老人クで金婚会

四倉町老人クラブでは二十日午後一時から四倉商工会館ホールで開いた。金にちなんだ集会で、九十人が出席、薬王寺住職久野顕栄氏を中心に、ご詠歌を奉唱し合い盛会だった。終わって久野住職のご詠歌指導と講演があった。

市況

魚類

（二十二日午後一～二十三日正午）

二十三日の小名浜、中之作港は、カツオ漁が順調。

【小名浜港】一本釣船二隻 小船五十隻

▼釣りガツオ 二万二千三百㌔（大）二〇〇―一七〇（中）一五五―一二〇（小）一二〇―八二▼アワビ 四百㌔ 一二八〇―一一〇〇

【江名港】水揚げなし

【中之作港】一本釣船二隻

▼釣りガツオ 一万九千㌔（大中）一四五―一二五（小）一〇〇―八八（二等品）一二〇―一一五

野菜

▼茶類 一三―二（束）
▼ニンジン 二五〇―八〇（㌔）
▼ゴボウ 七〇―一五（〃）
▼大根 四〇―三（〃）
▼ネギ 四〇―一五（〃）
▼タマネギ 一五―一五（〃）
▼キュウリ 二五―一五（〃）
▼ナス 七〇―四〇（〃）
▼タマナ 四五―一〇（〃）
▼サツマイモ 九〇―五〇（〃）
▼ナガイモ 二五〇―二〇〇（〃）
▼バレイショ 三〇―一五（〃）
▼枝マメ 四〇―一五（束）
▼ササゲ 二三〇―八〇（㌔）
▼カボチャ 三〇―一五（〃）
▼トマト 一〇〇―二五（〃）
▼ニラ 一〇―三（束）
▼ピーマン 一〇〇―六〇（㌔）
▼モヤシ 三〇（〃）
▼シイタケ六〇〇―四五〇（〃）
▼根ショウガ 一二〇―五〇（〃）
▼葉ショウガ 三〇―一五（束）
▼春菊 一〇―五（〃）
▼ミョウガ二〇〇―一〇〇（㌔）
▼トウキビ 一五―五（本）
▼玉子 一二―九（コ）

果物

▼リンゴ 九〇―三五（㌔）
▼ナシ 九〇―二〇（〃）
▼ブドウ 二〇〇―一二〇（〃）
▼モモ 一二〇―六〇（〃）
▼スイカ 一五―一〇（〃）

（丸平青果市場調べ）

サトー広告社 電(4)3790 いわき市平谷川瀬字三十九町

東京魚がし直結 新鮮なタネが一パイ!! 寿司 魚がし 出前は㊗2120 平駅前（甲陽館向かい）

紳士服・礼服 平・堂ノ前 TEL4-7661 六光

自由ヶ丘高級住宅団地 造成進行中……自然美に造形美をプラス ご相談は 許可番号 福島県知事（1）第252号 平南開発株式会社 いわき市平字佃町4の14 電(4)6393

その答はお金があるから…

正絹の呉服をお求めになる際はなかなか時間がかかるものですが、今回のお客さまはパッパッとおきめになる方が多く、驚異です

越 フジコシ

正絹塩瀬染名古屋帯 七八〇〇円
正絹縮子総シシュウ中振袖 四八〇〇〇円
正絹絵子附け下げ模様 九八〇〇円
正絹西陣佐賀錦袋帯 五九〇〇円
呉服売り場開設記念大売り出し二十六日まで

平店新館三階

勝手ながら24・25日は連休いたします

氷水 たいら・新田町 でんわ③三〇八四

肉は広越 平・新田町 電④三七二六

日本金銭登録機 レヂスター・計算機・耐火金庫 販売株式会社いわき営業所 いわき市平字大町二三 電④4306

シャレタふだん着 安い安い安い!! 衣料スーパー すずらん いわき市内郷綴町樋下 電⑥二六五一

銘菓 雛菊 松月堂 本店 平智恵町 電⑥1551(代) 小名浜店 中(呼)3486

ミニ・OK プリティーでひじ・ひざ手足を美しく…

①かたく荒れた皮膚をきれいに、柔らかくしっとりとした肌をつくります
②更に有効成分が働いて、やわ肌を保護しつやを長く保ちます

資生堂チェーンストア くすり 理容器具 美容材料 マルヨシ 平・旧公会堂通り電④6771

うな重 かばやき 七浜料理 寿司 江戸川 七〇〇円 一、〇〇〇円 駅前店 電④二六三四 紅小路店 電③二七二八 柳町店 電④四八四六

産科・婦人科 額賀医院 バス・四倉町五丁目下車 電二八三九 広野分院＝広野町役場前 電（広野）二二一

すし 天ぷら 冷やむぎ ざるそば 冷やし中華 御食事処 いおり 内郷御厨町上宿 電⑥二七四一

故父片平長志の葬儀に際してはご多忙中のところ遠路わざわざご会葬くされご丁重なご香料を賜わりご厚情誠にありがとうございました さっそくお伺いのうえお礼申しあげるのが本意ですが略儀ながら紙上でお礼を申しあげます 昭和四十四年八月二十三日 いわき市好間町中子字竹渡戸五の一 喪主 片平憲一 ほか親類一同

第465回関東・中部・東北自治宝くじ当選番号

◇1等（500万円）4組 195819
◇1等の組違い賞（10万円）1等の組違い同番号
◇1等の一字違い賞（1万円）1等の一字違い番号（各組共通）
◇2等（100万円）2組 146160
◇2等の組違い賞（1万円）2等の組違い同番号
◇3等（5万円） 194716
◇4等（3000円）下4ケタ 2713 7787
◇5等（1000円）下3ケタ 104 265 900
◇6等（100円）下2ケタ 07 68 92
◇7等（50円）下1ケタ 1 4 5

受託 日本勧業銀行

福島テレビ ③ ※印はカラー

6・15 サイボーグ009「平和の戦士は死なず」
7・00※巨人の星「一徹の見た幻」
30 「お笑い頭の体操」岡田真澄 イーデス・ハンソン なべおさみ
8・00※無用ノ介「さむらい渡とのらいぬ無用ノ介」伊吹吾郎 山本学ほか
9・00※「トップ・ミュージック」加山雄三
30 うちのヨメはん「親子丼の巻」有島一郎
10・00※「颱風とざくろ」松原智恵子 石坂浩二
11・10 男じゃないか▽影の男

福島テレビ ③ ※印はカラー

6・00※「ゴールデンショー」ヒデとロザンナ じゅんとネネ ピーターズ
30※シャボン玉ホリデー 江利チエミ 布施明
7・00※柔道一直線「直也破門車」桜木健一 牧冬吉
30※青空にとび出せ
8・00※日曜ナイター「広島対巨人」＝中止の時＝8・00※劇映画「影を斬る」市川雷蔵 坪内ミキ子 松本錦四郎
9・30※日曜劇場「夫婦のプレゼント」団令子 山田吾一 浜木綿子
10・30※FBI▽FBI銃撃戦

みもの

天と地と 24日・総合・夜8・00 勇猛の章

こう着状態におち入った両者の対決が、阪防御料人の危とくがもとで、武田から異例の譲歩の申し入れで解かれ、和議が成立するま

明治百年 いわきの人脈 文 荒川禎三 (446)

村づくりに関連して、仁井田川改修工事も木村の提唱でできた。この川は大野、四倉、大浦歌の文句ではないが、…山は田になり…野は畑になり…山に黄金の花とはなったが、米どころ石城南部の平野が完成した沢の町村にまたがり、その溯洄面

特売! リール グラスロット らなんでも…サービス満点… 西丸釣具店 製造 販売 市平字新川町24 電④6227

月西ふ 割烹 き市平字南町 電④9191 平カントリークラブ内 電⑥3290

車を ださい 話◉ 75(代) 40 ④5647 ④5372 クシー

【入院随意】鈴木助産院 院長 鈴木ミヱ 副院長 池田敬子 いわき市平字西町五一 電④二七八八

今夜の番組

NHK 第一　1340KC

- 6・05　土曜コンサート「プロメテウスの創造物」
- 7・00　ニュース▽ニュース解説
- 30　放送演芸会　浪曲「耳なし芳一」二代目玉川勝太郎をしのんで
- 8・00　ニュース▽ニュース特集
- 9・05　人生読本「歌人の心」
- 15　青少年を考える
- 45　世界みたまま
- 10・15　ラジオリサイタル「あなたの青い目」ほか
- 11・05　特派員報告
- 23　夢のハーモニー「ブルー・ムーン」「星影のステラ」ほか

NHK 第二　1540KC

- 6・00　定時制高校の時間「ぼくの生活きみの生活」
- 40　英語会話
- 55　英語ニュース
- 7・00　ラジオ農業学校「草地のつくり方」
- 15　統基礎英語
- 30　婦人学級「体力と生活」～疲れ～
- 8・00　通信高校講座・生物
- 20　通信高校講座「現代国語」（2）
- 9・00　通信高校講座・地学
- 20　通信高校講座「古典乙1」漢文
- 10・20　通信高校講座「農業経営」
- 11・00　大学講座「英語」

ラジオ福島　1060KC

- 6・00　ニュースハイライト
- 30　一万円クイズ
- 40　プロ野球土曜ナイター「広島対巨人」
- 9・55　一口寄席
- 10・00　ヤング・ヤング・ヤング　前田武彦
- 30　ミュージック・イン・ハイフォニック＜ビートルズ特集＞ヘイジュード　ゲットバック
- 11・10　大学受験ラジオ講座「ヒアリングゼミ」「数学重点ゼミ」

みき　じゃんがら

総合テレビ ④

※印はカラー

- 6・00　こどもニュース
- 05　からくり儀右衛門
- 35　NHKハイライト
- 7・00※きょうのニュース
- 30※プロ野球「カープ」対「ジャイアンツ」＝中止の時＝劇映画「トロイのヘレン」ロッサナ・ポデスタ　ジャック・セルナスほか▽短編映画▽星を求める人々
- 9・30※ニュース▽ニュースの焦点
- 10・10※お笑い招待席　三笑亭笑三　柳貴家正楽社中　柳家小さん
- 11・20　趣味の園芸

教育テレビ ⑩

※印はカラー

- 6・00　コンピューター講座「実数計算のプログラム」ボーナスの支給額
- 7・00　英語会話
- 30　ギター教室「夜想曲」ヘンツェ作曲
- 8・00　教養特集「瀬戸内水軍の像」
- 9・00　通信高校講座「英語A1」
- 30　通信高校講座「英語A2」
- 10・00　通信高校講座「英語A3」
- 30　通信高校講座「数学2A」面積と積分
- 11・00　たのしいフランス語
- 30　大学講座「教育原理」

福島テレビ ③

※印はカラー

- 6・15　サイボーグ009「平和の戦士は死なず」
- 7・00※巨人の星「一縷の見た幻」
- 30　「お笑い頭の体操」岡田真澄　イーデス・ハンソン　なべおさみ
- 8・00※無用ノ介「さむらい波とのらいぬ無用ノ介」伊吹吾郎　山本学ほか
- 9・00※「トップ・ミュージック」加山雄三
- 30　うちのヨメはん「親子丼の巻」有島一郎
- 10・00※「颱風とざくろ」松岡智恵子　石坂浩二
- 11・10　男じゃないか▽影の男

明日の番組

NHK 第一　1340KC

- 6・00　ニュース
- 15　家庭音楽会「愛の夢」「きみを愛す」
- 7・00　ニュース▽ニュース解説
- 30　日曜名作座「夕日武者」森繁久弥ほか
- 8・00　政治座談会
- 9・05　NHKシンフォニーホール「ダフニスとクロエ」組曲　第2番　ラヴェル作曲
- 10・15　文芸劇場「終のすみか」花柳喜章　中村恵子　木崎豊ほか
- 11・05　スポーツアワー
- 23　夢のハーモニー「四月の想い出」ほか

NHK 第二　1540KC

- 6・00　通信高校講座・英語A
- 20　通信高校講座・数学1
- 40　通信高校講座「現代国語」（1）
- 7・00　精神薄弱児のために「在宅児の巡回指導」
- 30　青年学級の友へ「ユースホステル」
- 8・00　通信高校講座「私の趣味」
- 20　通信高校講座「商業一般」
- 9・00　通信高校講座・英語A
- 20　通信高校講座・数学1
- 40　通信高校講座「現代国語」（1）
- 10・20　通信高校講座・数学1
- 11・00　市民大学講座

ラジオ福島　1060KC

- 6・00　新生アワー
- 20　これからの中小企業
- 40　プロ野球日曜ナイター「広島対巨人」＝中止の時＝6・40ナイタージョッキー7・30みんな好き好き男の子8・00ムーちゃん天国9・00サンデーミュージッククロード
- 9・40　歌のグリーンヒット
- 10・00　ヤング・ヤング・ヤング　前田武彦
- 30　ミュージック・イン・ハイフォニック
- 11・00　大学受験ラジオ講座「英語重点ゼミ」「漢文」

総合テレビ ④

※印はカラー

- 6・00　こどもニュース
- 05※少年映画劇場
- 7・00※きょうのニュース
- 20※歌の祭典　村田英雄　畠山みどり　園まり　三田明　美川憲一　ザ・ドリフターズ　ザ・キャラクターズほか
- 8・00※天と地と「勇猛の章」石坂浩二　中村玉緒　山口崇ほか
- 45　報道特集
- 9・30※ニュース▽ニュースの焦点
- 10・00　NHKコンサートホール
- 11・10※ディーン・マーチン・ショー

教育テレビ ⑩

※印はカラー

- 6・00　若い広場「ある転職」小林茂　石田昇ほか
- 7・00　コンピューター講座「実数計算のプログラム」計算時間
- 8・00　現代の科学　生命とは何か「種の世界」浦本昌紀　沼田真ほか
- 9・00※芸術劇場①「絞首台の歌」石田種生　中森晶三　三田和代ほか②「カール・リヒター」
- 10・00※文楽「夏祭浪花鑑」竹本文字大夫ほか
- 11・00　テレビリサイタル▽メゾ・ソプラノ独唱　牧野恭子▽ピアノ伴奏　三浦洋一

福島テレビ ③

※印はカラー

- 6・00※「ゴールデンショー」ヒデとロザンナ　じゅんとネネ　ピータース
- 30※シャボン玉ホリデー　江利チエミ　布施明
- 7・00※薬道一直線「直也破門車」桜木健一　牧冬吉
- 30※青空にとび出せ！
- 8・00※日曜ナイター「広島対巨人」＝中止の時＝8・00※劇映画「影を喰る」市川雷蔵　坪内ミキ子　松本錦四郎
- 9・30※日曜劇場「夫婦のプレゼンド」団令子　山田宮一　浜木綿子
- 10・30※FBI▽FBI銃撃戦

みちのく

天と地と

24日・総合・夜8・00

勇猛の章

こう着状態におち入った両者の対決が、敵訪御料人の危とくがもとで、武田から異例の譲歩の申し入れで解かれ、和議が成立するまでを描く。

あすの運勢

小川石洲

八月二十四日（日・赤口）

【1月生】完全を期して慎重を要するとき、周囲と協調をはかれ

【2月生】花はいつまでも咲いてはいない、チャンスを逃がすな

【3月生】新しい目標に突進すべし、大いにハッスルし好転する

【4月生】表面に出すぎれば批判を受ける、いまは身を守るべし

【5月生】無理いう人を相手にするな、控えめにして結果は良好

【6月生】新しい協力者を求めて転換はかれ、過去にこだわるな

【7月生】一時逃がれの言動は禁物、全面解決に全力をつくせ

【8月生】手違いあってとまどうことあり、落ちついて対処せよ

【9月生】少しの失敗にくよくよするな、ねばって大勢ばん回す

【10月生】決めたことも再検討の要がある、あせって動けば自滅

【11月生】平穏のようでも波乱を含む油断せずじっくり取り組め

【12月生】あせって火に入る虫になるな、いまは現状を守るべし

◇　◇

八月二十五日（月・先勝）

【1月生】消極的な傾向がわざわいする、少し強引さが必要なり

【2月生】革新もよいが固定とのマサツはさけよ、徐々に進み吉

【3月生】あせって急ぐな、いま一度冷静に考えてから行動せよ

【4月生】いま一歩のところで足ぶみ状態ならん、くじけず努力

【5月生】身辺にトラブルが起こりやすい、深入りせぬが賢明

【6月生】完全ではないがある程度の成果はあがる、欲ばり禁物

【7月生】努力の積み重ねが実るとき、大いにハッスルし結果吉

【8月生】なにかと変化の多いとき、いかなる場合にも争い禁物

【9月生】夢にのみ走り内容がともなわない、足もとから固めよ

【10月生】ときにはドライな行動も必要、引っ込み思案はマイナス

【11月生】やや困難あっても辛抱して当たれ、打開の道もあらん

【12月生】目的達成には忍耐が必要、いま一歩のねばりを

明治百年　いわきの人脈（446）

文　荒川禎三

村づくりに関連して、仁井田川改修工事も木村の提唱でできた。この川は大野、四倉、大浦の町村にまたがり、その灌漑面積五百町歩、川幅がすごく狭く、わずかな雨でも溢水して、稲田は水びたしになった。

この改修工事は農家多年の念願であったが、貧弱な町村財政ではどうにもならなかった。昭和の御代になっても農村のふところぐあいはそんなであった。

昭和七年八月、政府はこうした全国農村の救済策として、一億七千万円を投じ、米価、繭価の安値にともなう農家負債整理を目的として、臨時議会にはかって補助決定した。

県では、時局匡救（きょうきゅう）事業とよんだ。その匡救事業は県費支弁川から着手した。ところが仁井田川は、その県費川からもれていた。大体県費川は延長四十余キロの内規があった。

木村は県土木課に対百度ふんで、ようやく県費川の仲間に加えてもらった。実に木村の情熱によるものであった。

総工費四十二万円。鶴、松葉橋、露田橋、白岩橋、進徳橋、昭明橋、磯田橋のコンクリート永久橋になったのはその歴である。昭和八年八月に着工し、昭和十三年に完成した。

代議士時代の木村清治

年交替制となった。

ところが鈴木重郎治（相馬）が議長席にがんばって、依然議長にうとしない。政友会支部総務の松本孫右衛門がおこってしまった。支部内部は、蜂の巣をつついたような騒ぎになった。

温厚な木村は、猛りたった同志議員のなだめ役となって、とにかく党内をかため、引き続き鈴木重郎治をたてた。副議長には安達郡の田島孝雄をすえて収拾した。勝った鈴木はこのときかぎり政界を退き、負けた木村はつぎの総選挙で代議士になった。

歌の文句ではないが、…山は田になり…野は畑になり…山に黄金の花とはなったが、米どころ石城南部の平野が完成した訳である。

このように磐村の治績があがったばかりでなく、県治上の功績また大きかった。

大正十二年三回目当選の九月であった。この回も前期に続いて政友派が議政会を圧倒して、多数党になった。県政の常道として、政友会から正、副議長を推すことになったのである。

前期大正八年は、相馬の鈴木重郎治、副議長が東白川の白石禎美であった。口約によって、大正十二年は木村清治となった。このときから正副議長は二

ナショナル冷凍冷蔵庫
ただ今特売中！
現金・月賦ご相談に応じます
☆いわき個販チケットをご利用ください
木田電気商会
平・銀座通りかど　電④4008

木風呂なみのお値段でお宅も
モダンな日立ホームバスを!!
日立化成
株式会社　風呂のウチムラ
・いわき市平字大町　6号国道沿い　電（平）④7749
好間本店／上好間字山下　電（平）④5086
勿来店／鮫町電殿　電（勿来）②4031

つり具特売！
各メーカー　リール　グラスロット
つり具ならなんでも…サービス満点…
各種つりざお製造
つり具一式販売　西丸釣具店
いわき市平字新川町24　電④6227

都会的なセンスあふれるふんいき…
【営業時間】
喫茶→AM9：00→PM5：00
洋酒→PM5：00→PM12：00
洋酒・喫茶
シャンテイ
平・三町目（王将階上）　電4－3063

天ぷら羅　割烹　月亜亭
いわき市平字南町　電④9191
支店・平カントリークラブ内　電⑥3290

内科　小児科
高久医院
いわき市平字紺屋町
東宝民劇前電④二五二三

貸し衣裳
新柄各種豊富にとりそろえました
瀬戸商会
平店　平・白銀町9　電④7810
いわき支店　内郷御厨町久世原　電⑥2009・3320

ご結婚写真
・優雅なカラーでどうぞ・
出張撮影承り
お電話でお申し込み下さい
さっそくお伺いいたします
TEL・④2372・④4684
写真の大野

外科　神経科　胃腸科
産婦人科　内科
新入院応無期
北山医院
院長　北山和也
副院長　北山哲也
いわき市平北白土字東原前
電②－3531
（平スポーツセンター前）

無線車をご利用ください
電話
本社②2175（代）
④2640
草野営業所　④5647
好間営業所　④5372
尼子タクシー

【入院随意】
鈴木助産院
院長　鈴木ミエ
副院長　池田敬子
いわき市平字田町五一　電④二七八八

故父片平長志の葬儀に際してはご多忙中のところ遠路わざわざご会葬くだされご丁重なご香料を賜わりご厚情誠にありがとうございました
さっそくお伺いのうえお礼申しあげるのが本意ですが略儀ながら紙上でお礼を申しあげます
昭和四十四年八月二十三日
いわき市好間町川中子字竹渡戸五の一
喪主　片平憲一
ほか親類一同

清涼の湯の岳で騎乗訓練

いわき乗馬クラブ

昨年十二月にいわき乗馬クラブが誕生。ゴルフ同様スポーツの振興をめあてにオールドからハイティーンがクラブ員となり、なごやかな中に乗馬をたのしんでいる。第二十二回福島県総合体育祭が同クラブのホームグランド、湯の岳中腹の丸山公園馬場で二十八・二十九・三十の三日間、県内百人の選手が参加して開催される。同クラブ所属の五選手が出場するが、活躍が期待されている。

28・29・30日　県体　丸山公園馬場で馬術競技

地元から紅一点含む五選手

丸山公園の馬場は、三十㍍×八十㍍の馬場とクローバーなど銅将の牧草が生えている草馬場の二つに分かれている。県体の馬術競技会場に初めて選ばれた朗報はクラブ員をひどく喜ばせた。クラブ員の中には馬術のベテランも多いが、その中からえりすぐった左の五人が選手として出場し、県内百選手と一般・学生の部に分かれて技を競う。

ミュンヘンオリンピックをねらっている競走馬保健研究所常磐支所の荒木貞勝所長は、アングロアラブ五歳〝ニイガタオー〟の持ち主で、自馬、貸与競技に出場。東北大当時からのベテラン、県羽化学の八巻茂利さんは貸与で障害に、いわき家畜保健衛生所の星栄一さんも同じく貸与で障害に、乗馬歴十七年の常交の大和田宏さん（三）も貸与で障害に出場する。

紅一点の大学生渡辺麗子さん（三）は、太平洋馬術選手権大会で、英、加、ニュージーランド、豪を押えて一九六七年ニュージーランドで優勝したホープ。平・二町目ひつじやのお嬢さんだが在学中の福島からかけつけて自馬で出場する。地元では始めての競技だけに選手の意欲は大へんなもの。クラブ員の指導のかたわら練習にはげみ、好成績が期待されている。

※注※

自馬競技は自分の持ち馬で馬場馬術（馬の操縦法）障害物を飛びこえる障害と六段に渡した横木を飛びこえる六段障害とに分かれ、いずれも個人競技、減点法で競う。

貸与競技とは、クジ引きで馬を決め、団体で高飛び、幅飛びの障害を決められた時間内で競う。

昨年暮れクラブ誕生

優秀な持ち馬も十頭に

戦時中石城地方は優秀馬の産地で、鞍輪、水戸を始め農村地帯で飼育され、主に軍馬用として移出されてきた歴史がある。戦後は、馬が牛にとってかわり、三体明神市営牧野、芝山市営両牧場でもあまり馬の姿が見られないほど激減した。農耕用は機械化に押れ、肉用としての需要も少ないなどが原因のようだ。これからも競走馬以外は普及されない現状にある。

戦時、戦後を通じて馬の愛好家はいわき市内に多い。しかし、馬や馬場がなくては勝負にならない。たまたま、愛好家が集まった折り、馬事普及のためにも、馬舎確保し馬場をつくり、一般の希望者も加えてクラブをつくろうと話が決まった。

馬場の候補地として、最初は常磐白鳥地内を借りるわけだったが、タッチゾーンの切れる一年前、常磐支所で観光資源開発の一環として丸山公園に馬場をつくる計画を知り、昨年十二月にクラブ結成に踏み切ったという。

馬も全国馬事協会や、地元の協力で十頭を確保した。サラブ〝キクノヒカリ〟アングロアラブ〝ナミタダ〟荒木会員の〝ニイガタオー〟〝トロッター〟〝キングラッシー〟〝ニュージーランド・ポニーの〝デビューレース〟の五頭のほか小柄なポニー種五頭の計十頭で、市当局で寄付採納すぐそばの厩舎で管理されている。

現在会員は三十五人、会社会員三社で三十八人、馬術競技に参加するというより、いつでも好きなときに、情愛を持って馬と接し、生活をたのしみながらスポーツの振興を図るというもので四角ばった規約も設けていない。それだけに〝全身運動のため健康と美容上良い〟という主婦や、〝生きものをたずさえ一本で自由にコントロールできるのがたのしみ〟というサラリーマン。〝馬とこまやかな愛情の交流で情操教育にもなる。こどもも加入させたい〟という先生など、いずれも楽な気分で騎乗をたのしんでいるが、その中から優れた騎手が育つ可能性も強い。

☆☆☆☆ 会員はベテランぞろい ☆☆☆☆

同クラブの役員は名誉会長＝中村豊、会長＝大和田弥一、理事長＝若松晴司の各氏で、会員には県・市議らもいる。若松理事長は戦時中に習志野陸軍騎兵学校長で〝騎兵操典〟の編者だ。また飯野八幡の飯野盛男氏は昭和六年、日本馬術高跳競に一㍍八五を飛んだ記録保持者で、現在破られているとはいえ、キャリアのある会員も多数加わっており、若い者に負けない気構えで、女子最年少者の小名浜、鈴木達雄医師の娘中学三年生の美代子さん（三）ら若手会員の成長に期待をかけている。

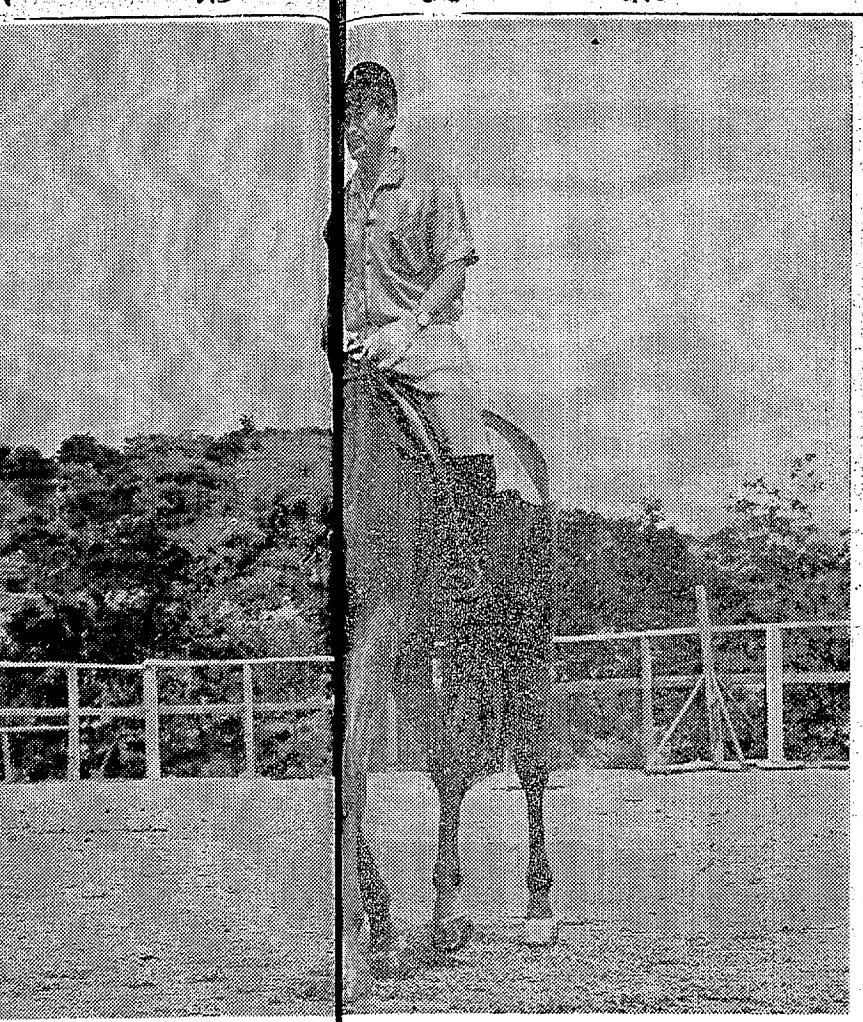

クラブ員の期待を担って訓練にはげむ選手

こども・夫人連れの会員も多い　清涼の馬場で　馬をかこんで団らん

先輩の指導で早足の練習にいそしむ女性騎手　慣れた馬は号令を覚えていて逆に騎手をリードする

拡声装置
冷暖房
給湯装置
設計設備
ボタン電話
ビデオコーダー
ガス器具
電化デパート
村ムセン
平・一町目　TEL・④8121～3

動くアクセサリー鑑賞魚の店
ネモトエンゼル
元気な魚が　皆さんをお待ちしています
どうぞお気軽にご来店ください
平けいさつ署前　TEL・02462④4941

草野ビル3F　平・南町
渡辺ホール
会議・講演会・総会・結婚披露から
小集会・展示会・教室・絵画展まで
10人でも150人でもご利用できます
お申し込み…草野ビル3階・電④—3377

パイロット
万年筆
マルトモ文具部
平・四町目電④6161代

品質本位
酒造部　電④2453
米穀部　電④4501

世界館ビル2階
平東宝劇場　いよいよ…あと12日で新築開場いたします！
≪9月4日（木）開場≫
開場番組み第1弾9月4日大公開！
信じられぬことが起こった！無敵ロシアに宣戦布告！
世界がかたずをのんだ日本海上100余艦の激突！
カラー作品
日本海大海戦
監督　丸山誠治
特技監督　円谷英二
三船敏郎　仲代達矢　加山雄三　笠智衆　黒沢年男　佐藤允　辰巳柳太郎　松本幸四郎
カラー作品
コント55号
人類の大弱点
ルパンもおどろいた怪盗と
FBIも舌を巻いた刑事！
前売り券好評発売中！大人400円　学生350円　当日窓口　大人400円　学生350円（お徳用な前売り券はお早めに）
世界館ビル2階・平東宝
平駅　三十メートル大通り　中央通り　三町目　四町目
（平駅前略図）
東宝民劇最後の宝東映画
27日▽9月2日
死ぬにはまだ早い
ブラックコメディ　あゝ！馬鹿
愛のきづな
9月3日は平東宝へ引っ越しのため
東宝民劇は休館いたします
東宝

ワイド特集

名馬〝ヒカルタカイ〟も
温泉浴・調教で英気養う

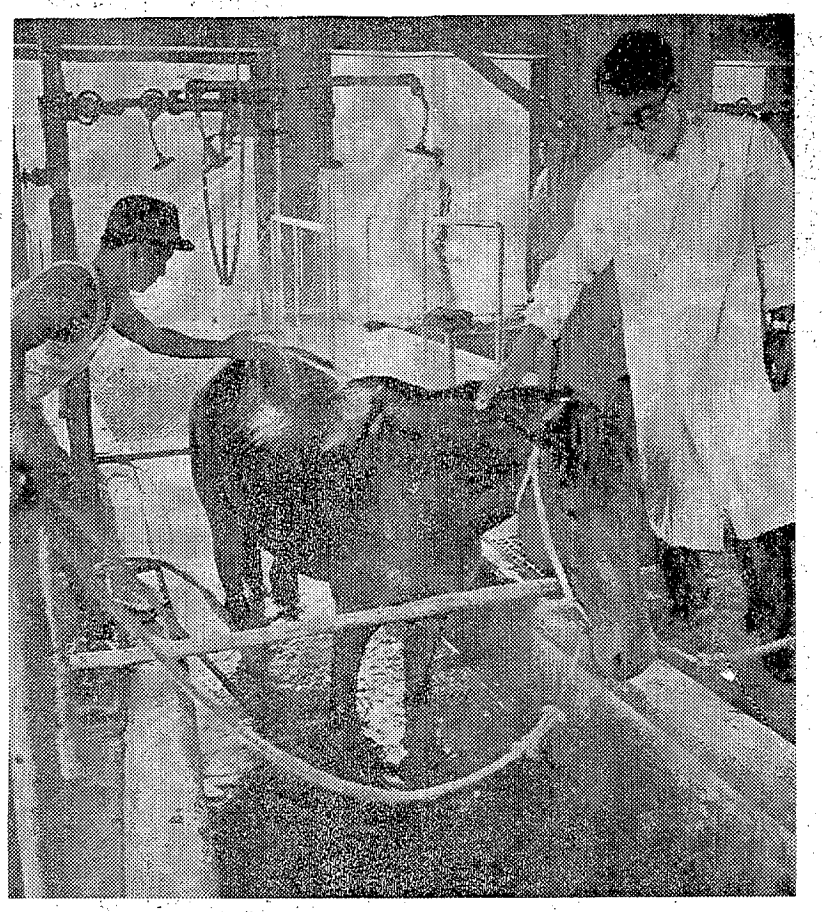
目を細めて温浴する名馬〝ヒカルタカイ〟

同クラブ発足の母体になった一つに中央競馬会競走馬保健研究所常磐支所がある。常磐白鳥地区に豊富な温泉を利用してつくられた、いわば競走馬の温泉保養所といったもので、中央競馬会に登録されている馬の保養、病気、ケガのための収容施設だ。

年間二千二百～四百頭の馬が馬丁といっしょに泊まりこみ利用している。四十二年度ダービーに優勝したアサデンコーを初め有名馬も多い。現在七頭が療養を続けているが、その中には四十三年度天皇賞を受けたヒカルタカイが保養のため来所し、緑と太陽と空気を満喫しながら温泉浴をたのしんでいる。

付属施設として放牧場十四カ所、四百㍍走路、牧草地三㌶などを持ち自然環境の中で調教もできるが、いわき乗馬クラブ所属馬はこれらの施設は利用できないにしても、側面的に飼料の格安供給や、牧草地、健康管理面でアドバイスを受けているという。

センターでも馬場建設計画

常磐ハワイアンセンターでは観光開発の一環として、敷き地内に三十㍍×八十㍍の馬場の設置を計画している。いわき乗馬クラブに貸与し、馬事振興に一役買い、また観光客に馬場を開放して、小粒なポニー種の馬に馬車を引かせて、こどもたちにも楽んでもらおうという二石二鳥をねらっている。

常磐ハワイアンセンター敷き地内の馬場建設予定地

会費月五百円で騎乗楽しむ

いわき乗馬クラブは、昨年暮れ発足した会員制のクラブで、未経験者も乗馬法の基本から教えている。まず馬と対話するような親近感で馬に接することから始まって、乗り方、歩き方、輪乗り、巻乗りなどの馬場馬術の高度な技術まで進める。

入会金は一万円で会費は月五百円、騎乗料は三十分間で会員は二百円、一般は五百円で、毎日丸山馬場で教習しているが、日曜日には多くの参加者がある。

事務所　いわき市平字才槌小路一九　いわき家畜衛生保健所内

※お断わり　十時特集をワイド特集としました。

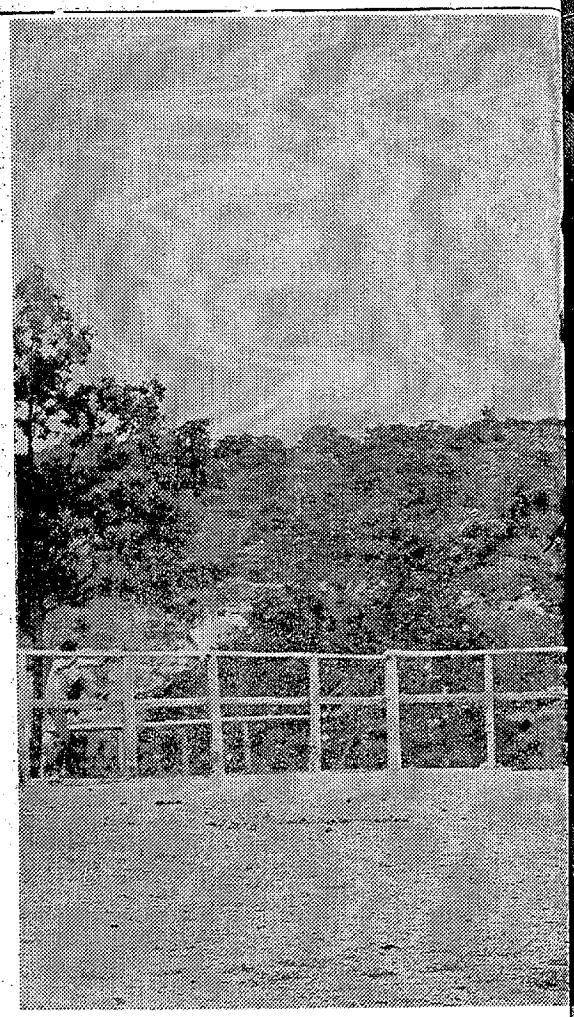

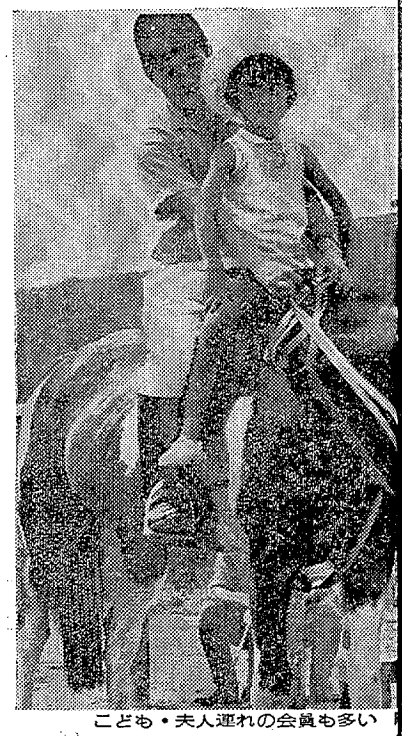
こども・夫人連れの会員も多い　涼の馬場で　馬をかこんで団らん

98°　不快指数ゼロ！思いっきり汗を出そうサウナ・ルームで！
内温度98度で不快指数ゼロ？
それは湿度がゼロだからです
スタミナをつけ　あすへの活力を養い　毎日の酷暑をのり切るにはフィンランド・サウナが最適です
フィンランド　サウナ
いわき市平駅前不二屋ビル3F　PHONE(3)3360
営業時間午前10時→深夜1時
毎週月曜日は＜女性の日＞

日本がつくった名酒
そのコクと味わいは
どこでも愛されています
清酒　鶴仙
小料理　さかの
いわき市平字南町
TEL・④8755
④3402

桂仙堂作品シリーズ　その28　妙見菩薩
高さ約1㍍（3尺余）　一本彫り極彩色仕上げ
施工　後藤桂仙
仏壇仏具・神仏像彫刻一式
佛具彫刻　後藤桂仙堂
店舗　中町　電④3438　自宅工場　童子町　電④6472

品質本位
たいら正宗
丸玉合名会社
いわき市平字研町
酒造部　電④2453
米穀部　電④4501

拡声装置
冷暖房
給湯装置
設計
電化デパート
平・

世界館ビル2
平東宝劇場
信じられぬこと
世界がかたず
カラー作品
日本
前売り券好評発

（第三種郵便物認可）　いわき民報　（夕刊）　昭和44年8月23日（土曜日）第7322号（6）

岡田電気、加地和組が伸びる

いわき税務署　高額法人三件を公示

いわき税務署では二十一日、五月決算の法人関係の高額所得事業所を公示した。半年決算の場合は一千万円以上、一年決算の場合は二千万円以上が公示されたが、昨年の一件に比べて三倍の三件となった。昨年は公示されなかったいわき市平谷川瀬字明治町二七、岡田電気産業株式会社（岡田正敏代表）は、三千百十四万四千九百七円（一年決算）同市平字小太郎町四の一、加地和組（川和徳一同）が二千七百十四万八千八百二十二円（同）に達し、大きな所得の伸びを示した。

また昨年は半年決算としてただ一件公示された同市内郷御厩町下能六五、平ナショナル製品販売株式会社（伊藤四郎同）は二千二百九十八万二百三十一円で、ことしも公示され、昨年に比べて四百二十万円余の伸びをみせた。

管理理美容師の資格認定講習会

理容師法、美容師法の一部改正にともなって、ことし十二月三十一日から理、美容師の資格を持つ従業員が常時二人以上である開設者は衛生的に管理させるため、理、美容所ごとに管理者をおかなければならなくなったが、環境衛生同業組合いわき支部では理容関係が九月十五日から十一月三日まで、美容関係が九月一日から十一月十七日までの間、それぞれ八日間、平字菱川町の産業会館ホールなどで資格認定講習会を開くことになった。

管理理、美容師は免許を受けたあと三年以上業務に従事し、厚生大臣の定める基準に従い、都道府県知事が指定した講習会の課程を修了した者でなければならず、平保健所管内では理容師三百六十八人、美容師二百六十六人のうち五〇％が受講するものとみられている。講義は公衆衛生学から経営管理、衛生管理、技術指導、業務管理など平保健所職員が指導にあたる。

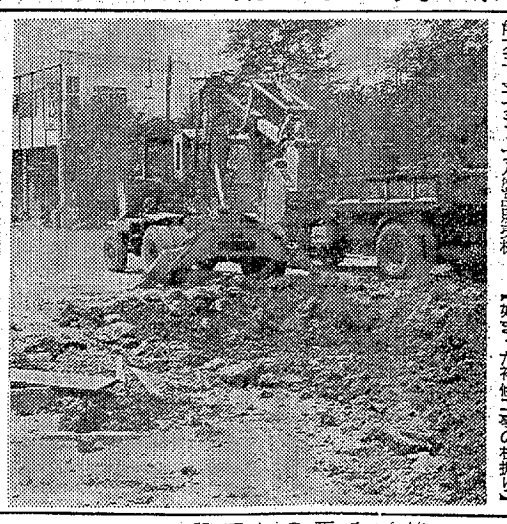

【始まった補修工事の根掘り】

でこぼこ悪路補修

平職安前の官庁道路

いわき市では市道才槌小路～谷川瀬線の街路改良工事に着手しているが、今年度は平職安前の街路延長百四㍍のでこぼこ悪路をアスファルト補修工事している。

パワーショベル二台を動員して根掘りを行なったあと、砂利などを敷きしめ、ロードローラーなどで基礎固めを行なうが、両側には幅員三㍍の歩道がつき、車道は九㍍となる。完成は十二月上旬の見込みで、総事業費は六百万円。

市道才槌小路～谷川瀬線は、いわき労基署、いわき建設事務所、いわき失対事業所、平市民会館、市本庁、平職安など官公庁街をつき抜け、六号国道と結ぶ重要街路。旧新川の暗きょ工事ができないことから、残工事は来年度に持ち越される。

田人で心配ごとの相談　いわき市田人地区の心配ごと相談は二十五日午前九時から田人支所会議室で開く。

都市計画区域を骨に

市街化区域の設定協議

いわき市新都市計画行政連絡協議会は二十二日午前十時から市役所会議室に各部担当者が参加して開き、今後の区域分けについてにつめ方を協議した。

新都市計画法による市街化区域と市街化調整区域との区分けについては、まずこれまで都市計画事業が行なわれた都市計画区域を基盤として示し、今後の市開発構想、道路整備計画、商業化区域、工業区域、住宅区域、農業事業など各部内ごとに今後十年間の計画を八月末までに出し合った上、さらに総合的協議の中でつめることにした。

いわき市の都市計画実施区域は平、内郷、磐城、常磐、勿来の旧五市と四倉、久之浜、好間（川中子）の八地区延べ面積三百七十平方㍍で、市全面積千二百二十七・四五平方㍍の約三〇％に当たり、十カ年間の延べ新都市計画事業費として十五億円が推算されている。

交通安全期間中に30％増加

内郷、勿来、常磐の発生事故

県磐交通部はお盆の行楽、帰省客で混雑する十一日から二十日までの十日間を、夏の事故防止運動として取り締まりにあたったが、内郷、常磐、勿来の三署では、この期間中だけで四十三件発生、一人が死亡、五十七人がケガをした。

昨年同期にくらべると、件数は十二件（三〇％）多く、ケガ人が十八人ふえている。

各署別では内郷十四件、常磐六件、勿来二十三件、常磐で二件減ったほかは事故半減の願いもむなしく事故は続発した。各署別の発生状況つぎのとおり。

◇内郷署管内＝▽発生十四件（昨年十件）▽死者ゼロ（ゼロ）▽傷者二十二人（十三人）

◇常磐署管内＝▽発生六件（八件）▽死者ゼロ（一人）▽傷者十一人（八人）

◇勿来署管内＝▽発生二十三件（十三件）▽死者一人（ゼロ）▽傷者二十四人（十八人）

成人病子宮ガンの集団検診　いわき市磐城支所は九月中に成人病、十月中に子宮ガンの集団検診を次の要領で行なう。希望者は同支所保健衛生課へ申し込むように呼びかけている。

▽成人病検診＝胃レントゲン撮影、血圧測定、心電図検査、料金五八〇円、申し込み九月三日まで。

▽子宮ガン検診＝一般検診は三〇〇円。組織検査は六〇〇円。申しみ込九月三十日まで。

三和で健康診断　いわき市三和地区の定期健康診断は二十三日午前十時から新田分校で行なった。

湯本一中でプール落成式

いわき市湯本一中（鈴木武雄校長）は二十三日午後一時からプール落成式を行なった。総額八百七十七万円で五月二十七日着工、株式会社渡辺組（渡辺敬社長）の手で工事を進め八月一日完成した。二十五㍍、十五㍍、七コースで更衣室、シャワー、便所などの設備もある。これで常磐地区内四中学校が全部できたわけである。

式は工事概要報告、学校長式辞、感謝状贈呈、祝辞の順で行ない、終わって模範演技が催される。

鹿島小でプールびらき

長さ25メートル

いわき市鹿島小学校にプールができ、二十二日午前九時からプールびらきを行なった。同プールは、長さ二十五㍍、幅十㍍。二百四十万円の工費をかけた。このプールを利用するのは、鹿島小のほか、鹿島中で、四百余人が使用する。

鹿島小学校は、いままで小名浜二中のプールを借りて泳ぎを指導、また学童たちは、遠く離れた磐城体育センターのプールを利用していたが、こんどは校庭にプールができたので、みんな喜び。なお磐城地区の小中学校でプールをもつのはこれで四校目。

あさひが丘学園に寄付　いわき市永崎字川畑九七、作山弘喜さんの二父茂弥さんの遺志であさひが丘学園へ五千円を寄付。

水産加工業組合長会議　いわき市は二十五日午前十時から水産加工業協同組合事務所会議室で各組合長会議を開く。

くらし随筆

へんな言葉

遠田規雄

〝ハレンチ〟という流行語がある。もちろん「破廉恥」と書くのであろう。われわれ古い者は、破廉恥とは最下級の悪徳の一つと考えていた。単なる恥知らずや厚顔無知ではなくて、恥ずべきいやしいことは百も承知の上で、良心のかしゃくなしに平然とそれを行なう如きものをいうと思っていた。しかし今のハレンチの意味は、全く本来の意味を離れていて、ハレンチ娘といえば、いわゆる〝カッコイイおしゃれをした若てんば娘〟という程度の意味に受け取れる。だれがいい出したか知らないが、日本語もついにここまで狂ってきたのかとあぜんとする外はない。

◇

テレビドラマでいつも出てくることばに「とんでもございません」というのがある。考えて見ると誠に変ない方であって、それをいうなら「とんでもないことでございます」というべきだ。同じような形のことばに「情ない」と「みっともない」などがある。その中に「情ございません」とか「みっともございません」などといい始めるのではないかと思うと、気が気でございません。

「核抜き、本土なみ」の「核抜き」は「家付きカー付き遠抜き」のいい方を踏襲していると思われる。ババア抜きはトランプからの発想である事に間違いないが、現代の風潮をいい得て妙である。しかし沖縄の悲願を表現することばとなると、少々抵抗を感ずるのである。

◇

最後にビールの「純生」「一本生」。ただの生ではどうしていけないのかと反感が先に立ち、ビールがのどにつかえる思いがする。

（常磐製作所技術部長）

磐高、対白河高戦は引き分け

安積高に完封勝ち

秋の高校野球選手権新人大会を間近に控えた磐高野球部では、二十二日県下の強豪、白河高、安積高を招き親善練習試合を行なった。第一戦の対白河高では、今度の夏の県大会に好救援を見せた木村が先発、後半のつかれからやや両腕に十日間のケガをした。

平署の調べでは、勝見さんの左折違反。

交差点でトラックが燃える

二十二日午後五時半ごろ、いわき市平字堂ノ前一地内の六号国道交差点で、同市内郷高坂町立野九八、東北トラック工業運転手、小国利次さん(三)運転の普通トラックが全部できたわけである。

式は工事概要報告、学校長式辞、感謝状贈呈、祝辞の順で行ない、終わって模範演技が催される。

鹿島小でプールびらき

長さ25メートル

いわき市鹿島小学校にプールができ、二十二日午前九時からプールびらきを行なった。同プールは、長さ二十五㍍、幅十㍍。二百四十万円の工費をかけた。このプールを利用するのは、鹿島小のほか、鹿島中で、四百余人が使用する。

鹿島小学校は、いままで小名浜二中のプールを借りて泳ぎを指導、また学童たちは、遠く離れた磐城体育センターのプールを利用していたが、こんどは校庭にプールができたので、みんな喜び。なお磐城地区の小中学校でプールをもつのはこれで四校目。

あさひが丘学園に寄付　いわき市永崎字川畑九七、作山弘喜さんの二父茂弥さんの遺志であさひが丘学園へ五千円を寄付。

水産加工業組合長会議　いわき市は二十五日午前十時から水産加工業協同組合事務所会議室で各組合長会議を開く。

広谷さんが消防庁長官表彰

「防災の日」火の中から老人救う

昨年の九月十二日、火ダルマになった中風の老人を炎と煙の中に飛び込んで救助したいわき市内郷宮町鬼ケ沢四ノ五、無職広谷トヨさん(六)は、九月一日の「防災の日」に消防庁長官表彰を受賞することに決まった。この全国防災の日には、毎年東京消防庁で、総理大臣賞、消防庁長官かしたうまい試合運びと金子の好投で快勝、二回には安と金子が快打、犠打で進塁し内ゴロで先取、四回には、四球の安と左前打の金子が果敢なダブルスチールを見せスクイズなどで二点を追加、この試合、これまで制球に難のあった金子は、カーブとスピードを増し、来年の磐高を背負うにふさわしい快投を見せた。

人事消息　◇いわき地区機

前十時から行なった。堤、信徒二百余人が参列盛会だった。

小中学校長会　いわき市内小、中学校長会は二十三日午前九時から平二小で開き、一学期の反省と新学期の指導方針などを協議した。とくに学校管理面から火災防止については注意することにした。

美と健康のために
ボーナスで
自転車をどうぞ！
いわき個販チケット店
代理店
ブリヂストン自転車
ノザワ　ヒロオの自転車
スズキ　ホンダのバイク
門馬自転車店
平・才槌小路　電④5285

御婚礼・免許証写真とDPE
スタジオ マツモト
平・聚楽館通り　電④6368

プリンス
純喫茶
平・紺屋町

大黒姉妹品・ガス釜の最高品
コーヨボイラー
燃料は石油と同じ　しかも早くて安全！　5か年保証
東部ガス　ガス器具販売　ふろセンター
大黒釜屋
本社工場平・正月町電④9251代　平・堂ノ前電③1095

11,900平方メートルの広さ　4車線コース…優秀運転者養成の殿堂！
現在　1時限800円
教習生には送迎のマイクロバスが常備されています
三ッ矢太洋自動車学校
設置者　関口宏　校長　安斎亥之松　場所・いわき市平中神谷字六本榎49　TEL・4－4005
■当学校設置者は自動車学校を警視庁管下に5カ所　埼玉　静岡など計8カ所を経営しており　優秀運転者養成に定評あります

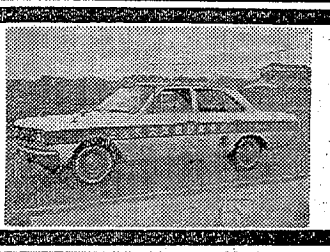

入院随時
井苅医院
整形外科
神経科
外科
院長　井苅義憲
いわき市平字下の町（常磐交通第一営業所東）電4－2566

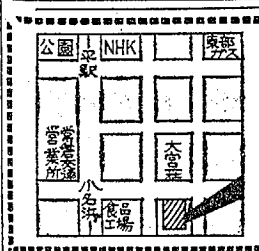

ご宴会・ご会合・ご家族づれでどうぞ！
中国菜館　鷹鳴春
・専用駐車場があります
平・才槌小路　電3－1388

みなさまの
財産づくり
に奉仕する
貴金属・宝石・装身具
福島県教職員組合
いわき支部指定店
サトウ商会
平・新川町24
TEL・④6564

すし　天ぷら
寿司徳
■出前敏速
平・才槌小路　電④3959

土地建て物のご用命は…
福島県知事登録2－1九　合資会社　鈴建工業不動産部
いわき市平字新川町　電③1491　④7451

土地建て物のご相談は
福島不動産商会
平・中町（旧公会堂）電④7616

低利融資　商店専門
三俣商事
いわき市平字中町二〇　電④8448

NHK
三十間通り
常磐交通本社
秋山旅館
菱川橋
旅館　秋山
平・下の町　電④8866
完備した一世帯
■全館冷房完備
■全室バス・トイレ・テレビ付き
一日中お湯が出ております

懸賞焼
味は殿様
値段は奴
・あずきあん一コ十五円
・白あん一コ十三円
懸賞焼本舗
平・六町目電④4797

従業員
急募
■部品課員（男子）若干名
通勤可能　委細面談　経験者優遇します
平ホンダモーター
いわき市平字材木町三三　電③1711代

キャリイ
て、長もちな”
40型
いわき市内郷小島町
TEL・6－3810～3

広谷さんが消防庁長官表彰

「防災の日」火の中から老人救う

昨年の九月十二日、火ダルマになった中風の老人を炎と煙の中に飛び込んで救助したいわき市内郷宮町鬼ケ沢四ノ五、無職広谷トヨさん(六九)は、九月一日の「防災の日」に消防庁長官表彰を受賞することに決まった。この全国防災の日には、毎年東京消防庁で、総理大臣賞、消防庁長官賞など消防関係防災功労者表彰が行なわれるが、松島五郎消防庁長官から直接長官賞を受賞するのは当市では初めてのこと。

【消防庁長官表彰の広谷トヨさん】

広谷さんは昨年九月十二日同市内郷宮町に発生した火災をいち早く発見、大声で火災を知らせるとともに、半年前から中風で寝たきりで身動きの出来なかった同市内郷宮町鬼ケ沢六〇、無職木村為治さん(六九)の両足をしっかりつかんで救い出した。このため救い出された木村さんは六カ月の大やけどを負った程度で命を取り止め、自身の危険もかえりみず救助した広谷さんは高く称賛されている。このあと広谷さんは再び現場にもどって近隣の人とともに消火にあたり、幸い、木村さん宅は大事に至らず消しとめることができた。

広谷トヨさんの話＝あの日は、二十分離れた木村さんの家に買い物に行く途中、何気なく立ち寄ったときでした。玄関から声をかけても返事がないので何気なく中をのぞいてみると、すでに障子が燃え上がり、木村さんが上半身火ダルマになって必死にもがいているのを見つけ、夢中で引きずり出しました。幸い一命を取り止めることができ、また、近所の人の応援で大事に至らずにすんで本当に良かったと思います。

路上遊びの幼女が輪禍

二十二日午後五時四十五分ごろ、いわき市平泉崎字前原二六地内市道で同市平泉崎字前原二六、電気工事宮原隆さん(三七)の長女敬子ちゃん(三)＝草野小一年生＝は、路上で遊んでいて横断しようとしたところ同市平泉崎字花輪九、会社員高木シンさん(三四)運転のバイクにはねられ、頭などに十日間のケガをした。また高木さんも転倒して腰などに十日間のケガ。

平署の調べによると高木さんが前方を注意して運転していなかったもの。

乗用車と衝突ケガ

二十二日午後三時四十分ごろ、いわき市四倉町字東四丁目一三二地内の国道で埼玉県川越市大字古田一二三ノ一、東洋大三年勝見久男さん(三)は普通乗用車を運転、左折しようとしたところ、前を進んでいたいわき市大久町大久字入間沢三七、旅館業猪狩公平さん(四〇)のバイクと衝突、猪狩さんは両腕に十日間のケガをした。

平署の調べでは、勝見さんの左折速度。

交差点でトラックが燃える

二十二日午後五時半ごろ、いわき市平字堂ノ前一地内の六号国道交差点で、同市内郷高坂町立野九八、東北トラック工業運転手、小国利次さん(三五)運転の普通トラックが火を吹き出し、平消防署からポンプ車が出動、エンジン部を焼いただけで消し止めた。

調べだと小国運転手がきな臭いにおいに気がつき、同交差点で車を止め、エンジン部を調べようと助手席をはずしたところ、突然燃え出したという。

原因は平消防署の調べだと、キャブレータからもれた油が、マフラーの熱で引火したもので、損害は約一万五千円。

今夕 台風9号が通過

勢力ややおとろえる

台風9号は二十三日正午ごろ山梨県北部にあり、中心示度は九百八十六ミリバール、最大風速二十五㍍と勢力が衰えながらも北東に進み、午後五時ごろには本県南部を通って太平洋に抜け、その後金華山沖に北上する見込み。このため小名浜測候所では漁船に注意をうながしている。

健康な暮らしの研究協議会

26日磐城体育センター

いわき市婦人団体連絡協議会(古川クラ会長)主催、市、市教委後援の健康なくらしの研究協議会は二十六日午前十時から磐城体育センターで開き、暮らしをよくするための健康な心と身体づくりをテーマに研究発表のあと討議する。

八月の巡回商工相談車

四倉と久之浜で

いわき市巡回商工相談車の八月は、二十七日午前十時から四倉町(本町水野薬子店前)午後一時から久之浜町(農協前)でそれぞれ受け付ける。

相談には市、商工労政事務所、国民金融公庫平支店、県信用保証協会、中小企業団体中央会、平職安、四倉町商工会、久之浜商工会が当たり、商工業者の経営、店舗新改築、雇用問題、金融制度、税務、記帳、青申、納税問題などすべて無料で相談、可能な限り即決主義でのぞむ。

あす草野青年会で野球大会

平の草野

青年会(坂本宏会長)は二十四日午前八時から草野中学校で市長杯争奪の部落対抗野球大会を開く。

妊婦検診 磐城保健所は二十六日午後一時から妊婦検診を行なう。

三つのしあわせ加入運動実施

久之浜商工貯蓄組合

久之浜町商工貯蓄組合、同商工会では、九月末日までの期間で、『五百円貯蓄』運動と平行して『三つのしあわせ』貯蓄、保険、融資の加入運動を行なっている。

10日間交通安全運動に61人死傷

平署管内 歩行者13人が輪禍

お盆の行楽、帰省客で混雑した十一日から二十日までの十日間、夏の交通事故防止運動がくり広げられたが、平署管内ではそのかいもなく事故が続発、この期間中に歩行者十三人がはねられ、道路に飛び出した四つの坊やが死亡した。

同署交通課がまとめた発生件数は、わずか十日間で四十二件、この事故で一人が死亡、六十人が重軽傷を負った。昨年同期にくらべると、件数で九件多く、死者は同で傷者は十三人ふえている。ことしの事故の特徴は過労運転が多く、歩行者の事故が激増して十三件をかぞえ、送り盆の十六日には三和町中寺字館下地内の国道でお盆で母親の実家に帰省していた四つの坊やが道路に飛び出したところを普通乗用車にはねられて即死した。また十七日には四倉町字一丁目地内の国道で普通乗用車が過労運転のため道路左側の土手下に転落、乗車していた七人がケガをするなど無謀運転が目立ち、自転車に乗っていてはねられたものも三件あった。

歩行者の事故は昨年同期の九件にくらべて四件も多く、ほとんどが道路を横断しようとしてはねられたケースだった。

磐高、対白河高戦は引き分け

安積高に完封勝ち

秋の高校野球選手権新人大会を間近に控えた磐高野球部では、二十二日県下の強豪、白河高、安積高を招き親善練習試合を行なった。第一戦の対白河高では、今度の夏の県大会に好救援を見せた木村が先発、後半のつかれからやや打ち込まれて引き分けに終わった。第二戦の対安積高戦では、エースの自覚を持つ進境著しい金子が先発、安積を三安打に完封し3―0で快勝した。

白河 000 000 002 | 2
磐高 010 000 110 | 3

磐高は二回、小野、阿部の連安打を足場に、九番川上のスクイズで一点、五回まで無安打に押え、木村は後半乱れて逆転されたが、七回に武藤と四番安の連安打で引き分けに持ち込んだ。

安積 000 000 000 | 0
磐高 010 200 00X | 3

磐高は少ない安打を効果的に生かしたうまい試合運びと金子の好投で快勝、二回には安と金子が快打、犠打で進塁し内ゴロで先取、四回には、四球の安と左前打の金子が果敢なダブルスチールを見せスクイズなどで二点を追加、この試合、これまで制球に難があった金子は、カーブとスピードを増し、来年の磐高を背負うにふさわしい快投を見せた。

薬王寺本堂落成式 四倉町重要文化財のもつ薬王寺(久野顕栄住職)の本堂落成式は二十日午前十時から行なった。境内、信徒二百余人が参列盛会だった。

小中学校長会 いわき市内小、中学校長会は二十三日午前九時から平二小で開き、一学期の反省と新学期の指導方針などを協議した。とくに学校管理面から火災防止については注意することにした。

人事消息 ◇いわき地区機動警ら隊長兼平警次長事務代理、警視小林義信氏、平署刑事官、警視金子勇司氏は二十二日着任あいさつのため来社。

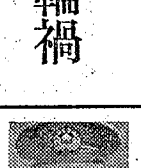

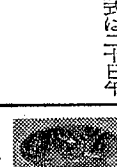

【右から小林、金子氏】

ヘイさん

7595　中島安男

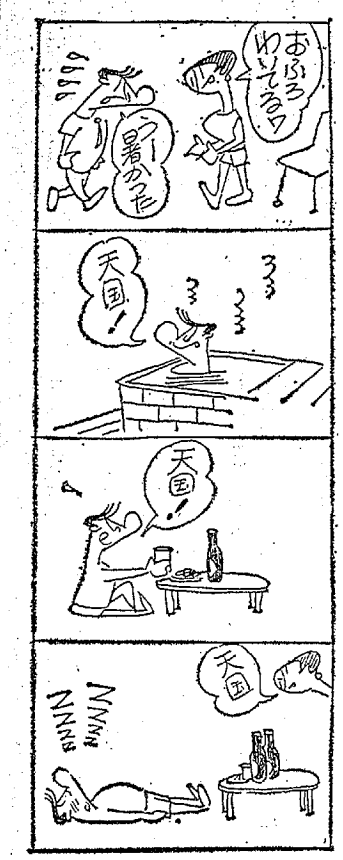

広谷トヨさんは九月一日午前十時から鬼ケ沢の自宅で、**木村為治**さんは九月一日午前十時から鬼ケ沢の自宅で、**高木シン**さんは九月一日午前十時から鬼ケ沢の自宅で、**宮原隆**さんは九月一日午前十時から鬼ケ沢の自宅で、**猪狩公平**さんは九月一日午前十時から鬼ケ沢の自宅で、**勝見久男**さんは九月一日午前十時から鬼ケ沢の自宅で、**宮原敬子**ちゃんは九月一日午前十時から鬼ケ沢の自宅で、**小国利次**さんは九月一日午前十時から鬼ケ沢の自宅で、**木村**さんは九月一日午前十時から鬼ケ沢の自宅で、**高木**さんは九月一日午前十時から鬼ケ沢の自宅で、**宮原**さんは九月一日午前十時から鬼ケ沢の自宅で、**猪狩**さんは九月一日午前十時から鬼ケ沢の自宅で、**勝見**さんは九月一日午前十時から鬼ケ沢の自宅で、**宮原**さんは九月一日午前十時から鬼ケ沢の自宅で、**小国

ヨット教室

——⑥——

安全のためには断固中止を

ヨットには購入価格の中に物品税が含まれるほかは所有に際し、いっさいの税金はかかりません。また総トン数五㌧未満の（大概のヨットは五㌧以内です）旅客を運ばないヨット操縦には免許証が不要です。ただ陸上と違って気象海況などの予期しない変化や航法を守って走っている他船との出会い霧が濃くなって陸岸を見失ったとき沖で航行不能の状態になったときなど、いろいろの知識を必要とする場合ができてきますので、海洋協会がたびたび開催している講習会などには積極的に参加してください。

またヨットレースは海上衝突予防法に基づいた競技規則によって実施されるので機会があるごとに参加すると良いでしょう。七月二十日は海の記念日です。ことしは小名浜港でいわき市で最初のヨットレースが開かれました。参加艇は八隻で小名浜水産高校ヨット部と海洋協会新人グループの対抗レースでしたが、一～三回戦とも熱戦で好レースを展開しました。その結果は僅差で海洋協会が優勝、次回は九月末の予定です。

ヨット乗りにとって、勇気とは危険と判断した時に出港をとりやめることなのだ、と言った人がやります。確かに乗せてもらおうと期待して来ている友人や、晩前挨見に集まってきた見物人の前で、一度準備したヨットを、また引き上げるのは辛いことです。しかし安全のためには断固として中止する勇気が必要で、決して無理をしてはいけません。

荒天は突然おこることは少なく、気象の変化が先行します。もし沖に出ていて雲、波、気圧、風向、気温が著く変化したらもよりの安全と思われる入江、港など逃げ込める所を選んでおきます。

強風が吹きそうなら出来るだけ早目にリーフ（帆の面積を縮めること）しておきます。荒天下では帆をおろして、風波にまかせると艇が不規則に回りはじめ、横風横波を受けて転覆することがあります。そこでなるべく速度と針路を保ちつつ安全な場所に向かいます。

この時操手（ランニング）舵開き（クローズホールド）のコースは避けないと傾斜が甚だしく、波が打ち込んだり、艇尾を振ったり艇首を海中に突っ込んだりして操縦困難になることがあります。

もし動揺が激しければ、艇尾から長いロープを海中に投じ、それを曳いて走るとたいへん安定します。

（海洋協会事業部長・瀧藤充自）

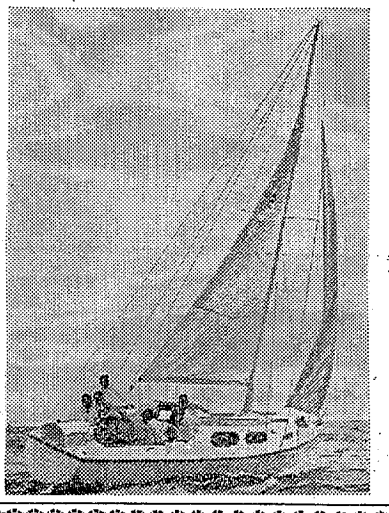

【クルザー型ヨット80万円以上】

読者の声

遠野高（女子）　校章

中心一致
地区を象徴化
上野遠三
向上を
昭和38年4月1日制定

木橋のかけかえを急げ

植田　下村　実

植田町から錦町方面に通ずる六号国道は自動車の洪水で歩行困難な状態です。とくに渋川橋と鮫川橋を歩行するには命がけです。なにせ鮫川橋は延長四百五十㍍もあるので、よほど注意しないとはねとばされるという危険な橋です。

そこでこの危険からのがれるため多くの人びとは鮫川橋を渡らず農道橋として架設されている木橋（鮫川橋から約五十㍍はなれた植田町から錦町に向かって左）を渡っています。ところがこの木橋は二、三年前に簡単に修理しただけですから、らんかんも板も腐り、今にも橋桁が折れそうなのです。

鮫川の永久橋ができない鮫川村時代からの農道木橋として、大きな役割りを果たしてきているのですから、市当局は一日も早く新橋を架設してもらいたいものです。事故が起きてからではおそすぎます。

（43歳・会社員）

不統一な市役所の出納手続き

平　田辺恭臣

先日、市役所の施設へはじめて代金請求に行ったが、手続き事務上の問題で気づいたことがあるので本欄を借りて述べてみる。

市役所には納品兼請求書というものがあるが、私は知らなかったので社の納品書・見積書・請求書をそろえて持っていった。施設当局者はこれに対し市役所指定の納品兼請求書を一緒に出さなければならないと言い、私はそのところの正式な手続き方法を知らなかったからやむを得ず出直すことにした。ところが、あんまり手続きがめんどうかつ形式ばっているので出納課の方へ直接問い合わせたところ、話がズレてきた。

出納課の話によれば、指定の納品兼請求書を使用した場合は私製の書類はいらず、またこちらが納品・請求・見積書三枚を持って行った場合は、指定の納品兼請求書は書かなくともよいとのこと。

この二つの事実にはとまどうより腹立たしさをおぼえる。市役所の横の連絡の不統一で二度も三度も足を運ばされたのだから。事務手続きは簡便なほどよい。市役所出納課はぜひともズレを是正してほしい。

（24歳・記者）

読者の声投稿規定▽住所・氏名・職業・年齢明記▽字数六百字以内▽原稿は返しません

民報柳壇

加藤香風選

寒そびれて妻の寝息を憎く聞く　若松しげる

【評】揺り起こすのもどうも　平　桜山　山柳

無条件降伏知らず成人し　仲家　武雄

ネクタイをゆるめビールの栓をぬき　小名浜　飯塚　美佐

七夕の素朴な飾り今いずこ　平　今宮　タマ

七夕を歩いてかえりくたびれる

民報映画案内

※【平】

☆ひかり座（六・〇五）新・黄金の七人7×7（七・五〇）マッケンナの黄金（↓25日）

☆聚楽館（五・五〇）007殺しの番号（七・五〇）007サンダーボール作戦（↓25日）

☆東宝民劇（四・四〇）キングコングの逆襲（六・二〇）巨人の星（七・五〇）満度0大作戦（↓26日）

☆東映三夜（六・五四）不良番長送り狼（八・二四）新網走番外地流人岬の血斗（↓26日）

☆平日活（六・五八）刑務所兄弟（八・三〇）流血の縄張（↓5日）

☆平大映（六・一四）女賭博師丁半旅（七・三八）人斬り（↓2日）

☆名画座（七・四四）回転ベッド（八・五〇）引き裂かれた女高生（↓26日）

☆アポロ座（五・三〇）ミクロの決死圏（七・二〇）猿の惑星（↓29日）

【常磐】

☆三函座　女賭博師丁半旅　入斬り（↓26日）

☆常磐日劇　未青年　シャレード　パリのめぐり逢い（↓25日）

☆湯本金星座　女の警察　非行少年　残酷女私刑（↓25日）

※【小名浜】

☆国際　ある女子高校医の記録続・妊娠　俺たちの荒野　与太郎戦記（↓29日）

☆磐城座　女極道色欲一代　黒いセックス　魔性の夜（↓26日）

☆金星座　残酷ちんな私刑　姐御日本残侠伝（↓29日）

☆銀星座　潜航大作戦　大侵略　マンハッタン無宿（↓25日）

※【植田】

☆うえだ館　死ぬにはまだ早い　前科仮釈放（↓26日）

☆中央館　女が満たされた時　処女の生理　流れぬれ（↓26日）

☆菊多館　やくざ刑罰史私刑　温泉ポン引き女中　用心棒兇状旅（↓2日）

☆植田ロマンス　あの胸にもう一度　ロミオとジュリエット（↓1日）

※【四倉】

☆四倉国際　荒鷲の要塞　サムライ（↓23日）

100円店

軍が混雑して、横断歩道も安心して通行できないとの苦情が多いところから、常交では早くからバス回送、乗り場の位置対策などいろいろ試行錯誤をへてきたが、さらに広く関係者の意見を求めるため、きょう駅前バス運行懇談会を開いた。なにか名案はないか？というのだが、それぞれ一長一短があって、決定的なものは生まれなかったようだ◆平駅前は46年度までには整備完了の計画で、これが完成すればこういった問題も一挙解決される。以前現在の交通激化を予想して立体橋の計画があった。これができていれば、相当緩和されていたと思われるが、商店街からの反対もあってオジャンになった。いずれにしても、バスの発着は駅前かその周辺でなければ不便である。外来客にとってはなおさらであろう◆平駅前は現在の広さから約三倍に拡大されるが、それに伴う既存店舗の移転問題がひかえている。結局、丸通で使っていた土地を国鉄から払い下げて、これを代替地にするとか、民家駅にステーションホテルをつくるなど、市当局もだいぶ考えていている。民家駅にしても、赤字の国鉄が金を出すわけはないので、関西方式とでもいうか、地元民が出資しあって建設する隙間を行なっている。◆駅前が30万都市の表玄関にふさわしく整備されれば、それに伴い各路線も平行して改造せねばならない。まず湯水医院わき、本町、新国道を結ぶ路線が対象にあげられ、これが整備されると、城山立体橋から直接、国道に抜けられるので、駅前交通量もぐっと緩和される。だが問題は、その犠牲家屋の移転対策であろう◆都市改善は時代の要求だが、それに伴う最善の救済策も同時に進め、具体的な提案によって選択の自由を与えぬ限り、協力の名による強制は市民生活の侵害となる。

（龍人）

甘太郎の鯛焼き
平・ぎんざ　電④4025

コーヒー　タイラ　エデン　電④5005

金融と質
勿来商事
いわき市平字菱川町
電(02462)④—5498

静かで清潔です
■ご宿泊　500円から
■ご休憩　300円から
駐車場完備
旅館　丸菱
内郷綴町金谷団地いわき東芝100米奥
電⑥2434

普通特殊専門販売
浜通り唯一の修理工場
石城計量社
いわき市平谷川瀬三十九町
電④3468・8059

世界のベストセラー！
スーパーカブC50　ホンダN360
HONDA
★お求め・ご相談はホンダの<専門店、ショップ、販売店>へお気軽にどうぞ…
★四輪のサービスは全国ネットのホンダSFいわき工場が責任をもって実施しております
本田技研工業株式会社

社員募集
一、男子（営業）　三名
運転免許所有者または見込み者
一、女子（事務）　二名
高卒程度　既婚者可
俸給は会社規定による　勤務・超勤・通勤・家族・運転その他諸手当のほか退職金制度諸保険制度あり　賞与年三回　昇給昇進あり　日曜及び祝祭日休み　酒類卸し売り業　県内一円に十三支店四出張所あり
※ご希望の方は履歴書をお持ちください
福島県酒類卸株式会社いわき支店
いわき市平字小太郎町四の一三　電③一〇一三代

募集
■営業部員（男女）　若干名
▼年齢　18～45歳くらいまで　運転免許所有者▼給与　二万五千～三万五千円（経験により優遇）▼委細面談
履歴書持参のうえご来店ください
化粧品問屋　吉田屋平店
いわき市平字中町（若竹そば向かい）　電④三三四五

募集
◎従業員（普通免許所有者）　若干名
◎早朝アルバイト　朝5時～8時ごろまで　男子に限る　若干名
◎アルバイト（普通免許所有者）　若干名
ヤマザキパン平販売所　株式会社小川屋
いわき市平字正月町四二の三五　電③二七七七

ファイトあるセールスマンを求む
年齢二十～三十歳　経験問わず優遇　希望者はご来所こう
【営業品目】ナス流し台及び台所　風呂用品　冷暖房機器販売
上半商事株式会社いわき出張所
いわき市平字堂ノ前九（バス停前）　電④四四七四
本社＝東京都千代田区岩本町三丁目九

運転者募集（増車計画認可によるため）
1　職種　タクシー運転者
2　資格　第2種免許所持者　未経験者歓迎
3　勤務　1か月19日出勤　公休・明け休み併せて11日
4　給与　月収55,000円以上
5　年齢　50歳まで
6　募集人員8名　締め切り9月10日
7　各種保険・退職金制度あり　賞与年2回　制服支給
8　希望者は履歴書持参のうえ勿来公共職業安定所または本社においでください
いわき市錦町大島7
電　勿来(02466)②2204　東邦交通株式会社

運転者3名募集
第二種免許所有者▽委細面談▽給与は会社規定による
いわき市平字杉平二〇の三
電④四五九一・③三五二三　平和タクシー

急募
■配管工及び見習い▽年齢18歳～40歳▽日給千円～千五百円　各社会保険完備　委細面談
東部設備工業株式会社
いわき市平谷川瀬字東町八の三　電③一〇六一代

パーートタイマー　午前十時から午後三時ごろまで　家事手伝い　年齢不問　委細面談▽連絡先＝電（平）④二三七六

女性（しろうと大歓迎）十八歳～二十五歳まで▽パーテン見習い十八歳～二十歳▽平・田町（電④四八四七）海賊船

急募　進学浪婦40歳くらいまで▽高給優遇　委細面談▽内郷地区在住中で通勤可能な方▽連絡先＝電③三五二二高萩医院

急募▽理容技術者二名▽美容技術者一名
いわき市平字三倉五五（電③一四五二）ポプラ理美容室

募集　男子営業社員　三名　（運転免許所有者）　委細面談
いわき市平・研町　電④四九二三　北川インテリア

募集　運転手普通免許所有者▽年齢不問　各社会保険あり優遇
します　委細面談▽平字才槌小路　若松製麺電④三六三〇

英語　米人指導いわき英語教室（毎週水・土曜午後）▽小中学生歓迎▽石島公民館内▽電（平）④三六五〇・六五二五

貸し家▽六畳　四畳半　三畳　ガス　水道　ふろ付き▽場所＝平中塩字鬼越塚　▽連絡先＝電（平）④八四九二

新築　高級アパート関静南向六六物置きふろ水洗便所都市ガス駐車場あり場所平・七町町▽問い合わせ③三九三一田辺

夕刊　いわき民報

発行所
いわき市平字田町63
いわき民報社
振替口座（郡山）4028
本社（代）③1666
小名浜支社局　②3560
常磐支局　②2380
勿来支局　②2903

市が市史編さん計画

本格的な呉服専門の店　かみや　いわき市平・二番③二〇二一

【宝さがしに興じる身障者たち】

第三回高野山真言宗福島檀信徒総会
記
一、日時　昭和四十四年八月二十六日午後零時半～二時半まで
一、会場　いわき市江名　真福寺本堂
一、表彰　功労者表彰
一、法話　高野山真言宗教学部長、椙大管正厳生東光師
高野山真言宗　福島檀徒協議会　福島宗務支所

◇県警本部は二十二日着任あいさつのため来社。

ションの決め手
ターター
TEL・④3972