夕刊
いわき民報
発行所
いわき市平字田町63
いわき民報社
振替口座（郡山）4028
本社（代）②1666～1668
小名浜支社　②3560
常磐支局　2380
勿来支局　②2903

本格的な呉服専門の店
かみや
いわき市平・三電③2012

# 放置のままが64%も
## 今後さらに増える心配

### いわき市の小中校生 81%が虫歯に

四日から虫歯予防週間が始まりいわき市内各小中学校でも歯の衛生運動を行なっているが、いわき市教育委員会が調べた市内の七十小学校児童三万六千人、四千中学校生徒二万百五十一人のうち虫歯が八一・八五%あり、このうち歯科医の手当てを受けず虫歯のままであるこどもが六四・四五%、つまり児童生徒百人について六十五人近くが虫歯を放置していることがわかった。この調査は四十三年度のものだが、物資不足の戦後に比較すると大変なふえようで、〝昭和元禄〟の生活ぶりから今後さらにふえるものと心配されている。

### 一番多い中学三年
#### 受験勉強で通院が困難

この調査によると、虫歯は男子七九・五%、女子八四・二%と女子の方が五%近くも多いが、処置をしているのは男子一四・九%、女子一九・九%と女子が多く、未処置の虫歯では男子六四・六%、女子六四・三%と逆に男子の方が多くなっている。

未処置歯の平均本数は男子で小学校六年、中学校一年生。女子では小学校五年、六年とわずかなもので、小学校六年、中学校一年生でろに歯の治療をする傾向がめだっている。とくに中学校三年生の虫歯が男女とも一番多く、男は九五%、女は九六・七%に及び、このうち未処置歯が男子七六・六%、女子七〇・五%あり、受験勉強に追われて歯科医院通いがむずかしいのが大きな障害とみられている。さらに市部、農山漁村に分けると、市部の方が虫歯が多いが、処置歯もこれに正比例して多いので、未処置ではほとんど変わらない模様。

この率から虫歯の児童生徒数をみると小中生五万六千三百二十人のうち、四万六千百八十二人がむし歯、未処置歯は三万六千六百八人という数字で、未処置歯の数字は全小学校児童を上回るほどの数を示しており、①朝晩みがく②食後にみがくなど家庭での歯の衛生指導が日常行なわれていないところに現れた数字で、市教委では虫歯のない生徒の家庭では兄弟そろって歯が健康だと、その例をあげている。

## 七浜キャラバン隊が出発

いわき七浜キャラバン隊の一行三十人は三日午前八時、平市民会館前で鈴木武子さんら民謡チームが常磐炭鉱節などを踊って景気づけに気勢をあげて出発、六日午後八時の帰市まで四日間を次のコースで各地区に繰り込み、水のきれいな、安全ないわきの海へとぶってくる。

▽3日＝平～小野町～大越～船引町～三春町～本宮町～熱海～猪苗代～会津若松～郡山～須賀川～石川～白河～那須

▽4日＝那須～黒磯～太田原～黒羽～小川～烏山～高根沢～宇都宮～鹿沼～栃木～佐野～足利～桐生～伊勢崎～前橋～伊香保

▽5日＝伊香保～渋川～前橋～高崎～本庄～深谷～熊谷～妻沼～太田～館林～羽生～行田～吹上～鴻巣～上尾～大宮

▽6日＝浦和～わらび～鳩ケ谷～草加～越ケ谷～春日部～杉戸～幸手～栗橋～古河～小山～結城～下館～二宮～真岡～益子～笠間～水戸～日立～平

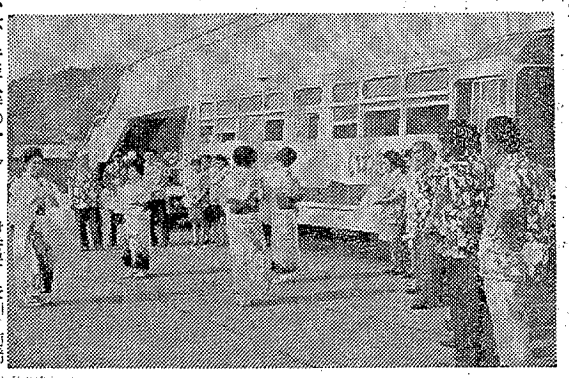

【出発を前に一踊りする七浜キャラバン】

引揚者特別交付金未請求者受け付け　県広報車による引揚者特別交付金請求促進運動は五、六の両日、いわき市社会福祉事務所で開かれ、未請求者の申請を受け付ける。

## 訪船慰問や洋上慰霊祭など
### 海の記念日行事きまる

いわき市海の記念日行事打ち合わせ会は四日午前十時から小名浜魚市場に市役所、小名浜海保、県小名浜港湾建設事務所、東北海運局小名浜支局、各漁業協組、海事関係会社の代表約三十人が集まって開き、七月二十日の海の日を中心にとどこも記念行事を次のように行なうことを申し合わせた。

▽訪船慰問＝二十日午前十時から小名浜港で。市と県からそれぞれ慰問品を贈る。

▽海事功労者表彰式＝七月二十日午前十時から小名浜魚市場大会議室で小名浜海保、海運局が中心になって行なう。市長も副賞を贈呈する。

▽海事思想普及作文募集＝六月二十七日まで市内中学校生徒から。優秀作品は市報で発表する。

入賞者表彰式は七月二十一日午前十一時半から小名浜魚市場大ホールで行ない、引き続いて巡視船による洋上見学会を実施する。

▽海の殉難者慰霊祭＝七月二十日午前十時から江名真福寺。二十一日午前九時、小名浜、中之作両魚市場で。

▽傷病船員慰問＝二十四日午前八時半から市内各病院で。

▽洋上慰霊祭＝七月二十日午前十時から江名港、二十一日午前九時から小名浜、中之作両港を小舟数十隻が出港し、海難事故によって殉難した人たちを慰めるため花輪を投下して慰霊する。

▽海事及び水産関係者野球大会＝七月二十六、二十七日市内グラウンドで行なう。優勝チームに市長賞が贈られる。

▽その他＝七月二十日午前十時と二十一日午前十時半から港内停泊船はいっせいに汽笛を吹鳴する。また両日の在港船は満船飾で祝意を表する。二十日は午前十時、十一時半の二回、二十一日は午前十時から花火を打ちあげる。

常磐退職員親睦会役員　常磐炭礦および系列会社退職職員親睦会は、この程総会を開き、四十四年度の新役員を選出した。田辺会長は新しく選ばれた。

▽会長＝田辺実▽副会長＝仲井幸吉　坂本徳治　高橋義雄　松本甚四郎▽会計＝橋本頼治　菅本久利▽監査＝鈴木太郎治　飯塚長太郎

なお名誉会長に大越新氏を決めた。

### 成田山講中 18日に実施

わき奉賛会（諸橋元三郎会長）では第二回講中を十八日行なう。午前六時、平駅前を常交バスで出発し日帰りの予定。一行五十人、会費二千五百円。希望者は世話人坂本富蔵氏宅まで。

### 市民卓球大会
#### 8日　小名浜二中

いわき市市民卓球大会は八日午前八時半から小名浜二中体育館に百二十選手が参加して行なう。競技は中学校が団体戦、一般は個人戦で、高校生は含まれない。

## 珍しい光電式の料金ハカリ
### 藤越で電子装置新設

○…七日の計量記念日を前に藤越デパートに値段とその重さが数字で表示される珍しい光電子式料金ハカリを採用、好評を呼んでいる。

○…この料金ハカリは、高さ二十九㌢、幅五十五㌢、奥行き三十一㌢の大型ハカリで、百㌘当たりの単価をセットして品物をのせると、重さが電気信号に変わって電子計算機に伝わり、瞬間的にかけ算ができて料金をハジキ出すもので、三つの単価設定ダイヤルで一～九九九（三ケタ）まで操作が出来る簡単な操作ながら精巧なもの。

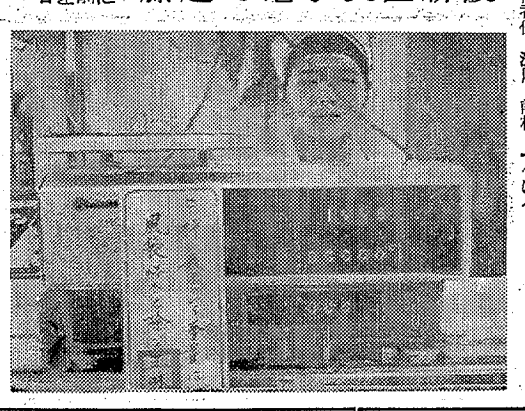

【光電式の新料金ハカリ】

○…同店では、肉販売部にこのハカリを置き、客が最も混雑する夕刻、フルに活用しているが、あまりに精密に出来ているため、のせ皿が風にゆれるなどの欠点はあるが、風袋調整ができるうえ、風袋を差し引いた計量がワンタッチででき、料金計算が早く、正確で計り込みや計り違いがない。また客の望みの値段分だけ、ピタッと計れ、簡単に出来るなどの利点を持っている。

○…店員の話によると「いままで使っていた商業ハカリと、まったく違う機構というが、実際使ってみると、料金計算がアッという間に出来、しかも正確なうえ、混雑時もみことにさばけるそうだ。

## 天気予報

玉半提供

（小名浜測候所発表）

あすの潮

6月6日（金）

| | | | |
|---|---|---|---|
| 旧暦4月22日 | | | |
| 六曜 | 先 | 勝 | |
| 日出 | 4 | 16 | |
| 日入 | 18 | 53 | |
| 月出 | 23 | 52 | |
| 月入 | 10 | 13 | |
| 満潮 | 6 | 49 | |
| | 21 | 58 | |
| 干潮 | 1 | 41 | |
| | 14 | 35 | |

【今夜】南または東よりの風、曇りのち小雨。

【あす】東よりの風、曇り時々雨

【海上】今夜波がある。あすはじめ多少波があるが、遅くなってやや高くなる。

## 才言

▼…虫歯は健康を害するだけでなく、頭脳の働き、性格にも悪影響を与える。軽視できぬこわい虫。

▼…車掌不足を中高齢者でカバー。その方が親切で適職、さらに採用というが賛成。

▼…小さな親切運動第一号、オトナが手本しめしてこそ、さらに第2、第3と続く。

たのしい暮らしの設計に
落ち着いたムードをお好みなら
品質で勝負！
格調ある家具ぞろい　柏屋
平・中町　TEL・③3447

宝石はワタナベでお選びください

時計　眼鏡
貴金属　万年筆
ワタナベ
本店　平・六町目
銀座店　平・田町　電4—4732
植田店　台町通り　電2—2828

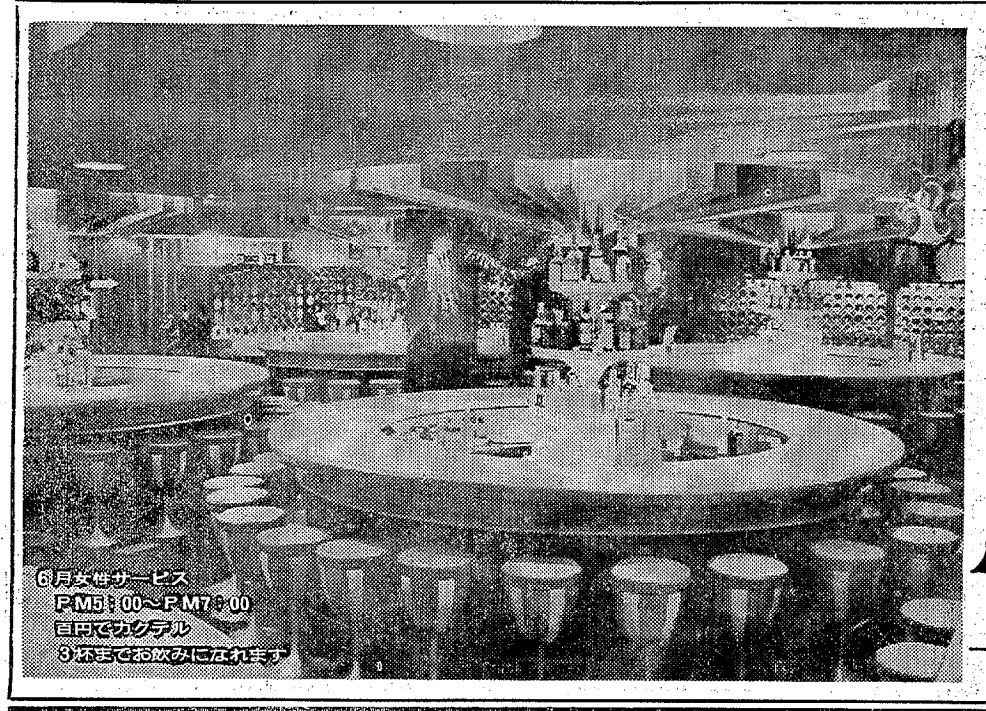


百円玉でゴージャスな夜がひらく

グランド・カトレヤはいわきの新しい社交場です。いわきのオアシスです
今宵もお友だちと、恋人と楽しく語り合おう

ハイボール……100円
マテニー……100円
ジンフィズ……120円
コーラ……100円
コーヒー……100円
おつまみ……100円

洋酒喫茶
グランド カトレヤ
いわき市平駅前　吉久ビル地下　TEL・3—0161
カトレヤ・洋酒喫茶チェーン　いわき店・郡山店・福島店

# 炭鉱離職者を車掌に雇用

## 学卒少なく苦肉の策

### だが親切で客から好評

いわき平字菱川町常磐交通では、車掌不足に悩まされ、学卒を募集しても予定の三分の一しか採用できず、ワンマンバスを増発しても追いつけない状態。そこで若年層だけに固執せず、今春三人の炭鉱離職者を車掌として雇用したが、これがまた好評をよび、気をよくした同社ではさらに十五人ほど採用する計画だという。バス会社で中高齢者を車掌として採用しているところは東北では初めてのケースである。

### さらに15人ほど採用計画

## 月収は三万六千円

### 三人とも適職に満足

同社が初めて炭鉱離職者を車掌として募集した時には、二十一人の応募者があったが、結局採用されたのは強く希望した内郷高坂町三本杉、増子徳之助さん(五)ら三人だけだった。

同社がこうした高齢者の採用に踏み切った大きな理由は①若い労働力の絶対数の減少。一昨年春は百五十人の女子車掌（学卒）を募集したが、採用できたのは半分を上回った八十三人だった。昨年春はワンマンカーの運行などから百人を募集したが、採用できたのは約半分の五十七人。今春に至っては八十人中三十四人（うち男子一人）と三分の二に激減。年々深刻さを加える求人難に、同社もお手上げの状態となった。

三十八年から若年男子の車掌を募集したこともあるが、これまでに六十人を採用したものの、不足勝ちな運転手の確保のために、自費を投じて自動車学校に通わせ、このうち約三十人を運転手に仕立てたというから、まさに労働力不足は極点に達したという。

たまたま〝車掌の仕事は停留所の案内、運賃の確認といった単純作業で、炭鉱離職者や中高齢者もできる仕事ではないか〟という平職安の提案で、鶴余の一策として採用したところが、人生経験も豊かな人たちだけに、若者たちには見られない親切さ、ユーモアなどの人間味がむしろ好評をはくしているという。

採用されたのは内郷高坂町三本杉、増子徳之助さん(五)、平字五色町八〇、安藤武男さん(四)と内郷高坂町桜井、渡辺勝平さん(五四)の三人。増子さんと渡辺さんは炭鉱の合理化でいずれも退職、安藤さんは二度ケガをしたことがあり、炭鉱を去ったという。安藤さんは五月十一日から六カ月間、職場適応訓練にはいったばかりだが、〝こどもたちに一時反対されたこともあるが、若いころ外交をやったことがあり、おしゃべりはお手のもの。今では仕事がおもしろく、性に合った適職と思っている〟と語んでいる。

最高齢者の増子さんも〝乗務実働時間五時間四十分はきついものではない。ダイヤによっては休憩時間が長くて困る時もあるくらいです。早い時でも朝五時ごろ、午後出勤でも夜七、八時ごろには帰宅できるし、できるだけがんばりたいし、月収三万六千円も悪くない〟と現在の仕事に満足している。

仕事の内容は女車掌の場合と全く同じで、発車、停車の合図をはじめ、次の停留所の案内、整理券の手渡し、料金の確認、バスの誘導などだが、接客の職場だけに、若い者に多い事務的な態度や感情に走ることもなく、親切さやユーモアなどころもあって、なかなかの好評。同社では十五人程度に増員したいそうだが、炭鉱離職者たちは就職すると厚生年金の支給が停止になり、しかも高齢者が大部分とあって、就職促進が困難な状態であり平職安でも〝あとに続く者が何人でるか未知数〟と対策には頭を痛めており〝ぜひ成功させたい〟と語っている。

このほか同社では朝の登校時前を利用した学生アルバイト十人（男子）の募集を始めたが、一日で三人もの希望者が出たほどで、労働力不足対策にあれやこれやの作戦を練っている。

沖野同社人事課長補佐の話＝実際のところ、若い労働力不足が身にしみて感じるようになったのは一昨年からです。中卒の車掌のなかから、二年以上の経験を持ち、優秀な者をガイドの方にふり向けていますが、高卒のガイドを含めても五十八人（いわき地区）で、まだ十五人ほど足りない。幸い炭鉱離職者は職業意識が強く、お客さんからも好評なので、今後も採用していく方針だし、若い男子車掌も積極的に雇用していきたい。

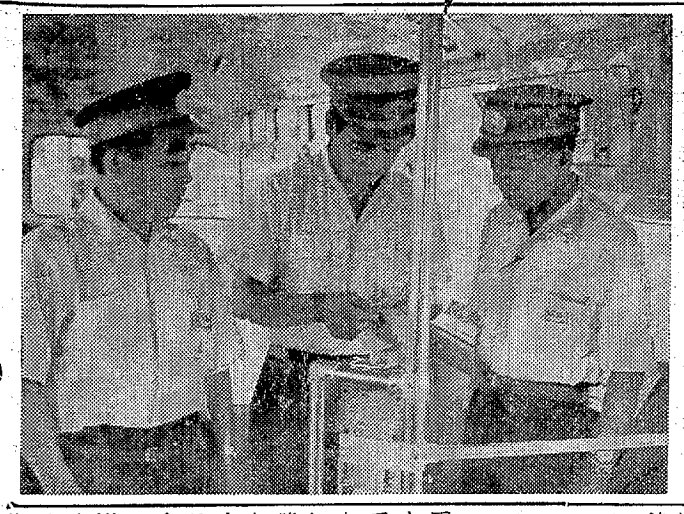

【指導を受ける増子さん（右端）と安藤さん（左端）】

# 〝秋繭で取り戻そう〟

## 春繭の霜害減収に対策

いわき地方近代養蚕推進協議会では、今春の桑園が霜害を受け、とくに三和、川前地区がひどく、千七百余万円にも上る被害を出したため、春繭の減収はまぬがれないものとなった。このため初秋、晩秋繭の増産に力を入れることになり、残桑は初秋蚕に利用するとともに、桑園栽培管理に注意を払うよう呼びかけている。要項次のとおり。

▽六月中旬までに桑肥料を十アール当たり約三袋施し、さらに硬化防止を図るため、七月下旬に桑葉成分で五％（硫安なら二十五％）を施すこと。

▽一株一本残しを残す場合は、中条以下のものを残し、初秋蚕に桑部伐採収穫する。

▽シントメタマバイの防除は六月下旬と七月上旬の二回、BHC一％粉剤を共同で散布すること。

いわき市常磐関船町、諏訪神社、日本交通公社共催で伊勢神宮、台州諏訪神社、松本城などの参拝ならびに見学観光団体を募集している。期日は九月十五日出発、十八日帰って来る三泊四日の旅、会費一万八千五百円、申し込みは諏訪神社または交通公社。締め切りは七月末日。

伊勢参拝団体客を募集

# 歯科医が無料検診

## 無医村の川前地区で

県歯科医師会いわき支部（市川文雄支部長）はことしも四日からの歯の衛生週間を記念して六日十八人の医師が三班にわかれて無医村の川前地区で無料検診を行なう。

当日は午前八時半に平市民会館前を出発、川前小、槐発小、小白井小の三カ所で歯を検診したあと歯の健康を守る映画、スライドを上映する。

受診する児童生徒数は川前小中校が二百九十六人、槐発小中校が三百六十一人、小白井小中校が百二十六人の合計七百八十三人。

旅館、飲食店従事者の赤痢検査

伝染病や食中毒シーズンを迎えて平保健所は、さきに県から観光地特別対策地区に指定された常磐湯本温泉と常磐ハワイアンセンターの食品製造従事者や旅館、飲食店の従事者を対象に六月から十月まで毎月一回の赤痢保菌検査を実施する。これは伝染病の集団発生のない、住みよい町にするもので第一回は十八日午前十時から午後三時まで常磐支所、七月二十三日、八月二十日、九月十七日、十月二十日は平保健所乳児相談室で行なわれる。検査料金は一人百円。

# 市況

## 魚類

（四日午後一五日正午）

五日の小名浜港は釣りガツオ、巻網のイナダが出回った。底引船の水揚げはない。

【小名浜港】一本釣船一隻　巻網船一カ統

▼カツオ　一万二千二百六十㌔（中）二五〇―二三〇（小）二二〇―二〇〇▼イナダ　二千五百㌔　二六〇

【江名港】小型船六隻　小舟三十隻

▼水タコ　二千㌔　三〇―二一▼イナダ　七十五㌔　二九五―二〇〇▼カイヤキ　七百五十二コ　四五―一〇〇（コ）

【中之作港】水揚げなし

## 野菜

▼ホウレン草　三〇―一五（束）
▼葉類　八―二（〃）
▼カブ　三〇―五（〃）
▼ニンジン　八〇―二五（㌔）
▼ゴボウ　一五〇―八〇（〃）
▼大根　三〇―一〇（〃）
▼ネギ　二〇―五（〃）
▼玉ネギ　二〇―一五（〃）
▼キュウリ　一二〇―三〇（〃）
▼ナス　二七〇―二〇〇（〃）
▼タマナ　三〇―一〇（〃）
▼ナガイモ　一三〇―一〇〇（〃）
▼バレイショ　五〇―一五（〃）
▼ササギ　四三〇―三八〇（〃）
▼サヤ豆　二五〇―一〇〇（〃）
▼ピース　二三〇―一七〇（〃）
▼カボチャ　一〇〇―九〇（コ）
▼トマト　一三〇―六〇（㌔）
▼タケノコ　八〇―一五（〃）
▼ニラ　八―三（束）
▼ピーマン　二五―二三（㌔）
▼モヤシ　二〇（〃）
▼シイタケ五〇〇―三〇〇（〃）
▼根ショウガ三〇〇―二八〇（〃）
▼春菊　八―五（束）
▼ミョウガ　三〇―一五（〃）
▼カリフラワー三〇―一八（コ）
▼レタス　三〇―一〇（〃）
▼玉子　一二―九（〃）

## 果物

▼リンゴ　六〇―四五（㌔）
▼イチゴ　七〇―二〇（カップ）
▼バナナ　一三〇―一一〇（㌔）

（丸平青果市場調べ）

## あすの停電

▽磐城地区＝（13時～16時）岡小名、泉町滝尻の一部
▽遠野地区＝（9時～15時）遠野町入遠野


ご婚礼家具各種
勉強で評判の店
萬 丸萬家具店
いわき信販チケットご利用ください
店舗／平・四町目電④6633
工場／平・白銀町電④6634

日本酒のうまい季節
1級酒 2級酒 も50えん
いわき産の12銘柄をそろえてお待ちしております
スタミナ焼き・ジンギスカンたべてどうぞ
いわき銘酒コーナー　平駅前・中央通り　TEL・③3438
中二銘酒コーナー　平・田町・梅の湯むかい　TEL・③3439

コーヒー　タイラ　エデン　電④5005

■11日が入梅だが旧暦ではまだ五月
■6日定休
■レストラン ブラジル　平・ひかり座まえ　でんわ④2990

小名浜港に生まれ
海を渡る銘酒
清世界
セイ セ カイ
清水屋合名会社　小野義一　吟醸

せんい壁材料
株式会社 小宅商店
いわき市平字大町二〇
電三―〇二二六（代）

越 フジコシ
ワンピースで堂々カッポせん
ワンピースは肉体の線がスッキリあらわれますが、東北地方はアームホール（腕のつけ根）が大いので体躯（たいく）堂々となりがち
婦人スン・フリル付きワンピース　三八〇〇円
婦人プレード付きワンピース　三八〇〇円
婦人スモッキング・シシュウ付きワンピース　三八〇〇円
婦人ハイウエストぎり変えワンピース　三八〇〇円
クチョーチン袖ワンピース　三八〇〇円
平店新館一階

故父 佐川伝之助 の葬儀に際してはご多忙中のところ遠路わざわざご会葬くだされご丁重なご香料を賜わりご厚情誠にありがとうございました
さっそくお伺いのうえ御礼申しあげるのが本意ですが略儀ながら紙上でお礼を申しあげます
昭和四十四年六月五日
いわき市平字四町目三三
喪主 佐川伝一郎
親類代表 馬目元三郎
友人代表 諸橋

ご婚礼とご宴会は
旅館 平安荘へ
いわき市平字旧城跡 電③1401

第11回水道週間 6月1日～7日
いわき管工事組合協同
理事長 高荻正己
いわき市水道部
管理者 鈴木栄一


いわき市告示第69号

いわき都市計画平駅前地区（第一）土地区画整理審議会委員の選挙人名簿　選挙すべき委員数　選挙場　投票時間及び開票の日時に関し次のとおり公告する

昭和44年6月5日　いわき市長　大和田弥一

1　いわき都市計画平駅前地区（第一）土地区画整理審議会委員選挙人名簿は5月15日から5月29日までの2週間縦覧に供したが異議の申し立てがなかったなお名簿に記載された者の数は次のとおりである
宅地の所有権を有する者　149名
宅地の借地権を有する者　31名
計　180名

2　選挙すべき委員及び予備委員の数は次のとおりとする
宅地の所有権を有する者が選挙すべき委員　7名
同　予備委員　3名
宅地の借地権を有する者が選挙すべき委員　1名
同　予備委員　1名

3　選挙場は　いわき市平字白銀町石島公民館とする

4　投票時間は選挙期日（6月24日）午前8時30分から午後5時までとし　開票は選挙場において当日午後5時30分からとする　なお立候補届けまたは立候補推薦届けは6月5日から6月14日までの10日間いわき市平支所内平区画整理事務所で受け付ける

# 今夜の番組み

## NHK 第一
1340KC

6・05　じょうずな話し方
15　家庭音楽会
7・00　ニュース▽ニュース解説
30　花のパレード　三島敏夫　竹越ひろ子　春日八郎ほか
8・00　ニュース▽ニュース特集
9・05　人生読本「心の姿勢」
15　ふるさとの心
10・30　邦楽百選　新内▽薗蝶
11・05　夢のハーモニー　想い出のサンフランシスコ

## NHK 第二
1540KC

6・00　そろばん教室　わり算
20　基礎英語
40　英語会話
55　英語ニュース
7・00　ラジオ農業学校「稲の生育初期の管理」
15　統基礎英語
30　中学生の勉強室　理科
8・00　通信高校講座・地理B
20　通信高校講座・現代国語（2）
40　通信高校講座・英語A
9・00　通信高校講座・古典乙I（古文）
20　通信高校講座・物理A
40　通信高校講座「政治・経済」
11・00　大学講座・英語

## ラジオ福島
1060KC

6・00　ニュースハイライト
30　一万円クイズ
40　プロ野球木暮ナイター「阪神対巨人」＝中止の時＝6・40ナイター　ジョッキー7・30チータの歌いたい放題8・00バッチリ歌謡曲パーティー9・00歌謡ファッションショー
9・40　歌のグリーンヒット
10・00　ヤング・ヤング・ヤング　前田武彦
25　あなたをハント
30　ミュージック・イン・ハイフォニック
11・00　一万円クイズ
10　大学受験ラジオ講座「英語基礎」「古文」

## 総合テレビ ④
※印はカラー

6・00　こどもニュース
05※空中都市008
20　四つの目「バレーボール」
7・00※きょうのニュース
30※南と北「アンバランスな世界」
8・00　「ふるさとの歌まつり」バーブ佐竹　いしだあゆみ　岩手県花巻市有志ほか
9・00※連続ドラマ「遠歩自源流」フランキー堺　黒柳徹子ほか
30※ニュース▽ニュースの焦点
10・10　新経済読本
40　時の動き
11・20※生活の知恵

## 教育テレビ 総合⑩
※印はカラー

6・00　スペイン語講座
30※みんなの科学　技術はひらく
7・00　英語会話
30　経営新時代　国際化への道「コングロマリット経営」
8・00　教養特集「現代手術の進歩」
9・00　通信高校講座「化学」
30　通信高校講座「地学」
10・00　通信高校講座「世界史B」
30　通信高校講座「数学2A」
11・00　たのしいフランス語
30　大学講座　歴史「中世社会」

## 福島テレビ ③
※印はカラー

6・15　佐武と市捕物控「大江戸簪色」
7・00※「ゴールデンショー」スパイダース　泉アキ　ズーニーブーほか
30　ジャンケンケンちゃん「チビッコ登山隊」
8・00　「肝っ玉かあさん」京塚昌子　山口崇　香川京子　沢田雅美
9・00※妻ヌメトラバ▽時にはパパのない子のように
30　月火水木金金金「流す涙も4対1」中山千夏
10・15※チャンピオンスカウト「辻本英守対ベルナルド・マグノ」
11・15　楽しいボウリング

## FM放送
☆はステレオ

6・00　夕べのひとときく〈ディースクジョッキー〉
7・00☆音楽のおくりもの　歌劇「連隊の娘」ドニゼッティ作曲
8・10☆ステレオコンサート～ポピュラー・パレード～「サンライズ・サンセット」「ララのテーマ」「ゴールド・フィンガー」「マイ・シール」「スペインの姫君」ほか
10・15　科学談話室
11・00　イングリッシュアワー
35　朗読　ヘルマン・ヘッセ作「漂泊の魂」

## みもの

月火水木金金金
福島・夜9・30

### 流す涙も4対1

遺産をめぐって一子（吉村実子）と蓉子（吉田日出子）はきょうも対立。毎日続く重苦しさに、気の弱い二子（日色ともゑ）は神経衰弱になった。また三子（横山リエ）と四子（中山千夏）は一子のがめつさと横暴ぶりにイヤ気がさし、家を出てマンションを買う計画をはじめた。

それを聞いて怒った蓉子は、私のもらうべき遺産でマンションを買われてなるものかと、弁護士を頼んだ。やってきたのは川井という若い弁護士（大出俊）。彼は蓉子の働く姿に一度は心をひかれたが、彼女があまりに金に執着することに失望し、仕事を断わって帰ってしまった。

＝月火水木金金金＝流す涙も4対1

教養特集
教育・夜8・00

### 現代手術の進歩

長い間、人間のからだの中の聖域であった脳と心臓にメスを入れて死を前にした人々を救う手術医療は技術の面で長足の進歩をとげている。

この番組みは、こうした脳と心臓外科を外科領域の家徴としてとらえ、その専門分野の高度な技術を自然科学の人類の知恵のあらわれとしてみようとするもの。

ほかの科学分野でもそうだが技術の進歩が早いあまり、ややもすれば生命の尊厳や患者と医者の心が忘れられては、せっかくの知恵も、幸福の追求には生かされなくなる。

出席は、東京女子医大教授・神原行、東大教授・佐野圭司、東京メディカルセンター診療部長・塩月正雄。

南と北
総合・夜7・30

### アンバランスな世界

今日、地球の北側を中心とする先進工業国と、南側に多い開発途上の国との経済格差は、ますますひろがり、世界は、米ソの「東西関係」から「南北対立」の時代にはいっているときえいわれている。

番組みでは、花の都パリでとらえた元仏領アフリカから独立したアルジェリア難民の暮らしを通じて典型的な「南と北」を紹介し、世界人口の三分の二が、いまなお飢え、慢性的な栄養失調にあえいでいる現実と、アメリカを中心とするアンバランスをつく。一方教育面では、開発途上国の六〇％以上は、読み書きが出来ない人々だ。エチオピアを例にとり、教室も教材もない村の学校を、またアメリカでは、個人の才能中心に授業を進める豊かな教育を対照的に描く。

## ききもの

ステレオ
FM・夜7・00

### 音楽のおくりもの

イタリアの歌劇作曲家、ドニゼッティの代表作のひとつ「連隊の娘」から抜すいしてきく。これは、彼が四十三歳の時の作品で、一八四〇年二月十一日、パリのオペラ・コミック劇場で初演され、各国で人気を博した作品。

フランスで「弾兵のシュルピス」に舞場でひろわれ、養女として、部隊のペットになっているマリーと、命の恩人であるチロルの青年トニオとが、う余曲折の末、結ばれるまでを、技巧的な歌と、親しみやすい曲でつづったもの。

出演は、中沢桂（連隊の娘・マリー）、五十嵐喜芳（チロルの青年・トニオ）、北村幸子（マジョリヴォリオ侯爵夫人）、竹中治利（てき弾兵・シュルピス）ほか。

## あすの運勢
小川石洲

六月六日（金・先勝）

【1月生】いたずらに神経質になって悩むな、心機一転し出直せ
【2月生】目先の利に迷えば計画倒れにならん、慎重に行動を
【3月生】心なき人のために妨害されることあり、争えば損失す
【4月生】甘いことばに迷って道をあやまるな欲を出せば自滅す
【5月生】石橋をたたいて渡る慎重さが必要、だが好機逃がすな
【6月生】周囲の言動に迷わされればマイナス、計画どおりやれ
【7月生】思うようならずとも投げ出すな、辛抱してがんばれ
【8月生】ギブ・アンド・テイクの心がけが必要、自分本位禁物
【9月生】意見の相違があっても感情に走るな、協調して結果吉
【10月生】金銭が愛情のことで悩むことあり、経験者の力借りよ
【11月生】平凡のようでも運気は強い、積極的に行動して結果吉
【12月生】引っ込み思案せず思い切って当たれ思いのほか好転す

## 明治百年 いわきの人脈
文　荒川禎三
（381）

第十期菊多、磐前、磐城三郡最後の県会に、磐前郡（三坂村）から田子英吉が出た。この人は、明治二十三年の町村制実施から、亡くなる昭和九年まで、三坂村長連続四十五年という記録保持者であった。県会は第十期（明治二十九年）と、石城郡になってからの、第十六期にも出た。大正六年福島市から出た田子健吉とあわせて後記しよう。

第十一期、石城郡最初の議員は、小林、佐藤、白井の再選組。任、第十二期は前記三人の外に山崎与三郎が平町から出た。

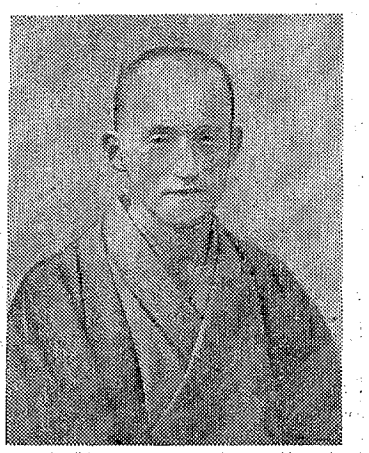

◇山崎与三郎（平）

磐水山崎与三郎政晴は、慶応元年（一八六五）から、昭和十二年（一九三七）まで、塩屋三百年の巨邸には多少の穴もあけたろうが、平銀行を通じ平町現在の基礎をつくった人、その生涯は聖人とたたえられた人物である。手鍬宮神社南面の石段をのぼって左側、八坂神社前石城聖人の頌徳碑につくされている。

塩屋の系譜は、与三郎～治三郎～忠兵衛～慶一とつづく。与三郎以前は代々与三郎を襲名した。現与三郎は十一世。

石城聖人・山崎与三郎

塩屋の家業は、ヤマフル（山崎家）とヤマイチ（阿部政右衛門家）の二軒に限られていた。戦前の三井、三菱のようにいわき一円と中通り、会津の塩を分業していた。両家をさぐれば福島県史はあら筋が浮きぼりにされるだろう。秋田に移された佐竹時代は、どうなっていたか、佐竹家ともなれば、いわきや茨城の失地回復をのぞんでいた。大平、高木、上遠野などの一族は、復帰の下準備として、それらの姓を持つ郎党に、しょうゆの製造方法をのこして行ったとの説もある。いずれにしても塩は、他に代用品のない住民必須の暮らしの基本食品であった。

この塩を、きった、はったの武士階級にまかせず、士農工商の商人の免許事業にしてきた。ただに賦加金の算用ばかりではなかったろう。

特別保護の山崎家、阿部家の連綿繁盛して来たゆえんもそこにあったろう。


白衣・作業服・事務服
あらゆる職場に適した型，色，サイズなど豊富に取りそろえてあります
ご用命の多少にかかわらずご一報次第参上いたします
東レワーキングウエアー
カネボウ白衣　代理店
東洋紡アプロン白衣
株式会社タカヘル
いわき市内郷御厩町久世原110（共立病院前）電⑥2910

お宮と仏壇
平・新川町1
（五町目バス停わき）
でんわ 4―3948
橋本屋

・従業員募集　・出前敏速
中華料理
香港
平・白銀町　電④8867

豪華な景品が花ざかり！
しゃれた　すてきな景品がコンパのウインドーいっぱいにはいりました　ぜひごらんください
■ミニチュア洋酒をあつめよう！
あらゆるミニチュアがはいりました
お気軽に点数券と
お取り替えください
グランド★スナック平コンパ
平・不二屋ビル地下（3）3003

皮膚科
泌尿器科
三浦皮膚科医院
三浦正男
いわき市平字材木町電④四二四七
（堂ノ前遊園地となり）

清酒
郷土の銘酒
天宅
ゆっくり楽しんで
飲む晩酌……
■ご贈答用にご利用ください
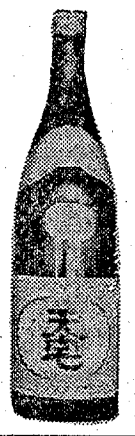
平　山宗酒造株式会社

内科
放射線科
小児科
いわき市平谷川瀬字三十九町
（いすゞ自動車うら）電④七七一七
しの戸へ医院
院長　四戸隆太郎
医員　四戸玲子

その気になって
うなぎを食べよう！
新味の魚清
電（4）2633

耳鼻咽喉科
気管食道科
放射線科
大和田医院
▽入院応要▽
院長　大和田一郎
いわき市平字南町
電④三三八七（みみはな）

## 限界にきた工業用水

# バイパスと海水で打開

### 日本で初の公営企業

## 磐城地区四工場に給水

**海水利用**

県は、いわき工業用水が増大する工場の水需要をまかなうため、現在の施設では限界にきた磐城工業用水のバイパス線を建設することになり用水路の測量をはじめた。いっぽう小名浜臨海工場地帯の冷却水を確保するため、公営企業では全国でもはじめてという本格的な海水の供給を目的とした工業用水道の建設にとりかかり、海水の供給は年末までに完成することになった。

磐城工業用水のバイパス線は富士興産の進出にともなう石油コンビナートの水需要に対処するもので、高柴ダム～泉浄水場～下川に至る磐城工業用水道と並行したコースをとることになっている。また工業用水の海水利用は既存工場の冷却水を確保するため、小名浜港四号ふ頭から海岸線を通って各社へ配水しようというもの。

こうして常磐臨海工業地帯の水資源対策も大急ぎ、かつ大がかりに手がうたれている。

工業用水の〝海水版〟ともいうべき小名浜工業用水道は、小名浜港四号ふ頭から取水した海水を各社へ配水しようというもの。いままで各工場の冷却水は各社別に海岸から海中へ取水管を布設して確保していたが、ふ頭の建設など港湾埋め立て計画が進むにつれ、各社の施設は使用不能となるので、県は本格的に海水供給を目的とした工業用水の建設にとりかかったもので、総工費十二億円、延長四・五キロに及び昨年度から二カ年継続事業で、ことし十二月末には完成の予定。配水計画は一日当たり六十万トンでこれを、①日本水素工業五〇、〇〇〇トン②小名浜製錬所三〇〇、〇〇〇トン③日本化成一五〇、〇〇〇トン④堺化学工業一〇〇、〇〇〇トンの割で供給する。

このため建設工事は県小名浜港湾建設事務所の手で進められているが、大きく分けると取水工事と配管工事の二つが同時に進められ、五月末で全体の約四〇％が完成しているという。取水工事は四号ふ頭の先端に一、八〇〇㍍の取水管二本をすえつけ、船舶に妨害されないよう航路標識灯三基をつける。ふ頭の中に着水槽（三七二五平方㍍）という大きなタンクが埋設されるが、取水した海水を貯水するところだ。その隣にポンプ室（三一八平方㍍）、塩素室（七二平方㍍）がつくられる。ポンプ室は海水を配水管に送り込むのが役割り。塩素室は海水に塩素滅菌するのが目的で、水道水の消毒だ。冷却水に塩素を使うのはゼイタクのようだが、滅菌すると配水管に海草や貝類が付着しないためである。

配管工事は四号ふ頭先端から各工場までの順で送水される。①日本水素分の配管は七〇〇㍍管で延長一、〇五二㍍②小名浜製錬所分は二、〇〇〇㍍管が一、一〇二㍍、一、八〇〇㍍管が二九四㍍③日本化成分は一、五〇〇㍍管が一、二四七㍍、一、三五〇㍍管が一九三㍍④堺化学は藤原川を渡って一、〇〇〇㍍管が五六三㍍が布設される。

工事は四号ふ頭先端に箱船のような着水槽が埋設され、五月末には取水口となる取水管がとりつけられた。長さ三六㍍、直径四㍍、重さ四九㌧という大きなものだが、これからおしてもこの施設の規模がわかるというもの。

海水を使っての工業用水というのは、公営企業としては全国で初めての試みで、堺化学といま建設工事中の日本化成も冷却水（海水）を使いたいと申し入れているため、この分をふくめ、昭和五十年度には毎日六十万トンの海水が使われるとみて、この大きな小名浜工業用水を計画したもの。

このほか日本水素は一号ふ頭わきから福島臨鉄線小名浜駅前を通って、専用の海水取水パイプを布設し利用しているが、これも古くなり、痛みもひどいので、工業用水としばらくは併用したい計画でいる。このほか海水を多く使う工場としては塩水から食塩をつくっている新日本化学工業がある。しかし工業用水の中に塩素滅菌してあるため敬遠し、消毒薬品のはいっていない日本水素の冷却水をわけてもらって使用してゆく方針だという。

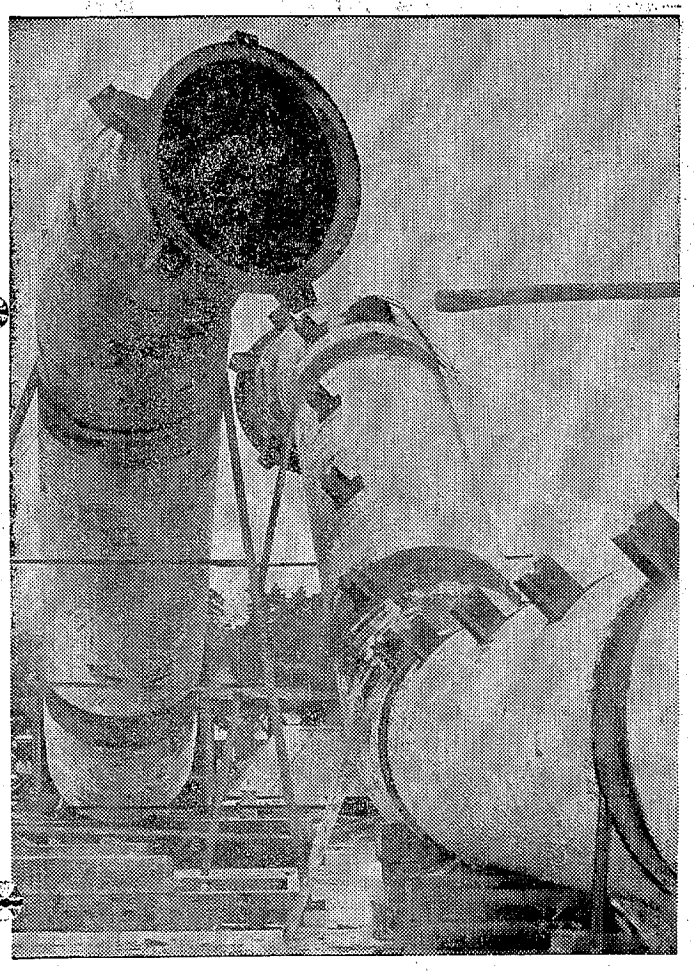

**バイパス**

## 石油コンビに備え

### 高柴　給水能力を二倍利用

磐城工業用水のバイパス線は石油コンビナートの誘致運動が本格的に進められると共に討議されるようになった。富士興産と関連企業の分をふくめても工業用水の需要は三万～四万トン、多くみてもせいぜい六万～七万トン程度だろうという。誘致が決まり順調にいって工場ができるのは四十六年度というみとおしである。しかし現在の工業用水は鋼パイプで石油コンビナート及びこれから進出する企業に対する供給能力はまったくない。

そこで第二期工事として磐城工業用水の複線化がとりあげられた。つまり工業用水の能力を二倍にアップしようというわけだ。そのためには高柴ダムから下流の勿来工業用水道の沼部取水堰へ送っていた分をとりやめ、代わりに四時川にダムをつくり、勿来工業用水の確保をはかる計画だ。高柴ダムを利用するのは磐城工業用水一本にしぼり、高柴ダム～泉浄水場間十一キロを結ぶ。ただし用水路のトンネルには第一期工事のとき二倍の利用ができるように工事が行なわれたため、トンネルの分を巻し引いて七キロを配管すればよい計算だ。泉浄水場～下川間三キロで計十キロがバイパス線の建設工事になる。これらの費用は四時川ダムの建設もふくめてざっと二〇億円が予定されている。

このためバイパス線の測量作業は早くも開始され、興国及び東コンサルタント（いずれも平）に委託され、うち一部はすでに完了している。

小名浜工業用水道による海水供給計画

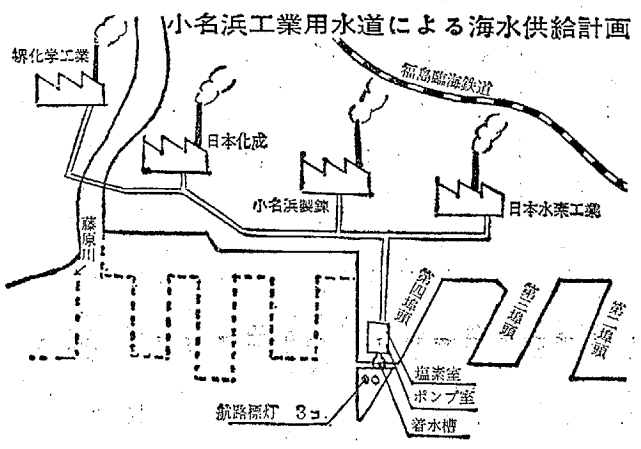


☆四号ふ頭の突端にとりつける海水導入パイプ

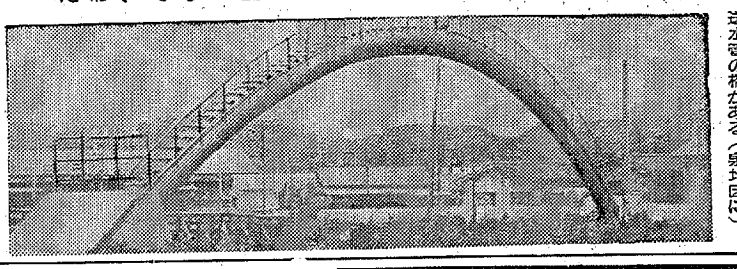

☆常磐工業用水にはこんな珍しい送水管の橋がある（泉地区に）

ビジネスに!!
レジャーに!!あなたの自家用車
いわきレンタカー
小名浜字辰巳町34－3
TEL・3－2087

◉コーヒーとスナックの店
COFFEE&SNACK
ゆん
たいら●三函店●中町店

オモチャのマルイ
平・中町（バス停前）
電(4)3672

店舗装飾施工
新装開店
フードセンター
マツダヤ
いわき市小名浜

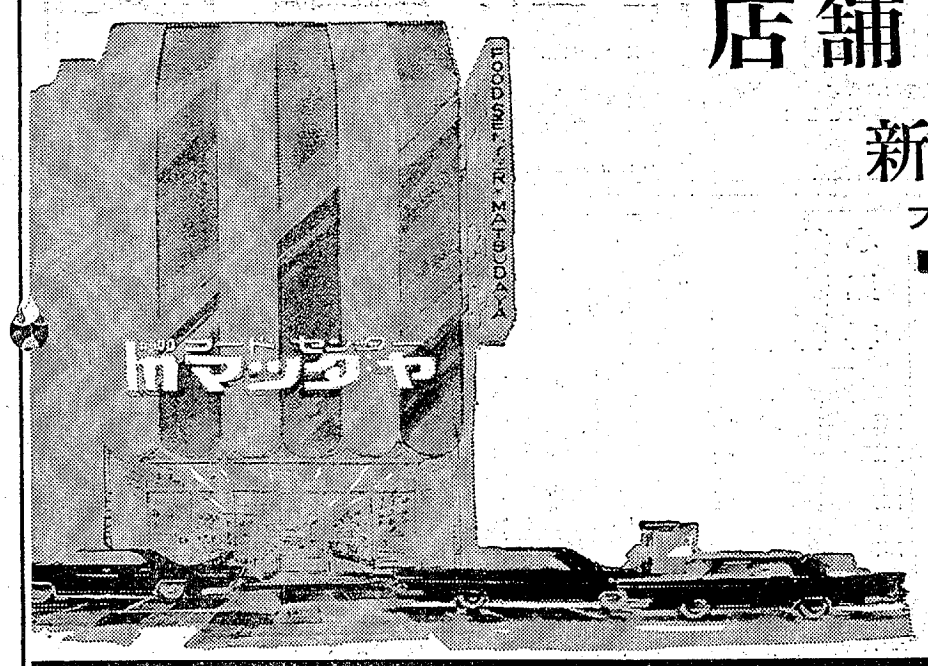


店舗装飾設計施工
室内装飾家具製作
ヤスミツ木工株式会社
いわき市平谷川瀬字明治町　電3－3381（代）

ワイド特集

# 工業用水の利用状況

四十四年度いわき工業用水道の一日当たりの利用状況をみると、磐城工業用水は一〇三、六〇〇㌧で前年比一九、五〇〇㌧の増、新たに日本化成の二一、〇〇〇㌧が加わったのと、堺化学の六、〇〇〇㌧増が目立った。四十五年は日本化成が二〇、〇〇〇㌧にのび、計一二二、六〇〇㌧にふえる。四十四年度をみると、各社別では（単位千㌧）

▽日本水素一五▽堺化学四二▽新日本化学五▽小名浜線材一▽東邦亜鉛一〇▽小名浜製錬一一▽磐城上水道八▽大手興産〇・六▽日本化成一二となっている。

常磐工業用水は四十四年度二二、五〇〇㌧で前年比八〇〇㌧増、有機合成が六〇〇㌧、常磐上水道二〇〇㌧がふえたためで、四十五年は日本化成が一二、〇〇〇㌧にのび、計一三、六〇〇㌧にふえる。四十四年度をみると、各社別では（単位千㌧）

▽常磐上水道二・四▽常磐炭鉱一二・六▽有機合成六▽トモエ化学一・五となる。

勿来工業用水は四十四年度一二五、〇〇〇㌧で前年比五、〇〇〇㌧増、呉羽化学では一〇、〇〇〇㌧減っているのに新しく十条製紙が一五、〇〇〇㌧加わったためで四十五年度は呉羽化学が一〇、〇〇〇㌧ふえ、一三五、〇〇〇㌧となる。四十四年度各社別にみると次のとおり。（単位千㌧）

▽呉羽化学一一〇▽十条製紙一五

ムの取水量一日当たり一二八、六〇〇㌧（工業用水一一〇、四〇〇㌧、上水道用水一八、二〇〇㌧）が直径一、一〇〇㍉鋳鉄管で延々一一、五五〇㍍の距離を自然流下で、いわき工業用水道事業所泉浄水場へ届けられる。

ここで貯水池に入れられた用水は濁度によって、急速混和槽（凝集剤注入）→高速沈殿池（排泥される）→処理水槽→配水池→自然流下で再び送り出され工場地帯には四、四五二㍍の配水管を通り一二五、〇〇〇㌧供給される。ここでおもしろいのは高柴ダムの取水付近で高さ四四㍍、泉浄水場が二一㍍、工場群のラスト日本水素で四㍍と段々低地になっているためポンプをつかわず、自然流下をとっていることだ。

常磐工業用水は泉浄水場から送水ポンプで玉露山の高さ四八㍍まで揚水され、そこから自然流下で送水されている。常磐は二本の送水系統があり、一つは長さ七、〇五五㍍で、四〇〇㍍鋳鉄管と石綿管を使い、毎日一三、六〇〇㌧送っている。別の系統（有機合成へ行っている）は五〇〇～七〇〇㍍鋼管をつかって長さ四、六三九㍍を二七、六〇〇㌧送水している。

勿来工業用水は高さ四・五二㍍の沼部ポンプ場から高さ二五・一五㍍の高地へ揚水し、一、三五〇㍍鋼管をつかってトンネルを抜け、長さ一、六九八㍍の呉羽化学、十条製紙へ二九〇、〇〇〇㌧を供給しようとしているもの。

## 用水の流下コース

工業用水の経路をみると山あり、谷あり、川を越えたくみに設計された送水パイプで二五社（十社）へ豊富な水が供給されている。磐城工業用水の場合は高柴ダム

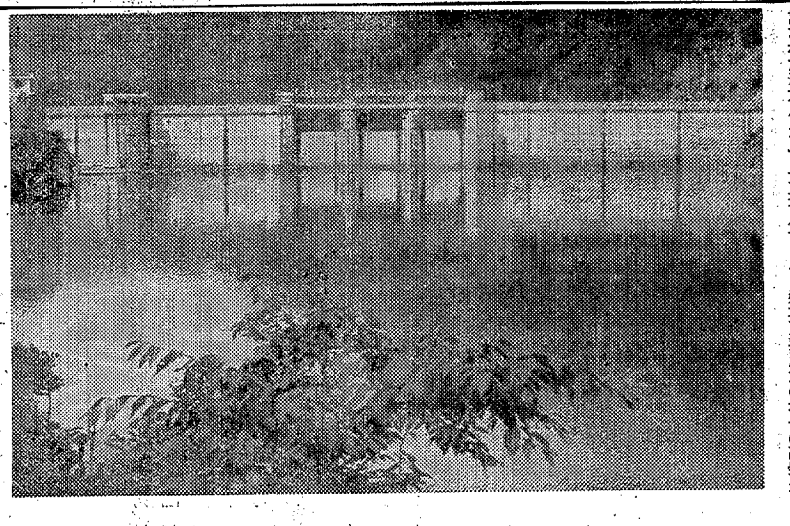

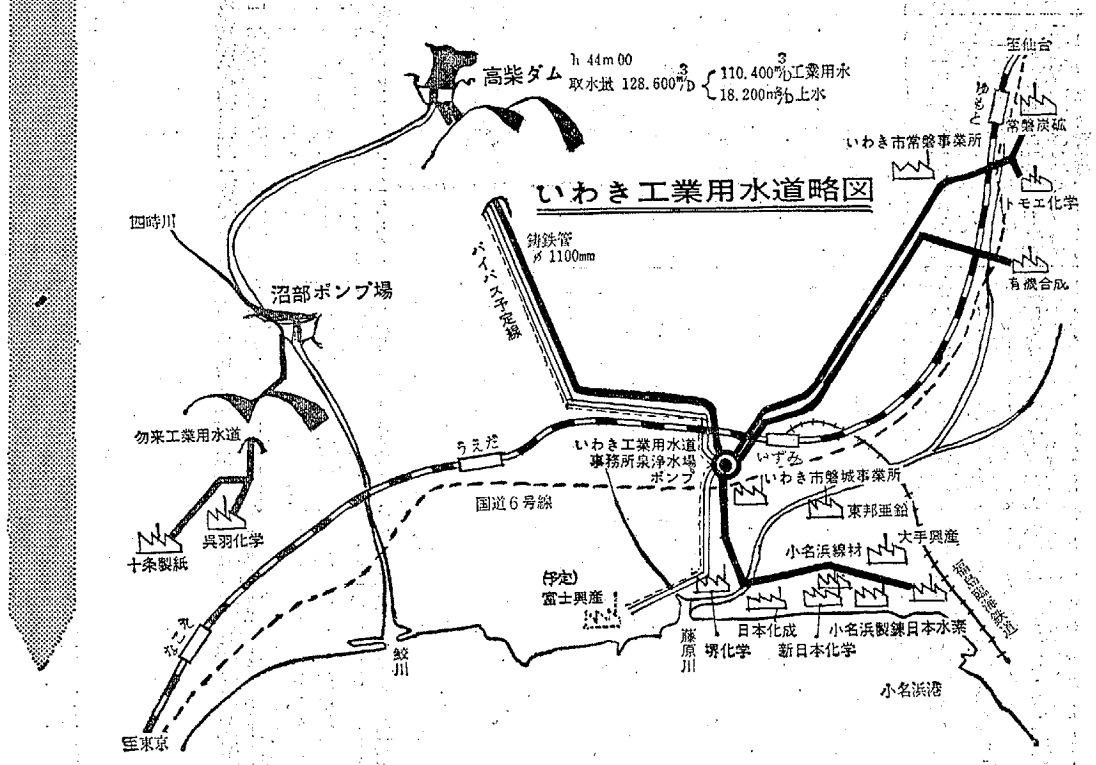


いわき工業用水道略図

## 有効貯水量八六〇万立方メートル

△高柴ダム▽いわき市山田町、左岸が寺作、右岸は井戸沢にまたがっている。型式は有線溢流型可動扉付コンクリート重力ダム。堤高五九・五㍍、堤頂長一六三・五㍍、堤体積一二五、五〇〇立方㍍、溢流頂標高四五・七㍍、非溢流頂標高六四・五㍍、溢流設備テンター・ゲート（高さ一四・三七㍍、幅九・四㍍）三門、集水面積四一〇㎢平方㍍、総貯水量一二、七〇〇、〇〇〇立方㍍、有効貯水量八、六〇〇、〇〇〇立方㍍となっている。

## 戦前、洪水調節ダムの構想

◇…工業用水建設経過

磐城、勿来両工業用水の建設経過をみると、鮫川総合開発事業の一つとして検討されていたもので、構想としては戦前から関係者の間でとりあげられていたものだった。すなわちいわき市南部を流れる鮫川は昭和十二年から内務省直かつで河水統水事業調査が行なわれ、洪水調節ダムの構想があったが、戦時中のため実現しなかった。その後、昭和十六年七月に大洪水にあって災害土木助成工事として継続実施されていた。

ところが、いわき地区は鉱工業地帯として近年飛躍的に発展、これにともなって鮫川下流沿岸、勿来地区にも化学工場がたち土地利用も大きくなったので、洪水対策を再検討したところ上流部に洪水調節ダムの必要がわかった。そのうえ、化学工業の発達にともない、各工場で使用する工業用水は増加の一方で、工業用水及び飲料水の確保が問題となり、早期解決にせまられて高柴ダムの建設が実現した。

高柴ダムは昭和三十二年着工し、三十六年七月、導水路は三十四年着工し、三十七年九月に完成し、同年十月一日から給水をはじめた。同ダムは市街地からそう遠くない距離にありながら、すばらしい建設技術で見事な貯水量を誇っており、治水をはじめ工業用水として大きな利用効果をあげている。

勿来工業用水道は水量確保の問題からはじめは御斉所ダムの建設が必要とされたが、これを二期に分割し、第一期工事としてダム建設なしで給水施設をつくろうと、いわき市沼部町石畑地内に高さ二・五㍍の可動取水堰を建設し、ポンプで揚水し工業用水として給水している。着工は三十七年度で、三十九年度に完成している。

これらに投入された資金は高柴ダム建設に一、一八三、六二二、〇〇〇円、磐城工業用水道に一、一六三、八四六、〇〇〇円、計二、三四七、四六七、〇〇〇円、勿来工業用水は六二五、〇〇〇円と当時としてはかなりの巨費をつぎこんでの思い切った建設であった。

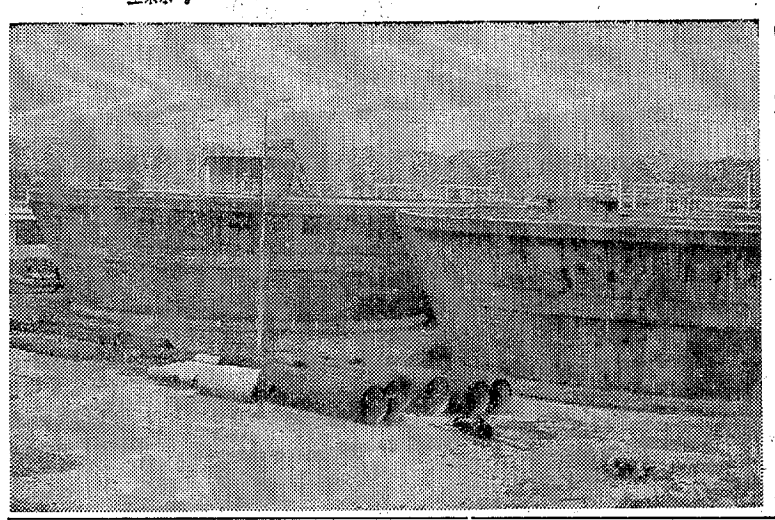

❶工業用水道の取水源となっている高柴ダム
❷泉浄水場には大きな処理水槽がいくつもある

40年度東北六県清酒鑑評会首席優等入賞
仙台国税局長賞受賞
郷土の誇り
白馬の雪
贈り物にどうぞ
<ご贈答用カートン入り>
白馬の雪酒造株式会社
いわき市平中平窪辰ノ口

・肉まん……一コ 三〇円
・あんまん……一コ 二〇円
・レーズンフラワー……二〇円
・ローヤルスポンジ……一五円（白・茶）
懸賞焼本舗
平・六町目 電④4797

産科 婦人科
高木医院
高木 修
（入院随時）いわき市四倉町東三丁目五三 電三三五一

●配達敏速●
牛豚肉問屋
合資会社 伊東牛肉店
本店／平・六町目 電(4)4753
支店／平 駅前 電(4)5510

いわき市平字才槌小路一
金子提灯店
電（平）④七七八一

輝く青空を
お部屋の中に……
住宅用アルミサッシいこいの窓サニーライン「ストアフロント」の設計・施工
野沢建装株式会社
いわき市平・長橋町35 電③1439
FTV毎水曜夜10・30コンパット提供

名入れタオル東商会
平・大町
④4037

モーニング・セット
¥100
コーヒー
ヤクルト
たまご
トースト付き
モーニング・コーヒー
¥70
あさ7時半～正午
タカオ
平駅前不二屋ビル電④3666

白地生花商通信配達協会
J・F・T・D加盟店
全国どこへでも電話一本で配達できます
生け花材料・慶弔花
生け花教室完備
花一 菅井生花店
いわき市平字白銀町二九 電三二五八一

# 貯炭量30万トンを越す

## 切羽の状況悪く出炭減

東京通産局平石炭支局がまとめた常磐炭の五月中の出炭量は、三十一万八千七十三トンにとどまった。増産体制にはいっている常磐地区では、四十四年度当初の四月は、一人当たりの出炭能率がこれまでの最高の四十七・二トンを示し、三十三万四千六百七十八トンを出炭したが、大手炭鉱の切羽の条件が悪かったため、前月には及ばなかった。送炭量は前月に比べて七万余トン増加したとはいうものの、出炭量を下回っているため、貯炭量はふえる一方にあり、ついに二年ぶりで三十万トンを突破、三十一万一千四百十二トンに達した。

九州や北海道では中小炭鉱の閉山傾向が強まっているなかにあって、常磐地区では現在のところ閉山が見込まれるヤマはなく、安定しているが、来年二月から操業予定されている常磐共同火力勿来発電所に備え、むしろ増産体制にはいっており、今年度の出炭目標は、前年度実績より四十三万余トンも多い三百九十七万一千トンと決まった。このうち上半期には百八十八万一千トン、下半期には二百九万トンを出炭する計画であり、四月には目標とした三十二万九千トンを六千トン上回る出炭ぶりをみせた。

しかし五月の出炭は大手筋の切羽の条件が悪かったため、出炭ペースが崩れ、三十一万八千余トンにとどまった。前月よりは約一万六千トンの減となったわけだが、前年同期比では三万五千トンも上回っており、前年度の出炭ペースから見ると、決して悪くはなっていないという。一方送炭量は前月の二十二万五千六百九トンから二十九万六千四百六十三トンと七万一千トンも急増し、前年同期比でも四万一千トンの増加となったが、四月は共同火力勿来発電所の定期検査が行なわれたため、石炭の受け入れを手控えたこと、五月には正常化したことがおもな理由。

貯炭量はついに三十万トンを突破、三十一万一千四百十二トンとなった。三十万トンの大台を突破したのは四十二年九月以来のこと。前年同期比では十二万二千四百トン、六四%の増加ぶりで、今後貯炭量はますます増加するものとみられている。しかし同火力発電所が完成すれば、年間七十余万トンよけい消費することになるため、先行きの不安はないものとみている。

なお一人当たりの出炭能率はこれまでの最高だった四月の四十七・二トンに比べて三・一トン下回ったが、前年同期の三十八・二トンに比べれば五・九トンも上回っており、かなりの高率となっている。

# たばこ族増える一方

## ホープ、ピースは倍以上

たばこの売り上げが順調に伸びている。専売公社平出張所がまとめた管内の五月中の売り上げは、総数量三千二百万六千本、総代金一億一千三百二十九万六千円という好成績だった。十本当たりの単価は三十五円三十四銭で、前年同月にくらべて数量で五八・一%、代金で六一・九%のいずれも増。ホープ、ピースなどは二二〇%と倍以上も伸び、需要がガタ落ちのしんせいも二年ぶりに一〇〇%を突破、いこいも九〇%台にきっけた。

前年にくらべて伸びた原因には、たばこの値上げなども影響しているが、工場や事業所の進出で需要者がふえたこともあげられている。

### 仙台国税局で職員募集

仙台国税局では税務職員を募集している。国家公務員採用初級試験に合格した者のなかから採用される仕組みで、第一次試験は九月七日（教養、適性、作文）第二次試験は十月中旬（人物、身体検査）に行なう予定。募集要項は次のとおりだが、詳細はいわき税務署総務課へ問い合わせのこと。

▽受験資格＝昭和二十四年四月二日から同二十七年四月一日までの間に生まれた男子。

▽発表＝第一次試験合格者は九月二十九日、第二次試験合格者は十一月二十四日。

▽採用予定数＝二百三十五人。

### 若い同業者、仲よく研究旅行

金子さん

荒井さん

ヨーロッパへ

いわき市の若い経営者ふたり、しかも同業者が仲良く二十五日間のヨーロッパ研究旅行に行く話が決まり話題となっている。

このふたりはいわき市平字田町松月堂菓子の金子源三郎氏（三七）と同市平字田町みよし菓子の荒井孝夫氏（三）。

両氏は第三回フランス菓子調査研究旅行に参加するもので、全国から三十人の一行のうち、東北からは両氏らふたりだけ。この企画は先般、フランス政府派遣製菓技術使節として来日したジャン・ドラベェーヌ氏の文案によるもので、主催はフランス文化を識る会。後援はフランス大使館、パリ・ラ・サン・ミシェル菓子協会、全日本洋菓子工業協組、日本洋菓子研究会、エール・フランス、南海航空サービス協議の研究旅行団で、一行は六月二十五日出発、七月十九日帰国のスケジュール。

一行は二十五日東京羽田空港発、北極回りで二十六日パリ着、二十七日から、さっそく市内菓子店を視察。パリの一週間はフランス商工会議所付属製菓製パン学校にはいり、実技訓練の特別講習をうけ、ジャン・ドラベェーヌ氏の案内で各種有名店工場などの調査、研究をする。さらに製菓製パン器具関係のメーカー機械工場なども視察のうえ、パリとならんでフランス製菓業の中心地であるリヨン、ニースと工場見学、視察の旅を続け、ジュネーブを経てヨーロッパ製菓界の代表都市ウィーンへ飛んで業界視察、ローマを経て七月十八日、南回りで東京へ十九日帰国するもの。

### 商工らん

▽白米舎で仮営業所＝平字田町白米舎ランドリーでは店舗改築工事中、並木通り安藤理容器具店内で仮営業。

### くらし随筆

▽みよしで四五日連休＝じゃんがら本舗みよしでは四、五日社員慰安旅行のため連休。

▽スナト機工小名浜支店移転＝平・下の町にスナト機工株式会社小名浜支店は六月三日小名浜字林ノ上に移転。

▽平塩業で六、七日間連休＝平塩業では六、七の二日間、社員慰安旅行のため連休。

#### お経

尚木村照

日本では一般に〝お経〟という名で仏教の聖典を呼んでいる。多くの人たちが〝お経〟に接するのは、寺院などにおける宗教儀礼で僧侶が読誦する漢文、梵語みの経文であるため、耳をすまして聞きいっていても理解しがたく、足のしびれのみを危ぐし、もっぱら終了の早からんことを、心の内で念じているものと推測される。

◇

しかし私たちの実生活の上で無縁の如く思われている〝お経〟も、一歩深く踏み入れて見ると、そこには宗教文学または人生哲学に関するものは無論のこと、教訓、説話、小説、戯曲、英話、歴史、地理、民俗、習慣など人間生活の多種多様な分野にわたって、これほど変化に富んだ読み物は世界にも類例がないものと思われる。短いものは十数語から、長いものに至っては四千万語に及ぶとてつもないものまである。

私の知っている短い〝お経〟の一つに、「人は無花果の林の中に花を求めても、見出すことは出来ない」という。だったこれだけのものが、釈尊が、いつの日か若い修行者に諭されたことばであろう。わずかなことばの内に数多く、人生の指針となるべきものを明示している事が感ぜられる。

◇

たとえば立派な家屋を建てようと望むならば、がっちりした土台が必要なように、万事基本が大切であるという教えともとれるし、むやみやたらに努力しても無益なこともある故、合理的、能率的な道を見つけて精進することが賢明であると教えているようにも受け取れる。また過ちのない正道を歩むには、良き先達（教導者）を選べという暗示とも考えられる。

（高麗高蔵寺住職・勿来）

中南米音楽の店
茶房 丘
ミュージックパワー●低音90W●中高音70W
スピーカー●低音2個●中高音4個
施工 フルヤマ・オーディオ

ご婚礼家具のことなら
自家製造直売の店
家具のスズキ
平・松ケ岡公園正面入り口 電④3741（みなよい）

しあわせな おふたりのために
"二人の世界"がある
楽しい甘いデートは 喫茶"二人の世界"へ
いわき市平字南町 電④8544

非常時に……!!
非常信号用具≪小型発炎筒≫
ハイフレヤー5 ファイブ
運輸省令の改正によってすべての車に〝非常信号用具を備え付けること〟が義務づけられました
合資会社 平銃砲火薬店
いわき市平字一町目 電④9231代
用途……①踏み切りなどで非常信号するとき ②道路上で現場表示するとき ③海・山などにおける信号合図

早稲田大学同窓会
稲門会総会のお知らせ
いわき稲門会総会は左記による開催いたしますので万障お繰り合わせのうえご出席ください なお 当日は時子山総長も出席され「大学の自治と自由」について講演もありますので在校父兄の方の参加も期待しております
一 日 時 六月七日 午後一時
一 場 所 いわき市平字菱川町一の三 いわき産業会館五階ホール
一 親睦会費 千八百円（新名簿作成代を含む）
いわき稲門会
いわき市平字三町目（丸ほん内）

いろはすし
出前します
いろは寿司
平・田町（大貞前）
電三一三四三四
第1・第3月曜はお休みです

皮膚科・泌尿器科・性病科
木村皮膚科医院
いわき市平字材木町（聚楽館前）電④六六二三

花嫁姿のご相談は…
ひで美容室
平・新田町（花ぞのうら）電④3336一

サントリースタンド
リラ
平・新田町
④6324

歩行者の安全を守ろう
無線完備
田町営業所 (4) 3071
五色町営業所 (4) 8434
株式会社 平タクシー

建築材
銘木・新建材
総合センター
床柱（とこはしら）
協栄木材株式会社
いわき市平字紺屋町40
TEL. 本社④2460 工場④2235

給食 調理材
業団給食材料……卸し
和・洋・華・喫茶・食堂材料
輸入食料珍味
常磐食品
いわき市平字童子町3
電(4)6554・2028・4064

耳鼻咽喉科
高柳医院
高柳博一
いわき市平駅前電④三八五六

すし 天ぷら 冷やむぎ
ざるそば 冷やし中華
御食事処 いおり
内郷御厨町上宿 電⑥二七四一

外科 神経科 胃腸科
産婦人科 内科
輸入院応無量
北山医院
院長 北山和也
副院長 北山哲也
いわき市平北白土字東原前
電③一3531
（平スポーツセンター前）

うなぎ
季節料理
割烹
栄
平・新田町
電 ④4063 7525

産科・婦人科
額賀（ぬかが）医院
バス・四倉町五丁目下車 電二八三九
広野分院＝広野町役場前

うな丼
かばやき
出前いたします
うなぎ 魚栄
平・田町 電④四六一六

# 荷台乗車取り締まる

## 平署　無免許など八件検挙

平署は五日午前四時半から六時までの一時間半、管内十二カ所で荷台乗車を重点に交通取り締まりを行ない、荷台乗車違反一件と無免許運転五件、免許証不携帯一件、積載違反一件を検挙した。

これは先月二十九日朝、西白河郡西郷村の四号国道で、死傷者二十一人を出した大事故があったばかりなので〝定員外乗車〟の摘発に乗り出したもの。無免許運転五件のうち二件は耕運機を運転していて検問にひっかかり、荷台乗車違反の一件は普通トラックの荷台に作業員一人を乗せていた。同署はこんども定員外乗車をきびしく取り締まることにしている。

**追突され二人ケガ**　三日午後五時半ごろ、いわき市平字田町六三の五地内県道で、同市平字旧城跡一二、店員柳沼三郎さん(ニ)運転の普通乗用車は、同市平下神谷字後原一六、教員鈴木幹夫さん(四)運転の軽四輪乗用車に追突した。この事故で鈴木さんは一週間のムチウチ症。また鈴木さんといっしょに乗っていた同市好間町北好間字南町田一八、教員高橋正寿さん(三四)も一週間のムチウチ症。

平署の調べによると柳沼さんの車間距離不保持。

**北洋漁で船員が大ケガ**　五日朝小名浜海上保安部にはいった連絡によると、午前四時ごろ北洋漁場で操業中のいわき市中之作字長田八、貿栄漁業所有のニシン独航船第三十二貿栄丸(九十四トン)＝吉田文夫船長ら十六人乗り組み＝の操機長平塚豊さん(四三)＝同市小名浜字愛宕下七〇＝が誤って油圧エンジンに左手をかまれ、左指三本にケガをした。このため平塚さんの手当てをソ連側にしてくれるよう医療救助を求めた。

## 都市対抗庭球出場者きまる

**いわきから13人**

第二十三回全国都市対抗三競技大会庭球競技東北地区予選は七、八の両日いわき市平テニスコートに弘前、秋田、盛岡、山形、仙台、いわきの六市が出場、全国大会出場をかけて競うが、いわき市チームの出場選手が次のとおり決まった。

▽監督＝久野己知夫▽一般男子＝久野己知夫　甲高通安　佐久間光弘▽一般女子＝石下恭子　浜田明子　中島紀子▽壮年＝阿部順吉　吉田浩　星野隆▽老壮＝鈴木存　上原博　広瀬忠義

**磐城農協理事会**　磐城農協組合理事会は六日午後五時から八時まで磐城体育センター小会議室で行なわれる。

## 五月に二千四百万円を焼く

### 山火事など22件と多発

いわき市消防本部が四日まとめた五月の火災総数は二十二件で、昨年の六件から大幅な増加を見せた。また、損害額でも昨年の六百二十九万五千円から二千三百九十八万円とはね上がり、昨年同期に比べ三倍以上の増加となった。ことしの五月に急激に増えた理由として、例年にない異常気象に見舞われ異常乾燥が続いたためと同本部では見ている。

とくに、この特徴としては昨年は一件もなかった山火事が、ことしは八件も発生したことで、いずれも山菜を取りに行った行楽客のタバコの不始末が圧倒数をしめている。

損害額では戦後二番目の山火事となった小川の二千万円が最高。建て物火事では相変わらず子供の火遊び、かまどの不始末が目立っている。各署別では平署管内が四倍の激増を見せた。いずれも旧市外地で、山村地域の防火意識の向上がさけばれている。各署別の発生件数と損害は次のとおり。カッコ内は昨年同期。

▽平＝十三件(三)二千百十一万四千円(六百九十万円)▽磐城＝二件(同)五百五十九万円(八千円)▽勿来＝五件(〇)百二十万円(〇)▽常磐＝一件(〇)百五十八万円(〇)▽内郷＝一件(同)四万二千円(一万円)

**納税貯蓄組合連合会総会**　いわき市納税貯蓄組合連合会は五日午前十一時から平市民会館で総会を開いた。

## 葉たばこは豊作型に成育

**10日から植え付け検査**

専売公社平出張所では十日から葉たばこの植え付け検査を行なう。ことしは天候にめぐまれて作柄は良く、このぶんだと〝豊作型〟。七月下旬から収穫が行なわれる。日程つぎのとおり。

▽十日～十九日＝小川町▽二十日～二十七日＝川前町▽十日～二十七日＝三和町▽十日～二十一日＝遠野町▽二十二日～二十五日＝田人町▽九日～十二日＝鹿島町▽十三日～二十一日＝平▽二十二日～二十七日＝勿来町▽十日～二十二日＝四倉町▽二十三日～二十四日＝好間町▽二十五日＝内郷▽二十五日～二十七日＝渡辺町

## 小さな親切表彰第一号

### 平二小の六人　友を背負って送る

いわき市は五月二十日から全市的な小さな親切運動を起こし、小中校児童生徒を対象に全校に連絡を呼びかけ、こどもたちの〝一日一善〟の精神を養うことになったが、その表彰第一号が決まり五日朝、佐藤平二小教頭から六人の良い子に連絡、近く朝礼時に全校生徒を前に、草野仁校長から表彰状とバッジを伝達する。

【小さな親切運動第一号の六人の良い子】

六人の良い子は旧城跡から通学する仲よしグループの芳賀英明君(二)＝六年生＝、伊藤彰君(二)＝五年生＝、中井秀一君(二)＝同＝、渡部秀久君(二)＝四年生＝、大案仁君(ニ)＝三年生＝、大案忍君(ニ)＝一年生＝。

二年生の横山君は右足が不自由なので、毎日母親が送り迎えしているが五月三十日、この日は交通教育のため急に午後一時からいっせい楽団下校を実施することになり、横山君との家庭と連絡がとれなかった。

城山グループのリーダーである志賀君が母親代わりをかって出て横山君を背負い、ほかの五人がカバンや荷物を分け、交替で持つなど、一キロ近い通学路をみんなで協力しながら横山君の家まで送り届けたもので、横山君の母親からの感謝の手紙で始めて学校でもわかり、市社会福祉事務所に表彰対象として申請した。

**農林技術者協議会の設立へ**　いわき市農林技術者協議会の設立総会は六日午後一時からいわき農業会館会議室で開く。

**常磐で乳児の相談**　いわき市常磐支所は六日午前八時半から乳児相談を行なう。

## 湯立の神事

### 10日、金刀比羅神社で

いわき市常磐関船町、金刀比羅神社(金土重武宮司)は十日、湯立(くがたち)の神事を厳修する。この神事は陸上、海上の交通航海の安全を祈願するもので永正二年(約五百年前)から行なわれている伝統と歴史のあるこの地方きっての祭事。神事は境内に祭壇をしつらえ、その前に直径約一尺、深さ八十センチあまりの鉄の大釜の湯わかし場をつくり、このにえたぎる湯を祈願してきよめ、神官が笹の葉でかきまぜこれを参拝者にそそぎこの湯のしずくがふれ、さらにこの笹の葉を参拝者が一葉ずつ持って帰ると一年中の交通、航海の安全がかなえられるといい伝えがある。湯立の神事は午前九時、十一時、午後一時の三回にわたって行なわれる。

【常磐ビルの起工式】

わけ。なお新建設敷き地との瑞湯本営業所の移転跡の敷き地とを交渉するもので売買交渉はない。

**選挙管理委員会**　いわき市選挙管理委員会は七日午前十一時から選管事務所で開き、六月の定時登録について協議する。

**陸軍加算恩給権請求相談会**　いわき市は十七日午前十時から平市民会館で陸軍加算恩給権の請求相談会を開く。

**あす平で心配ごと相談**　心配ごと相談は六日午前十時から社会福祉協議会事務所で受け付ける。

## きのうの救急件数

| | 出動件数 | 搬送人員 |
|---|---|---|
| 平 | 1 | 0 |
| 常磐 | 0 | 0 |
| 磐城 | 1 | 1 |
| 勿来 | 0 | 0 |
| (計) | 2 | 1 |

(5日午前8時現在)

(いわき市消防本部調べ)

## 磐城通運で起工式

### 磐城通運株式会社は常磐線湯本駅前に鉄筋コンクリート三階建ての「常磐ビル」を建設することになり、四日午前十時から起工式を行なった。

### 湯本駅前に常磐ビル

この常磐ビルは一階の線路側を貨物取り扱い事務所として表に面した一、二、三階とも貸し店舗、貸し事務所にする。敷き地の平地面積約五百五平方㍍。建て面積延べ千二百平方㍍となっている。十月三十一日完成の予定。

完成と同時に現在の貨物取り扱い所は廃止となる。新建設の「常磐ビル」の敷き地は旧品川白煉瓦工場移転跡の所で、常磐ビルが旧品川工場跡の建設第一号となった。

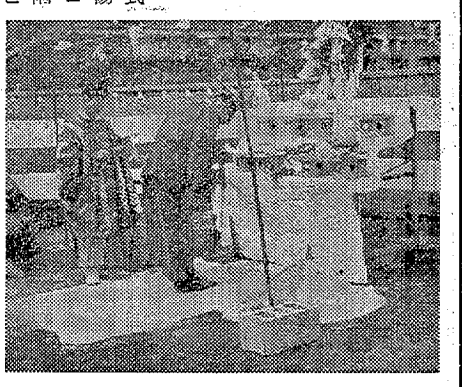

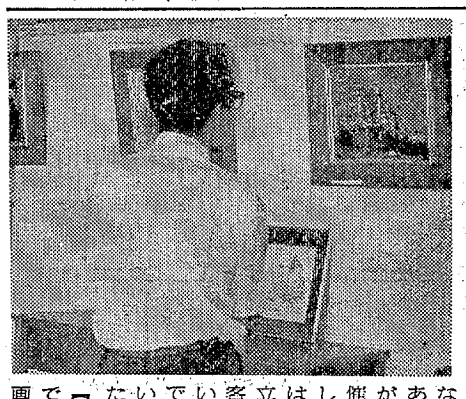

【小名浜魚市場で開かれた海洋画展】

◉…海洋協会東北支部(いわき市平字北目町)は三十一日と一日の両日小名浜魚市場二階ホールで海洋画展及び即売会を開いた。理事長の飯塚勝児画伯がかいた油絵三十一点が出品されたが、売れたのは八点で意外に低調だった。

◉…漁組は六万円以上とあって漁業関係者もちょっと手が出なかったものがあるいは興味がないのかと主催者も思案顔。しかも売れたのは遊びがてらに立ち寄った観光客風の人たちでいずれもその場でぽんと現金払いの人が多かったという。

## ヘイさん

5732　中島安男

いわきの職場NO.1を決める！

・栄光はどこの職場へ…18チームが参加／腕を競います

いわき民報杯争奪／いわき市職域対抗

ボーリングトーナメント

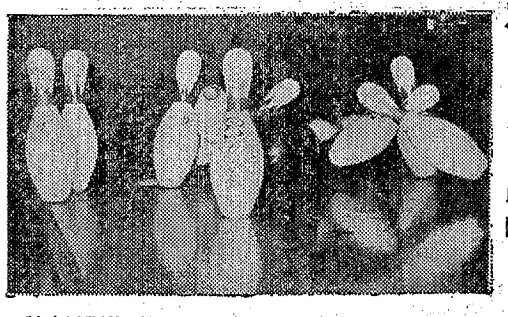

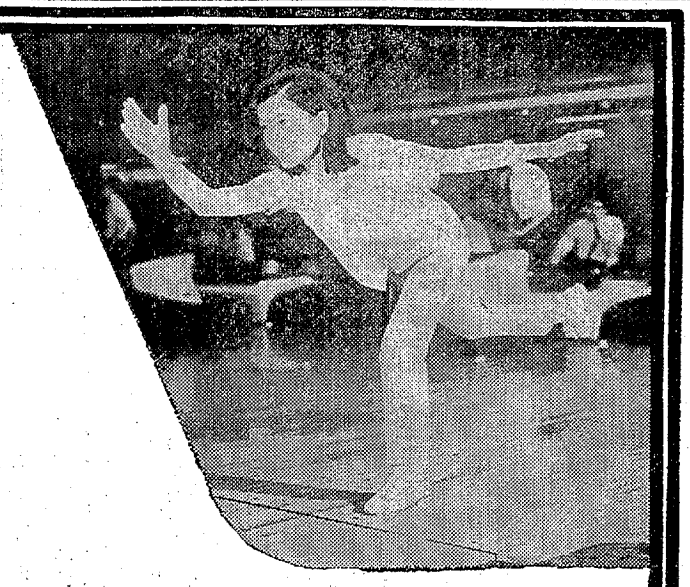

6月6日・PM7:00スタート

・いわき地区に所在する職場・職域の社員または職員から1チーム(4名)の代表によって競われます

・試合は団体(個人戦を含む)12ゲームトータルピン・JBCルールアメリカ方式
女性のHDCPは15PIN
・表彰　(団体)優勝～3位・ハイゲーム賞　(個人)優勝～6位・ハイゲーム賞
主催　いわき民報社　・協賛　仙台コカ・コーラボトリング　・後援　いわき松竹ボーリング

いわき松竹ボーリング
いわき市平字袋宮町28　TEL(02462)4-8366-8

## 老朽小学校の恐るべき現実

磐城　小松　弘

磐城地区の市政懇談会は三日行なわれました。この模様は紙上でも報道されたが私は出席した知人の話をききまして、老朽小学校の恐るべき現実を知り、対策の早からんことを願わずにはおれませんでした。

それは永崎小PTA会長さんの話だったそうですが、ことしにはいって二回も天井が落ちたし、児童も二階から落ちたことがあるということです。危険校舎のため地元でも大変お困りだということですが、同じ磐城地区にもこんなひどい学校があったのかと耳を疑いたくなるほどです。それに遠藤校長さんは「私は教育よりも事故防止が校長としての任務である」といわれているということをこの席上で紹介されたそうですが恐ろしいことだと身の引きしまる思いがいたしました。

幸い永崎小も来年には新築移転できそうだということですが、一日も早い対策が必要だと感じました。

## 嫌われている鶏糞の処理

植田　泉田錦哉

いわき市川部の養鶏組合は毎月数十万個の鶏卵を札幌市内の業者におろし大きな業績をあげていますが、組合は一番困っている問題は従来大量の鶏糞が好間町の鶏糞処理場で処理されていたので、事業も順調に進んでいましたもののこの鶏糞があまりにも臭気がはなはだしいので、好間町の地域住民たちは処理場経営の会社に対し、鶏糞の肥料処理を中止してほしいとスクラムを組んで数回となく会社に押しかけ根強く反対しました。

このけんまくにおそれをなした会社側は背に腹はかえられぬと工場の運転を中止し、一応はケリがついた格好となっています。

この中止でめんくらったのは川部の養鶏場です。今さら処理をやめられたんじゃ養鶏業は成り立たんといって関係国会議員を初め、いわき市理事者側に鶏糞処理再運転方の陳情が繰り返されましたので、近い内に自鼻がつきそうだといわれています。それは魚心あれば水心のたとえにもれずだとのことです。それにしても養鶏業者側は自分がまいた種は自分刈りとるのが常識ではあるまいか、それを他人にのみオンブするような気配がありはせぬかと心ある人々に論ぜられています。とにかくこの臭い問題はいかように解決するかみものではありませんか。

（38歳・会社員）

### 読者の声

☆道路標示規制標識☆

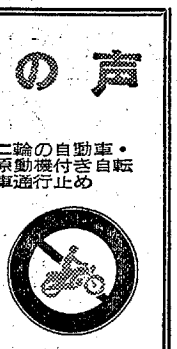

自動車・自転車・二輪の原動機付きは自動車・自転車・二輪の原付きは通行止め　通行できない

⑧

読者の声投稿規程▽住所・氏名・職業・年齢明記▽字数六百字以内▽原稿は返しません

## 自慢の時計

仏具店経営　後藤渓泉さん

ことしの五月初めにもらったばかりの新しいもので、自慢の時計になるかどうかわかりませんが、生涯思い出深い時計になることはたしかです。

これは久之浜町の渡辺公玄さんの息子さんが亡くなられたとき、その供養にお地蔵さんを造って贈ったそのお礼にもらったものです。私は商売上、これまで多くの彫刻を手がけて来ましたが、この地蔵像は快心作の一つで、渡辺さんを生涯大切にして下さると同様に、私もこの時計を家宝の一つとして大切にしていきたいと思います。

一見したところ、クラシック調で非常に優雅な感じの時計です。ドイツ製のキンソレーという電池式時計ですが、置き時計でネジを巻く必要がないのは珍しい時計だと思っています。

（39歳・平字童子町）

## 国学院大の人形劇研究会が合宿

明徳館幼稚園で

国学院大学幼稚園教員養成所の生徒のなかで、人形劇研究会を結成しているグループ二十九人の女生徒が、七月二十六日から三十日までいわき市常磐関船町、明徳館幼稚園（金土重武園長）で合宿訓練をする。

この間同幼稚園の年長組園児九十人も五日間合宿して、先生たちの指導や訓練をうけるなど生活をともにするが、園児の合宿訓練はじめての試みである。また人形劇研究グループは日程などの部合がつけば外での人形劇公演なども行なう計画である。

## 県高体柔道いわき地区予選

7・8日　小名浜高

県高体柔道いわき地区予選は七、八の両日、小名浜高校体育館で開かれる。七日は午後一時から団体戦、八日は午前九時から個人戦が行なわれる。団体戦参加は十四校で上位八校までが県大会に出場する。

農村青少年県大会打ち合わせ会　県普及所では九日午前九時から、県いわき合同庁舎会議室で、農村青少年担当者会議を開き、七月二十六日から三日間岳温泉で開かれる県大会に備え、参加者やプロジェクト発表などについて協議する。

## 贈った地蔵さんのお礼

## 民報柳壇

加藤香風選

好間　高木花代

田植した晩から蛙大合唱

【評】蛙の天下、幸あれ　平　仲家武雄

バスタオル巻いた女性が煙草の輪　錦　内郷　増田幸子

未亡人クラス会には若がえり　大平　酒井良子

変文も子供生れて灰にされ　柿若業体で生を欧歌する　選者

## 市民会館あすの催し

【平】☆大黒屋勝美会準備（午前9時）大会議室☆東京マックス講習会（午前10時）第一会議室☆東芝住宅設備機器製品展示会（午前9時）二階ロビー☆ニューアサヒモータース外車展示会（午前9時）広場。

## 民報映画案内

※【平】☆ひかり座（五・三五）破壊部隊（七・二五）ナバロンの要塞（↓13日）☆聚楽館（五・五〇）潜水艦X-1号（七・三〇）県政略史百年（八・一〇）大侵略（↓6日）☆東宝劇（六・二五）二人の恋人（八・〇〇）津軽絶唱（↓10日）☆東映三夜（六・五二）丸秘女子大生（八・二八）人斬りお勝（↓10日）☆平日活（五・〇六）エデンの海（六・四六）野蛮人のネクタイ（八・一一）愛するあした（↓8日）☆名画座（七・二四）変態妻（八・四六）人肉の市（↓10日）

※【内郷】☆綾映劇　女王陛下大作戦　夜は盗みのために　ピーチレット戦記（↓10日）

※【常磐】☆三函座　ゼロ戦地帯をむしる猛獣　新宿の肌（↓10日）☆常磐日劇　密室　幸福の行方　完全なる結婚（↓9日）☆湯本金星座　戦後最大の賭場　長崎ブルース　無頼殺せ（↓10日）

※【小名浜】☆国際　一発必勝　手錠無用　赤い制服（↓13日）☆磐城座　知りすぎた女高生　女色の快楽　情熱の季節（↓10日）☆金星座　戦後最大の賭場　長崎ブルース　二発目は地獄行きだぜ（↓13日）☆銀星座　ジャワの東　荒鷲の要塞（↓9日）

※【植田】☆うえだ館　一発大必勝　大爆発　女の警察（↓13日）☆中央館　むちと淫縛　白昼強姦　女地獄（↓10日）☆菊多館　緋牡丹博徒二代目襲名　人斬りお勝　殺し屋をバラせ（↓6日）☆植田ロマンス　魚雷特急　太平洋の地獄　夕陽のモヒカン族（↓9日）

※【四倉】☆四倉国際　野獣狩り　紫のガン（↓5日）

## 100円貨店

十五日は父の日、「チチはチチたらずとも、子は子たれ」という古いことばがある。

おやじに、まま子扱いされても、ムスコは息子らしくおやじに尽くせということだが、現代にこのような神話は通用しない。「父は父たり、子は子たり」である。父自らの権威喪失が社会風潮の変化かはしばらくおくとしても、ならば、いったい何がための父の日なりや否やというわけである◆父の日は六月の第三日曜日（15日）だが、それは母の日に対して父親をたたえる日。アメリカはワシントン州のある夫人が、男手一つで自分たちを育てくれた父親に感謝する行事をしたのが始まり。それがだんだん日本にも広まってきたのだが、近年、女上位時代で主権が主婦の座に移り、それで孤独な父を多少とも慰めてあげようという（ひがまなくともいい）傾向に変わってきたようである◆飲んだくれの父が赤ん坊にやつ当たりして殺してしまったり、亭主が酔って車に轢込んでしまったため、仕出し弁当づくりに疲れた主婦がテンプラ鍋から火を出して逃げ切れず焼死するなど、いまだに特権をかさにした父の乱業は後を絶たないが、保険金目当てに主婦の雇った殺し屋に殺される亭主もいる◆PTAの会合はきまって主婦、それだからこそ、〝父の参観日〟などという変則的な行事が設定されたりする。つまるところ、父が父らしくすることが、すでに社会的にも珍しい現象とうつるのである。母に変わって父が「勉強しなさい」「宿題をしなさい」と号令をかける家庭は少ない◆地位の逆転は価値観の転倒でもある。ものわかりのいい父、叱らない父、小使いをすぐくれる父、そういうやさしい父に対して、「父の日」がどれほど勇気と慰めを与えてくれるか。「父は父たらずとも、子は子たれ」なのである。

（龍人）


湯本の鳥静　電話（代表）三二五一

塩屋ふとん店　いわき市常磐湯本町　茨金町　電二四七四

エアコンディショナ〈冷暖房〉がご商売のお役にたちます！
冷暖房設備設計施工
北関東電商株式会社
いわき産業会館4階　TEL・(4)6884
確かな技術に裏付けられた信頼感…レストラン・ホテル・旅館・オフィス・病院・住宅・会議場・マンション…の冷暖房のご相談に応じます

質　草野質店　平・かじ町　電④2088

半光沢DP　くわな　たから④五三六九

売り地
▽約二千平方㍍（六〇〇坪）▽建て屋二棟付き▽場所＝平上荒川字御殿▽連絡先＝電（平）四一五四〇八

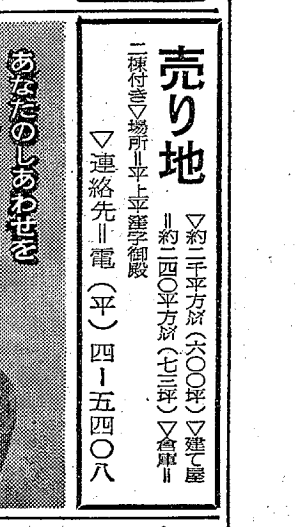


肉の御用は　下坂食肉店　好間町　電（四）五三三四　八四一九

サンドイッチとコーヒーの店
・ヤサイサンド ¥120
・ミックスサンド ¥150
・ステーキオープンサンド ¥200
・その他いろいろなサンドイッチをそろえました
サニー　平・南町30㍍通り　TEL・④8917

建築資材販売
・小野田セメント　ビニール管　各種左官材
・昭和石油　アスファルトルーフィング各種防水工事施行
・浅野スレート　ニットータイル（販売および施行）
・内装総合設計施行
思川産業株式会社平支店　いわき市平字西町目　電④四一〇一～二

工場直送の新鮮な
キリン生ビール　中ジョッキ　一四〇円
キリン生ビール　小ジョッキ　九〇円
白馬の雪　二級正一八〇㍉㍑　九〇円
呑酒屋まるさ　いわき市平・中央通り　電④三八二〇

アパート（高級）八畳三畳炊事場水洗便所付き▽環境よし交通至便▽連絡先＝電（平）④八七四六

アパート▽六畳、四畳半▽ガス水道トイレあり▽場所＝平・北目町八八電（平）③二七四〇北目ラインアパート

アパート▽六畳、三畳、ガス、水道、トイレ、台所付き▽平二小西（梅香町）▽連絡先＝電（平）④三四一

アパート▽六畳三室　台所ガス水道トイレあり▽場所付き▽場所＝平字古鍛冶町▽連絡先＝電（平）④三七一三

アパート▽六畳一間▽ガス、水道付き　▽場所＝平・菱川町（常炭本社西隣）電（平）③二三一八　菱川アパート

板金工（見習い工でも可・修理工経験者五名▽年齢不問委細面談▽平下神谷　井戸川自動車整備工場電④四〇八五

募集ホステス▽月収五万円以上▽月二回有給休暇有▽服装自由▽電話下さい▽小名浜、クラブクインビー②3856

貸し店舗約2平方㍍（七坪）下神谷旧国道沿い神谷団地入り口▽家賃一万七千協力二万▽電③三〇二

古本　買い入れ▽明治・大正・昭和の本なんでも▽その他雑誌▽平・田町ひかり座前電④四〇六七　平読書クラブ

新築アパート▽六畳四畳半▽ガス、水道、水洗トイレ、バス付き▽場所＝平・七町目▽連絡先＝電（平）④二三九

アパート▽六畳　四畳半　台所ふろトイレ付き　環境日当たり良し▽場所＝平・六間門▽連絡先＝電（平）④八六八六

募集　運転者　普通免許所有者　給与三万円以上　ご希望の方は履歴書持参のうえご来店ください　菓子問屋　伊藤雅康商店　いわき市平字十五町目五　電④五二九

尋ね犬　チン（オス・四歳・白黒）　六月三日朝七時ごろ行方不明になりました　お心あたりの方は左記にご連絡ください　お礼をいたします　連絡先＝電（平）③二七一一～三

貸し店舗　バー　喫茶店向き　▽間口三・六㍍　奥行き四・五㍍　▽場所＝平字田町（紅小路）　▽委細面談　▽連絡先＝午後5時から12時まで　電（平）③二三五七

■運転者募集　若干名　▽普通免許所持者▽年齢不問▽高給優遇▽諸社保完備　履歴書持参のうえ委細面談　会員会社　福田建材店　いわき市平字正内町一六　電③〇一三一代

業務拡張のため　機械工募集
男子機械工　若干名　▼年齢不問▼給与　未経験↓二万以上　経験者↓三万～七万
女子機械工（軽作業）若干名　▼年齢不問▼給与　未経験↓一万五千円以上
◉委細面談　履歴書ご持参のこと
TSK　有限会社　竹内精工　いわき市平字柳町六　電④六六一七