昭和44年6月14日（土曜日）第7262号　いわき民報（夕刊）　昭和24年2月24日 運輸省特認第233号　昭和21年6月1日（第三種郵便物認可）　（1）（日刊）

夕刊
いわき民報
発行所 いわき市平字田町63 いわき民報社
振替口座（郡山）4028
本社（代）㊇1668～1668 ㊋3560
小名浜支社 局 2380
常磐支局 ㊋2903

本格的な呉服専門の店
かみや
いわき市平・三菱㊇二〇一一

阿武隈山系開発

構想からいよいよ具体化

三年計画で現地調査

開発事業方式など研究

食糧基地構想による阿武隈山系開発については、農林省が〝広域農業開発基本調査地域〟に指定、いよいよ今年度から三カ年計画で国、県、市町村の三者が協力して、現地調査を実施、地道な基本計画をたて、引き続き二カ年で実施計画をまとめることになった。これまでは構想的なものに過ぎなかったが、今度の調査によって、実際にやれるものとやれないものとを明確にするわけで、今年度は基本調査、四十五年度は開発構想策定調査、四十六年度は広域農業開発基本計画にはいる。

田人、遠野などに畜産、養蚕

小川は果樹、タバコ類

近年、食生活の向上から洋菜、肉類などの需要がふえてきている。しかし農業労働力は減少するばかりで、農産物の安定的供給と生産性の向上を図るためには、畜産の拡大を中心とする高度な土地の開発利用による経営規模の拡大と近代化を急ぐべきであるとし、いよいよ本腰を上げ、農林省も未利用地の多い山麓地帯や丘陵地帯の開発を図ることになったもの。

広大な阿武隈山系開発も、丘陵地帯という特殊性を生かし、畜産を中心に果樹、養蚕、タバコの振興を図る考えだが、いわき地区では田人、遠野、三和、川前、小川、四倉、大久の山間地帯が該当する。県の考えでは田人、遠野、三和、川前地区には主として畜産、養蚕を振興させ、小川などに果樹、タバコなどを取り入れる構想であり、コンサルタントによる調査も終わり、市でも現地調査などを進めている。

初年度は現在の自然立地状況、土地の利用と所有状況のほか農業構造や交通、流通状況から気象、水利まで調査する基本調査を実施、現況を自然的、社会経済的条件について実態をつかみ、開発の必要性、可能性を明らかにする。四十五年度は開発構想の開発方式を策定するための調査にはいり、委員会を設けて営農計画や土地利用、農場（集落）設地開発事業方式などについて研究する方針。

このほか用水源についても調査するが、地元農民からアンケートを取り、参考資料にするという。三年目の四十六年度にはいよいよ基本計画のまとめにはいり、土地利用計画、全体計画、営農計画、農場（集落）設置計画などを樹立することになっている。このあと二年かけて詳細な実施計画を樹立することにしている。

六月市会 市庁舎問題を議員提案

市長、早期建設のハラ

特別委への上程確定的

磐城地区青少年健全育成推進会　第四回磐城地区青少年健全育成推進会は、十三日午前十時から磐城体育センターで開き、新委員七人に依嘱状を渡したのち、「小さな親切運動」をおしすすめることを申し合わせた。またよい映画を青少年にすすめるために推せん委員五人をあげ、映画推せんをすることになり、人選を小林仁平会長に一任した。青少年健全育成のために高校生との懇談会を夏休み前に開催するが、参加校は小名浜高校、小名浜水産高生各十人と決めた。

きょう官庁ボーナス

支給額では14%の増加

きょう十四日、官公庁のボーナスが支給された。いわき市内では約七億円といわれ、支給日は十五日だが日曜日なので一日早く支給されたもの。支給率は昨年と同じく一・四カ月分だが、定期昇給のほか人事院勧告や春闘によるベースアップで支給額は一四%の伸びとなった。

一人平均六万六千円だった。

この日いわき市でも四千四十職員に約一億円が支給され、平均五万八千三百九十九円（三千七百三十円税込み）。最高は市長の十九万八千円（税金六万三千三百六十円）職員最高は十六万五千三百四十四円（税金三万六千三百七十五円）と、三役、議員の支給率は〇・九%だが、報酬改正で職員最高を下回った三役の期末手当てもやっと三役が上になった。

支給率が前もってわかっているだけに感激は見られないが、やはりボーナスを迎える顔は笑顔。四割程度は貯蓄に回るだろうという。

ボーナスに、金融機関は勧誘合戦また商店街でも連日のボーナスセールのチラシ合戦を行ない、あす十五日のボーナスサンデーからボーナスセールは最高潮に達する。

高木氏の叙勲祝う　勲五等の生存者叙勲を受けたいわき市錦町、高木武一郎氏（七）の叙勲祝賀会は十四日午後一時から八十人が集まって勿来市民会館で行なった。

才言

▼…阿武隈開発いよいよ具体化、米づくりも大事だが山間地農業の育成こそ急務。

▼…あすは父の日、ボーナスとられて父悲しい日。

▼…沖縄の亀之助さんの身元わかる。本紙の報道がお役に立ったわけでうれしい。

【市役所のボーナス支給】

今日のしあわせも繁栄もみなで先祖のおかげ
会津漆仏具製造直売の店
仏壇の保志
平・中町（国道ぞい）㊇〇三六六
第二売り場／平・十五町目五
本社／会津若松市本町

村税の取り扱い⑩使用料、手数料の取り扱い⑪支所、出張所の位置と名称⑫職員の取り扱い⑬財政経過措置期間の十三項。このうち市税は法定期間（来年三月まで）不均一課税で続けられているが、最大の問題点は市庁舎の位置で「新市発足後適当な時期に定める。その時期方法などについては県及び県議会に一任する」と決め今日に至った。

市庁舎問題については合併後ほとんどの市議会で取り上げられ、そのたびに大和田市長は「時期尚早」と答弁してきたが、本年三月議会で初めて「市民の動向などから機は熟してきたので、早い機会に決定したい」と時節到来の意志を表明、事態は大きく前進した。

その後大和田市長は議会側の意向を打診、議会側も各派交渉会、各派単独会議の中で話をつめ、十四日午前十時から開いた正副常任委員長会議で、議員提案による市庁舎建設特別委員会設立について合意に達したので、六月市会最終日に上程、可決する段取りになった。同特別委員会は各派選出の委員二十二人で構成、適地、建設規模建て物の内容を調査、この中で公聴会などを開いて市民の生の声を聞くこともあり得るわけで、市庁舎の建設は時間の問題となった。

一方四十七年度には赤字を解消しようとする長期財政計画の中で、四十三年度赤字は六億六千万円が見込まれていたが、四十三年度決算見込み額では五億円を割り、二億円近くの赤字減額が見込まれることになったため、このぶんでは赤字解消は一年短縮（四十六年度）も可能になり、従って市庁舎建設も一年以上早まることになった。また建築資材高騰の中で、一年でも遅くが早まればそれだけ経費が軽減されることから、郡山方式（長期年賦支払い）をとるなど早急に建設すべきだという市民の声が高かっただけに、時期を得た処置といえよう。

天気予報

玉半提供 ㊇五〇三一（小名浜測候所発表）

【今夜】北よりの風、曇りで、雷雨か、にわか雨の残るところがあるが、のち晴れる。

【あす】西よりの風、晴れ。

【あさって】西のち南よりの風、晴れのちうす曇り。

【海上】今夜、あす、あさってとも多少波がある。

（雷雨注意報発令）

あすの暦
6月15日（日）
旧暦 5月 1日 大安
六曜 大 ・16
日出 4・57
日入 18・53
月出 3・33
月入 19・38
満潮 2・47 17・26
干潮 10・19 22・06

1871
宝石・時計
で最も経験のある
専門店
（創業1871年）
トキワヤ
平一町目3㊋(3)2339

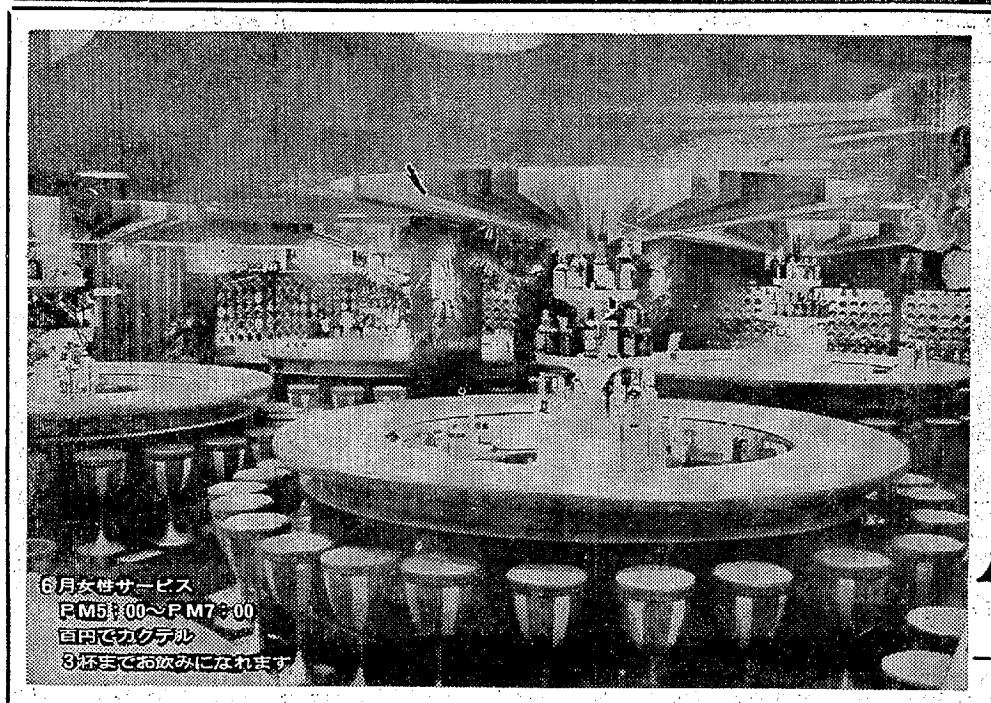

おつまみサービス
7時までご来店の男性の
お客様先着50名様に毎日
おつまみ（百円）を無料で
さしあげております
ハイボール……100円
マテニー……100円
ジンフィズ…120円
コーラ……100円
コーヒー……100円
おつまみ……100円
洋酒喫茶
グランドカトレヤ
いわき市平駅前　吉久ビル地下　TEL・3－0161
カトレヤ・洋酒喫茶チェーン　いわき店・郡山店・福島店

いわき民報（夕刊） 昭和44年6月14日（土曜日）第7262号（2）
（第三種郵便物認可）

不漁のニシン船帰る

北洋から 二カ月も早く11隻が

北洋漁業のトップをきってニシン独航船が十三日夜、江名港へ九隻、中之作港へ二隻が帰港した。いわき市からオリュートル漁場へ向かったニシン独航船は十九隻（江名、中之作各九隻、四倉一隻）で、うち日本水産船団所属の独航船が帰ったもので、のこる国際漁業船団も間もなく帰港する。

ことしはニシン漁が不振で抱卵ニシンをねらうため、わずか一カ月足らずの操業で帰港した。例年なら四カ月操業が普通なのにハマは例年になく早く帰ったオリュートル漁船を迎えて複雑な表情だ。

【Ⓔオリュートル漁場からいっせいに帰港したニシン独航船＝江名港でⓟみやげにもち帰ったわずかばかりのニシン】

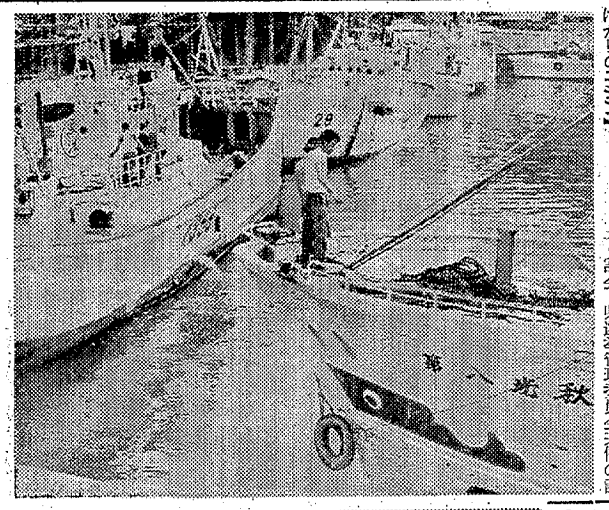

帰ったニシン独航船は十四日朝から漁具の片づけをはじめ、もち帰ったちょっぴりのニシンを家庭へのみやげ魚としてわけている姿はうらめしそうだ。漁船員たちも、こんなに早く帰ってきたものの、サンマ漁まであと二カ月も仕事がなくブラブラするのはやり切れないと帰港の喜びもどこへやら、将来への不安を深くしている。

話し合い助言 者養成研修会

17日久之浜公民館

いわき市選挙管理委員会主催、いわき市明るく正しい選挙推進協議会、県選挙管理委員会共催の話し合い助言者養成研修会は十七日午後一時から久之浜公民館に久之浜、大久地区の明るく正しい選挙推進員を集めて開く。

当日は県選挙管理委員会渡辺主査による講演「啓発事業の進め方とその問題点」があり、ついで「明るく正しい選挙の推進」をテーマに討議を行なう。

今夜から 久之浜が自動電話

川前、田人、三阪は半自動

きょう十四日午後九時五十五分から久之浜局管内の電話が磐石式から自動式に切り換えられ、十五日から川前、田人、三阪の三委託電話局管内も半自動即時通話局となり、いわき市内から108番と市外待時がなくなる記念すべき日となる。

久之浜電話局は昨年二月から総工費一億円で公社直営の電話局を新設したもので、昭和四年一月、加入台数七台で始まった久之浜郵便局での委託電話業務にお別れする。新交換機は最新型の0460クロスバー交換機を採用、最高千二百加入（現在は四百三十）までの収容力を持っている。久之浜局の市外局番は「02468」。なお十四日は切り換えのため午後九時五十五分から十時五分ごろまで約十分間ほど電話が一時使用できなくなる。

これと同時に川前、田人、三阪の三委託局管内は半自動即時通話局となり、自動電話局からかける場合、川前（02460）4）田人（02460）8）三阪（02460）9）は、ダイヤルを回すと各委託局（郵便局）の交換手が応答、相手番号をいうとすぐつながる。これは高久、豊間局などと同じかけ方。また川前、田人、三阪の各局から市外にかける場合、従来は市外を申し込んでからいったん受話器をかけ、順番がきてやっと接続する待時通話だったが、これが申し込めばすぐつながる申し込み即時通話となり、ぐっとスピードアップされる。

子豚10頭生む

磐農高のヨークシャー

いわき市磐城農業高等学校の畜産科で飼育している大ヨークシャーの牝豚が六日十頭の子豚を産んだ。百五十㌔もある親豚はあいにく乳が不足しているので、飼育係の榊原教諭は毎日四、五回にわたって生徒に手伝わせ、キーキーわめく子豚の口をあけ注射器で牛乳をのませている。

この子豚も半年過ぎると食肉用として市販される。

平交通安全協総会

交通安全協会平支部の総会は十六日午後一時から平署会議室で開かれるが、席上、婦人交通指導員として挙運の保護につとめた〝緑のおばさん〟石原まき子さん、佐藤スエさん、星野三三子さん、鈴木文子さんら四人と、事故多発地点に設置した回転警告灯を寄贈したいわきライオンズクラブに、生江平署長と国井交通安全協会平支部長連名の感謝状を贈る。

団体で磐高が優勝

県高体いわき地区予選兼道いわき予選

県高体いわき地区予選兼道いわき予選柔道大会はこのほど小名浜高校体育館で開かれ、団体の部で磐高が優勝、個人の部重量級では勿来高白土富夫選手、中量級では平商木村新一選手、軽量級では磐農鈴木裕選手がそれぞれ優勝した。県大会は二十五、二十六の両日、福島市の福高体育館で行なわれるが、団体戦には八チーム、個人戦には各級五人が出場する。成績つぎのとおり。

◇団体の部＝①磐高②平工③平商④好間＝磐農、四倉、内郷、湯本高＝以上県大会出場

◇個人の部＝▽重量級＝①白土富夫（勿来高）②金沢吉文（同）③高橋利明（平工）④江尻辰三（磐高）⑤三毛信二（勿来工）▽中量級＝①木村新一（平商）②長谷川隆夫（平工）③金成実（勿来工）④早川志晃（磐農）⑤佐川幸平（小名浜高）▽軽量級＝①鈴木裕（磐農）②助川正（同）③後藤鉄也（湯本高）④草野栄一（平工）⑤渡部修一（波野高）

出火おわび

十三日午後自宅から出火の際はさっそくお駆けつけくださり消火にご協力を賜わりありがとうございました 略儀ながら紙上でおわびかたがたお礼を申しあげます

猪狩一元
いわき市平字上川原九四 電④三〇四六

市況

魚類

（十三日午後―十四日正午）

小名浜港は十三日午後から十四日朝にかけ、小サバが大漁。ソリガツオも豊漁。

【小名浜港】巻網船一カ統 一本釣船三隻 底引船一隻 小型船二隻 小舟五十隻
▼小サバ 八万㌔ 一六―一三・七▼ソリガツオ 六万三千㌔ 一五―八▼トンボ 九千八百㌔ 一九二―一八〇▼トウジン 千㌔ 三七▼水タラ 五百十㌔ 四〇▼スケソウタラ 三百五十㌔ 五〇―四五▼ギス 百九十㌔ 六〇―二五▼ナメタ 百㌔ 二〇〇―五〇▼イナダ 五百㌔ 二三〇―二〇〇▼アワビ 三百㌔ 一二三―一一〇〇▼カイヤキ 千六百コ 一五五―一二五（ヨ）

（十三日午後 巻網船四カ統 小サバ 二十万三千㌔ 一六一三・七）

【江名港】小舟三十隻 一本釣船一隻 ▼アワビ 二百三十七㌔ 一二一―一〇三〇（十三日午後 一本釣船一隻 ソリガツオ 二万五百五㌔ 一四―一二五）

【中之作港】水揚げ中

野菜

▼ホウレン草 三五―一五（東）▼菜類 五一―一五（〃）二〇―一五（キロ）▼白菜 二五―一〇（東）▼カブ 三五―一〇（東）▼ニンジン 三五―一〇（キロ）▼大根 三〇―一〇（〃）▼ネギ 三〇―一〇（〃）▼玉ネギ 二〇―一〇（〃）▼キュウリ 六五―一〇（〃）▼ナス 一八〇―二〇（〃）▼タマナ 三五―一〇（〃）▼パレイショ 四五―一〇（〃）▼ササゲ 二三〇―一五〇（〃）▼サヤ豆 二三〇―八〇（〃）▼ピース 二一〇―六〇（〃）▼カボチャ 五〇―四〇（コ）▼トマト 七〇―二五（キロ）▼タケノコ 五〇―一〇（〃）八一―一〇（東）▼ニラ 二〇―一五（キロ）▼ピーマン 三〇（〃）▼モヤシ 二〇―一五（キロ）▼シイタケ 六五〇―三五〇（〃）▼根ショウガ 二五〇―一〇〇（〃）

果物

▼ミョウガ 五〇―二五（キロ）▼カリフラワー 一二―九（〃）▼玉子 六一（東）一五―一五（〃）▼リンゴ 四〇〇―一八〇（〃）▼ウメ 二五〇―二〇〇（コ）▼スイカ 一六〇―四〇（カップ）▼イチゴ 一六〇―一三五（キロ）▼バナナ 五〇〇―四五〇（箱）▼メロン（丸平青果市場調べ）

野球

磐農、四倉、内郷、湯本高＝以上県大会出場

◇個人の部＝▽重量級＝①白土富夫（勿来高）②金沢吉文（同）③高橋利明（平工）④江尻辰三（磐高）⑤三毛信二（勿来工）▽中量級＝①木村新一（平商）②長谷川隆夫（平工）③金成実（勿来工）④早川志晃（磐農）⑤佐川幸平（小名浜高）▽軽量級＝①鈴木裕（磐農）②助川正（同）③後藤鉄也（湯本高）④草野栄一（平工）⑤渡部修一（波野高）

モーレツな人気！

〝パンビ〟〝シャンティ〟〝なかむら〟がトリオで日ごろご利用のお客様に感謝の気持ちの一端にと謝恩サービス券を差しあげております

コーヒー お飲み物 お食事 ≪タダでOK≫

謝恩サービス券を集めて大いに楽しもう！3店共通です

【例】10枚で コーヒー
15枚で スカッシュ
20枚で サンドイッチ

■お召しあがり品に対して1枚差しあげております

パーラー バンビ 平・銀座通り 電④4964
洋酒・喫茶 シャンティ 平・30㍍通り 電④3064
コーヒー・ランチ なかむら 平・南町（日活裏） 電④2946

「御用金」へご招待の当選番号

4413 4485
4432 4494
4450 4514
4456 4539
4474 4547

ところてん おしるこ あんみつ あずき白玉

そば

たいら・でんわ③三八四 新田町

越 フジコシ

この人気いずこより来たる？

ユカタはもめんにかぎりますが、テトロンのお仕立てあがり着物もなかなかの人気。なんといっても一枚六八〇円は魅力ですから

腰光きもの（お仕立て上がり）六八〇円～一二八〇円
婦人リップルゆかた 一四八〇円
〃純綿本染ゆかた 三反よりどり九八〇円
高級紳士物ゆかた（お仕立てあがり）一九八〇円
純綿綿四すひとえ帷 一九五円から二五〇円
平店新館二階

<会員募集> 4泊5日
青森ねぶた 秋田竿灯 山形花笠 仙台たなばた

東北夏祭り観光団

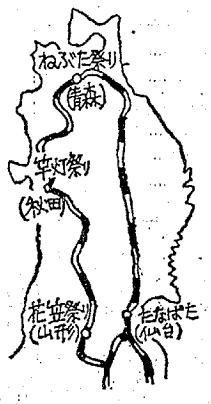

郷土色豊かな〝みちのく〟の四大夏の祭典をいっぺんに満喫する絶好のチャンス！

／期日＝8月4日～8日
／会費＝24,800円
／会員＝45名様
／コース＝平→（車中泊）→十和田→青森<ねぶた見物>（泊）→弘前→秋田<竿灯見物>（泊）→天童→山形<花笠見物>（泊）→山寺→仙台<たなばた>→平

・ねぶた 竿灯は観覧席で見物
・くわしいことは日本交通公社へどうぞ

お申し込みは
日本交通公社 ご出発の安心感 お帰りの満足感
平営業所 〒02462 ㊃8161代

桂仙堂作品シリーズ その18 彫刻 うし

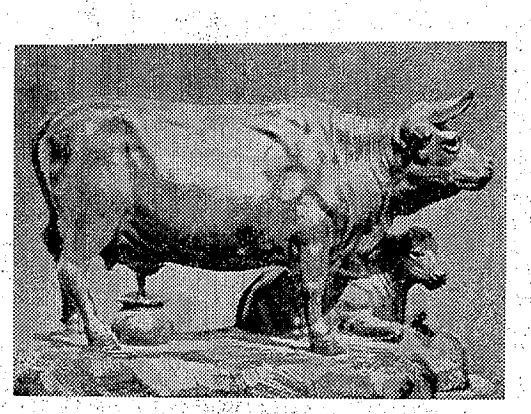

「床置き」として彫刻したものですが 現在平・仲町店に陳列してあります 材料はサクラで一木彫り
施工 後藤桂仙

佛具彫刻 後藤桂仙堂
店舗 仲町 電④3438 自宅工場 置手町 電④6472

品質本位 たいら 正宗

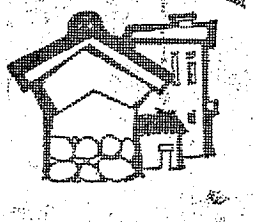

丸玉合名会社 いわき市平字研町
酒造部 電④2453
米穀部 電④4501

故母渡辺ムメの葬儀の際はご多忙中のところ遠路わざわざご会葬くだされご丁重なご香料を賜わりご厚情誠にありがとうございました
さっそくお伺いのうえ御礼申しあげるのが本意ながら紙上でお礼を申しあげます
昭和四十四年六月十四日
いわき市平字杉平三（ジュン美容室）
喪主 渡辺直一邦
ほか親類 同夫 英

夏の犯罪、事故を絶滅

平 防犯団体連協が計画

平地区防犯団体連合会の総会は十二日午後二時から平署会議室で開かれた。同署管内の役員など百人が出席、四十三年度の事業報告、収支決算報告を承認したあと、四十四年度の予算案、事業計画を審議した。このあと防犯功労者十一人を表彰した。事業計画のおもなものは六月が農繁期防犯運動、七、八月が夏の防犯運動、十二月が秋の防犯運動に重点を置いて強力に推進する。事業計画などつぎのとおり。

◇六月＝▽交通安全運動への協力態勢（交通事故防止運動の呼びかけ）▽農繁期防犯運動＝各種団体との防犯懇談会開催（防犯団体、補導員、青年会、婦人会、その他各種団体との懇談会を開催する）防犯資料の配布と広報活動の実施（防犯機関紙、立て看板、チランなどの作成配布及び広報車による広報活動の実施）各種犯罪予防と少年非行防止（盗犯、粗暴犯、押し売りなどの予防と少年補導の強化）農繁事故の防止（農薬の取り扱いと保管について広報し事故防止をはかる）

◇七月＝▽夏の防犯運動＝防犯団体の積極的活動の強化（防犯団体、補導員、学校などと海浜警戒などの自主的活動を促進する）水難事故防止活動の促進（危険区域などの水死事故防止について対策をはかる）青少年補導の実施（夏休み中の補導計画をたてて実施する）

◇八月＝▽夏の防犯運動＝各種犯罪予防と広報活動の強化（海、山など涼を求めて集まる場所一帯の防犯活動の強化をはかり、特に性犯罪、暴力犯の予防にあたる）少年補導と有害環境の排除活動（街頭補導と少年をとりまく有害環境の排除活動をはかる）防犯団体代表者会議開催（各種団体との懇談会を開催する）

◇九月＝▽青少年保護育成運動（保護司会と協力して青少年の健全育成運動を強力に推進する。青少年向き専門の防犯映画会を開催し、非行防止につとめる）▽危険物による事故防止運動（銃砲、刀剣類、火薬類などによる事故防止運動を実施する）

◇十月＝▽秋の防犯運動＝収穫期の防犯警戒の実施（農村地収穫期における防犯警戒を強化する）防犯診断の実施（防犯団体員と協力して防犯診断を実施する）講演会、懇談会、座談会の開催（あらゆる会合に参加して防犯思想の高揚をはかる）

◇十一月＝▽秋の防犯運動実施＝観光地防犯警戒の実施（水石山、夏井川渓谷、玉山、新舞子などの観光地の防犯警戒を強化する）少年補導の実施（夏休み中の補導計画をたてて実施する）少年柔剣道大会の開催（例年による少年柔剣道大会を開催する）狩猟時における猟銃などの事故防止（狩猟時における銃砲の事故防止、不法所持、密猟防止をはかるため広報用チラシを作成配布する）

◇十二月＝▽年末防犯運動実施＝防犯協会理事会開催（年末防犯推進方策を協議する）年末防犯懇談会の開催（各種団体と年末防犯について協議する）各種犯罪防止と少年補導の強化（凶悪犯、粗暴犯、盗犯の予防および少年補導など防犯思想の啓発をはかる）

◇一月＝▽年始防犯運動実施＝年始防犯運動の実施（年始時における各種犯罪の予防と防犯思想の高揚をはかる）少年補導の強化（学校、補導員などと協力して街頭補導を強化する）

◇二月＝▽就職、進学期における少年非行防止運動（就職、進学期の非行防止準備期間として学校、補導員その他の関係機関や家庭などと連絡を密にしながら本運動の効果をあげる）▽火災予防運動への積極的参加（火災予防運動と協力して火災予防の啓発をはかる）

◇三月＝▽就職、進学期時の非行防止運動（関係機関と協力して非行防止のため積極的に少年補導活動を強化する）▽優良防犯団体などの表彰（優良防犯団体と個人功労者の表彰）を行なう。

功労の四団体 七氏を表彰

内郷防犯協力会

内郷防犯協力会の総会は十三日午後三時から内郷支所会議室で開き、四十三年度の収支決算と四十四年度の事業計画を審議した。席上、地域防犯活動と青少年補導育成につとめた四団体、七人を表彰した。受賞者つぎのとおり。

▽団体＝白水少年育成推進委員会、立野区友の会、宮代仲好し会、高坂第二こども会

▽個人＝草野三郎　根本　隆　菅谷富伊　川島武夫　鈴木喜一郎　鈴木堅一　武井吉雄

初の県軟庭大会に期待

県軟庭理事長 斎藤義男

○○○○○○

昨年の福島県は全国でも水準が高く、有名選手も数多く輩出し、軟庭界のホープだった。〝夢よもう一度〟と県関係役員は捲土重来を期し、試策を練っている。

この意味をこめ、この十五日にいわき市営平コートで第一回の県軟庭選手権大会を開催し、この大会には県高体上位八組の高校生を一般社会人に混じえることにし、そのレベルアップをねらった。この大会は一般男女、成年（三十五歳～四十五歳未満）壮年（四十五歳以上）の四種目に分け、本県での最高の試合が展開されるものと信じている。

一般男子の本命は、なんといってもこ数年、国体選手として活躍している後藤・高崎組（相馬電燈東北配電福島支店）も最近ますます円熟し、安定した試合ぶりを発揮しており、これにつぐ菊地・志賀組（原町クラブ）もベテランで強さ吉野・中塚組（福大）の間ず本命は地元の白土・鈴木組（いわき市役所・阿部石油）長谷川・小林組（岩松クラブ）福大の鳥・阿部組か。これも高校生が県高体の余勢をかって、若さに物をいわるだろう。

壮年は地元の宮川君が故障のため出場できないのが淋しいが、高城・斎藤組（原町クラブ・いわき短協）が本命だろうが、三県大会で優勝した佐々木・湯浜組（原町クラブ）も健在で、地元の高萩・猪狩組（いわき市役所・平スポーツ店）も、また古武者なのでおもしろい模範試合が展開されそうだ。

チームとして優勝候補である。この牙城を脅れる組は林・林組（岩松クラブ）武山・菊地組（原町クラブ）地元のホープ飯塚・松本組（常磐交通・磐城一般員）橋本・山崎組（国鉄平）それに迫さ

成年の種目は昨年から新しく設けられたもので未知数だが、本命としては大伍・小林組（福島クラブ）阿部・金子組（岩松クラブ）地元のベテラン木田・牧野組（四倉・磐高教員）などの間で争われるだろう。

高）、上市・村上組（安積高錬倉）せる地元の矢ノ目・吉田組（四・遠藤組（原町高）などはどこまで食い下がれるか注目のマトであり、期待したいところ。

一般女子の現役社会人は練習量の少ないのが悩みのタネだが、ま

明治百年 いわきの人脈 (389)

文荒川禎三

またヤマフルの名物男に、ジャンキン笹川崎金作という、常盤津の名人がいた。このごろは全然見られなくなったが、昔は種痘（明治三年種痘実施）を受けるのをきらったので、天然痘が流行した。一命をとりとめても、ジャンカという後遺症が残った。金作はそのジャンカだった。映画銭形平次に出て来る『あばたの敵四郎』を連想すればいい。

その『ジャン金』氏、常盤津ばかりでなく、端唄でも小唄でもいいノドを持っていた。

『あ、金さんだ。ちょっと金さん、金さん、ずいぶんしばらくね』

『きのう、寄ったよ』

『そう、そうだったかね…』

『その手にゃ乗りませんよ。一席うたいでしょう。見てまれたらしようがありませんわ』

と、うたい始める。通りの人が立ち止まってきき入る。すごい美声に魅せられたそうだ。玉を転ばすごとき美声であったとか。ノド自慢平一であった。その長男が川崎文治（号小鳥）初代常盤毎日新聞社長、藤谷小波や山村蕉鳥を地元に紹介したのが小鳥であった。もっとも蕉鳥は、才槌小路の山崎家貸し屋にすんでいた。この川崎は色白の美男子、才気煥発、政友会平支部幹事長、平町議や市議もした。軍部の新聞統制で、最初に廃刊して上京、東京都杉並区方南町で、BK通信社をおこした。日刊新聞の切り抜き専門、そのアイデアがすごくあたった。若い記者を三人ほど使っていた。戦後地下鉄新宿線が延長され、このあたりの地価急騰してすごく儲けた。

かたわら東京都少年問題研究会常務理事として重宝がられたが、先年短命に終わった。この川崎が頼山陽で、再々塩屋にも見えた。平新聞界の生んだ名士の一人である。

さて塩屋に話をもどし、塩屋を語るには寄多流を述べなければ、画龍点睛を欠くことになるだろう。塩屋の寄多流歴は長い。

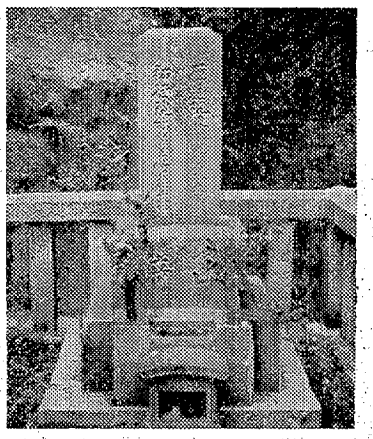

磐水山崎翁夫妻の墓

磐水の先代『徳』この人は、好間村川中子に生まれた。天保十二年（一八四一）～明治四十三年（一九一一）の人である。なんでも御座れの、しかも名人肌で、和歌、狂歌、茶道、生け花、手工（陶器）をよくした。ことに寄多流能楽では、名人は宗家だけだが、別格名人とよばれた天才だ。くわしいことはわからないが、明治御一新で、能楽界がペシャンコになり、寄多の宗家が、潮地の渡し守をしたころかも知れない。わざわざ上京して、家元の危急を救った。

求人案内　十二日現在　平職安調べ

◇管内【男子】▽事務20　平　15～60歳　三万三千円▽運転手見習15　同　16～22歳　二万六千～三万円▽機械工14　内郷　18～40歳　二万一千～三万円▽溶接工4　同　18～40歳　二万一千～三万円▽運転手3　平　年齢不問　三万～三万五千円▽営業マン15　同　18～50歳　三万～四万五千円▽集金人3　同　25～35歳　三万～四万円

【女子】▽事務20　平　15～22歳　二万五千～三万円▽ガイド10　同　18～22歳　二万八千～三万四千円▽販売員7　同　18～30歳　二万五千～三万円▽美容部員10　同　18～30歳　二万～三万円▽事務員5　平、内郷　18～40歳　一万八千～二万五千円▽植字、文選工3　同　年齢不問　一万六千～二万五千円　組立工10　内郷　16～30歳　一万五千円▽同20　平　15～25歳　一万七千五百円

◇管外【男子】▽自動車製造工4　横浜市　16～45歳　二万二千～三万九千円　二十四日午前九時から選考▽機械工4　同　18～35歳　二万五百～二万三千円▽同2　小山市　15～27歳　二万一千～二万八千円▽運元工2　同　18～37歳　二万三千～三万一千円▽製造工2　大宮市　18～50歳　二万二千～三万二千円▽すし職2　東京都　16～20歳　一万九千～二万五千円▽伸線工5　同　18～45歳　二万九千～四万二千円▽ラジエーター2　同　16～35歳　一万八千～三万円▽雑役5　相模原市　18～60歳　三万～三万六千円▽車体組立工3　厚木市　30～44歳　三万五千～四万四千円▽テトロン製造工3　三島市　16～30歳　二万～三万四千円▽坑内夫3　北海道　18～45歳　四万一千～五万五千円▽キャディ2　横浜市　15～30歳　一万七千～二万五千円▽ルーム係2　藤の井市　18～50歳　二万二千～三万円

【女子】▽組立工2　小山市　15～27歳　一万九千～二万四千円▽編立工、染色工2　同　15～23歳　一万九千～二万三千円▽レース工2　大宮市　18～23歳　二万一千～二万五千円▽洋裁工2　東京都　15～30歳　一万七千～三万五千円▽キャディ2　横浜市　15～30歳　一万七千～二万五千円▽ルーム係2　藤の井市　18～50歳　二万二千～三万円

疲労回復がおそい？
森と湖の国からやってきた＜空気のおふろ＞
超音波ぶろは　物理的な作用により8分ぐらいで骨の髄まで温めます　発生する気泡が破裂するとき毛根に付着している汗　毒素　余分な脂肪を排出し　新陳代謝を活発にし筋肉や皮膚の疲労を回復させます　これをサウナバスと併用すると　さらに効果的です
毎週月曜日は『女性の日』です■サウナルームでプロ野球実況放送が聞けます
フインランド サウナ
■いわき市平駅前不二屋ビル3F　PHONE (3) 3660
営業時間／午前10時→深夜1時■サービスタイム／午前10時→午後3時

SCOTCH LOCHAS
TOWN Eden
電④5005

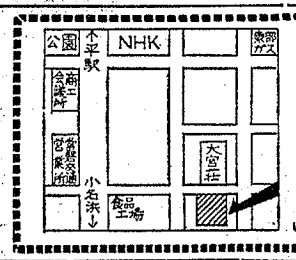

入院随時
井苅医院
整形外科
神経外科
院長 井苅義憲
いわき市平字下の町（常磐交通第一営業所東）電4－2566

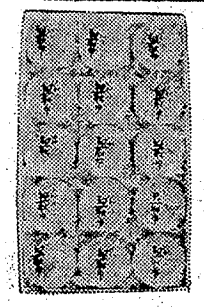
新発売
いわき 名取
至200・300・400・500
松月堂
■本店 平銀座■平③1551(代)　■小名浜店■(磐城)③4861

正しい運転 よいサービス
ご用命は
電(平)3－3523
4－4591
小川＝電8■川前＝電15
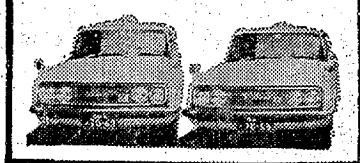
全車無線 平和タクシー

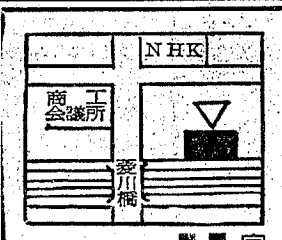

完備した一世帯
■全館冷房完備
■全室バス・トイレ・テレビ付き
一日中お湯が出ております
旅館 秋山
平・下の町　電④八八六八

日本がつくった名酒
そのコクと味わいは
どこでも愛されています
清酒 鶴仙
さかの
小料理
いわき市平字南町
TEL・④8755
④3402

新装開店
酒蔵 しらぎく

今夜の番組み

NHK 第一 1340KC

6・05 土曜コンサート　歌劇「フィガロの結婚」
7・00 ニュース▽ニュース解説
30 放送演芸会　落語「代診」「思い出」
8・00 ニュース▽ニュース特集
9・05 人生読本「今を思う」
15 青少年を考える「生と死」ある若者の死
45 世界みたまま
10・10 スポーツニュース
15 ラジオリサイタル　ホルン・ソナタ　ヒンデミット作曲
11・05 特派員報告
23 夢のハーモニー「さよなら言って」「祈り」

NHK 第二 1540KC

6・00 定時制高校
15 明るいリズム
25 青年と社会
40 英語会話
7・00 ラジオ農業学校「果樹の病害虫防除」
15 統基礎英語
30 婦人学級「物価のしくみ」原価と売り値
8・00 通信高校講座・生物
20 通信高校講座・現代国語（2）
40 通信高校講座・数学1
9・00 通信高校講座・地学
20 通信高校講座・古典乙1（漢文）
10・20 通信高校講座・農業経営
11・00 大学講座「英語」

ラジオ福島 1060KC

6・00 ニュースハイライト
30 一万円クイズ
40 プロ野球土曜ナイター「巨人対中日」＝中止の時＝6・40ナイター　ジョッキー9・00ミュージックライダー
10・00 ヤング・ヤング・ヤング　前田武彦
30 ミュージック・イン・ハイフォニック
11・00 一万円クイズ
10 大学受験ラジオ講座「英文法」「数学基礎」

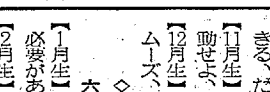

総合テレビ ④ ※印はカラー

6・00 こどもニュース
05 からくり儀右衛門
35 NHKハイライト
7・00※きょうのニュース
30※ドキュメンタリー「この幼なきもの」吉森こずえ
8・15 劇場中継「夕鶴」山本安英　宇野重吉　下條正巳　米倉斉加年ほか
9・30※ニュース▽ニュースの焦点
10・10※お笑い招待席　立川談志　松旭斎晃洋　三遊亭金馬　夢路いとし・喜味こいし
11・10 スポーツニュース
20 趣味の園芸

教育テレビ ⑩ ※印はカラー

6・00※世界の窓▽雑に生きる
30※科学映画「野生動物記」ノバ・スコシア半島
7・00 英語会話
30 ギター教室「いろいろな調」
8・00 教養特集「ハムレット」～シェイクスピアと現代～
9・00 通信高校講座　英語1
30 通信高校講座　英語2
10・00 通信高校講座　英語3
30 通信高校講座「数学2A」
11・00 たのしいフランス語
30 大学講座　教育原理「義務教育制度」

福島テレビ ⑧ ※印はカラー

6・15 サイボーグ009「太平洋の亡霊」
7・00※巨人の星「雪玉のひみつ」
30 「お笑い頭の体操」宝田明　朝丘雪路　佐良直美　なべおさみ
8・00※土曜ナイター「巨人対中日」＝中止の時＝8・00※無用ノ介▽赤い月下の無用ノ介9・00※トップミュージック
9・30 花とスッポン「くたばれ↗」進藤英太郎
10・00※おやじとオレと「わが心ここに残して」黒沢年男　岡崎友紀ほか
11・10 男じゃないか

今夜の番組み

NHK 第一 1340KC

6・15 報道特集
7・00 ニュース▽ニュース解説
30 日曜名作座「青玉獅子香炉」森繁久弥　加藤道子
8・00 国会討論会
9・05 シンフォニーホール　詩編交響曲　ストラヴィンスキー作曲
10・15 文芸劇場「どくとるマンボウ航海記」斉藤寅　山田清ほか
11・05 スポーツアワー「チャンピオンの座」
23 夢のハーモニー「グリスビーのブルース」「星影のステラ」ほか

NHK 第二 1540KC

6・00 通信高校講座・英語A
20 通信高校講座・数学1
40 通信高校講座・現代国語（1）
7・00 精神薄弱児のために「子どものほめ方，しかり方」
30 青年学級の友へ
8・00 通信高校講座「仲間と共に」
20 通信高校講座・商業一般
40 通信高校講座・保健
9・00 通信高校講座・英語A
20 通信高校講座・数学1
10・20 通信高校講座・数学1
11・00 市民大学講座「現代の経済思潮」三つの資本主義観

ラジオ福島 1060KC

6・00 新生アワー
20 これからの中小企業
40 プロ野球日曜ナイター「巨人対中日」＝中止の時＝6・40ナイター　ジョッキー7・30みんな好き好き男の子8・00ムーちゃん天国9・00サンデーミュージック
9・40 歌のクリーンヒット
50 キッコーツルアワー
10・00 レコードアワー
25 あなたをハント
30 ミュージック・イン・ハイフォニック
11・00 夜はボサノバ
10 大学受験ラジオ講座「蠍雪アワー」「国語」

総合テレビ ④ ※印はカラー

6・00 こどもニュース
05※少年映画劇場①世界探検旅行の②ガリバーと小人たち
7・00※きょうのニュース
20※「歌の祭典」アイ・ジョージ　北島三郎　黛ジュン　由紀さおり　ピンキとロザンナ
8・00※天と地と「若鷲の章」石坂浩二　宇野重吉　藤村志保ほか
報道特集
45
9・30※ニュース▽ニュースの焦点
10・00 NHKコンサートホール　歌劇「魔笛」
11・00※プリズナーNO・6「最後の対決」

教育テレビ ⑩ ※印はカラー

6・00 若い広場「冒険の心」「青空気象官」
7・00 コンピューター講座「配列と繰り返し」～税額表の読みとみ～
8・00 現代の科学　災害・公害シリーズ「大都市のアキレス腱」藤田金一郎　中野尊正ほか
9・00※芸術劇場「桂川道理橋」尾上松緑　中村歌雀　中村雀右衛門　市村羽左衛門　片岡我童ほか
11・00 テレビリサイタル　歌曲集「白鳥の歌」からシューベルト作曲▽チェロ　ノール　エルンスト・ヘフリガー▽ピアノ　小林道夫

福島テレビ ⑧ ※印はカラー

6・00※ジュリア「ママのデート」
30※シャボン玉ホリデー「マンネリ防ぐうピーナッツ」なべおさみ
7・00※行くぞ↗柔道一直線
30※青空にとび出せ↗「みんな大嫌い」
8・00 あいつの季節「恋を公開↗」渡哲也　栗原小巻　池田秀一
9・00※フジ三太郎「サラリーマン丸裸哀歌」坂本九
30※日曜劇場「愛」池内淳子　高橋悦史　松尾嘉代　村瀬幸子
10・30※FBI「身代金を払うな↗」

みもの

日曜劇場

15日・福島・夜9・30

愛

きょうは、池内淳子主演で、円地文子原作「松風ほかり」から橋田寿賀子の脚本で「愛」を送る。池内淳子は愛して愛に打ち伏せられた女を演じるが、夫役の高橋悦史と妻・池内淳子とは初顔合わせ。また池内の妹役には松尾嘉代がふんし、高橋悦史をめぐって姉妹が激しい「愛」を燃焼させる。

花乃（池内淳子）は夫・伸彦（高橋悦史）の好物のさくらんぼを買いながら、妻の幸せをかみしめていた。花乃は同じ日、同居している画学生の妹・雪乃（松尾嘉代）が、やはりさくらんぼを買って来たことになんの疑惑も覚えなかった。

その夜、雪乃は突然激しい吐き気を催して苦しんだ。花乃はほっとした。まぎれもなく妊娠なのだ。だが、介抱しようとする花乃の手をふりはらう雪乃の顔には、なぜか強い敵意が見られた。花乃は心配でオロオロするばかりだった。

翌日、花乃は雪乃の妊娠の相手が自分の夫・伸彦だと知り、悲しみで気を失いそうになった。

伸彦を深く愛し、雪乃をも傷つけたくないと願う花乃は、こう悶にも似た日々を耐え抜くことで、伸彦との愛を守ろうとした。

天と地と

15日・総合・夜8・00

若鷲の章

空いっぱいにはためく旗差物、響きわたる貝の音、兵の雄叫ー越後を二つにわける戦乱が始まった。栃尾城に昭田勢が攻めてきたのだ。昭田は春日山の晴景、越中の神保と結束し、城の鬼柿崎弥二郎を味方にしている。景虎の生命をかけた戦いが今始まろうとしているのだ…。そしてこの戦は柿崎の寝返りで一転して景虎側の有利となり、三条の昭田一族を討ちとった後、米山まで攻めこむ。春日山城はもう目の前である。兄晴景にまっこうからたち向かう景虎の複雑な表情…。

今回と次回に谷幹一が藤田栄とともに春日山城を逃げ出す久助役で出演する。

原作・梅音寺潮五郎、脚本・須藤出穂、音楽・富田勲、制作・御野圭司、演出・安江泰雅。

みすの運勢　小川石洲

六月十五日（日・大安）

【1月生】相手の心をつかむには誠意で当たれ引っ込み思案禁物
【2月生】ひとり悩むより目上に相談がよい、意外と打開の道も
【3月生】思いどおりにならなくとも投げ出すな、前途は明るい
【4月生】灯台もと暗しのたとえあり、足もとから固めて結果吉
【5月生】安定のようでも急変のおそれあり、慎重な行動は禁物
【6月生】いまは現状を守るが賢明、あせれば後悔のタネをまく
【7月生】思っただけではなにごともならぬ自信と勇気で当たれ
【8月生】なにかとチャンスあり周囲に敵をつくればマイナス
【9月生】時の流れに乗りおくれるな、いままでの考えに検討を
【10月生】だいたい目的の達成できる、だがライバルには警戒を
【11月生】思い切って積極的に行動せよ、迷えばチャンス逃がす
【12月生】周囲の協力を得ればスムーズ、独走すればつまずかん

◇　◇

六月十六日（月・赤口）

【1月生】周囲の動きに警戒する必要がある、あせって動くな
【2月生】なにかと誘われやすい脱線せぬようほどほどにせよ
【3月生】争えば共倒れになる危険あり、理解し協力し合えば吉
【4月生】狭き門も努力しだいで突破できる引っ込み思案するな
【5月生】過ぎたことにくよくよするな、心機一転しチャンスも
【6月生】信念を持って行動せよ徐々に明るさをますぎこも
【7月生】星はこれから輝く、あきらめずに最後までがんばれ
【8月生】功を急いで自分から墓穴を掘るな、時期を待つが賢明
【9月生】引っ込み思案せず思い切って当たれ意外とスムーズに
【10月生】背の荷は重いがくじけるな、最後までねばって結果吉
【11月生】ゆとりを持って行動せよ、あれこれ迷えばマイナスに
【12月生】暗夜に一灯を得ることき運あり、自信持ってがんばれ

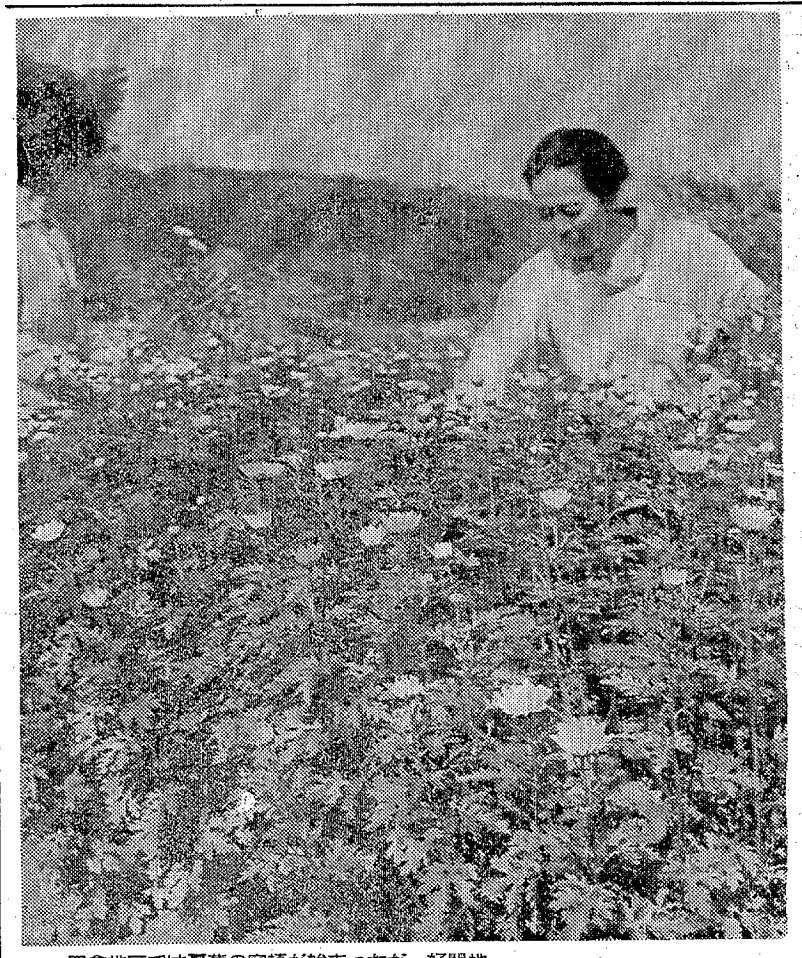

四倉地区では夏菊の定植が始まったが　好間地区では春菊が咲き乱れて出荷に追われている

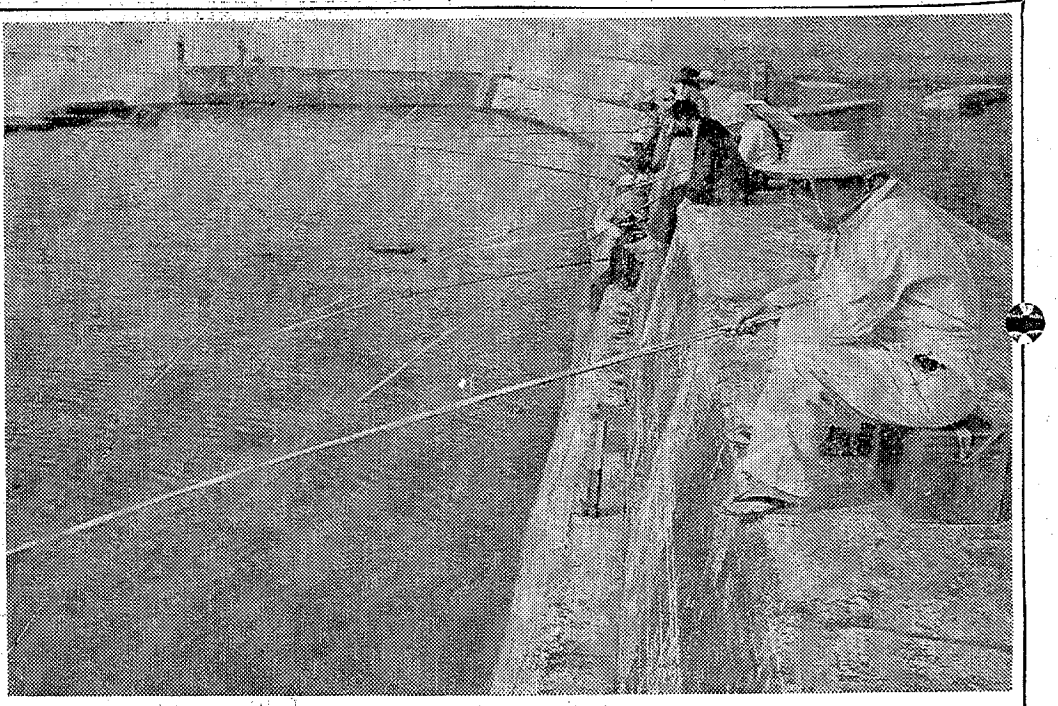

雨が降っても釣りマニアは糸をたれるが　絶好の季節に連日釣り場はにぎわっている（沼ノ内で）

土曜特集

陽性型の梅雨入り

○…ことしの梅雨には"陽性型"で晴れの日が多く見られそうだ。月半ばに中休み、本格的な梅雨は七月にはいってから訪れるという。各学校ではプール開きを行ない早くも夏の陣、マチには明るいパラソル姿も見られ、陽性型の梅雨入りを歓迎している。

○…ことしの梅雨には小名浜測候所の天気予報によるとことしの梅雨は"陽性型"で晴れの日が多く見られそうだ。月半ばに中休み、本格的な梅雨は七月にはいってから訪れるという。各学校ではプール開きを行ない早くも夏の陣、マチには明るいパラソル姿も見られ、陽性型の梅雨入りを歓迎している。

○…水不足から田植えがのびた所もあったが、すっかり終わり、結実期にはいった麦が涼風にそよぐ。黄色い春菊が咲き乱れた空には、夏雲がひろがり梅雨入りとは感えない夏模様を描いている。だがカラ梅雨でもことしは異状気象の年といわれているだけに、農村では案じ顔だ

梅雨に備えて屋根瓦の補修　見あげる梅雨空に青空がのぞいていた（四倉で）

麦の作付面積は　需要減から年ごとにへってきているが　ビール麦の栽培は盛んだ　茶褐色に熟れた麦がそよ風にゆれる（好間で）

ご婚礼家具各種
勉強で評判の店
萬 丸萬家具店
いわき信販チケット　店舗／平・四町目電④6633
ご利用ください　工場／平・白銀町電④6634

動くアクセサリー鑑賞魚の店
ネモトエンゼル
元気な魚が　皆さんをお待ちしています
どうぞお気軽にご来店ください
平けいさつ署前　TEL・02462④4841

鮨 平の魚河岸
平駅前（平開館向かい）電③3120

牛豚肉問屋
肉のご相談は
どんなご相談
でも承ります
たいらの 緑屋
本店 いわき市平字一町目
電③0185代
支店 いわき市平字田町
中央通り電④2794

ご結婚記念写真は…… D・P・Eと出張撮影いたします
サンペイ
いわき市平字大町（六号国道ぞい）電④四三〇四

サントリースタンド 竹
平・新田町
④6324

駐車場あり
旅館 笹の家
夜中でも泊まれます　セールスマン　歓迎
いわき市平字新田前（ガス会社前）
電（平）④七五七〇番

肉は広越
平・新田町
電④三七二六

・のり巻き……一五円
・おいなりさん……一二円
・鳥おにぎり……一三円
・焼きだんご……一三円
・大　福……一五円
・かしわ餅……一五円
※すし折り・赤飯折りご注文承ります
懸賞娯本舗
平・六町目　電④4797

いわき民報（夕刊） 昭和44年6月14日（土曜日）第7262号（6）
（第三種郵便物認可）

7月20日から警備体制
七浜の海難事故防止へ

いわき市はことしの海水浴客二百五十万人の誘致を見込んでいるが、きれいな水と同時に〝安全な海〟のキャッチフレーズを貫くため十三日午後一時から本庁会議室で海難事故防止対策懇談会を開いた。

懇談会では①各海水浴場の海開きの海水浴場の警備②危険区域の対策④災害発生時の対処⑥関係団体の協力依頼の五案件を協議したが、海開きのトップを切る七月六日の照島海水浴場など海開き日の日程は別として、警備期間を夏休みの七月二十日から八月十日まで二十二日間とし、館所、監視台を設けて期間中は警察、消防団、消防署、防犯協会、観光協会、採鮑組合、小浜組合、海上組合らが協力して監視員を常時配置して警備に当たるほか、警備詰所には看護婦を常駐させて簡単な負傷などの治療に当たる体制づくりを確立するが、詳細については各七浜それぞれの特殊性にそった対策をとるため、各地区ごとに対策を練る。

危険区域対策については、毎年標示はしていても危険をおかして区域にはいる浴客が少なくないので、ことしは赤旗のほかめだちやすい標示をする一方、小舟で常時海上を警戒しながら携帯マイクで注意をうながし、救急ボールも増設強化することにした。

このほか脱衣場でも入場者には海水浴場の特徴を教え、危険区域に立ち入らないよう注意するとともに、酒を飲んでから海にはいらないよう大きく注意書きをはり出して徹底させる。

志賀支部長を再選
県高校定通振興会

県高校定通振興会、同定通研究会いわき支部の総会は十日午後二時半から内郷綴町のいわき中央高校で開かれ、四十三年度の収支決算報告を承認したあと四十四年度の事業計画などを審議、役員を改選した。また席上、振興会に尽力した野崎貞行氏ら四人に感謝状を贈った。役員などつぎのとおり。

◇定通教育振興会役員▽支部長＝志賀幸三郎（いわき市議会議長）▽役員＝大和田弥一（いわき市長）大和田道隆（いわき市教育長）三瓶博（いわき市教委員長）三浦博（いわき市教委員長）

◇定通研究会役員＝▽会長＝鈴木静一（いわき中央高校校長）▽副会長＝守谷新一（平工同）

◇感謝状＝野崎貞行（元磐城市議会議長）坂本幸治（元勿来同）須田一男（元内郷同）高木長年（元磐城教育長）

見事なメロン
磐農で近く市販
磐農高園芸科の温室には教知れぬ南方産の草花が咲き乱れているが、中でも園芸科で自慢のメロンが枝もたわわに甘いかおりをただよわせている。

おそくとも来月の半ばごろには百個程度で市販されるという。園芸科主任の蛭田教諭は毎日、生徒たちと手入れを楽しんでいる。

【磐農高校温室内のメロンの発育ぶり】

無料産業視覚巡回相談
安全管理テーマに

生産性東北地方本部、いわき商工会議所共催の初の産業視聴覚巡回相談は十九日から十八日にかけて三日間開く。

こんどは安全管理をテーマに十六日午前十時からいわき産業会館でスライドによる講習を行なったあと、山巻機器、平工製作所で臨検指導、十七日は商工会議所で受講したあと呉羽化学と呉羽火力発電所を臨検視察、十八日は磐城支所で受講のあと日星製作所と三洋鉄工をみる。いずれも無料。

浜通り俳句会が延期

【既報】二十九日に常磐公民館で開かれる予定だった浜通り俳句協会発足記念句会は講師の都合で延期となった。

交通指導員運協役員会

いわき市は十四日午後一時から本庁会議室で第二回交通指導員連絡協議会役員会を開いた。

くらし随筆

倉敷の幸兵衛
遠田規雄

モンペわらぞうりのオッさんは、娘たちを機織り機の前に引率して実演をしながら話し始めた。

◇

これは日本古来の織り物を作るためのカラリであって、この使い方はこうである。これによる作品は近ごろの機械織りのように浅薄で、色彩のみ派手なペラペラの織り物とは全く品格の違う実用品で、真の意味で美しい「手織り」という物である。

また私は何回も欧米の家庭を見たが、主婦たちはひまがあると大抵編み物をする。彼女たちは既成品より手編みの方が個性豊かで美しく、持ちがよいことを知っているからだ。美しい物は合理的で、実用的な物の中にのみある。

寝ころんでアメをなめながらテレビを見て、これが文化と思っているあほうがいるがこれは文的と言えても決して文化ではない。（この最後のことばはライトモチーフのように三回もくり返した）みなさんも自分の手で何かを創造する気になりなさいと。

小説幸兵衛氏の話はまだ続き、「坊や、勉強をなまけると、この人のように機織りをしなければならなくなるわよ」という母親がいた。また子供にごらん、こんなきれいな布を織っているよ」といった父親もいた。見ていた子供はやがて足が疲れてうずくんでしまったが「おとうさん、下から見上げるともっときれいだよ」と言った。何気ないことばがその家庭の品位を醸成するものだ。

◇

私はこの強引で少し独善的な幸兵衛氏が好きになった。幸兵衛氏の正体は「倉敷民芸館館長　国画会会員　外村吉之介氏」である。

（常磐製作所技術部長）

平四小に子ガモ12ヒキ誕生
こどもらの人気のまと

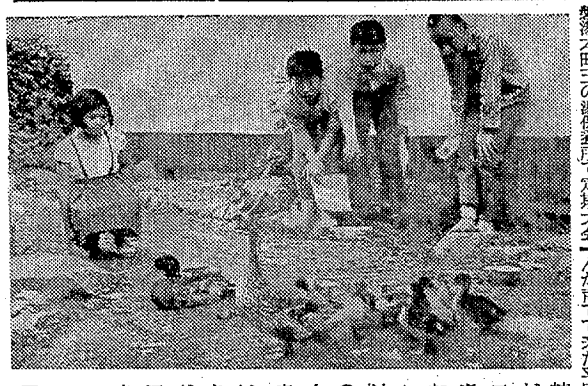

【平四小のマガモと子ガモ】

三年前から用務員の砂金辰男さんが拾って来た平四小（佐藤利義校長）のマガモが、このほど十二ヒキの子ガモをかえし、児童たちは大喜び。

このマガモは以前に同校勤務の佐藤敬喩が知人からガチョウをもらって来たが、あまりうるさいので今のマガモと交換して飼われたのが始まり。

これまでに三度子を生んだ時があるが、いずれも二、三ヒキ程度で、十二ヒキも一度に卵をかえしたのはこれが初めて。だがエサ代がバカにならず近いうち、親だけを残して希望者に譲るそうだ。十二ヒキの子ガモはこどもらの人気のまとで、食べ残した給食のパンくずや、こどもたちが取ってきたドジョウなどを食べ、元気に育っている。

磐城署長が署員招集

磐城署は十三日の署員招集で、三巡査表彰、今野敏雄（さ）両巡査＝小名浜字新地区は少年犯が多いのをみかね、新旧両受け持ち巡査の二人が相談し、自発的に深夜パトロールなどを行ない明るい街づくりに協力した。

▽波辺駐在巡査（さ）＝は去る五月二十八日検挙したいわき市中之作でおきた薬事法違反事件の検挙につとめた。

簿記検定試験の合格者

いわき商工会議所の第三十回簿記検定試験は八日午前九時から平商で行ない二級二十一人、三級十八人の合格者が次のとおりきまった。

▽二級＝山田淳　馬上厚子　坂本守寿　猪狩英明　柴野三千男　坂本剛　鈴木慎一郎　立花千恵子　大塩洋子　佐川恵子　若松千恵子　佐藤智子　萩野いく子　大平澄美子　松田弘子　明石秀雄　松本もえ子　吉田圭子　斎藤香　鈴木正義　野木明伯

▽三級＝板倉敏　芳賀千恵子　高木敬子　石井祥子　福田愛子　菊地由子　鈴木明伯　鈴木暨子　松本牧子　佐藤はる江　松木えり子　塙静子　鈴木明　小川和夫　緑川昌一　志賀満実　柴野三千男　緑川ミヨ子

ボーナスセール
全商品割り引き中
■無料駐車券進呈
■粗品進呈
■個人月賦取り扱い店　2回から10回まで
お気軽にどうぞ
家具の店 オカモト
いわき市平字三町目　電④4535

会津清酒 やまとがわ 大喜多や
いわき市平字材木町
TEL・⑤3722

牛豚肉問屋 合資会社 伊東牛肉店
●配達敏速●
本店／平・六町目 電(4)4753
支店／平 駅前 電(4)5510

産婦人科 高木医院
（入院随時）いわき市四倉町東三丁目五三 電三三五一 高木修

ヤマハボート
釣り舟用・レジャー用
■取り扱い品 ヤマハボート各種
ヤマハ船外機各種
ヤマハオートバイ各種
釣り具用品各種
●貸しボートもあります
いわき市平北白土字古川口15（新和モーター株式会社内）
いわき釣具センター
TEL・4−6046　4−2618

東宝 《カラー作品》
好評前売り券発売中！
大人三〇〇円 学生
（当日 大人四〇〇円 学生三五〇円）
和用金
監督・五社英雄
仲代達矢・中村錦之助・丹波哲郎
6月18日大公開！
東宝民劇 TEL・4332

開店
おとなのピンクオモチャ店
ゴルフ ボーリング マージャン 釣り の景品にどうぞ！
■営業時間＝AM11〜PM8
いわき市平 國際旅館となり
メンズ・サロン

いわき七浜料理
寿司 江戸川
うな重 五品 七〇〇円 七品 一〇〇〇円
鮎塩焼き
あわび料理
▽駅前店は午前二時まで営業
■出前敏速
駅前店 電④二六三四
紅小路店 電③二七二八
柳町店 電④四八四六

開店記念大売り出し
下取り期間 7月20日まで
このチャンスをお見のがしなく!!
■カミシマ石油ふろ釜≪空たき防止装置付き≫
■セキスイPPバスセット
カミシマ石油ふろ釜KS−U7……19,000円
セキスイPPバスPP810A……19,000円
〃 〃フタ……2,000円
〃 〃接続金具……500円
ふろ釜PPバス取り付け工事費……2,000円
42,500円
下取り価格……10,000円
32,500円
ふろのウチムラ
平店 電④−7149
好間本店 電④−5086
勿来店 勿来②−4031

沖縄の亀之助さんみつかる

小名浜にいた機関長

娘夫婦と清水市に移住

【昨報】『福島県の漁船に来ているという私のオジ・与那嶺真徳さんこと〝亀之助さん〟を捜して欲しい』という沖縄船籍漁丸の乗り組み員が静岡県焼津港で一緒になった四倉港所属第一五広栄丸に託したという本紙昨報の「尋ね人」は十三日夜、これをみた小名浜の読者の協力で「清水市江川町九の一、橋本一唯さん方、橋本亀之助さん」がその人であることがわかった。このことはさっそく四倉底引漁業協組へ知らされた。

橋本亀之助さんを知らせてくれたのはいわき市小名浜字小屋の内四の九、漁業志賀栄さん。志賀さんの話によると亀之助さんは、小名浜港の底引船に機関士として乗り組み、通称〝沖縄さん〟でとおっていた。娘さんが床屋をやっており、志賀さんの近所に住んでいたが、小名浜字下町に四、五年前転居したハズだというもの。本社小名浜支社で同地内を捜したところ、小名浜字下町一八、商業小野弘さんの貸し家に住んでいたことがわかった。

小野さんの話では数年前に娘さん夫婦が清水市に移ったとき亀之助さんも一緒に清水市へ行ったというもの。いまでも年賀状の交換をしているので、清水市の住所がすぐわかったというわけ。小野さんや志賀さんもこれで沖縄の肉親と連絡がとれて亀之助さんもしあわせだと、わがことのように喜んでいる。

このため同船は四倉港に引き返し、河内さんは平消防署救急隊で竹林病院に収容された。

錦町 国道でひき逃げ

大型トラックが接触

十三日夜、いわき市錦町地内の六号国道でバイクに乗って帰宅途中の工員が、うしろからきた大型トラックに接触され、腕に一週間のケガを負わされるという〝ひき逃げ〟事件が発生した。勿来署は大型トラックを捜査している。

同日午後八時半ごろ、同市錦町綾ノ内地内の国道でバイクに乗って帰宅途中の同市錦町愚屋東八〇の一、工員小沢喜正さん(三)は、うしろからきたホロのかかった大型トラックに接触されて道路にころび、腕に一週間のケガをした。大型トラックはそのまま平面に行くえをくらましたので勿来署は〝ひき逃げ〟事件とみて捜査、聞き込みを続けている。なお十四日正午までにはハッキリした手がかりはつかめていない。

操業中に漁船員が重傷

十四日午前六時ごろ、いわき市四倉港講声海岸沖六十㍍で操業中の、茨城県北茨城市平潟町七七、第五福徳丸の無線士河内善喜さん(三)は、ドラムかんにワイヤーロープを巻きつけようとしていたところ右腕をはさまれ、右腕骨折、胸部打撲で重傷。

ただ飲みし て無銭宿泊

平署は十三日午、山形県米沢市大字三沢字松原生まれ住所不定、無職、窃盗前科一犯玉木正弘(三)を詐欺の現行犯で逮捕した。

調べによると正木は十一日にいわき市四倉町字西四丁目一〇の一三、奈部屋旅館=新妻初男さん(五四)経営=に泊まり、宿泊代千九百八十円を踏み倒したほか、十一日夜にも同市平字田町のバー〝クレイン〟=別所昌子さん(四四)経営=方でも千五百円相当の無銭飲食を働いた。同署ではさらに余罪があるものと見て追求している。

平で住居一むねを全焼

関根さんが老人を救助

十三日午後四時半ごろ、いわき市平字上川原一四、無職猪狩観徳さん(六四)方木造平屋建て=所有者=同市平字紺屋町一八、綿島相互銀行紺屋町支店長緒狩一元さん(五四)の隠居部屋=のフロ場から出火、同家一むね三十平方㍍を全焼した。

現場はアパートや住宅が密集した上、近くに岡田乳業の倉庫もあって一時は大騒ぎとなったが、平消防署及び消防団から四台のポンプ車が出動、幸い発見が早かったのと昼間だったため延焼はまぬかれた。

原因は平署で調べているが、観徳さんが石油フロをたきつけて散歩に出ている間の出来ごとで、フロの火の不始末ではないかと見ている。損害は約五十万円。なお、この火事で、足の悪い観徳さんが火を消そうと家の中にはいろうとしたところを、近くの理容店経営の関根進さん(三)が見つけ、とっさに危険を感じ観徳さんを背負って避難させ、事前に危険を防いだ行為がたたえられている。

【平・錦田の昼火事】

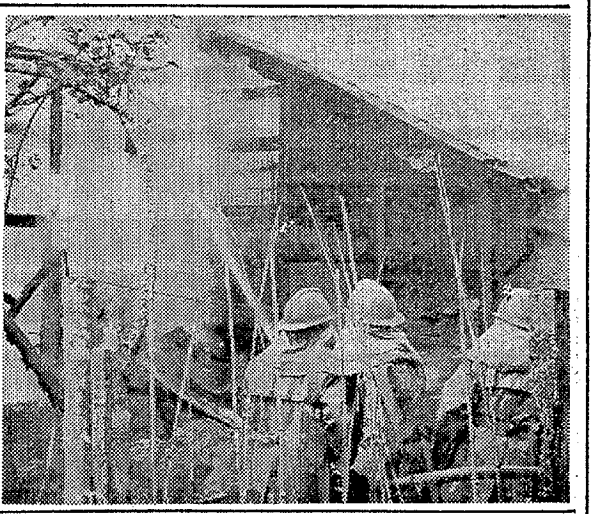

幼女が入浴中死ぬ

いわき市泉町下川字須賀畑一二二、農業猪俣金悦さん二女ユリエちゃん(三)が兄弟三人と自宅のふろにはいったが、兄弟たちがふろから上がっても、ユリエちゃんだけが上がって来ないので、家人が見にいったところ、ふろのなかで死んでいるのを発見した。ユリエちゃんは体が弱く、入浴中に心臓病を起こしたらしい。

定款変更による株券提供公告

当会社は昭和四十四年五月十一日開催の定時株主総会において定款を変更して株式の併合につき取締役会の承認を要する旨の規定を設けることを決議しましたので当社の株券を所有する方は本公告掲載の翌日から一カ月以内に株券を当会社にご提出下さい

なお期日までに提出されない株券は無効となります

昭和四十四年六月十四日

いわき市平字大町二ノ一

平糧営株式会社

取締役社長　土屋好守

平農協で一般にも預金勧誘

四十四年度貯蓄目標一千億円を目標とする平農業協同組合(山部隆雄組合長)は、初めてのケースとして組合員外の一般市民からも預金を受け付けることになり、職員を十八班に分けボーナス期を中心に勧誘運動を開始した。目標は一千万円においている。

これに対し短所はスピードがおそく、網がやや小さいことなどがあげられている。完成した第八永勝丸はさすがに省力化に強く、乗り組み員は二十三人で、従来の二艘巻にくらべて半数の人員で操業している。

市議会運営委員会

いわき市議会運営委員会は十六日午後一時から議会第一委員会室で開く。

明徳館幼稚園で父の日の運動会

関船町、明徳館幼稚園(金上重武園長)は十五日の父の日にちなんで午前九時半から父親の学園参観を行ない、終わって、父と子の運動会を催す。

人事消息

▽埼玉県熊谷支店から栄転した国民金融公庫平支店次長佐々木保太郎氏は、着任あいさつのため十三日来社。

学童が水遊びで イカダ浮かべ溜池で死ぬ

磐城

いわき市小名浜字塩岸六、農業永山サダ子さんの三男行男君(六)=小名浜三小四年生=は十三日午後三時半ごろ、自宅から約二百㍍離れた同市小名浜野田字柳作牛地の溜池で、同級生二人と工事用パネルでいかだを組んで遊び、同級生は先に帰ったが行男君だけが夜になっても帰宅しないため、消防団員らが出動して捜した結果、十四日午前三時半ごろ水死体で発見された。

根性をたたき直すと切る

平署は十三日午後六時ごろ、いわき市平中塩字浦沢四二、左官、窃盗前科一犯鈴木道夫(三七)を傷害の疑いで逮捕した。

調べによると鈴木は同日午後四時ごろ、同市平のバーで知り合った同市四倉町細谷字小橋前の少年A(二〇)を自宅まで連れて来て「根性をたたき直してやる」といいながら自宅にあった刃渡り二十㌢のあいくちで少年に切りつけ、右指に二週間のケガを与えたもの。

男子従業員のみだしなみを講習

平駅前の平コンパでは十三日午後二時から三時までの一時間、男子従業員を集めてみだしなみ講座を開いた。資生堂美容部員を講師に招いて整容用品や心がまえなどを聞いたあと顔や頭の化粧品の使い方などを実習した。同コンパでは初の試みでこんごは年二、三回開くことにしている。

一艘巻の巻網船を建造

従来の半数の人員で操業

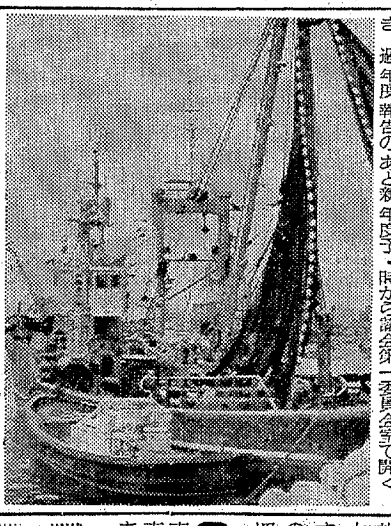

【完成した第八永勝丸】

いわき市小名浜字辰巳町、漁業浜字御殿後、柳葉平太郎さんは一艘巻式巻網漁船第八永勝丸(一一一㌧)を工費一億二千万円を投じ、大分県臼杵造船所で建造中だったが、このほど完成し、十日からカツオ巻網漁業に出漁した。いわき市で一艘巻の巻網を建造したのはこれが初めて。

従来の巻網は二隻の網船が魚を囲むように網をいれ、網の揚収をしめるようにして魚をとっていたのに対し、この一艘巻は一隻で網を張り、操業するのが特色。戦後アメリカから輸入された漁法なので、米国式揚収網とも呼ばれている。このため一艘巻の長所は設備が省力化されている。荒天に強く航続距離が長いなどがあげられる。

きのうの救急件数

(14日午前8時現在)

	出動件数	搬送人員
平	2	1
常磐	1	1
磐城	0	0
勿来	0	2
(計)	3	

(いわき市消防本部調べ)

ヘイさん

5740　中島安男

父高木清一は病気療養中のところ六月十四日午前五時十五分永眠いたしました　ここに生前のご交誼を深謝しつつんで御通知申しあげます

追って葬儀は六月十六日午後一時自宅を出棺いたします

昭和四十四年六月十四日

いわき市好間町北好間字松坂三六

喪主　高木甫

ほか親類一同

家計にまったく負担のかからない[ボーナス払い方式]・・・今がチャンス!
あなたも今すぐオーナーに…この機会にご検討ください

ボーナス到来

＜ボーナス払い方式の一例＞

	頭金	毎月	ボーナス月
パブリカ800 スタンダード	¥100,000 ¥150,000	¥7,400×20回 ¥5,000×20回	¥47,400×4回 ¥45,000×4回
パブリカ1000 スタンダード	¥150,000	¥4,800×20回	¥54,800×4回
カローラ スタンダード	¥150,000	¥6,900×20回	¥56,900×4回

(銀行ローンご利用の場合　金利を含んだ計算です)

これはほんの一例です　このほかご予算に合わせたお支払い方法を多数用意しておりますからお気軽にご相談ください

●カローラはあなたの毎日をバラ色に変える車です

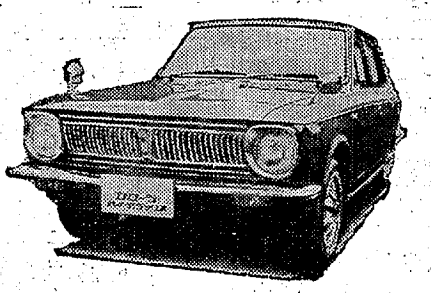

カローラは豪華でスポーティーな車です　乗る人を　まわりの人を明るい毎日にさそいこむ車です　カローラと遊んだ1日のあと　あなたのお顔もバラ色に輝いているでしょう

社員募集
営業部員……若干名
ご希望の方は履歴書を本社総務部あてお送りください　追って選考日をお知らせします

30日間オールトヨタ中古車セール実施中!　6月30日まで

信頼のマーク TOYOTA　トヨタカローラいわき株式会社

本社/平字堂ノ前5電(平)④6166代■原町営業所/原町市本町三丁目電(原町)③4131代■小名浜営業所/小名浜字定西電(磐城)③2321■勿来出張所/錦町鍛作電(勿来)②2575

月ぎめ定価250円　1部10円　（第三種郵便物認可）　いわき民報　（夕刊）　昭和44年6月14日（土曜日）第7262号（8）

常磐交通にぜひお願い

四倉　佐藤信之

私は四倉町の合資会社に勤める十九歳の店員です。週一回休日があります。この休日には思うところに行きたいと念願している次第です。それにはバイクも自家用車も持たない私にはバスに頼るほかないのです。私はずっと前から四倉町八茎にできた千野平溜池を一度見たいと思っていましたが、四倉から十二キの坂道ときいてついに出かけないでいます。

付近には千野平溜池のほか蓬瀬滝、猫鳴川の渓流など景勝地が多いそうです。バスは午前九時四倉駅前発の車が、九時五十分に途中になります。歩くのがイヤだと申しあげてはどうかと思いますが、ここで常磐交通さんにお願いしたいのです。午前九時四倉駅前発日鉄八茎行きバスだけを何とか山元の日鉄鉱業所に着いて、すぐ折り返しとなります。

その後の日鉄行きのバスは午後までのばしていただけませんか。いろいろ規則もあろうと思いますが、法規というのは住民のために設けられた規則ですから、何とかなると思うのです。これだけは何とか実現して下さい。

（19歳・会社員）

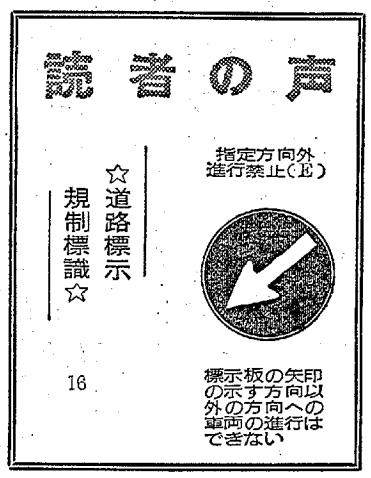

電話簿は各局別記載が便利

常磐　津木徹

今回新しい電話簿が加入者に配付されてきたが、これについてひと言申しあげます。市町村合併でいわき市の発足となったが、電話加入者名簿も併合されて、各局が統合され掲載されているが、これでは加入者が索引するのに時間がかかり不便である。

電話局はそれぞれ独立し、業務を行なっているのであるから従来どおり各局別、「平局」「磐城局」「四倉局」などと局別に記載されている方が索引に便利である。行政区の統一だからとて、電話加入者を行政区なみに一本化する必要はないと思う。次年の発行からは電話局別に掲載するように願います。

（38歳・会社員）

読者の声投稿規定▽住所・氏名・職業・年齢明記▽字数六百字以内▽原稿は返しません

安全功労者

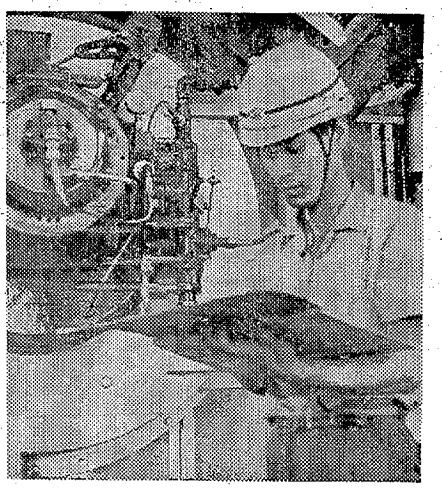

岡本ゴム工業福島工場

高橋二郎さん

入社いらい十七年になりますが、安全推進委員は職長以上の者が輪番制でつとめることになっています。私は今度で二回、昨年に続いてその推進委員になったわけで、二十五人ほどいます。また成型に九人、ロール場、仕上げ、倉庫、手袋の各一の計十三人の補助員がいますが、私は十年ほど経験しました。

安全部会は推進員と補助員で構成、毎月十五日と三十日に会議を開き、危険な場所などの改善点などを協議、会社側に要望し、幸い会社側もすぐ改善してくれるので、災害はほとんどなく、あっても力スリ傷ぐらいのものです。

入社すると約一週間、仕事と安全教育が行なわれ、週一回の朝礼でも、災害があった場合はケガの状況、注意すべき点などが示されるなど会社の徹底した安全活動がある。災害は気のゆるみから起きる場合が多いので、各人が職場の環境になれると共に、ひとりひとりが注意していくよう仕向けていますし、無災害を願いながら、今後も努力していくつもりです。

（35歳・小川町三島字中屋敷五八）

推進委員が輪番制勤務

アメリカジャンボリーへ派遣

BS江尻平三和隊長が

江尻陽二郎さん　米国のアイダホ州立アラカット公園で開かれる第七回アメリカジャンボリー大会に、いわき市平字長橋町一一、諸橋金物店販売部主任の江尻陽二郎さん（二）が、日本ボーイスカウト福島県連盟本部から派遣されることになった。

江尻さんは七月十二日に渡米、十六日から一週間、アメリカジャンボリーに参加したあと一カ月間、米国各地を回って八月十一日帰国する。

これは昭和四十六年の八月に、日本で開かれる第十三回ジャンボリー世界大会のスタッフ要員として奉仕するため、研修員として派遣されたものだが、県内では江尻さんを含めて二人だけ。

江尻さんは昭和三十五年十八歳のときボーイスカウトを志願し、同年、ボーイスカウトリーダー講習会を受けて早くもリーダーの資格を取り、現在、諸橋金物店に勤務しながら第三十六団平三和隊の隊長をつとめている。この九年間、昭和三十七年静岡県御殿場で開かれた第三回日本ジャンボリーに参加したのを始め、岡山県日本原での第四回大会にも参加、そのほか数多くの大会に参加して、その力と功績が認められたもの。

江尻さんは始め、あくまでも本業が会社員だから行くつもりはなかったが、会社の理解ある態度で行く気になったという。だが、行くからには、立派に責任を果たし、四十六年の世界大会には立派に奉仕したいと意ぴを語っている。

市民会館あすの催し

▽15日＝【平】☆福島シャープ歌謡大会（午前10時）ステージ☆謡曲大会（午前9時）大会議室☆産業振興会役員会（午後9時）第三応接室。▽16日＝【平】☆県美容コンクール大会（午前9時）ホール☆学習協議演会（午後5時）大会議室。

民報柳壇

加藤香風選

平　仲家　武雄

ゲバ棒は日本歴史に残るだろう【評】角材から出世、ゲバ棒、人気集中

平　国井　果実

タイミング合わず仕切を繰返し東京　沼田　良子

階段が太った足を細くさせ　錦　大束　澄子

子と散歩車の名前を教えられ　大平賀津市　錦

旧姓を呼べばなつかしい話題出る

民報映画案内

※【平】

☆ひかり座（五・三五）シャレード（八・一〇）ブーベの恋人（↓23日）

☆聚楽館（六・二〇）パリの大泥棒（八・三〇）空爆特攻隊（↓20日）

☆東宝劇（五・〇〇）何処へ（六・五五）狙撃（八・二五）大空戦（↓17日）

☆東映三夜（五・四二）飛車角と吉良常（七・三八）超高層のあけぼの（↓17日）

☆平日活（六・五九）前科仮釈放（八・二五）博徒百人（↓24日）

☆名画座（六・五六）でっかいでっかい野郎（八・三六）婚前旅行（↓17日）

※【内郷】

☆緑映劇　湖のもだえ　荒野の墓標　砂塵に血を吐け（↓17日）

※【常磐】

☆三劇座　日本親不幸時代　クレージーの大爆発　ドリフターズの全員突撃（↓17日）

☆常磐日劇　刑事　70億の強奪作戦　突破攻略戦（↓16日）

☆湯本金星座　鹿島子仁義　旅に出た極道　やくざ渡り鳥（↓17日）

※【小名浜】

☆国際　ドリフターズの全員突撃せよ　大爆発　殺し屋をバラせ（↓24日）

☆磐城座　めくらのお市・真っ赤な渡り鳥　牝馬のいたずら　好色一代無法松（↓17日）

☆金星座　博徒百人　悪党豪華年上の女（↓20日）

☆銀星座　これがナチだ・第三帝国の興亡　地球を盗む男　ヘルファイター（↓16日）

※【植田】

☆うえだ館　結婚します　愛のきずな　昇り竜鉄火肌（↓23日）

☆中央館　牝のカマキリ　無理心中（↓17日）

☆菊多館　戦後最大の賭場　長崎ブルース　赤い制服（↓24日）

☆植田ロマンス　ドラゴン爆破指令　スパルタカスの復讐　大強盗団（↓16日）

※【四倉】

☆四倉国際　心の旅路　エデンの東（↓14日）

100円均一★貨店

隣家に火事があった。幸い類焼をまぬかれた。職場から駆けつけたときは、それらしい方向からもうもう煙りが立ちこめているので、もうダメか？と思う。血の色が顔面から消えていくのがわかるようだ。家人たちの話をきくと、いまいまも心臓が破裂してしまいそうで、ただウロウロするばかり――きのうは13日の金曜日◆こんな経験は一生に何度あるか、ないか、それだけに類焼をまぬかれたときの安堵感はまた格別のもの。見舞い客のなかにはヘルメットをかぶって手伝いにきた人もいる。うれしい。ありがたい。それにつけても、なんとヤジ馬ならぬヤジカーの多いことよ。消防車の出動がおくれがちにならざるを得ない理由の一つでもあろう。福島市の消防署ではヤジカー対策に乗り出すという。当然である◆鎌田町は42年以来、ボヤ程度の火災がひんぱんに続いている。もう何十年来町内の古老間で信仰している秋葉さまのご神体（秋葉神社）をこの年に紛失していることから、変に気をもんでいる。四、五年前、その年のお祭の当番を忘れた家がボヤになったことがあって、信仰のおそろしさを味わってきた。これは超科学の分野だから、とやかく言えない◆ただ、火事となると市議その他の投票獲得業者が目の色をかえて見舞ったものが、いまは季節はずれ、人情と義理を重んずる人たちの見舞いこそ胸をうつ。異邦人（カミユ作）の主人公ムルソーは母が死んでも涙しなかった。彼は演技をこばむことによって社会から異邦人として扱われた◆われわれは生活を混乱させぬため毎日ウソをつく。ウソをつくという意味は、無いことをいうだけでなく、あることを以上のことをいったり、感じること以上のことをいったりすることだ―カミユがいっている。でも火急のさいウソから出るマコトもあろう。

（龍人）

ビジネスに!!
レジャーに!!あなたの自家用車
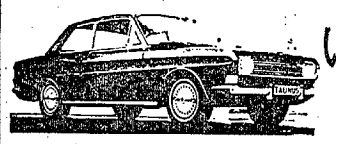
いわきレンタカー
小名浜字辰巳町34－3
TEL・3－2087

開店
湯本温泉
源太の湯
常磐電話局前　電3623
サンロクニイサン
＜見習い若干名募集＞

中商米音楽の店
茶房
上
ミュージックパワー　低音90W　中高音70W
スピーカー　低音2個　中高音4個
施工　フルヤマ・オーディオ

パンとケーキ
開花亭
平・五町目
平③一三四二代

近火お見舞いお礼
十三日午後近火の際はさっそくお駆けつけくだされお見舞いを賜わりありがとうございました　混雑にまぎれてお名前のお伺いもれもあることと存じ略儀ながら紙上でお礼を申しあげます
岡田乳業株式会社
いわき市平字錦田町二一　電④六一五一代

近火お見舞いお礼
十三日午後近火の際はさっそくお駆けつけくだされお見舞いを賜わりありがとうございました
土木業　小野八百吉
いわき市平字錦田町一　電③二三五一

近火お見舞いお礼
十三日午後近火の際はさっそくお駆けつけくだされお見舞いを賜わりありがとうございました
理容セキネ
いわき市平字上川原八三　電④三五〇七

近火お見舞いお礼
十三日午後近火の際はさっそくお駆けつけくだされお見舞いを賜わりありがとうございました
猪狩食品店
いわき市平字錦田町二　電④三八四六

近火お見舞いお礼
十三日午後近火の際はさっそくお駆けつけくだされお見舞いを賜わりありがとうございました
内科・小児科・外科　金成医院　金成桂一
いわき市平字錦田町一二　電④二八一六

近火お見舞いお礼
十三日午後近火の際はさっそくお駆けつけくだされお見舞いを賜わりありがとうございました
小野自動車販売
いわき市平字錦田町七　電④四三三五

近火お見舞いお礼
十三日午後近火の際はさっそくお駆けつけくだされお見舞いを賜わりありがとうございました
青木金網店　小野やきふ店
サカイ広告美術　高橋井戸ポンプ店
光自動車塗装工業所　荒川仙次郎
高島久亥
（順不同）
平字錦田町

美容師、経験二～三年以上、美容師見習い募集▽通勤、住み込みを問わず▽日曜定休▽連絡先＝電（平）④六二〇六
貸し家▽六畳、四畳半▽台所、浴室付き▽場所＝神谷農協東（旧国道ぞい）　▽連絡先＝電（平）④八〇〇三
女子社員募集▽18～25歳くらいまで▽給与その他は履歴書持参で委細面談　平・銀座通り電④二〇四四　あさう郵局
女中さん急募▽50歳くらいまで、電話連絡でも可　▽いわき市平谷川瀬字朝治町一〇（電④四三五八）太亀旅館
下宿人を求む▽二階四畳半、二食付き、委細は面談のうえ▽場所＝平字九品寺前　▽連絡先＝電（平）④四九五二
貸し店舗▽飲食店バー向き▽湯本温泉繁華街随一道路ぞい△照会・申し込みは電（〇一四六四二）二三〇九　青木
募集ボステス▽月収五万円以上▽月二回有給休暇有▽服装自由▽電話下さい▽小名浜、クラブクインビー㉔〇〇五五
夜警員一名募集▽給一万八千円▽慰労給若干▽通勤費支給▽希望者は身上書郵送のこと面接日通知す▽平・三三幸
女子店員募集　洋装生地　エビスヤ　▽ご希望の方は履歴書持参のうえおいでください　委細面談　いわき市平駅前通り　電④二四三八
募集　女子店員二名　年齢25歳くらいまでの独身者　希望者は履歴書持参のうえご来てください　委細面談　平・三町目　電④三〇三三　太丸屋
募集　女性　気楽に働ける店　いろいろ相談に応じます　日払い　帰りは車で送ります　委細面談　お酒と味の名門　平・田町電④四八四七　水車小屋
募集　自動オフセット印刷経験者5名　自動オフセット見習い生5名　手差オフ活版印刷経験者可当社に電話連絡下さい面接日通知します　株式会社　小松美術印刷所　平谷川瀬字朝治町　電④六一七七
【入院随意】　錦木助産院　院長　錦木ミエ　副院長　池田敬子　いわき市平字田町五一　電④二七八八
土地建て物のご相談は　福島不動産商会　平・中町（旧公会堂）電④七六一六
近火お見舞いお礼
平第十八区第一組
岩佐佐鈴
崎藤藤木
寅次良忠
雄男一雄
小梅大猪
野沢塚狩
八徳未
百次
吉郎吉博