夕刊 いわき民報
発行所 いわき市平字田町63
いわき民報社
振替口座（郡山）4028
本社（代）㊂1666～1668
小名浜支社 ㊁3560
常磐支局 2380
勿来支局 ㊁2903

ENDO
帽子の店
エンドー
平㊃3028㊂3915

パートタイマーの企業ふえる

深刻な中高卒不足から

専用バスや託児所設け

新産業都市いわき市は年々工場誘致が進み、地域産業の発展はめざましいが、困るのが人手不足。中卒者の絶対数の不足から、求人の主力は高卒者へ移行したが、またまた足りない。そこでパートタイマー制を取り入れる企業が増えてきた。既存企業では減員を補充するのが手いっぱいで、一般募集しても、せいぜい二、三人程度しか集まらない。こうしたことからパートタイマー制度を取り入れている企業が多く、最近になってまた平職安に求人申し込みのあったのが五社。このなかにはパート専用バスや託児施設、さらに社会保障制採用などして求人獲得につとめているが、潜在労働力の開発は、今や新しい労働市場となった。

募集人員の一割程度

それにボーナス後退職

足不働況 労の現

中卒就職者数の絶対数の減少に伴って、今春の場合各企業は採用予定数の三分の一程度確保できれば良い方で、なかには一、二人しか採用できなかったこともザラだった。こうした求人難の深刻の度はますます深まるばかりで、不足分は高卒者を補っているところが多く、なかには昨年あたりから高卒者一本に切り替えたところもふえている現況。

ようやく学卒で補充がついたとはいうものの、若い者はいつでも就職できるという気易さから、せっかく就職した会社を退職し、他の会社に就職する、いわゆる企業間の移動が激しくなってきている。従って各企業とも減員を補充するため、一般からも募集しているが、希望する人数ほどは集まらず、集まった者は特殊な事情がない限り、ストレートで採用されているという。それでも三十人募集中一割程度の二、三人に過ぎず、とくにボーナスの時期になると、ボーナス支給後の退職が目立ち、各企業とも頭を痛めている。

生徒会交通費は自己負担に

限界に来たPTA会費

中卒生の減少による県立高校生の入学定員減はクラブ活動費の減額となり、加えて交通費の値上がりによって「これ以上、父兄の税外負担をふやすことはできない」という限界感にきたため、その影響は高校生徒会費の節減を余儀なくされ、クラブ活動の自粛改善へ発展するキザシを見せている。

このうち平商では生徒会評議委員会を開き、市内で行なわれるクラブ活動や各種大会に参加する場合の交通費は、これまでのようにPTA会費＝生徒会費からはいっさい支給せず、自己負担に切り換えることを決め、運営方法を改めることになった。

この問題に対して生徒会顧問の西内貞雄教諭は「現在は苦しいが予算内でやらざるを得ない」と語っている。いずれにしてもこの問題は、一部県予算が父兄の負担によってまかなわれていることが大きく左右しており、これ以上父兄の負担を大きくできないというのが一致した意見のようだ。

半数は既婚女性と中高齢者

求人 事務希望多く難点

安口職 平窓

平職安の窓口を訪れる新規求職者は、月平均九百人から千人がいるが、このうち独身者わずかに一割、五十歳を越えた老齢者がなんと四割、あとの半数は既婚女性と中高齢者で占められている。また新規求職者のうち七割近くが女子で占められ、事務員を希望する者が多く、現に自分が希望する職種を固守する者もおり、それが現場的職種であれば、労働力を渇望している企業が多い現在では、それこそストレート採用となっている。

とくにいわき市内の企業は、女子の労働力を必要とする企業が多いため、女子労働者の不足は深刻で、すでに限界点に来ているといわれ、平職安でも"これ以上十場が誘致された場合は、限度に来ている学卒者だけに依存することは到底不可能であり、対策としては潜在労働力を発掘していくほかに方法はあるまい"としている。

ある中小企業では"減員を補充するのがやっとで、当初の計画どおりの事業拡大さえ出来ない状態だ。工場誘致はいわき地区の労働力不足にさらに拍車をかけ、既存企業の進展さえ妨げなくしている"と労働力不足の深刻さを語っている。

推定で三千五百人

パートタイマー

平職安管内でパートタイマーとして働いている者は、約三千五百人いるものと推定されているが、新規求職者の半数は既婚女性か中高齢者（五十歳未満）で占められ、しかも現場的職種を希望するものが少なく、働きたくとも乳幼児を抱えて働けないというケースもあって、パートも思うようにいかない現況。現在パート制を採用しているのは岡本ゴムの約百人、藤越デパート約八十人、岩崎金属の約三十人の三企業だけだが、労働力不足カバーのため、さらに各企業とも二、三十人の増員を図る計画。岡本ゴムの場合は近くに赤井保育所があるので、乳幼児を抱えた若いパートタイマーも働き良いが、藤越でも私設の保育所を設置することを考えているという。

また常磐に進出したレナウンは、近くに下船尾住宅団地や湯本町などを控えているため、五千人のパートタイマーの採用に成功し、労働時間も一日六時間以上で、自分の好きな時間に出勤できるという好条件つき。一時間当たり九十円。また日東電工も近く三十人（一時間百円）を募集する計画で、大型バス五台を配置、通勤専用バスを走らせるという。このほか岡本ゴムでも常磐や磐城まで通勤バスを走らせている。

解説

一日六時間以上は社会保障

ふえるパートタイマー

年々深刻化の度を増している労働力の不足によって、パートタイマーが逆に増加の傾向にあり、平職安の話によると、管内のパートタイマーは水産業を含めた潜在労働力を含めて約三千五百人がいるものと推定されている。このパート募集も、文書で募集する場合は職安に届け出なければならないことになっているが、門前募集の場合は届け出が必要でなく、企業自体の募集などによって、かなりのパートタイマーが採用されているものとみられている。

このパートのなかには季節的なものも含まれており、一日当たり六時間以上勤務する場合は失業保険や労災保険、健康保険などの社会保障制度に加入できるのが強味。このため平職安に申し込みのあった各社は、一日当たり六時間以上勤務できる者を対象に上げている。

小売り酒販組合総会

自民党総会　自民党いわき支部（菅波茂支部長）の総会は二十二日午後一時半から平字菱川町の産業会館五階ホールで開かれる。

組合の総会は十八日午前十時から平市民会館会議室で開き、四十三年度の収支決算報告を承認したあと四十四年度の予算、事業計画などを審議する。席上、いわき酒造組合から優良店舗が表彰される。

定休日は 毎月 第一・三水曜日です

定休日のお知らせ

明十八日（水）は休ませていただきます

よい時計・よいメガネ・輝くユビワ
ネモト
平・二町目 ㊁2607

議会議長会からの表彰議長

十七日の六月市会で議長会長表彰が次の議員に伝達された。

▽全国市議会議長会＝志賀季三郎　野崎貞行　佐川吉平　菅波大十一　白土正義　鈴木栄　渡辺昇　長瀬彰義

▽東北市議会議長会＝石井芳江　菅野留之助　新妻忠直　渡辺多重　鈴木光雄　市橋武　新妻信吾

▽県市議会議長会＝野崎貞行　鈴木光雄　市橋武　新妻信吾　井芳江　菅野留之助　新妻忠直　渡辺多重　山城浅治　吉田正　三辺覚　強口一美　永山徳二

組織の拡大強化などきめる

自民党常磐婦人部総会

自民党常磐婦人部（長岡フク部長）は、十四日午前十一時から天理教会湯本新館で本年度総会を開いた。約七十余人が出席、松本顧問、滝県議、菅波代議士が列席してあいさつし、四十三年度決算、四十四年度予算案などを審議、つぎのような活動方針をきめた。

①組織の拡大強化②地域内の各婦団体との話し合いの場をひろげ、婦人活動の健全発展に協力する③社会福祉の問題をとりあげ、これが確立に対し国、県、市など各機関に実現を要請する。

磐高第八回同期会　磐高第八回同期会は七月十二日午後四時から、いわき市飯野八幡宮境内の八幡宮会館で開く。会費二千円。この高八親睦会は卒業以来十四年ぶりで初めて開かれるもので、当時の組主任をはじめ恩師十数人を招待して開く。

言才

▼…パートタイマーの開拓で労働不足をカバー、働くことは美徳なりか。

▼…平三小に交通安全センターできる。大いに活用して、不安のない子に。

磐城で心配ごとの相談　心配ごと相談は十八日午前九時から産業高校ホールで受け付ける。

天気予報　玉半提供 ㊃五〇三

（小名浜測候所発表）

【今夜】東よりの風、曇りで一時小雨。

【あす】東よりの風、曇りで一時小雨。

【海上】今夜、あすとも多少波がある。

あすの暦

6月18日（水）	
旧暦	5月4日 引
大安	友
日出	4・16
日入	18・58
月出	6・41
月入	21・37
満潮	C 4・37 / 19・15
干潮	C 12・09 / 23・59

たのしい暮らしの設計に
落ち着いたムードをお好みなら
品質で勝負！
格調ある家具ぞろい　柏屋
平・中町　TEL・㊂3447

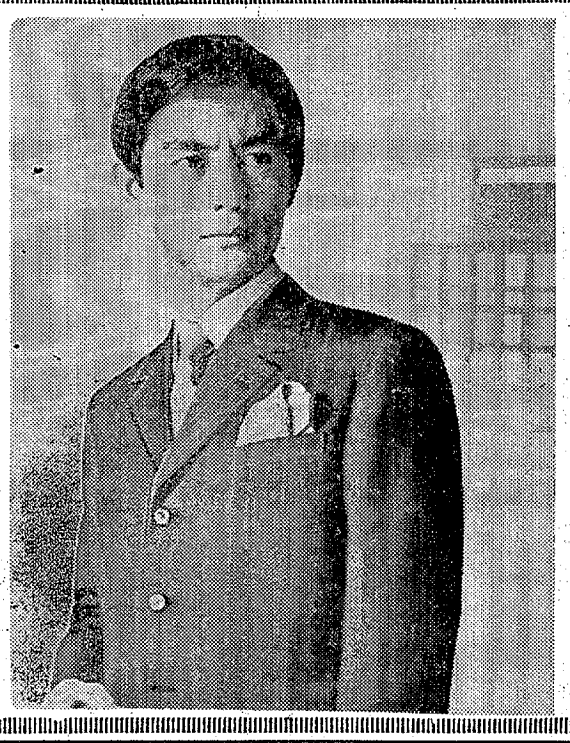

夏の涼しい装いは……
うすい夏背広のお仕立ては
特にむずかしいもの……
生地技術とも一流テーラーを
お選びください
あなたのプロポーションの決め手
大平テーラー
いわき市平字堂ノ前　TEL・㊃3972

県チャンピオンは男性美容コンクールで優勝

県美容業環境衛生同業組合主催の第十回県美容大会は十六日午前十時からいわき市平市民会館でにぎやかに開かれた。会場には県内各地から貸し切りバスや自家用車で美容師さん千五百人がつめかけた。長谷川ミツいわき支部長の開会のことばに続いて田辺一男大会委員長があいさつ、このあと前年A組優勝の会津支部目黒キヌ子さんから優勝旗が返還され、永年勤続者表彰、来賓祝辞があってから美容技術コンクールの幕をあけた。

コンクールは経験五年以下のB組と全国大会選手権代表を選ぶA組の二つにわかれて持ち時間二十分間で美容技術を競った。B組には二十二人、A組には二十人の腕自慢が出場して日ごろの腕を披露、観客席では若い美容師さんらが先輩の技術を身につけようとじーっと見つめていた。このあと春から夏にかけてのニューヘア発表、夢の花嫁ショーがくり広げられ、アトラクションにうつった。なお審査の結果、いわき市内郷綴町沼尻、高坂美容院高坂征四郎さん（三）がA組でみごと優勝、優勝旗やトロフィーを贈られた。高坂さんは九月に新潟県で開かれる全国美容コンクールに県代表として出場する。入賞者と永年勤続表彰者つぎのとおり。

◇美容コンクールA組＝①高坂征四郎（いわき市内郷、高坂美容院）②渡辺裕子（同植田町、渡辺美容院）③服部宗美枝（福島市、キラク美容院）④長沢末子（福島市、オリオン美容院）⑤緑川洋吉（郡山市、みどり川美容院）

◇同B組＝①細間清（いわき市植田町、渡辺美容院）②伊藤富美子（福島市、マイネ美容院）③戸板姫子（いわき市内郷、ヨウコ美容院）④松原寿美子（福島市、キング宝美容院）⑤三浦洋司（いわき市内郷、渡辺美容院）

◇永年勤続者＝西美枝子（いわき市平、矢吹美容院）宮本小夜子（同小名浜、サン美容院）斎藤郁子（同江名、留床）加藤麥子（双葉、板倉美容院）鈴石元子（富多方市、フラワー美容院）宝井美子（会津若松市、ハナヨ美容院）尾形敬子（福島市、サロン美容院）佐藤道子（福島市、さかえ美容院）佐久間登代子（福島市、ヨネ美容院）橋本フジノ（いわき市内郷、大槻美容院）

【腕を競う美容コンクール】

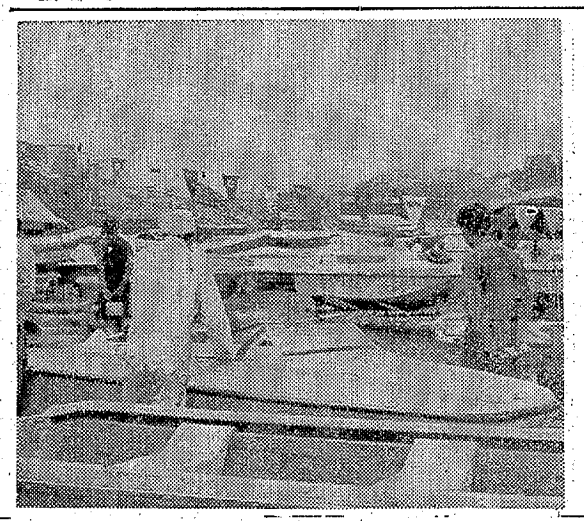

【初めて開かれたボートショー】

初のモーターボートショー

予約が50件も

〝ことしの夏はモーターボートで…〟と十四、十五の両日、いわき市内郷御厩町のヤマハ発動機いわき営業所でいわきボートショーが開かれた。

この日会場となった同営業所の広場には、手軽に持ち運びできるゴムボートからイケスの付いた釣り用ボート、十人乗りの大型クルーザーなど二十二隻がズラリと展示され、ボートファンをよろこばせた。

値段は釣り用ボートが七、八万円から十万円前後、四人乗りモーターボートがエンジン付きで三十七万円前後、十人乗り大型クルーザーが二百九十七万円とため息のでるような値段だが、二日間でエンジンボートなどの予約が五十件をこえ、係員をてんてこ舞いさせた。

同営業所では初のボートショーが好評だったので来月初旬に第二回目のボートショーを開く計画を進めている。

訂正

（記事）十六日付け六面、盤慶インターマクトクラブはインターアクトクラブの誤りでした。

豊漁年でも満たされぬ気分

去年より半月早い操業打切り

北洋サケマス

北洋サケ・マス漁業B区域に出漁中のサケ・マス延縄船は十五日朝で、ことしの漁獲割り当て量に達したためいっせいに漁場を切りあげ、帰港の途についた。昨年は漁期いっぱいの六月三十日まで操業、一昨年は六月二十三日で切りあげているので、これにくらべるとことしは半月から八日も早く打ち切りとなった。

いわき市からサケ・マス延縄に出漁している漁船は小名浜五隻、江名十隻、中之作五隻、四倉四隻、久之浜一隻計二十五隻で、いずれも三九トン～四七トンクラス。釧路、宮古などを基地にB区域でサケ・マスの釣り漁業を行なっていたもの。基地でいったん水揚げをすませるため、母港に帰るのは二十一、二日ごろになるみこみ。

県水産事務所の話では、ことしB区域の割り当て量はサケ・マス二万四千トンで、水産庁調査船が洋上で各船の水揚げ量をしらべ漁獲ストップを出したので、詳しいことは連絡がないという。

地元サケ・マス延縄漁業者の話では昨年は不漁で、割り当て量に対し約五千トンも不足したまま終漁したため経営は苦しく、ことしこそは大きな期待をかけていたところ、早くも割り当て量に達したので操業打ち切りを決められたが、不漁の保証もない一方で、豊漁年にも不足をカバーできないのはなにか割り切れないものが残るという印象を深くしているようすである。

消防ポンプの操法予選

7月20日、錦中で

いわき市、県消防協会いわき支部主催の消防ポンプ操法いわき地区予選は、七月二十日午前十時から錦中（予定）グラウンドに十四消防団が参加して行なわれる。

自動車ポンプと可搬式ポンプの一位入賞団体は八月二十七日、郡山陸上自衛隊で行なわれる県大会に出場する。

交通安全協会四倉部会総会　交通安全協会四倉部会総会は二十一日午後四時四倉観光センターで開き、前年度決算報告、四十四年度事業方針、予算を協議、役員改選を行なう。

市況

魚類

（十六日午後―十七日正午）

十七日朝は中之作港にカツオ、バチなど出回った。十六日午後、小名浜港は巻網の小サバが好漁。

【小名浜港】　底引船十三隻　小舟百隻

▼トウジン　七千二百㌔　三七―三六▼アカジ　五千三百五十㌔（大中）二二〇―七〇（小）六五―四〇▼ドンコ　六百三十㌔　四〇―一五▼水タコ　三百五十㌔　四〇―二〇▼キチジ　二百八十㌔　一八〇―一三〇▼エビ　二百㌔　一三〇―一二〇▼ヤナギ　百五十㌔　四〇―一六〇▼ナメタ　百五十㌔　一五〇―一〇〇▼キス　百五十㌔　四八▼アワビ　五百㌔　一一五〇―九八〇▼カイヤキ　二千五百コ　一六〇―一二五（コ）

（十六日午後　巻網船六カ統▼小サバ　十五万二千㌔　一四・五―一三・三）

【江名港】　小型船十七隻　小舟三十隻

▼水タコ　五千四百㌔　二〇―一八・五▼ヤナギ　五百十一㌔　四六〇―三〇▼イナダ　百五十七㌔　二五〇―二三〇▼アワビ　百九十七㌔　一〇六三―九七〇▼カイヤキ　千四百四十二コ　一四一―一〇〇（コ）

【中之作港】　一本釣船一隻　小舟三十隻

▼カツオ　一万㌔　一四七―一三五▼バチ　千五百㌔　三八九―二一〇▼キチジ　五百㌔　一八五―一五〇▼小キワダ　四百㌔　二七六―一八九▼ダルマ　二百㌔　一一七七〇▼アワビ　三百㌔　一一〇三六▼カイヤキ　六百コ　二二五―一一五（コ）

（十六日午後　巻網船一カ統▼メジ　五千㌔　二四〇）

野菜

▼ホウレン草　三八―一五（束）▼菜類　三一（〃）▼白菜　三五―二五（㌔）▼カブ　二〇―五（束）▼ニンジン　四〇―一五（㌔）▼ゴボウ　一五〇―一〇〇（〃）▼大根　三〇―一〇（〃）▼ネギ　三五―一五（〃）▼玉ネギ　二〇―一〇（〃）▼キュウリ　九〇―一五（〃）▼ナス　一八〇―一二〇（〃）▼タマナ　四〇―一五（〃）▼サツマイモ　八〇―三〇（〃）▼バレイショ　四〇―一〇（〃）▼ササゲ　二〇〇―一三〇（〃）▼サヤ豆　二〇〇―一五〇（〃）▼ピース　一〇〇―六〇（〃）▼カボチャ　四五―三五（コ）▼トマト　七〇―二〇（㌔）▼タケノコ　六〇―一五（〃）▼ニラ　一八〇―一三〇（束）▼ピーマン　一三〇―二五〇（〃）▼モヤシ　百五十㌔　四〇〇―一六〇▼ナメタ　百五十㌔　一五〇―一〇〇▼キス　百五十㌔　四八▼アワビ　五百㌔　一一五〇―九八〇▼カイヤキ　二千五百コ　一六〇―一二五（コ）▼根ショウガ　三〇〇（〃）▼春菊　一〇―三（束）▼玉子　一三―八（コ）

果物

▼リンゴ　六五―二五（㌔）▼ウメ　二五〇―一三〇（〃）▼スイカ　七〇―四五（コ）▼イチゴ　二二〇―四〇（カップ）▼バナナ　一六〇―一五〇（㌔）▼メロン　五〇〇―二五〇（箱）（丸亀青果市場調べ）

強力冷気流で健康冷房
オショナルルームクーラー
NATIONAL
住宅設備機器工事専門店
合資会社大塚アンプル
平字正内町32　電④9321代

あわのや酒店
【和・洋酒／食品】
いわき市平字大工町12
TEL・4－2410

つり具特売！
各メーカー　リール　グラスロット
つり具ならなんでも…サービス満点…
各種つりざお製造
つり具一式販売　西丸釣具店
いわき市平字新川町24　電④6227

スタンド
サンレモ
◉女子従業員募集◉
平・田町よし川ストリート　TEL・③1797

近日開店
スナック&レストラン
喜久や
平白銀町小料理
喜久やが和洋食の味の殿堂
スナック&
レストランを新設、
いわきの新しい社交場
広くゴー
ジャスな室内
いわきの新しい味の殿堂
スナック&
レストラン喜久や
スナック&レストラン
喜久や
鉄道官舎　平駅　松竹ボーリング　ホンテーヌ　喜久や　白銀通り
スナック&レストラン　TEL・平④―7591
小料理部門　TEL・平④―2714
募集
★スナック・レストラン
コック…2名　ボーイ…5名　レジスター（女子）…1名
★小料理　18歳～30歳（女子）……5名
毎日受け付けております

33万人口やっと回復

旧町村部の過疎化めだつ

いわき市の六月一日現在の人口がまとまった。四、五の両月に三十三万人を割ったのがやっと回復、三十三万十六人（男十六万一千六百十三人、女十六万八千四百三人）とちょっぴり上回り、関係者はホッと一息。

人口動態をみると旧五市地区と四倉の六地区で百三十八人ふえた一方、他の旧町村八地区で八十三人が減って、その差五十五人増となったお陰の三十三万人維持だった。これは他地区への人口流出のほかに、いわき市内でも旧町村地区の過疎化現象を示すもので、旧五市を中心とした市街化形成の中で、他地区の過疎化対策と、それに基づく計画的な生活、産業面の行政指導が強くのぞまれるところ。

従って世帯数でも平、磐城、常磐、四倉、遠野を除いて減少、増減を差し引きして五世帯減の八万二百七十七世帯となった。合併いらい世帯数が減ったのはほとんど初めて。

6月の人口

	人口	増	減	世帯
平	70,618	4		17,465
磐城	67,460	47		16,177
勿来	46,507	22		11,306
常磐	38,949	13		9,984
内郷	34,153	31		8,713
四倉	20,103	5		4,506
遠野	8,571		7	1,896
小川	8,539		3	1,928
好間	11,726		15	3,293
三和	6,669		6	1,351
田人	5,278		11	1,166
川前	3,246		22	681
久之浜	8,197		3	
大久	2,464		16	1,811
合計	330,016	138	83	80,277

中体連の北部大会

2・3日に四種目 組み合わせきまる

いわき市中体連北部支会大会は七月二、三の両日、内郷一中など四会場で野球、卓球、バレーボール、ソフトボール、剣道の五種目が行なわれる。参加は内郷、好間、三和、小川、川前地区の十二校、二日午前九時から各会場で開会式が行なわれる。日程、組み合わせなどつぎのとおり。

▽野球（好間中）七月二日、三日

【野球】

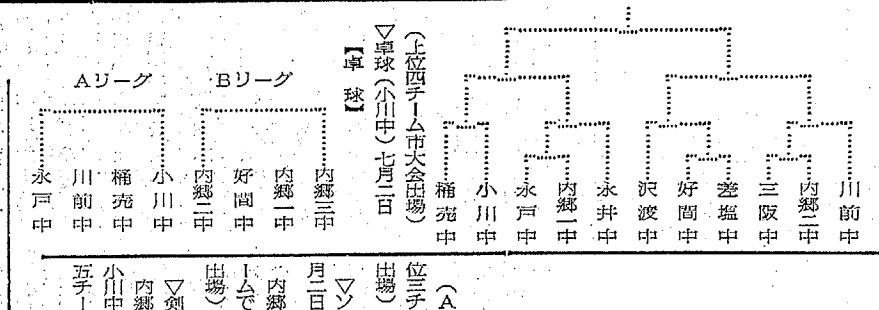

（上位四チーム市大会出場）

▽卓球（小川中）七月二日

【卓球】

Aリーグ　Bリーグ

（A、Bから上位二チーム市大会出場）

◇バレーボール＝女子＝（沢渡中）七月二日

【バレー】

Aグループ　Bグループ　Cグループ

小川中　内郷三中　差塩中　沢渡中　内郷二中　永井中　内郷一中　永戸中　川前中　三阪中　好間中　桶売中

（A、B、Cチームの一位と二位三チームの上位二チーム市大会出場）

▽ソフトボール（内郷一中）七月二日

内郷一中、好間中、小川中三チームでリーグ戦（三チーム市大会出場）

▽剣道（内郷一中）七月二日

内郷一中、内郷三中、好間中、小川中、内郷二中、永戸中参加（五チーム市大会出場）

勿来で花嫁教室を開講

年間行事がきまる

いわき農業改良普及所勿来出張所では、二十六日午前十時から同出張所で花嫁教室の開講式を行ない、来年三月までに十四日間開講することになった。日程は次のとおり（カッコ内は場所、①は午前②は午後）

▽六月二十七日（同出張所）＝①開講式②『いわき地方の農業の方向』和地いわき農改普及所長▽七月二十五日（未定）＝『フィルムホーラム』田人公民館長②レクリエーションの実際』猪狩技師▽同二十九日（未定）＝①『夏の涼しい調理実習』溝上技師▽九月五日（平ユースホステル）＝①生活改善技術交換会②『レクリエーションの実際』猪狩技師▽同二十九日（未定）＝①『夏の涼しい調理実習』溝上技師▽十一月二十日（東北電力）＝①電気器具を使った調理実習▽十二月四日（同出張所）＝①『健康で楽しい生活』溝上技師▽同十九日（同出張所）＝①『お正月料理実習』同▽一月十二日（未定）＝①美容講習会▽同二十七日（同出張所）＝①『新しい料理実習』同②『制度資金の利用』稲村主任▽二月五日（未定）＝①農業後継者との話し合い▽同二十四日（同出張所）＝①『油を使った料理実習』溝上技師▽三月十日（平市民会館）＝①教養講座▽同十八日（同出張所）＝①反省会、閉講式

商工らん

▽イワテン＝イワテン結成記念記念特売＝大特売セールは二十二日まで。

▽すずふじで＝平・仲田町手打ひやむぎ＝ちそばどころすずふじでは京風ひやむぎを始めた。

▽山新でバーゲン＝平谷川瀬山新家具チェーンでは三十日までボーナスグランドバーゲン。

▽小松で半額処分＝平・三十間通りのカバン店小松では十八日まで半額大処分市。

▽トビタで記念特売＝平字一町目トビタでは開店七周年記念特売を十九日まで。

▽フランセで特売＝平・銀座通りのフランセでは二十二日までダイナミックボーナスセール中。

▽スナック寿久や17日開店＝平字白銀町にスナック・アンド・レストラン寿久やが17日開店。

▽あさ川で〝まごころ〟新発売＝平字四町目あさ川では〝まごころ〟を新発売。

▽吉田家具店で決算特売＝植田町本町吉田家具店は十五日から二十四日まで諸家具決算大特売中。

▽しらと旅館で食堂開設＝館町城作に新築した「しらと旅館」は庶民的な食堂を開設。

▽関口金魚店が開店＝金山町に関口金魚店が開店、錦鯉も扱っている。

▽サロンが19日開店＝平・銀座通り〝レン〟は店舗改装中のところ完成、十九日開店。

▽金福で特売＝平字四町目金福では二十九日まで夏のセピロボーナス（お買い得セール中。

務税答問

自動車税の納税証明

【問い】自動車の継続検査を受ける際に、自動車税の納税証明書が必要なので、検査のつど県税事務所の窓口で証明書をもらっておりましたが窓口が混雑して待たされることもしばしばあります。最近納税証明書に代わる制度ができたとか聞いておりますが、どのような制度ですか。（内郷・後藤）

納税確認書を発行

【答え】最近は、自動車の数が非常に多くなり、車検の時期には窓口が混雑して迷惑をおかけしましたが、ことしの四月以降、自動車税納税確認書という制度ができました。その内容は、自動車税の納税通知書に納税確認書がついております（ただし滞納のある方には確認書がついておりません）その納税通知書でもよりの銀行、郵便局に納付すれば、納税確認書にもスタンプを押印してくれます。それが納税証明書の代わりになるものですから、わざわざ県税事務所まで納税証明書をもらいにくる必要はないわけです。

なお、納税確認書を紛失された方には、従来どおり納税証明書を交付します。

（いわき県税事務所収税課）

明治百年 いわきの人脈 (391)

文 荒川禎三

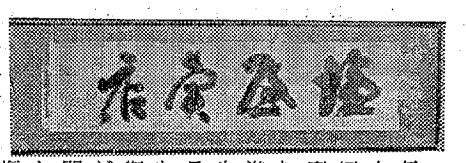

忠兵衛は与三郎の早大に対して福沢諭吉の慶大を出た。中之作港吉田家の生まれである。この家も代々忠右衛門とよんだ。塩屋一門である。ヤマフルが塩問屋とすれば、その塩を買いつけてヤマフルに送った。仕入れ部である地場合浜の塩や通称赤穂塩の移入塩もとりしきった。同家の賞をさぐれば、塩の流れが解明する。おのずから県史も精彩を放つだろう。伝承文献だけでは真実はつかめない。吉田家の外塩仕入れ帳や出荷帳など、資産な文献が残っていた。その文献が郷土史家八代義定に貸したままとなっているとか、それを見れば、石城発展の経過がわかるばかりでなく、信達、会津地方にも及ぶだろう。塩をのげものにした歴史は成立しない。

塩屋伝来の家業、山崎合覇や磐水社経営のかたわら、磐中同窓会長、平ロータリー会長、平市選挙管理委員、家畜調停委員を経て、さきごろ県教委に発令された。その間に、塩家伝来の家風にとけ込んだ。歌道、寄多流の進境はすばらしい。石城能楽界での第一人者である。習得した演技は、師と寸分の差もなく見事にこなす。立派な師範である。さらにつきつめて、芸の心を植え付ける。その妙境がこれからだろう。かく芸道は、これでいいという底がない。きびしい。

それにしても四代相伝の至芸を希望するのは、筆者だけではなかろう。なにかが狂っている郷土芸能界のために、頂門の一針としても、ぜひ披露してほしいものである。

安島重三郎（山田）

この人は旧菊多郡開発の大先達である。常住坐臥、乃木希典将軍をお手本として、居村山田村を中心に旧菊多郡を開発した先覚である。

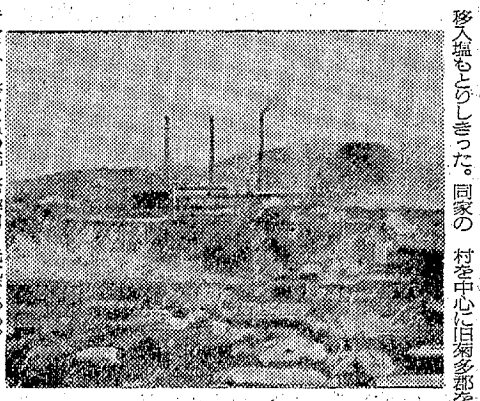

山岡鉄舟書と石城炭礦界初期

山田村は、上山田、小山田両村が棚倉領。窪津、大林両村が泉領。下山田、井上両村が湯長領であった。それら六カ村をまとめて山田村となったのである。役場、駐在所が大林、小学校が井上、大林と上山田に各分教室をおいた。星一の代教（授業生）をしたのは大林分教室であった。

安島の生まれたのが、明治二年五月、小山田の久保木茂兵衛と、どっこい、どっこいの豪農であった。家業は農業のほかに醤油の醸造をやっていた。鮫川の定期便がこの山田まで通っていた。さらに平潟港と上遠野、竹貫方面の駄馬の休憩地であった。

開店記念大売り出し
★1万円下取りセール7月20日まで
カミシマ石油ふろ釜＜カラたき防止装置付き＞
セキスイPPバスセット
風呂の ウチムラ
平店　平・大町6号国道治い　電④－7749
好間本店　電④－5086
勿来店（勿来）②－4031

質
どなたも お気軽に？
流れ品　安
・午後8時まで
熊谷質店
平・五町目
電4－2278

サービスタイム
PM2:00～5:00
全品にスープと紅茶をサービス！
（お飲み物・和食・中華にはつきません）
平・三田小路　電②3386
PEARL
レストラン パール

東宝
奪った金塊3千億！
GIBの追跡のがれて月旅行！
ドカン！とでっかい
ウルトラ・アポロ
大喜劇！
ドッ！ッ！の大騒動
カラー作品
監督 吉沢憲吾
石橋エータロー　安田伸　桜井センリ　大塚弘　谷本啓等　植木
明18日大公開★東宝民劇 TEL④3322

疑惑・謀略・剣…消えた御用金をめぐって
展開する凄絶の死闘！
鮮烈な迫力で『風林火山』につづいて放つ！東宝の時代劇巨篇！
御用金
パナビジョン＜カラー作品＞監督・五社英雄
ナレーター 小沢栄太郎
中村錦之助　浅丘ルリ子　司葉子　丹波哲郎　仲代達矢
剣で圧倒！笑いで絶倒の豪華番組み

文芸学園

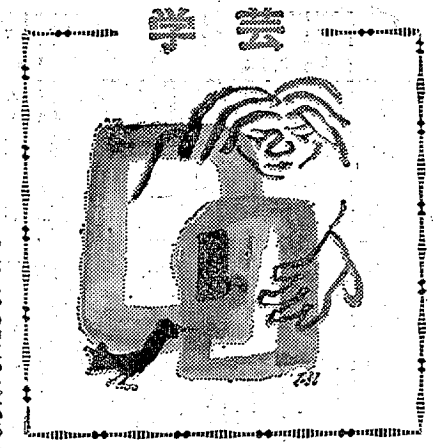

こびとのピコ

平三小三年　佐藤　友直

オムくん、きみふしぎなボールペンもってるね。ピコということばがでて来て、何でもいうことをきいてくれるんだって。ぼくもちょっとさわってみたいな。そしたらピコきっとこういうよ。「ぼくピコ。トモくんのいうことなんでもきく、ボールペンで書くと何でもそのとおりになるよ」って。

そしたら、一ばん自に何をおねがいするかな。そうだ、ぼくは、プラモデルがうんとほしいんだ。「ピコ、ぼくにプラモデルもってきてくれ。それもうんとだよ」ピコは、一、二、三もかぞえないうちに、へやの中にいっぱいあふれるほどはこんで来る。ぼく、はじめはこおどりしてよろこんだけど、作っているうちもあまして、だんだんどうしていいのかわからなくなって来る。オムくん、やっぱりべんりなようだけど、大へんなことになってしまうと思う。

だからボクは、ふしぎなボールペンいらないよ。おこづかいためて、ぼくのすきなプラモデルかって、考えながら作った方がたのしいよ。考えることなくなったら、ぼくののうみそからっぽになってしまうかな。くいしんぼうなところは、ぼくとおんなじだけどね…。

オムくんは、おとなりのトムくんとってもなかよしだから、かぜをはやくなおそうとピコにたのんだけど、トムくんきゅうに元気になって、ちょっとふしぎだな、と思うだろうね。くすりものまないで、やっぱりへんだよ。オムくんには、いやなものや、きらいなものや、こわいものがうんとあるけど、いちいちピコにおねがいしないで、ゆうきをだしてがんばってごらんよ。何でもなくなるから。

たとえば、オムくんはさんすうがきらいだろう。まい日すこしずつべんきょうしてごらん。大すきになるよ。ぼくもそうしてるんだから。それから犬がこわいんだって、そんなときは耳せんをしてしらんふりしておって行くと、ぜったいだいじょうぶだよ。ピコにかいものさせたり、しゅくだいや作文もじょうずにかけるようにたのんだり、オムくん、やっぱりいけないことだと思う。がっこうやすんでビクビクするより、ぼく、やっぱりみんなとべんきょうするほうがいいな。

おかあさんにしかられても、そのあといいことすると、うんとほめられるだろう。そのときのもち、スカッとしていいもんだよ。

オムくん、ボールペンはかみなりの子どもにかえして、ゆうきをもってがんばろう。オムくんだって、きっとうよいこどもになれるよ。ぼくもまけないでがんばるぞ。

ぼくのいやなもの―おそうじ
ぼくのきらいなもの―しゅくだい
ぼくのこわいもの―カミナリ

そんなものは、一つ一つゆうきをだして、ぼく、がんばっていくよ。オムくん、がんばれ。

【評】オムくんにまけないで、しっかりがんばろうとするきもちが、よくかきあらわされています。

（渡辺清子教諭）

ぼくの友だち

田人一小高路夫分校三年　緑川　豊

ぼくのだいの友だちは、四年生のひろふみくんとのりひろくんです。ひろふみくんはやさしくて、しんせつで、思いやりのある人です。きょうも、だいいくのとき、てつぼうに手をぶっつけていたいると、ひろふみくんがきて、なにをしたんだいと、いいました。そうしたら、ぼくは、だまってないていました。けれども、ひろふみくんは、「男だから、めそめそしないでがまんしなね」と、いってげんきづけてくれました。のりひろくんも、ひろふみくんみたいに思いやりのある人です。のりひろくんは、おなじまんみょうざわなので、いつもめんどうをみてくれます。ひろふみくんは、まんみょうのちかくの下つぼ第一です。だから、いつもではありませんが、めんどうをみてくれます。

おなじきょうしつで勉強しているのですから、ひろふみくんやのりひろくんのことは、だいたいしっています。やさしくて、しんせつで、思いやりのあるひろふみくんやのりひろくんは、ぼくにとっては、だいの友だちで、つよいりっぱなよい友だちだと思います。

【評】ふろふみくんや、のりひろくんのように、りっぱな友だちができたのは、幾くんもやさしく、しんせつで、思いやりのある人だからかもしれませんね。しんせつで、思いやりのある友だちが、たくさんふえていったらどうでしょうね。

（吉木光代教諭）

なの花

平三小三年　箱崎　祐子

【評】字くばりがよく、どの字もじょうずにできています。

（小林公平教諭）

こいのぼり

平三小三年　吉田　秀亨

【評】「こい」が天高く元気よくおよいでいるかのように、どの字ものびのびとしてすばらしい作品です。

（小林公平教諭）

こいのぼり

平三小三年　橋本　俊彦

【評】どの字も力がはいっていて、名前もじょうずですばらしい書き方です。

（小林公平教諭）

文化

日鮮は血をわけた仲

◇…正木はるえ

「アメリカ第七十二機動艦隊日本海へ出動」――緊張した新聞報道が平和ムードの日本人の春眠に刺激的に飛び込んできたのは、つい最近のことでした。米軍の偵察機が北鮮領土を侵犯したとして撃墜された事件です。「これは大変なことになる」と落きながらも対岸の火災視、高見の見物といった日本人が少なくなかったのも事実でした。

ところが、この同じニュースを自分の生肌に短刀を突きつけられた思いで身ぶるいし、怒りと憎しみの眼いまなざしで見つめていた人たちが、わたしたち日本人と同じく暮らしているもののなかに数多くいたということに気づいた人は案外少なかったかもしれません。ということは朝鮮人に対する違和感の現われであり、「だから朝鮮人はわれわれの敵だ」といった敵対感情にまで発展しかねないものを、もしも日本人が持つとしたら、それは実に危険なことです。

それでは、果たして日本人と朝鮮人の関係は、そんなに違っているのでしょうか。一万年以上の長い縄文文化時代のあと、日本国家発生の先がけとなった水田農業を伴った弥生文化は朝鮮から渡って来ました。そして、その二百年後にはじまる古墳文化の時代には、技術者、文化人、政治家といった大和政権の指導層の大半は朝鮮人の手で推進されていたことは、神武皇后の朝鮮征伐なるものが、実際にはそれらの技術ほしさからのものであったことからも明らかなのです。そしてそれに続く天平、奈良の絢爛たる文化も、朝鮮人である帰化人をのぞいては考えられなかったのです。

このように、日本文化の発展の中に占める朝鮮人の役割りの大きさを考えますと、日本人と朝鮮人の関係は、単なる隣人といったもの以上に、むしろ血を分けた親族といっても言い過ぎでないことは冷静に日本の歴史をふり返って見ただけで十分わかることです。

しかし軍国主義日本の指導部は、このことを逆に利用して、朝鮮に対する植民地政策を美化しながら、実は日本の一方的利己心をつづけ、お互いに人間的に磨き合いながら、この緊迫した世界の中を、共に手を取り合っておのおのの道を正しく切り開いてゆくことではないでしょうか。

しかし、だからといって三年以上の深い深い日本人と朝鮮人の交流を、近々数十年の不幸な出来事のために無にするような愚は決してしてはいけないと思います。まして日本人の側から無にするような行為はしてはならないし、出来る義理ではないはずです。

日本人と朝鮮人の本当の関係は高い理性と深い愛情を根に複雑化した諸問題をときほぐす努力をつづけて来ました。そして当然のこととして朝鮮人の心に深い日本に対する憎しみの心を芽生えさせてしまいました。そしてお互いが近い間柄であるだけに、それだけかえって問題が複雑になっており、今もなお尾を引いております。

ところが最近羽振りよい金持ちの親方が出来たからといって、親方の顔色を見ながら、虎の威を借る狐になり下がって、朝鮮人を敵視するような日本人がいるとしたら全く人間として恥ずかしいことです。また、この親方は金持ちだから、これについていったら何か甘いことがありそうだ、と思う人がいるとしたら、これは全くあてはずれで、この金持ちは、それはそれはガメツイ人たち、そんな甘ちゃんでは歯が立ちません。

虎のうしろにかくれた狐と、虎に一撃加えんと身構えた者とでは、全く立ち場がちがいます。日本人の持つ朝鮮人に対する違和感もこんな一時的な立ち場のちがいから起こるもので、日朝両人の人間的交流の長い歴史から見れば枝葉のことです。枝葉と根幹とをとりちがえてはなりません。

短いつき合いきりない金持ちの親方のご気嫌取りたさの一心で、長い心の友を袖にする愚かさはやめねばなりません。今、日本の国会に上程されようとしている「出入国管理法案」、「外国人学校法案」なるものは全くこの甘ちゃん狐の考え丸出しで、一人前の人間の考えることではありません。

冷静に日本のこと、日本人の将来を考える者は「困ったことだ」と思うと同時に、これに反対し、阻止する努力を払わなければならないと思います。そういう努力が、すなわち日本人と朝鮮人の関係をあるべき姿に正す一里塚ではないでしょうか。また、そういう努力が日本人自身、自分を磨き高めていく第一歩ではないでしょうか。現代世界の矛盾を一身に受けて、国土を二分される不幸に耐え、しかも自力で雄々しく立ち上がりつつある朝鮮民族の悲願を、深く理解し、立ち場の違いを越えて、強い長い人間関係を打ち立てようではありませんか。

（県母親会議副議長・いわき母親連絡会会長）

小名浜川柳

勉強会

六月句会

席題「茶の間」　高橋泉哉　指導

ニュースショー茶の間に話題投げて消え　咲子
月の肌茶の間へ見せるメカニズム　海人
にぎやかな茶の間の声が垣を越え　灯雨
寝室も茶の間も兼ねた化住居　井児
ナイターのトラブル茶の間も興奮し　芙佐
三代の苦楽を包む古茶の間　芳風
子が去ると茶の間合風去ったよう　香風
コマーシャルの合い間話がまたはずみ　夢狂
茶の間からひくくもれてるいい話　香風
娘の来に触れて茶の間のテレビ切る　芙佐
袂をつけて茶の間に嫉がいる　泉哉
気のおけぬ友は茶の間へ招じ入れ　泉哉
お茶の間は全学連の子を案じ　香風
宿題「ゆっくり」　加藤香風　指導
借金とり先ずゆっくりと喫いつける　芙佐
店閉めてからゆっくりと酒にする　沢代
ゆっくりと牛も出勤盛繁期　夢狂
気短かが今日もゆっくりして居れず　芳風
禁煙の二字ゆっくりと鉛で書き　泉哉
手を連れて出た日ゆっくりしておれず　井児
ゆっくりと乗れば急かせるバスガイド　夢狂
商人のゆっくりする間なく電話　海人
御ゆっくり遊んでお出で妻の顔　井児
金星をスロービデオがもう一度　灯雨
ゆっくりとした足どりは宿の下駄　泉哉
ゆっくりの様で手早い母の針　礼人
ゆっくりは出来ぬと酒へくずす膝　香風
ゆっくりとテレビを消して湯呑抱く　藤
辞職してゆっくり歩く同じ道

開店
湯本温泉　源太ご寓
常磐電話局前　電3623　サンロクニイサン
＜見習い若干名募集＞

☆金魚・器具一式
熱帯魚のことなら…
安くて良い品がなんでもそろう　アマゾン
平・新川町郵便局前　電③1492

カレンダー・うちわ・広告マッチ
タオル・割りばし及び袋
各種記念品
贈答用品のデパート
嘉見家
いわき市平字大町　電④5469

金融と質
勿来商事
いわき市平字菱川町
電(02462)④―5498

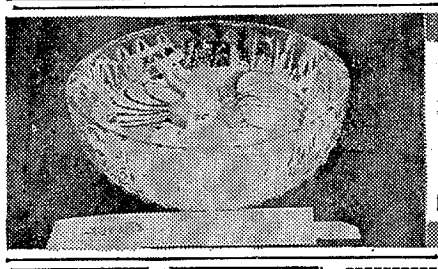
涼棒氷果麺　＜中国風ひやむぎ＞
リャンバンビンクォウミェン
しょうゆたれ…150円／みそたれ…200円
■いわき市平駅前不二屋ビル2F（4）3048
■完全冷房■
中国料理　桃園
chinese restaurant

出前は勝ちゃん
勝ちゃん寿し
平字南町　電④5555八

湯本上町バス運行休止についてお知らせ

常磐線上町踏み切りの自動化に伴う当社バスの安全運行の確保については、地元関係代表のかたがたと数回にわたり、現場調査を行ない協議を重ねてまいりましたが、六月十四日の会合で左記のとおりご了解を得ましたので、お知らせいたします。つきましては、湯本上町地内のバス運行が休止されることによって、何かとご不便をおかけいたしますが、お客様の安全を確保するためのやむを得ない処置でありますので、なにとぞ事情ご理解のうえ、従前どおりご利用をくださいますようお願い申し上げます

記

これまで　湯本上町踏み切りを通っておりました当社バスは　六月三十日の始発車から　すべて八仙地内立体橋経由で運行いたします。

昭和四十四年六月十七日

常磐交通自動車株式会社
いわき市平字菱川町三の一　電③1251代

ご婚礼披露・会議
社交・パーティーは
平市民会館で
エアコンディショニングのきいた
会場をお早目にご予約ください
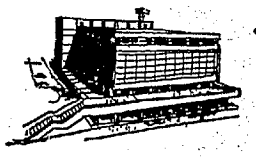
・お電話いただけばご予定に合わせてご便宜をお計らいいたします
ウエートレス募集中
平市民会館食堂
平・三崎(02462)③0347

土地建て物のご用命は…
福島県知事登録2―九　合資会社　鈴建工業不動産部
いわき市平字新川町　電③1495④7451

皆様の美容姿の相談どころ
ひで美容室
平・新田町（花そのうら）電④3336―

今夜の番組

NHK 第一　1340KC

6・05　じょうずな話し方
15　家庭音楽会　歌曲集「冬の旅」から
7・00　ニュース▽ニュース解説
30　プロ野球「ドラゴンズ対タイガース」＝中止の時＝7・30歌謡ヒットメロディー8・03演芸9・05ポピュラー・アルバム
9・40　ニュース特集
10・15　きょうの問題
30　古典落語「舟弁慶」笑福亭松鶴
11・05　夢のハーモニー「ビートでジャンプ」「恋のひとこと」「恋のマジック・アイ」

NHK 第二　1540KC

6・00　そろばん教室
20　基礎英語
40　英語会話
7・00　ラジオ農業学校「りんごの品種更新とその実例」
15　続基礎英語
30　中学生の勉強室　社会
8・00　通信高校講座・数学1
9・00　通信高校講座・英語A
20　通信高校講座・日本史
10・20　通信高校講座「倫理・社会」
11・00　大学講座「英語」

よろず　じゃんがら

ラジオ福島　1060KC

6・00　ニュースハイライト
30　一万円クイズ
40　プロ野球火曜ナイター「大洋対巨人」＝中止の時＝6・40ナイタージョッキー7・30歌謡スナック8・00歌奴なんでも寄席9・00その心は歌謡曲
9・40　歌のクリーンヒット
55　一口寄席
10・00　ヤング・ヤング・ヤング　前田武彦
25　あなたをハント
30　ミュージック・イン・ハイフォニック
11・00　一万円クイズ
10　大学受験ラジオ講座「英作文」「現代国語」

総合テレビ ④　※印はカラー

6・00　こどもニュース
05※空中都市008
20　五人と一びき「おかしな出会い」
7・00※きょうのニュース
30※NHK特派員報告「イギリスの労働組合」
8・00　「あひるの学校」青田伸介　十朱幸代ほか
9・00　連続ドラマ「極楽夫婦」南田洋子ほか
30※ニュース▽ニュースの焦点
10・10　あなたの裕子「セールスポイント」
40　時の動き
11・20※新日本紀行

教育テレビ ⑩　※印はカラー

6・00　スペイン語講座
30※みんなの科学　たのしい実験室「紙の橋」
7・00　英語会話
30　商店経営「色彩のポイント」
8・00　教養特集　景気展望「大型景気はいつまで続くか」
9・00　通信高校講座「数学1(第1部)」
30　通信高校講座「数学1(第2部)」
10・00　通信高校講座　古典乞
30　通信高校講座「数学2A」
11・00　たのしいフランス語
30　大学講座「心理学」

福島テレビ ③　※印はカラー

6・00※勇者マッコード「父の残したもの」
7・00※ごうかくいこう
30※55号決定版！
8・00※「歌のグランプリ」小川知子　由紀さおり　森進一　クール・ファイブ　いしだあゆみ
9・00※「おやじ太鼓」進藤英太郎　園井啓介
30　さすらい「あなたのいのち」天知茂　野際陽子　真木砂織
10・00※「S・Hは恋のイニシャル」布施明　石立鉄男　中村晃子ほか
11・10　チャンピオンズゴルフ

FM放送　☆はステレオ

6・00　夕べのひとときくディスクジョッキー>
7・00☆ステレオ邦楽鑑賞　荻江節「松」　長唄「英執着獅子」　荻江節「水仙丹前」
8・10☆ステレオコンサート〜夜の室内楽〜「弦楽四重奏曲八短調」ブルックナー作曲　「組曲第2番ヘ長調」フォルクレー作曲　「組曲第2番イ長調」クープラン作曲
10・15　文化講演会
11・00　イングリッシュアワー
35　朗読「国木田独歩作品集」幸田弘子

みもの

あひるの学校

総合・夜8・00

原作・阿川弘之　脚本・阪田寛夫　音楽・広瀬健次郎　制作・鎌野昌夫　演出・大原誠。

俊彦は、千鶴子の結婚式に出ないと宣言したままその前日となった。千鶴子、さおり、妙子は平静を装っているが、心のなかはそのことでいっぱいだ。四国巡礼から帰ったばかりのおたかも、俊彦が式に欠席することを知り、俊彦に会おうとしたんでいった。こうした空気に影響されてか、千鶴子とさおりはつかみあいのけんかを始める始末だ。

その日の朝、札幌に実習飛行にいった妙子は、亡き母の好きだったスズランの花束を買って帰京、墓参りにいったところ、墓前で俊彦とばったり会った。妙子がしみじみと母の墓前に語りかけるのを聞いてかたくなに閉ざされていた俊彦の心もついにほぐれる。そして俊彦から、あすの式に出るという約束をとりつけたため、一家の重苦しい空気は一挙に吹っ飛んだ。

その夜、純白のウェディングドレスを身につけた千鶴子は、俊彦と、幸福に包まれてダンスをはじめた。ところが、千鶴子がすそを踏みつけてよろめいた拍子に、棚の上の俊彦の大切な飛行機模型が落下、あわてた俊彦が彼女を突きとばしたため、テーブルにあったインクがこぼれ、胸がべったりと汚れてしまった。

花嫁衣装を汚されたことより、むしろ、あい変わらず飛行機しか頭にない俊彦の態度に怒った千鶴子は、あやまる俊彦を残して家をとび出したが…。

＝あひるの学校＝式の前夜父・俊彦の過失で千鶴子の結婚衣装は無残にも汚れてしまった

あやしい老人から手に入れた破れた暗号をつなぎ合わせた五人は、三日かかってそれを解くことに成功した。

「十日、六時、ダルマにて」ーダルマ船のことに違いない。五人は、いつかあやしい老人を尾行して見失った運河へ向かって走った。

静まり返ったダルマ船の群を根気よく見張りをつづける五人の前に現われたのは、港で老人と会っていたあのオートバイの男だった。大事そうにかかえたボール箱…五人は船の上で男をとり囲んだが、一瞬のすきに逃げられてしまう。

老人、宝石店主、オートバイの男、この三人の関係を怪しいとにらんだ五人は、二手に別れて、日曜の朝早くから宝石店、港をそれぞれ見張った…。

出演は鳥居彰夫(フクちゃん)野田哲郎(テッちゃん)黒岩里美(ミッチ)中条慶典(チュー君)山田千香子(アーコ)天野鎮雄(オートバイの男)ほか。

五人と一びき
総合・夜6・20
おかしな出会い

おやじ太鼓

木下恵介アワー
福島・夜9・00

父の日。かおる(沢田雅美)はさっきから30分も電話にとりつきっぱなしで、イス持ってこい、水が欲しい。

〝おやじ太鼓〟とともに父の日の朝食の膳をかこんだのは妻の愛子(風見章子)、二女の幸子(高梨木聖)、四男敬四郎(あおい輝彦)の三人きり。一家九人が顔をそろえた去年の父の日にくらべれば、それはあまりにもさびしい光景であった。

食事のあと、亀次郎(進藤英太郎)は時間ばっかり気にしていた。もしかしたら…もしかしたら、父の日ということで、家を出た洋二(西川宏)と三郎(津坂匡章)が帰ってくるのではなかろうか……。祈りたいほどの〝おやじ太鼓〟の胸のうちを知る妻の愛子の目にうつる亀次郎の姿に、ようやく老いのかげは濃い。

こうして父の日はむなしく過ぎていった……。

S・Hは恋のイニシアル

福島・夜10・00

新工場建築にからんだ不正入札の情況証拠をつかんだ社会部記者の竜馬(石立鉄男)は、これをアバいて一大スクープをものにしようとハリキリ、文化部記者の親友・一平(布施明)も協力を約束した。

竜馬は、不正入札にからんでいるヤクザ・鬼山組のボス(成瀬昌彦)が、メカケにやらせている小料理屋の女中・珠江(愛川ルミ子)から探りをいれようとした。

一平は、朝霞建設の市川常務(浜田寅彦)が、施主を接待する待ち合いの座敷に、人気絶頂の落語家、金竜亭ひん馬(毒蛾三太夫)が呼ばれているのを知って、臨時の弟子にしてもらって密談を探ろうとした。

ところが、竜馬は珠江と仲良くしているところを恋人の節子(梓英子)にみつかってしまった。また一平は、座敷に竜馬の父・金五郎(中村竹弥)が現われたのをみて、その関係に疑惑を深めた…。

ききもの

舟弁慶

古典落語
第一・夜10・30
笑福亭　松鶴

大阪から笑福亭松鶴の「舟弁慶」をおくる。

いつも人のおともばかりしているので「弁慶」といわれている男が、友だちに誘われ、舟遊びをしようと大川へ行く。その女房も、たまたま難波橋の上タ涼みに行く。舟では亭主がドンチャン騒ぎの真っ最中。それを見づけた女房が乗り込んで行って、大立回りの夫婦げんかとなる。橋の上の見物人が、これをにわかと思い「知盛がうまい」「弁慶もうまい、弁慶はーん」とヤンヤのかっさいを送る。

ステレオ

FM・夜7・00

邦楽鑑賞

萩江節と長唄をきく。萩江節は、色若衆の踊りの曲「水仙丹前」と、祝儀のときに唄われる「松」の二曲で、唄は萩江鶴友ほか。

長唄は「英執着獅子」。初世杵屋弥三郎が作曲したもので、宝暦四年(西暦一八五七)江戸中村座で初演された。遊女が手獅子を持って踊るもので、はなやかな旋律で知られる名曲。

出演は唄・松崎倭佳、杵屋三千寿、岡安寄代子、三味線・稀音家幸、稀音家六四知、笛・福原百之助ほか。

あすの選択

小川石洲
六月十八日(水・友引)

【1月生】思うようにならずともあせるなチャンス待つのが賢明
【2月生】周囲の話を落ちついて聞く雅量が欲しい、我を張るな
【3月生】自信あることは大いにやれ引っ込み思案はマイナスに
【4月生】万難を排し目的の達成に全力づくせ、中途半端は禁物
【5月生】上ばかりみて足もとの注意怠るな、おだてつつしめ
【6月生】相手をうまくリードして有利にみちびけ、結果は良好
【7月生】野心起こせばつまずくおそれあり、誠意持って当たれ
【8月生】長い間の考えを実行に移すとき引っ込み思案マイナス
【9月生】意気大いにあがるとき積極的に行動して効果あがる
【10月生】二兎を追えば二兎とも失うおそれ、一事に専念せよ
【11月生】なにかと曲折あるもだいたい成る、くじけずがんばれ
【12月生】伏兵に油断するな、周囲の動きに注意して案外好転す

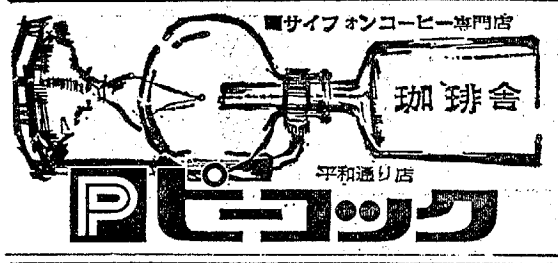

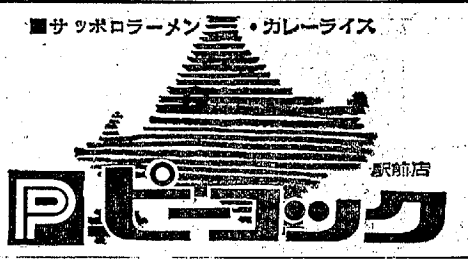

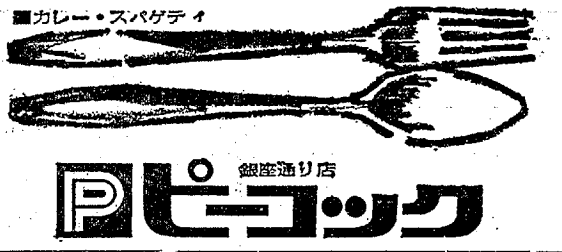

公開迫る！
■平地区青少年健全育成推進会・推せん
第4回平地区市民映画教室■
橋のない川
【ただ今、区内会・学校・職場を通じて半額割り引き券を配布中です。未配布の地区・団体はお知らせ下さい】
原作・住井すゑ
監督・今井正
文部省選定・ほか
全国130団体推せん

社会奉仕と国際理解が目的

磐農高にインターアクトが誕生

県内で六番目　勿来RCと手を携え

【昨報】県立磐城農業高校インターアクトクラブ結成大会は、十五日午後一時半から同校体育館に百十一人の会員が出席して厳粛に行なわれた。勿来ロータリークラブではかねて磐農高校に青年奉仕活動組織としてインターアクトクラブの設立をすすめていたが、こんど努力が実って誕生したもの。社会奉仕と国際理解のためにロータリークラブが各地にこうしたクラブの設立を呼びかけていたもの。いわき市ではこれがインターアクトクラブの第一号となった。

この日は勿来ロータリーの会員三十一人が参加したのをはじめ、村上正徳バストガバナー、大和田市長、成瀬市教委、オーストラリアから須賀川RCに来ている交換学生ジャニース・メアリーホップさん、県内五インターアクトクラブ代表や北村平、宮川平東、里見小名浜各ロータリー会長らが出席した。磐農高校インターアクトクラブ会長鈴木章一君が点鐘して開会、国歌斉唱、開会宣言、来賓紹介ののちアクトクラブメンバー全員を一人ずつ紹介、下山田勿来ロータリー会長が『インターアクトの目的は社会奉仕と国際理解にある。勿来RCと手をたずさえ平和な社会の建設のために協力して行きたい！』とあいさつ、村上バストガバナーは『磐農高校インターアクトは県内で六番目、日本では二百六番目に誕生したクラブです。皆さんは身近なところから奉仕をはじめ視野を広く国際親善に、社会奉仕に活動して欲しい』とメッセージを贈った。鈴木インターアクト会長の宣誓があったのち、大和田市長、大原議長の祝辞、勿来ロータリー会員の紹介、勿来ロータリーと同アクトクラブが記念品を交換し、インターアクトの歌で閉会した。

引き続いてパーティーにはいり、交換女子学生ジャニース・メアリーホップさんが英語と日本語で感想をのべ、記念の日本人形を欲のひとと言があり、コーラス、フォークダンスを全員で楽しんで閉会した。

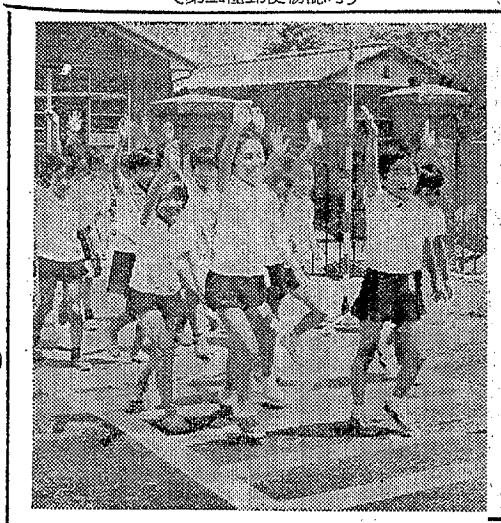

【磐農高校インターアクトクラブ結成大会】

製材業の総合巡回指導　県は二十三日から二十七日までの五日間、いわき市内の製材業総合巡回指導を行なう。対象事業所は五事業所で、一事業所を二日間にわたって指導する。日程、事業所は次のとおり。

▽二十三、四日＝平字正内町滝口木材、市字五町目丸一材木店▽二十五、二十六日＝遠野町大平字皿貝中野木材店、平字新田前伊勢屋材木店▽二十六、二十七日＝小名浜字丹波沼志賀製材所

製材業経営研究会　県では二十七日午後一時からいわき林業事務所会議室で、製材業経営近代化研究会を開く。

春繭の出荷打ち合わせ　いわき市勿来養蚕農協では十九日午後一時から同農協会議室で、春の繭の出荷打ち合わせ会を開く。

内郷身障者福祉会総会　いわき市内郷身障者福祉会の総会は二十二日午前十時から内郷公会堂で開く。

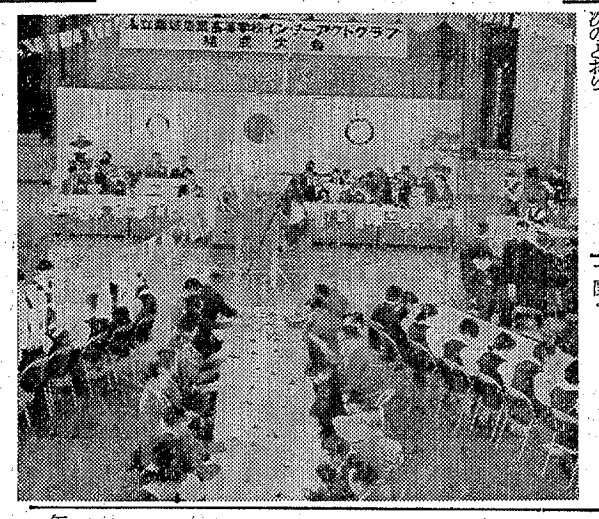

登下校時に通行訓練

市内各校にも開放　生きたルール学ぶ

交通戦争からこどもたちを守ろうーと平三小北側に建設を急いでいた交通安全教育センター（総面積千二百平方㍍）が、このほど完成、数日前から同小児童が登、下校時に交通ルールを勉強している。

同センターは文部省指定により県が県内五カ所に建設しているもので、いわき地区では交通ひんぱんな六号国道を前に、わりと校庭にゆとりのある同小が候補地に選ばれ、ことし初めに着工、四十三年度内完成の予定だったが、つごうで遅れてこのほど完成の運びとなったもの。

アスファルト舗装された同センター内には信号機付きと信号機のない交差点が二カ所、警報機付きと警報機のない踏み切りが二カ所、横断歩道に各種の交通標識が設けられている。

毎朝登、下校する児童たちはことをとおって交通ルールを勉強しているが、先生たちも〝ここで生きた交通ルールが学ばれる〟と大よろこび。同センターは同校ばかりでなく、市内の児童たちにも開放されるとあって大きな成果が期待されている。

【手を上げて横断歩道を渡る児童】

平商の校内マラソン成績　平商の第十回校内マラソン大会は、快晴に恵まれた十三日午前九時半から全校生約千三百人が参加して開かれた。同校のマラソン大会は例年十二月の予定だが、ことしは夏期になったため男女とも二㌔短縮、女子は平窪街道～夏井川堤防～平橋の五㌔、男子はさらに平二中～薬ノ内～平橋を延長した八㌔コースで健脚を競い、三年本多道男選手ら六人が優勝、商友会賞のトロフィー、七位までにメダルが贈られた。成績は次のとおり。

▽三年男子＝①本多道男27分39秒②西川毅③高橋志津男▽同女子＝①紺野幾子21分35秒②松本尚子③吉田いね子▽二年男子＝①坂本友延26分27秒②佐川直術③斎藤信行▽同女子＝①助川ひとみ21分35秒②作山美代子③矢内和子▽一年男子＝①坂本清保26分25秒②阿部徳三郎③菅波賢二▽同女子＝①厚海正子25分7秒②金子光枝③金田真知子

蠶蚕審及員会議　いわき蠶業技術指導所では二十一日午前九時から、いわき市平字堂根町いわき繭検定所会議室で、定例の蠶蚕普及員会議を開き、当面の技術対策、繭の出荷対策などについて協議する。

妊婦検診　磐城保健所は十七日午後一時から妊婦検診を行なった。

くらし随筆

縁は異なもの

正俊　永井

「縁は異なもの味なもの」という諺がある。私は旧姓鯨岡と呼んだ。縁あって現在は永井と名乗っているが、この婚姻には不思議なことがあるものだと、今もたびたび思うことがある。

◇

今から数えてちょうど二十年前、ある人の世話によって現在の永井家から話があったわけだが、話のある時は重なるもので期せずしてまた別の方より話があり、これも不思議に永井という姓だったのである。私は好奇心に駆られ、二人の相手方を見聞して決めることにした。

まず家の近くの方から見聞することにし、現在の永井家に父と私が訪れた。あの当時は終戦間もないことでもあり、店らしい店ではなかったように思う。店に出て来た人は娘（妻）で、いろいろと商品の説明をしてもらい、何かを買って帰った。

次の日、別の永井家の娘を見に行くことになり、また父と二人で出かけた。この家は資産家らしくそしておとうさんという人は市会議員を六期もおやりになり、なかなか有力者らしい。しかし私はどうしたことか何となく気が進まず、結局現在の永井家に婚姻したわけだが結婚後妻の話によると、これも不思議なことに、私の話がある時、別の鯨岡という人と見合いをしたそうである。

それにすでに父は私の来る以前に他界して、その位はいに「誠秀院仁岳俊善居士」とあり、私の名の俊と、妻の名の秀という字が書かれているのに驚いた。

◇

人間には縁とか運とかよくいわれるが、事実を身をもって体験したわけである。

（四倉町商連会長）

ダイヤルは正確に　車が早く参ります

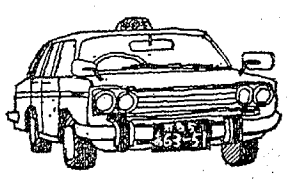

本社営業所　(3)2343　松ケ岡営業所　(4)3410　神谷営業所　(4)3214

安心して乗れる皆様の自家用車　常交タクシー

19日開店

店舗改装中は大変ご迷惑をおかけいたしました
おかげさまで19日開店の運びとなりました　旧に倍してお引き立てのほどお願い申しあげます

レストラン　サロン
いわき市平・銀座通り　電④2592

古本高価買い入れ　白銀書房
■趣味の切手のご用命も
平駅前白銀大通り　電④二八四〇

精神科・神経科・内科
医療法人　長橋病院
院長　鈴木将夫
いわき市内郷御厩町　電④三五二六代

御婚礼・一般写真撮影　高倉写真館
いわき市四倉町字東三丁目　電二〇三〇

うな丼　うなぎ　魚栄
・出前いたします
平・田町　電④四六一六

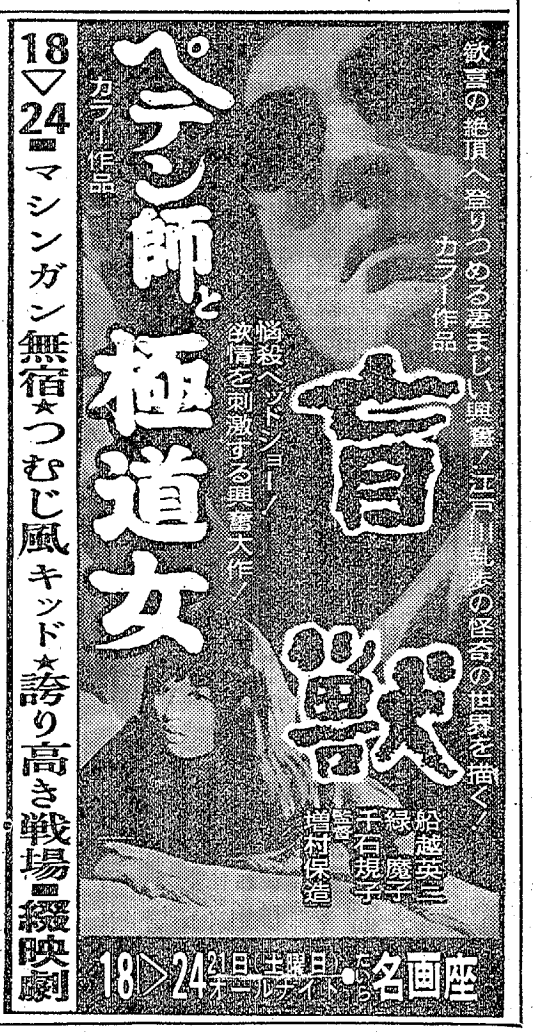

産科・婦人科　額賀（ぬかが）医院
バス・四倉町五丁目下車　電二八三九
広野分院＝広野町役場前

■出前歓迎■　玉水　月亜水
平・南町　電④九一九一代

▽往診応相△　若松内科小児科胃腸科医院　若松寿彦
いわき市平字大町二四　電④三五〇五

せんい壁材料　株式会社　小宅商店
いわき市平字大町二〇
電三一〇二六（代）

"庁舎建設の時期到来"

6月市会初日　大和田市長が所信

いわき市六月定例市議会は十七日午前十時から開き、会期を二十八日まで十一日間と決め、全国・東北・県市議会議長会長表彰者に伝達、補正予算など三十四案件を一括上程、大和田市長の議案説明があって散会した。この中で大和田市長は「市民の庁舎建設に対する世論は熟し、財政の見通しも好転したので、建設へ具体的構想の時期に到来したものと考え、市政の飛躍発展へ今後市庁舎建設に全力を傾注したい」と所信を表明、議会の協力を求めた。

大和田市長は提案説明に先立ち機構改革後の人事異動、庁舎移転などで一時不便を来したが、事務権限の再配分、機動力の充実など市民の声を率直に取り入れ、一応新体制にそって運営されているが、今後も改善すべきところは改めて市民サービスの向上を図りたいと新機構に対する今後の姿勢を示し、四十三年度決算見込みで長期財政計画の赤字見込み額六億六千八百五十万に対し三億五百万円に三億六千万円も減額された朗報を足場に、市民生活に直結する事業を積極的に推進すると意欲的な説明を行なった。ついで問題の市庁舎建設について大要次のように述べ、議会の協力を求めた。

【市長所信表明】市庁舎建設については市民の動向、財政的な見通しを把握するとともに、議会の意向をくんでその方向づけをしようと対処してきたが、行財政審議会の答申で庁舎建設の早期実現が表明されたこと、行政機構の改革とタッチゾーンの解消によって、名実ともに行財政の一本化がなされ、新市の一体化が実現したこと、また現庁舎の収容能力から本庁機関の分散を余儀なくされて市民に不便をかけていること、庁舎建設に市民のすみやかな実現を希求する声が現われてきたことなどから、市民の庁舎建設に対する世論は熟してきたと判断される。

さらに財政の見通しの好転もあって庁舎建設の具体的構想を検討すべき時期到来と考え、その早期実現こそ市民の声に答え、市政の飛躍的発展につながるものであると確信したので、今後市庁舎建設については全力を傾注したい。議会も同問題について慎重に、積極的に調査検討を加えられるよう願いたい。

一般質問に八議員

19・20日　新機構の問題点

いわき市六月市会の一般質問は十九、二十の両日、通告順に次の八議員が行なう。

▽沢田八束（新政会）＝①農林業対策②公害防止対策③広域行政圏内での交通事情④精神児職業訓練所の設置⑤飯川流域にかかる橋の架設

▽生田目清（民社）＝①市政懇談会のあり方の組織と人事②本庁の位置決定と庁舎建設の方針④市の原動力である経済政策の樹立⑤教育予算の減額に伴う今後の教育行政⑥公民館、各学校などの人員削減に伴う対策の大学校などの誘致に対する基本計画⑧市財政の赤字を補ぬする考えはないか⑨健全財政とするための諸施策⑩総合都市計画税の考え方

▽四家博助（新政会）＝①平民衆駅建設②生活用水の対応策

▽菅野留之助（公明）＝①生活環境の整備②交通災害対策③中小企業の対策④福祉施設⑤教育行政

▽合津義雄（新政会）＝①産振興②無電灯部落の解消③失対労務者の配置④教育格差の是正⑤農業委員会の選挙区の制度⑥農業土木工事分担金の全廃

▽星昭光（社会）＝①行政機構改革に伴う諸問題②炭鉱離職者緊急就労対策事業③交通安全対策④中卒後の精神障害者対策⑤児童生徒の過密過疎対策

▽石井芳江（民社）＝①環境衛生対策②交通遺児年金と重度身障者巡回教育制度③行政機構改革後の問題点④船員住宅団地確保⑤市営駐車場の設定⑥観光開発の促進

▽鈴木光雄（共産）＝①市政について②教育行政について③水道行政について

地元で三種目に優勝

初の県軟庭選手権大会

県軟式庭球連盟、市教育委員会主催の第一回福島県軟式庭球選手権大会は、十五日午前九時から、市営平コートに、県下選抜の約百五十選手が参加して盛大に開かれた。

好天に恵まれた市営平コートには、県内各地から集まった一流選手が顔をそろえて妙技を展開、予想どおり手に汗にぎる好ゲーム、好プレーを展開、一般男子の部では、後藤・宮崎組（原町クラブ）か正確なプレーで、地元の橋本・山崎組（国鉄平）を4−2で破り初優勝したほか、一般女子の部では田中・上面組（磐女）が一般女子を押え、成年の部で井筒・大和田組（常磐共同火力）、壮年の部ではベテランの高城・斎藤組（原町クラブ・いわき庭協）がそれぞれ優勝した。戦績次のとおり。

【一般男子】▽準決勝＝後藤・宮崎組（原町クラブ）4−2武山・菊地組（原町クラブ）

橋本・山崎組（国鉄平）4−3和田・松本組（磐女OB）

▽決勝＝後藤・宮崎組（原町クラブ）4−2橋本・山崎組（国鉄平）

【一般女子】▽準決勝＝長谷川・小林組（若松クラブ）4−1白土・鈴木組（磐女OB）

田中・上面組（磐女）4−2菅原・木村組（四倉高）

▽決勝＝田中・上面組（磐女）4−0長谷川・小林組（若松クラブ）

【成年】▽準決勝＝井筒・大和田組（共同火力）4−2大笹・小林組（福島クラブ）

木田・牧野組（いわき教員）4−0小宅・村上組（国鉄平）

▽決勝＝共同・大和田組（共同火力）4−0木田・牧野組（いわき教員）

【壮年】▽準決勝＝高城・斎藤組（原町クラブ）4−2吉村・荻原組（共同火力）

佐々木・湯沢組（原町クラブ）4−2高荻・猪狩組（いわき庭協）

▽決勝＝高城・斎藤組（原町クラブ）4−1佐々木・湯沢組（原町クラブ）

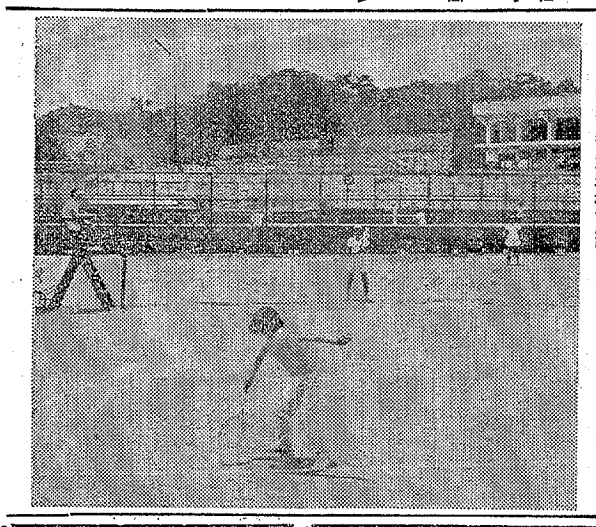

【県下軟庭選手権大会】

ヘイさん

5742　中島安男

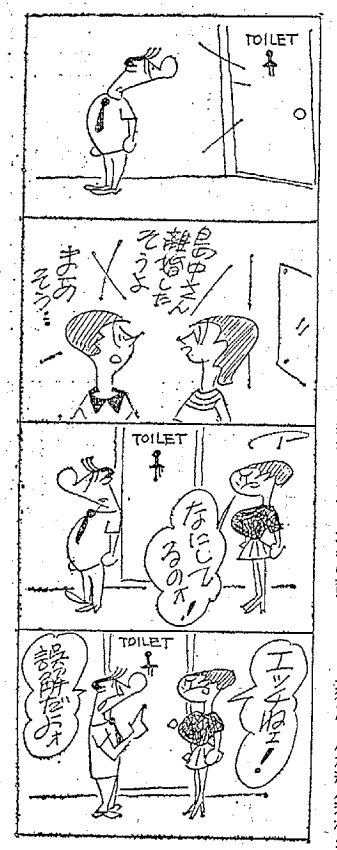

6月市会日程

いわき市六月市会は十七日に開会、二十八日までの会議日程が次のとおりきまった。

▽18日＝休会▽19・20日＝一般質問▽21日＝総括質疑委員会付託▽22日＝休会▽23・24日＝総務、農林、商工水産常任委員会▽25・26日＝厚生、建設、文教常任委員会▽27日＝休会▽28日＝本会議、採決

詐欺、盗みの指名手配男逮捕

被害は24件、30万円

傷盗、詐欺の疑いで勿来署から指名手配されていたいわき市勿来町窪田生まれ、住所不定、無職我妻春雄(三)は、十六日午後五時四十分ごろ横浜市鶴見警察署員につかまり、十七日朝、身柄を勿来署に移された。

同署の調べによると我妻は、先月二十四日午前十一時半ごろ、いわき市勿来町窪田町通六八、鈴木タケさん宅の前道路においてあった鈴木さん所有の自転車一台、一万五千円相当を盗んだのをはじめ、同月二十七日午後二時ごろ、同市川部町橋本八一の四、酒類販売店茶原友由さん方に行き、実兄の名をかたり"おれの弟が小名浜で自転車一台を二万円で買うことにしたので、ちょっとの間二万円を貸してくれ"とだましとったほか、植田、錦、勿来地区から二十四件、三十万円の詐欺と窃盗を働いたもの。

当初、勿来署では、山田、田人、川部方面の山狩りまでしたが、その網をくぐって高飛びしていた。

たばこ小売店10傑

矢野さん個人でトップ

専売公社平出張所はこのほど管内の四十三年度たばこ売りさばき成績をまとめた。個人では矢野朔子さん（平）が三千四百三十六万三千円でトップを占め、事業所では常磐生活協同組合が六千三百三十七万七千円で一位だった。なお前年も個人で矢野さん、事業所で常磐生協がそれぞれトップだった。

◇個人＝①矢野朔子（平）三千四百三十六万三千円②猪狩よし子（平）二千四百四十四万二千円③伊藤実（平）千六百四十三万六千円④平松卓子（平）千百三十八万六千円⑤井上弥三郎（常磐）九百二十二万千円

◇事業所＝①常磐生活協同組合（常磐）六千三百三十七万七千円②鉄道弘済会（平）二千六百四十三万九千円③常磐湯本温泉観光株式会社（常磐）二千四百三十四万八千円④丸正青果市場（平）千五百八十八万二千円⑤大丸（内郷）千四十一万九千円

暴力漁船員二人を逮捕

平署は十五日午後十一時四十五分ごろ、いわき市好間町中好間字鍛冶内七四、漁船員金俊夫(三)と同市平菅波字菅波入二六、漁船員高木保夫(三)の二人を暴行現行犯で逮捕した。

調べによると二人は同市平字三町目、東邦銀行平支店前を通りがかった同市平字四町目、店員Sさん(三四)と同三町目、店員Kさん(三四)の二人にさいなことでいんねんをつけ、殴るけるの暴行を働いたもの。

花沢久一郎氏（元平市議）十六日午前十一時五十五分、老衰のためいわき市平字胡摩沢一一四の自宅で死去、九十歳。葬儀は十九日午後一時長源寺で行なわれる。

氏は町議二期、市議三期をつとめた地方政治の功労者で、古くは平信用金庫創立に奔走、平競輪場の建設に打ち込み、区長勤続三十一年四カ月の長記録をもつ。

きのうの救急件数

(17日午前8時現在)	出動件数	搬送人員	(いわき市消防本部調べ)
平	1	1	
常磐	0	0	
磐城	0	0	
勿来	0	0	
(計)	1	1	

弊社取締役勲五等瑞宝章花沢久一郎殿は六月十六日午前十一時五十五分九十歳の天寿を全ういたしました。ここに生前のご厚誼を深謝しつつしんでご通知申しあげます追って告別式は左記により執り行ないます

記
日時　六月十九日　午後一時
場所　平字胡摩沢　長源寺
昭和四十四年六月十七日
東洋酒販株式会社
取締役社長　杉田松太郎

父勲五等瑞宝章花沢久一郎は六月十六日午前十一時五十五分九十歳の満齢で天寿を全ういたしました　ここに生前のご厚誼を深謝しつつしんでご通知申しあげます追って告別式を左記により執り行ないます

記
日時　六月十九日　午後一時
場所　平字胡摩沢　長源寺
昭和四十四年六月十七日
いわき市平字菅根町四一九
喪主　花沢一郎
ほか　三瓶ミツ
親類　竹内照夫
親類　新妻一夫
有限会社　花沢一商店

30日間オールトヨタ中古車セール（マイカー）

4月・5月度
カローラ独占販売記録樹立
会場は特選車　保証車がいっぱい

謝恩中古車大奉仕セール！
展示車
カローラ・パブリカ（セダン・バン）
ブルーバード　コロナ　各軽自動車

マイカー・バカンスフェア

6月19日(木)〜21日(土)　AM9：30〜PM18：00
☆豪華賞品が当たる!!トリプルチャンス!!
第1のチャンス
(19日〜21日　会場でアンケート用紙にご記入いただいた方にスピードクジで)
特賞　海のバカンスパック……全国20名様
山のバカンスパック……全国20名様
1等　クッキングセットとレジャーテーブル……全国200名様
2等　サーフライダー　スリーピングバッグ　アイスボックス　のうち1点……全国600名様

第2のチャンス（1日〜30日　ご来店のうえアンケート用紙にご記入いただいた方に抽選で）
マイカー賞　トラピラテントⅢ型（4人用）ラバーボート（2人乗り）のうち1点……全国100名様
バカンス賞アイスバッグ……全国300名様
第3のチャンス（1日〜30日）
『あなたの生まれた日』の毎日新聞（複写）贈呈……店頭で車をご購入の方全員
◉ご来場者全員にマイカーハット進呈！

—会場ご案内—
・平会場　本社屋上中古車センター　いわき市平字堂ノ前　電④六一六六
・小名浜会場　小名浜営業所中古車センター　いわき市小名浜字定西　電⑬二三二一
・勿来会場　錦中学校隣広場

信頼のマーク TOYOTA　トヨタカローラいわき株式会社

海水浴場の衛生対策を切望

平　菅波　政見

いわき市は近くいわき七浜の海水浴場の海開きに備えて、毎年発生する海難やでき死事故を防ぐため警備、水難救助などの対策をたてるため、関係者と協議を行なうことになったという。

最近の報道によれば湘南海岸の海水浴場は「溺めた尿の中につかっているようなもの」と書かれてあるのを読んだが、なるほど女の子はどこで用をたすのだろうかと疑いたくなる。海磯でも四食でも形だけのトイレが急ごしらえで設けられるがベーパーなどの設備はないのだから、やはり心配になる。余計なことをたくましく想像する気持ちは毛頭ないが、市が警備問題を検討するなら、もののついでに衛生上の問題を真剣に取り上げて、女の子を安心させてやってほしい。（40歳・会社員）

いわき市は犬のマチだよ…

磐城　工藤司郎

私はこの春、会社の異動で小名浜に移転してきた者です。日本一れは魚臭と野犬の多いマチだということだからです。魚臭は風向きでかなり強烈なのが鼻をつきます。それにも増して困るのは野犬の多いことです。先住社員にきいたところかなり昔から野良犬の多いところだそうです。魚臭と野良犬の組み合わせはいただけませんね。

野放しの犬は人を噛んだり、吠えたり、脱フンしたり、交通妨害したり街頭で交尾したり困りものです。私は「いわき市は犬のマチだよ」とよく口にするきょうこのごろです。なんとかしたいものですね。（54歳・会社員）

当たり前のことをしただけ

常磐　みちのく店主

九日付け本欄で〝満員旅館の親切な商売気〟と題する記事が掲載され、各方部の知人、友人からなお一層励ましの電話や手紙が参っております。

この投稿された方は、今思い出しますと、連休日を利用し、子供さんを連れてハワイアンセンターを訪れたお客さんです。新しく建った温泉旅館「みちのく」があると言うことを聞き参ったのでしょう。私のところもあいにくの連休で満室でした。湯本町の数軒の旅館及び平方面の旅館に連絡したのですが、どこもダメなのです。日は暮れるし、疲れた子供さんを見ると、とても気の毒に思いました。その先の四倉町玉山温泉へ連絡したところ、あき室があるというので二台の車を案内誘導して参ったのです。

藤屋旅館に到着、お客さんが宿を取れたと安心した姿を見た時、私はうれしく思いました。泊まってからの接客に対する「親切」が身に感じられたためと、私は従業員に感謝しております。自分としては、ただ当たり前の事をしたと思っておりますのに、お客さんがそれほどの感銘をいだいたと言うことは、営業には日も経験も浅い自分に、さらに一段の希望と励ましを与えられたと感謝し、レジャーの気持ちをそこなわないように、さらに奮励する覚悟であります。（47歳・旅館経営）

読者の声投稿規定▽住所・氏名・職業・年齢明記▽字数六百字以内▽原稿は返しません

読者の声

☆道路標示　規制標識☆

転回禁止

車両は転回することができない

18

安全功労者

平保線区泉線路班　佐々間義春さん

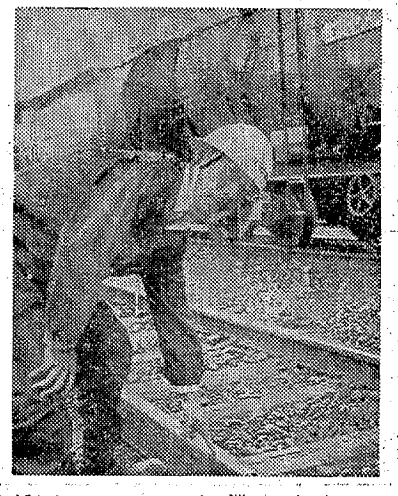

私は昭和三十九年十二月、平保線区軌道掛に就職してから四年になったが、職場で安全推進委員を二期つとめ、鉄道事故防止の基本である安全内規の徹底した指導を行なっているが、毎月十三日を保線区の「安全の日」と定め、事故の反省や講習会を開き効果を上げている。

職場の安全については、平保線区にはいる前、大野大倉炭鉱で鉱務課長をしていた時から、炭鉱に付きものの落盤、出水事故など鉱山災害を防止するため、労働者で組織している保安委員会を毎月開き、事故の分析、反省などを行ない、保安対策を立てたこともあり、その経験も大きく役に立っていると思います。

保線の作業は駅構内外の作業をはじめ、ポイント作業、レール交換作業が主だが、とくに集団的な安全対策が必要だ。列車が通過する時刻前に班員に知らせて退避させ、列車を安全に運行させるのも大事な任務の一つ。

レールや枕木などの運搬作業で手足の受傷件数は、四十二年は六件、四十三年は幸い一件と減少したが、これからもひとりひとりが注意を払い、災害防止のために前進したいと考えている。（41歳・平赤井字浅口七二）

毎月13日を〝安全の日〟に

民報柳壇

加藤香風選

お願いに終って外相帰朝する　平　桜山　山柳

【評】大の次に中、その次に小、小のひがみ　平　仲家　武雄

二万歩あるいて按摩呼びにやり　平　酒井　良子

雨ぐつをあらったその日雨になり　平　若松　俊道

湯上りに児が注ぐビール明日があり　錦　大東　澄子

しぶしぶとひいたクジ引き大当り

民報映画案内

市民会館あすの催し

【平】☆バレエ教室（午後4時）☆ステージ☆いわき小売酒販組合総会（午前9時）大会議室☆創価学会講演会（午後6時）大会議室☆固定資産評価事務説明会（午後零時半）第一会議室☆学習協会議（午後6時）和室。

※【平】☆ひかり座（五・三五）シャレード（八・一〇）ブーベの恋人（↓23日）☆聚楽館（六・二〇）パリの大泥棒（八・三〇）空襲特攻隊（↓20日）☆東宝民劇（五・〇〇）何処へ（六・五五）狙撃（八・二五）大空戦（↓17日）☆東映三夜（五・四二）飛車角と吉良常（七・三八）超高層のあけぼの（↓17日）☆平目活（六・五九）前科仮釈放（八・二五）博徒百人（↓24日）☆名画座（六・五六）でっかいでっかい野郎（八・三六）婚前旅行（↓17日）

※【内郷】☆綾映劇　湖のもだえ　荒野の墓標　砂塵に血を吐け（↓17日）

※【常磐】☆三函座　日本海海戦　クレージーの大爆発　ドリフターズの金員突撃（↓17日）☆常磐日劇　花井が流れるとき　草むらの快楽　私は女（↓23日）☆湯本金星座　唐獅子仁義　旅に出た極道　やくざ渡り鳥（↓17日）

※【小名浜】☆国際　ドリフターズの金員突撃　せよ　大爆発　殺し屋をバラせ（↓24日）☆磐城座　めくらのお市・真っ赤な渡り鳥　牝馬のいたずら　色一代無法松（↓17日）☆金星座　博徒百人　悪党稼業　年上の女（↓20日）☆銀星座　潜水艦X一号　セメントの女　女性上位時代（↓23日）

※【植田】☆うえだ館　結婚します　愛のきずな　昇り竜鉄火肌（↓23日）☆中央館　牝のカマキリ　無理心中（↓17日）☆菊多館　幾後最大の賭場　長崎ブルース　赤い制服（↓24日）☆植田ロマンス　華麗なる賭け　卒業（↓30日）

※【四倉】☆四倉国際　女賭博師さいころ化粧　博徒一代　血祭り不動（↓17日）

100円店

高校進学率がふえて、中卒の就職希望者が少なくなった。金の卵といわれるゆえん。そこで企業は高卒の就職希望者を採用しようと躍気になるが、これもダメ。採用条件のいい窓外から青田刈りされて、どんどん連れ去られる。困った挙句が中高齢者の、いわゆる潜在労働力の開拓である◆パートタイマーの採用もその一つ。いまから十五年まえ、東京八重洲口に開店したデパートがはじめて採用、朝夕の二班にわけて三時間ずつ勤務させた奥さん、お嬢さんの格好のアルバイトだった。二百五十人の定員に八千人が詰めたという◆そんな時代もあったのだが、近ごろは、パートタイマーも大部株が下がった。実際のはなし、一時間百円にならない。東京の相場は百五十円だ。といって、経済力がちがえばやむを得まいが、せめて百円くらいにすべきだろう。社員以上に働いても、給料を手にしたときのさみしさ、むなしさ、結局要領のいいパートタイマーにあげてしまう◆三十代まではガメツサもあるが、それ以上の年になると、働きに出るのを恥ずかしがる傾向がまだある。それと幼児がいるので働きたくても出られない婦人も少なくない。そこで託児施設をつくったり、通勤バスを走らせたり、健康保険や失業保険などの社会保障によって社員に準じた待遇で、パートを開拓しているわけだが、それに実質賃金も良くなれば確かに人材も集まろう◆国民総生産が世界3位、だが国民一人当たり所得21位、これは日本経済の潜在的可能性を現わしているもので、一人当たりの生産性がまだ低いこと。実際、西欧と比べて労働時間も長く、しかも低い食生活、低い賃金で、よく働くことを物語っているが、これからの中小企業は、もっと生産性を高めるため、大いに潜在労働力を開発すべきであろう。（龍人）

ご婚礼家具各種
勉強で評判の店
丸萬家具店
いわき信販チケット　ご利用ください
店舗／平・四町目電④6633
工場／平・白銀町電④6634

ご宴会・ご会合・ご家族づれでどうぞ！
中国菜館　鷹鳴春
・専用駐車場があります
平・才槌小路　電3－1388

色がついたり戻ったり！
光で自然に色の変化するレンズ
保谷サングレ
メガネのウチヤマ
いわき市小名浜銀座商店街
電②3663

ハカリは藤森　平・かじ町　電②二九六
理容　宮川理容所　平・中町（旧公会堂通り）電④三六五二
美容　宮川美容院
松村歯科医院　（宮川理容所二階）電④七〇八六

◉タクシーのご用命は
電・平（4）9291代
内郷タクシー

世界のベストセラー！
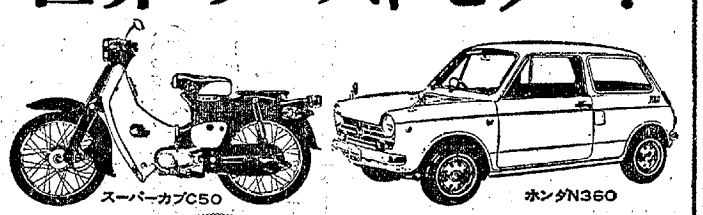

HONDA
★お求め・ご相談はホンダの<専門店、ショップ、販売店>へお気軽にどうぞ…
★四輪のサービスは全国ネットのホンダSFいわき工場が責任をもって実施しております
本田技研工業株式会社

越　フジコシ
日本の足は今なお十二歳？
ドイツ婦人はストッキングを平均三十足、アメリカは二十五足持っているそうですが、日本は十二足です。まだ十二歳というわけ？
厚木シームレスストッキング（九色）　九八円
〃　ファインフィットシームレスストッキング　一五〇円
〃　パピロンシームレスストッキング　一五〇円
〃　フリーサイズ（六色）
〃　パンティストッキング　三〇〇円
〃　（フーラン）　三〇〇円
〃　（プレーン）　三〇〇円
〃　（メッシュ柄）　三〇〇円
平店新館一階

運転者募集▽二十歳以上給二万五千以上将来営業マンを志す方面接随時▽平字鎌田町二二電④八五三八機和産業商会営業所から徒歩五分石川テント隣▽電（平）④五五一三

貸し家▽一戸建て、六畳四畳半▽小名浜・林崎恩道沿い常交場所＝平字鎌田町一五　▽連絡先＝電④三九九二

アパート▽六畳、三畳▽台所（三畳）▽場所＝いわき市平字佃町（NHK東わき）　▽連絡先＝電（平）④六二六〇

アパート▽六畳四畳半水道トイレふろ場あり▽場所＝平・赤井駅前▽連絡先＝ヒル電④二七一　ヨル電③三〇三三

貸し家▽二階八畳▽下四畳半▽ガス水道トイレ付き▽駐車も可▽平・才槌小路立体橋わき▽連絡＝電（平）③〇九五七

貸し家▽六畳二間四畳半▽台所トイレバス付き▽本町電尻字南坪6号国道交差点（一棟二戸建て）　姓名在社（4）

マンション（新築）入居者募集▽六畳、六畳、三畳、台所（六畳）＝茶たんす・換気扇つき▽げた箱、ガスふろ（タイル）、水洗トイレ（タイル）、ガレージ付き▽専用遊園地あり▽場所＝平字三台（片倉製糸東がわ）▽連絡先＝電（平）④六二六〇（加藤）

業務拡張のため
技術員募集
自動車電装品修理販売　東邦電装
小名浜字山の神北　電②五三五六・③四二六〇

社員募集
一、技能　経験不問、中卒（四十五歳ぐらいまで）三名
一、法令　福利厚生保険●各種保険加入●退職金制度あり
一、構造　指導員見習い　数名
経験者は高給優遇します　履歴書を郵送してください　面接日を通知します
◉委細面談、履歴書御持参ください
福島県平自動車学校
いわき市内郷御厩町川向　電③三七二三

Komatsu
女子社員募集
職種　一般事務一名
資格　高卒20歳まで
給与　当社規定により優遇
応募方法　履歴書（写真添付）ご持参のうえ6月23日午前10時までご来社ください
株式会社　小松製作所
いわき出張所
いわき市平字小太郎町3　電③2461

静かな環境です　いつでもご商談にご休息にご利用ください
・駐車場完備
旅館八光館
平字下の町四の八　電④三五八〇