夕刊 いわき民報
発行所
いわき市平字田町63
いわき民報社
振替口座（郡山）4028
本社（代）③1666～1668
小名浜支社 ②3560
常磐支局 2380
勿来支局 ②2903

地元就職へ 市長要請

来春中高生の定着運動

新産都市建設計画にそった企業誘致と既存企業の振興、絶対量の足りない若い労働力と減退を続ける人口問題と深刻な悩みを抱えたいわき市は、来春卒業する中高卒就職希望者四千四百四十一人（男二千三百六十八人、女二千七十三人）を対象に地元就職を一人でも増やそうと一大定着運動を展開することになり、近く市長名をもって市内の全中学、高校に協力を呼びかけたあと、学校訪問、就職希望者の企業視察、懇談会などを実施することになった。市が直接定着運動を行なうのはこれが初めて。

人口減、労働力不足の打開へ

いわき市内中学高校生の来春卒業予定者は、中学生が七千人（男三千五百六十五人、女三千四百三十五人）高校生が五千六百十九人（男二千九百四十四人、女二千六百七十五人）の合計一万二千六百十九人（男六千五百九人、女六千百十人）。このうち就職を希望するものは中学校が一四％の千十六人（男五百三十人、女四百八十六人）、高校生は六〇％の三千四百二十五人（男千八百三十八人、女千五百八十七人）で合計四千四百四十一人（男二千三百六十八人、女二千七十三人）で、〝金の卵〟といわれる中卒者の三倍以上が高校生で占めている。しかし中卒者の地元就職率（来春は六三％を予定）に比べると高校生の管外就職、つまり市外流出がめだって多く、この辺に地元就職を促進するウエートがかかる。

このほか進学、就職以外の家事手伝いなどが中卒予定者百九十人（男百一人、女八十九人）、高卒予定者四百五十二人（男百九十五人、女二百五十七人）の合計六百四十二人（男二百九十六人、女三百四十六人）もあって、この数も一種の潜在労働力、つまり開拓可能な要素を含んでいる。

いわき市は好間への進出が内定しているアルプスモートローラーが三百人の地元採用を、十条製紙勿来工場が五十人を、その他来春中高卒生に対する求人はすでに三倍を越しているが、現在来ている求人先は大半が市外といわれ、地元の求人申し込みはいつも遅く、ここにも改善すべき問題点が隠されている。

職安関係では早くから地元就職促進運動を起こして成果をあげているが、これは中卒者が対象。新産都市指定時点では労働力供給地区だったいわき市だが、今ではすっかり過疎地区となって企業誘致にも頭を悩ますほど。例年二百人近くを相双地区から労働力の提供を受けている。この四、五月には人口が三十三万人を割り、増える人口は赤ん坊ばかりとなって、たまりかねた市がこんどの直訴となったもの。すでに五月初めには教育長名をもって「地域振興と就職」について学校側の協力を求める通達が出されているが、こんどは市長名をもって六月早々全中学校、高校の校長と就職進路指導教諭に地元優先指導を依頼することになり、このあと各学校を訪問して担当者と話し合い、就職希望生たちに希望する企業視察を行なって雇用主側と懇談会を開くなど積極的に働きかけることになったもの。

永年21職員に大臣表彰

通産省が創設20周年記念

通商産業省では創設二十周年を記念して、二十年以上の永年勤続者に対し通産大臣が表彰したが、東京通産局平石炭支局では二十六日伝達式を行ない、次の二十一人に表彰状が渡された。

橋本安雄　三浦栄雄　大久保公二
鈴木俊夫　猪狩清春　川井　武夫
竹中敏雄　渡辺　昭　間宮寿久雄
佐藤忠一　矢欧　功　鈴木　文喜
山崎　剛　滝　昇一　鈴木　忠郎
西牧喜子　安沢和夫　宗像　節子
水竹ミチ　八巻　一　八巻キヨ子

44年度は一千万円の予算

小浜港の改築

いわき市小浜漁港の改築拡張工事は、七カ年の継続事業で四十二年来十億七千余万円を投じ国と県によって着工、四十四年度は一千万円の予算で着手し、四十八年度中に完成する。

現在は五、六トンの小型発動機船十六隻が沿岸漁業に携わっているが、漁港改築工事完成の暁は三、四十トンの発動機船が停泊し、曳網のトロール漁業に転換できると大きな期待が寄せられている。

一番危険な深夜鈍行

鉄道犯罪25％減ったが

平鉄道公安室はこのほど四十三年度の鉄道犯罪白書を発表した。これによると、昨年四月から、こと三月までの一年間は、盗犯予防のPRの徹底と警備の万全のため、盗犯はやや増加したが、暴行、傷害など粗暴犯が大幅に減少し、全般的に減少している。

発生件数は百十九件で、前年に比べると三五％の減少となっている。刑法犯では、スリ、置き引きなどの盗犯は、スリが二十九件増加しているが、置き引きは六十五件と十九件増加している。また暴行、傷害など粗暴犯は一件で、五件の減少。公務執行妨害は一件で、二件の減少となっている。器物き棄も六件で、十五件の減少。往来妨害は十一件で、これも十五件となっている。スリ、置き引きなどの盗犯は、一月の十七件、五月の十四件が目立っている。

またスリ、置き引きが多発する時間は午前零時から午前六時までと、午後零時から午後六時が集中されており、深夜は四十二件で最高。次いで日中の三十二件となっている。

列車別の被害発生状況をみると、スリ、置き引きは、普通列車が四十二件で、急行列車が三十八件で、普通列車の被害が目立っている。一日のうちで、深夜の普通列車は二十六件で、最も多く、これに次いで日中の急行列車が十三件となっている。

鉄道営業法違反は、前年同期の五百二十三件を三八％上回る八百三十七件となっている。そのうち不正乗車が百六十件で昨年と同数だが、四十一年度から見ると増加している。このため、同公安室では、各駅と協力して不正乗車の徹底的取り締まりを行なっているが、手口が功妙になり、定期券利用者、競輪場帰りの客が多い。これと同時に運転中の飛び乗り、飛び降りが二百十七件もあり、地内立ち入りも四百十八件と増加している。

功労者、精勤者など表彰

県消防協会支部幹部大会

県消防協会いわき支部幹部大会は、二十四日午前九時から磐城市民会館で、団長、副団長、分団長と副分団長その他六百人が出席してひらかれた。まず殉職消防団員に対して黙禱を捧げ、ついで支部長表彰に移り、佐藤鶴松支部長から既報の功労者二十九人、精勤者百十六人、永年勤続者百九十八人にそれぞれ表彰状が手渡された。

また田畑代議士、中田県議ら来賓祝辞などのあと、議事にはいり、①団員の報酬、諸手当などの統一（川前提出）②消防施設の整備事業強化（三和提出）③火災教訓資料の活用（内郷提出）④婦人消防隊育成助成金の交付（同）について討議①はばらばらな報酬、諸手当て額を統一あわせて引きあげる②は消防施設を強化する③は火災の資料をプリントにして消防団にながしてもらう④婦人消防隊に助成金を贈る。より関係機関にはたらきかけることに決め、大会宣言と決議文を採択して大会をとじた。

木材生産19％を増額

52年度まで 特別造林事業を計画

平営林署では今年度は三百七十九・一八㌶の造林を行なうことになったが、これは前年度実績に比べて十五・二四㌶少ない。しかし木材の生産計画では前年度より三千立方㍍多い五万六千立方㍍を予定しており、生産額では一九・二％増の一億九千二百万円を見込んでいる。

また今年度から五十二年度までの九カ年計画で、生産性の低い地域の天然林を伐採、生産性の高い樹種を植えつける森林資源充実特別事業を実施することになり、今年度は約四百町八茎銅山国有林十三・五七㌶で行ない、五十二年度までに百三十六㌶の造林を図ることにしているほか、今年度からポット苗増産の試験にはいる。

同署の今年度の造林計画によると、造林面積は前年度より十五・二四㌶少ない三百七十九・一八㌶で、樹種別ではスギ百六・九八㌶、二十八万七千六百本、ヒノキ七割余もふやした。またアカマツも二六％の増加となったが、スギが、品物が少なく、世の中が落ち着くにつれてその需要が増加しているため、昨年からヒノキの造林をはじめたが、今年度は昨年より五十八・六一㌶、十三万四千七百本、アカマツ二百十三・五九㌶、八十万九千九百本の計百二十三万二千二百本。とくにヒノキは日本古来から重宝がられて来た木材だが、品物が少なく、世の中が落ち着くにつれてその需要が増加しているため、昨年からヒノキの造林をはじめたが、今年度は昨年より七割余もふやした。またアカマツも二六％の増加となったが、スギは逆に八十六・一三㌶の減少となった。

アカマツの造林については一昨年から試験的に一年生のもの全造林しているが、二年生のものを植え付けた場合と比べて成育が良く、省力栽培にもなるところから、今年度は約四十㌶に十六万二千八百本を植え付けた。

今年度から森林資源充実特別事業を五十二年度まで行なうが、この事業は生産性の低い自然広葉樹を伐採、その跡地に生産性の高い針葉樹を植えようというものだが、対象面積は百三十六㌶で、今年度の場合は四倉町八茎銅山の十三・五七㌶が対象。約千四百立方㍍の自然広葉樹を伐採するという。

生産計画は針葉樹、広葉樹各二万八千立方㍍の計五万六千立方㍍で、前年度の針葉樹二万七千立方㍍、広葉樹二万六千立方㍍の計五万三千立方㍍に比べて三千立方㍍多く、生産額では前年度実績の一億六千百万円に比べて、一九・二％増の一億九千二百万円が見込まれている。

このほか今年度からポット造林（ポール紙のようなものでできた鉢に苗木を植え付けたもの）を試験的に行なう計画で、スギ九千本、ヒノキ七千五百本の計一万六千五百本を植え付ける予定。これが成功すれば慶関期を利用して造林できるため、労働力配分にも役立つものと待期されている。

旅は安心して
泊まれるお宿
（旅館賠償責任保険加入）
日本交通公社協定旅館
日本観光旅館連盟会員
旅館 甲陽館
いわき市平駅前
平③3181代

帽子の店
エンドー
平④3028③3915

カリブダイヤ
宝石分割払いのお知らせ
ネモトでは宝石がお求めやすいように宝石の分割払いの方法をおすすめします
日本チクタクチェーン
ネモト
いわき市平・二町目TEL・③2607
サービスセンターTEL・④7567

天気予報

玉半提供 ④五〇三一

【今夜】東よりの風、曇り時々雨
【あす】東のち北よりの風、曇りではじめ雨が残るが、のち晴れ。
【海上】今夜、あすとも多少波がある。

あすの暦
5月28日（水）
旧暦4月13日
六曜 仏滅
日出 4・20
日入 18・46
月出 15・06
月入 1・43
満潮 0・43 14・10
干潮 7・41 19・24

才言

▼…地元就職はしたいが、賃金安ければげられる。そこが問題。環境のよい職場づくりに力を。

▼…〝酒のみ運転はしません〟小学児童作文に返事、要は実践にあり。いつわるなオトナたち。

▼…このところ冷え込む。田植えも苦痛だが、夏場低温で米とれぬのが心配。

ファイン・カーニバル
注文紳士服特別おあつらえ承り会
FINE CANIVAL
いわきテーラーズクラブが自信をもって贈る
豪華プレゼント付　ボーナス予約特別セール!!
豊富な柄に入念な仕立、まねのできない奉仕価格……と3拍子そろったファインカーニバルにはおまけに3つのすてきなプレゼントがあります。
プレゼント
1 ご来場の方にはもれなく記念品をさしあげます。
2 会場に茶席を設けました。
3 期間中背広上下またはコートをご注文の方には、牛皮製高級紳士靴をさしあげます。あなたのセンスでお選び下さい。
■とき　5月31日（土）6月1日（日）6月2日（月）
午前9時より午後5時まで
■ところ　平市民会館
お支払いは
夏と冬のボーナス払いでもOK!!
会場で係員にお気軽にご相談ください
■高級注文紳士服　（豪華プレゼント付き）
★奉仕品コーナー　（毎日先着50名さま限り）
背広上下　（仮縫い付き・お仕立て上がり）　¥19,800
（市価¥25,000～¥27,000注文紳士服を特別奉仕）
■高級婦人服地　（スーツ地1着分¥1,200から）
●2,000点展示の服地を市価の30％～40％引きで特別提供
いわきテーラーズクラブ
協賛＝靴のカルダン
■大貝洋服店　平・鎌田町　TEL④七六七二・八八四五
■大平テーラー　平・堂ノ前　TEL④三九七二
■高野洋服店　平・南町　TEL④四四六〇
■テーラー高島屋　平・中町　TEL④六八三七・七〇五九

短打、連系プレー実る

持ち前の闘志に期待

高校野球選手権 各校ナインを打診 ⑤

勿来高

昨年のレギュラー十人がごっそりと抜けたため、例年よりスケールが小さくなったのはやむを得ない。ことしは勝運に恵まれず、成績はあまりかんばしくないが、しだいに練習に熱のはいって来たのは大きな進歩だ。今後の課題としては、持ち前の闘志をさらに生かすことだろう。技術的には、短打法と連系プレーの習得が上げられよう。

【投手陣】エース石川を柱に、リリーフに左の小野が控えている。石川は、変化球の制球力を次第に完服。打者とのかけひきが出来るようになったのは何んといっても大きな強味だ。小野はカーブが武器だが、ピッチングが単調なためつけ込まれるスキがある。だが捕手のリードによっては絶妙のコントロールを見せる。

【打撃陣】上位打線では、一番堀、三番星の打棒が光る。出塁率もよく唯一のチャンスメーカーとなっている。下位打線は、もう一つ力強さに欠けるところがあり、たびたび絶好機をのがしてしまうこともある。星、石川、布施と続くクリーンアップでは四番石川が最も安定感がある。五番布施と並らんで素直な打法だが、左右に打ち分けるうまさを持っている。全体的にはゆさぶりのある変化球に弱く、これが今後の課題である。

【守備陣】内外野を通して守備の中心は、遊撃星の軽快なフットワークである。一塁小野も堅実な守備を見せる。外野ではチーム随一の俊足、左翼堀ががっちりと引き締め、まず無難である。

部長　横山　滋
監督　石綿　吉嗣
左　堀　行夫③
二　小泉　公男③
遊◉星　健③
投　石川　智③
中　布施　利夫②
三　小松　義和②
捕　番内　正義②
右　松川　裕一②
一　小野　和好②
補　山野辺　宝②
〃　渡辺　秀治②
〃　安部　宏規②
〃　武藤　勝②
〃　格浦　公一②
〃　鈴木　正二①
〃　小松　孝雄①
〃　斎藤　文宏①
◉印は主将

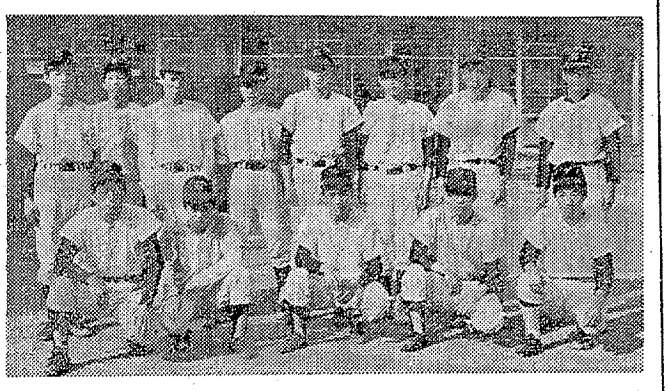

前左から番内　石川　星　堀　小泉　後左から小野　松浦
小松　武藤　布施　安部　山野辺　渡辺の各選手

"うわーッでっかいなあー"

招かれた福島園児　ハワイアンに驚く

【既報】"うわーっ、でっかいなあ"須賀川市森宿の児童福祉施設、県立福島学園の児童たち百人が、二十三日午前十時半過ぎ、いわき市内郷内町金坂の会社社長馬目太久さん(㊐)に招かれて常磐ハワイアンセンターにやってきた。貸し切りバス二台に分乗、安藤正尚園長に引率されてきた児童らは浜児童相談所の大平次長らの出迎えを受けて二階大広間で休憩、お菓子やバナナをたいらげたあと持参のおにぎりをほおばった。

同学園の児童は小学校四年から中学校三年生まで、午後からは海水着に着かえてプールにザンブリとび込んだり、日本一大きい岩ぶろや植物園などで楽しいひとときを過ごした。ハワイアンセンターでも同学園の児童のために午後零時半からのショーは同センター専属バンドが童謡を主に演奏、関係者をよろこばせた。児童たちは午後三時まで夢にまで見たハワイアンセンターを心ゆくまで見学、"とてもすばらしかった""帰ったらおっそくかあちゃんに手紙を出す"と大よろこびだった。

【二階大広間でおにぎりをほおばる児童たち】

なお児童らはハワイアンセンターにくる前に浜児童相談所を訪れた。平支所前で羽柴所長や吉田市社会福祉事務所長があいさつ、児童代表生江令幸君(二)が、招待主の馬目さんに"おじさんありがとう"とお礼のことばをのべ、安藤園長が感謝状を贈った。

福島学園安藤園長の話＝けさ七時半に出発したのですが、昨夜は子どもたちはうれしくて寝られなかったようです。いぜんからハワイアンセンターに一度来たいというのが子どもたちの願いでした。馬目さんのご行為には感謝しています。

四倉小で会津へ修学旅行

四倉小学校六年生二百四十人の修学旅行は三十日行なう。市校長会の話し合いで東京方面行きは止めることになり本年は会津若松行き、バス五台で野口記念館、猪苗代湖、鶴ケ城、飯盛山を見学して即日帰町。

市況

魚類

（二十六日午後一―二十七日正午）
二十七日の小名浜港は、海上がシケたため水揚げが僅少。
【小名浜港】定置網船一隻　小舟二十隻
▼ブリ　四㌔　四二〇―四〇〇
▼タイ　百㌔　一三五〇―八〇〇
▼ヤマモ　五千㌔　六▼イシモチ五百㌔　三〇〇―一五〇▼カイヤキ四百コ　一五〇―一二〇（コ）
【江名、中之作港】水揚げなし

野菜

▼ホウレン草　四〇―一五（束）
▼菜類　一五―八（〃）
▼カブ　三〇―五（〃）
▼ニンジン　五五―一五（〃）
▼ゴボウ　一〇〇―三五（〃）
▼大根　五五―三五（〃）
▼ネギ　五〇―一〇（〃）
▼玉ネギ　三〇―一〇（〃）
▼キュウリ　二〇〇―五〇（〃）
▼ナス　二七五（〃）
▼タマナ　五五―二五（〃）
▼サツマイモ　七五―六〇（〃）
▼バレイショ　八〇―二五（〃）
▼サヤ豆　三三〇―二五〇（〃）
▼ビース　三〇〇―二六〇（〃）
▼トマト　一四〇―一〇〇（〃）
▼タケノコ　一四〇―四〇（〃）
▼ニラ　二〇―一五（束）
▼ピーマン　二五（㌔）
▼モヤシ　三〇（〃）
▼シイタケ七〇〇―三五〇（〃）
▼根ショウガ一五〇―一〇〇（〃）
▼春菊　一五―一〇（束）
▼ミョウガ　二〇―五（〃）
▼葉タマ　一五―一〇（〃）
▼レタス　四五―二〇（コ）
▼玉子　一二―八（コ）

果物

▼リンゴ　六〇―四五（㌔）
▼イチゴ　七〇―一五（カップ）
▼バナナ　一二〇―一〇〇（㌔）
（丸平青果市場調べ）

あすの予報

▽磐城地区＝（8時半～14時）小名浜岡小名。

ご婚礼・ご宴会・お泊まりは
割烹旅館　三陽荘へ
ガレージ完備
・女中さんを募集してます
いわき市平字菱川町1の7　電③2578

カメラ月販（東京）チェーン店
カメラ・DPE
カラープリント
カメラ月販
平・中町ーTEL（4）7557

週刊女性がカーディガンを？
エエ、作ったのです。原糸メーカーのエクスランと組んで夏向きの涼しい風合いをねらいましたがこれが大当たりに当たったわけです
週刊女性婦人カーディガン（アクリル一〇〇％）九八〇円
週刊女性婦人プルオーバーセーター（アクリル一〇〇％）七八〇円
婦人プリントカーディガン（アクリル一〇〇％）九八〇円～一二八〇円
婦人中年向きカーディガン一九八〇円
越　フジコシ
平店新館一階

土地建て物のご相談は
福島不動産商会
平・中町（旧公会堂）電④七六一六

あみものの内職はナニワスーパーで
新型　三日～七日で覚えられます　孫の代まで使えます
模様完全自動　サマースーツ・コートに最適
平・紺屋町　電④二四八九　宮崎商事

すし　天ぷら　冷やむぎ
ざるそば　冷やし中華
御食事処　いおり
内郷御厩町上宿　電⑥二七四一

退社通知
弊社において長らく理容部を総括しておりました水野谷芳美は都合により四月二十四日限り退社いたしました
なお弊社店員西山加津江、篠崎力夫も四月三十日付けで退社いたしました
今後一切当社とは関係ありませんのでお知らせいたします
資生堂チェーンストア
くすり　理容器具　美容材料
マルヨシ
平・旧公会堂通り電④6771

品格をおくる
銘菓　平城
¥200　¥300　¥500
あさ川
いわき市平字四町目電④5755

26日オープンしました！
◉キー・BOX会員募集（入会金¥100）
◉開店3日間記念品進呈
◉日曜日を除く毎日エレクトーン演奏
◉営業時間PM5:00～PM12:00
≪グランドコンパ・エリートの店≫
コンパ　タッチ
いわき市平・西銀座街通り（旧レストランカイカ）
TEL・④7684　④5467

理・美容師の試験合格者

学科

ことし第一回の理、美容師学科試験合格者が二十三日、発表された。平会場の合格者はつぎの理容六十一人、美容百三十四人で実地試験は六月二、三の両日、平字田町の平高等理美容学院、平字堂根町のいわき理美容専門学校で行なわれる。

◇理容＝引地和雄　佐藤清美　笹山襄行　武田幸子　川崎美登里　大野智子　鈴木孝子　守口勝枝　矢代暁人　本田知恵子　金成連　佐内光枝　佐竹八雪子　斎藤英子　松本清　矢吹晴子　芳賀月代　北郷正夫　佐藤キヌ江　渡辺茂　中村千恵子　志賀タイ子　伊藤寿子　小林昭子　棚辺千恵子　中柴静江　佐藤和子　大河内裏美　中田政寿　仲野ノブ子　佐々木翠子　北村辰雄　橋本友子　松本紀美子　池田市子　木村トキ子　石川一二三　高崎晴雄　菅島弘子　酒井三枝子　佐藤幸子　武田隆子　佐藤とし子　鈴木英治　金成静子　方波見恵子　井坂英敏　国井スヤ子　栗原キミヨ　安井令子　鷹谷ノブ子　大竹寛代子　中野京子　小野美恵子　高宮あき子　佐藤晴美　佐藤正一　中川西茂　内藤久　大野英子

◇美容＝三瓶愛子　三森美奈子　遠藤智子　横田長子　郡司いつ子　大谷京子　木田亮子　大原勝司　伊藤寿枝　櫛田康子　近沢登美子　坂本順子　矢稲タミ子　小野とよ子　荒井義一　菅野美恵子　小桧山和枝　幾条四郎　赤津智恵　渡辺サチ子　武藤悦子　坂田あや子　佐々木悦子　吉田定子　脇本容子　丹伊田信子　高木信　鯨岡信子　安斎美智子　港君江　蛭田澄子　鈴木マサヨ　高橋幸子　高山洋子　蛭田くによ　橋本光代　高萩彦子　岩渡佐乃子　茂野節子　猪狩あゆみ　芳賀文子　鈴木朔子　河辺球子　大竹米子　芳賀君江　萩野さち子　奥井郁子　安島美智子　滝沢晴美　馬目イネ子　白土ヤス子　松沢節子　猪狩敏子　志賀千代子　高塚ふくえ　石川とし　小田倉陽子　安達ヒトミ　加藤文子　安部信子　加藤ひさ江　木村宗夫　小室新一　五十嵐ミツエ　鈴木清子　高橋良子　関根澄子　奥村房江　遠藤祐子　村上みつ子　安斎彰子　根本真代　只野めぐみ　日沼智子　狩野京子　長谷川みち子　上村静子　稲葉由子　遠藤ひろ子　蛭田恵子　佐藤幸子　柴崎百合子　先崎恭子　佐藤常美子　佐々木久枝　末永京子　鈴木スミ子　能沢ミヨ子　桑名和子　根本ミチ子　佐藤タミ子　高橋京子　青田菊江　緑川とし子　柴崎京子　谷岡和子　深谷けい子　坂本信子　笹谷恵子　木村きさ子　遠藤幸子　千葉洋子　片川友子　西洋子　草野鶴代　鈴木幸子　近藤悦子　佐藤美都子　渡辺みね子　石井静子　林瑛利子　田子ちわ子　田子治子　引地敬子　吉田柳子　山田信子　渡辺礼子　鈴木美代子　斎藤信恵　松本仲子　植木チカ子　坂本春美　佐藤知子　遠藤タマ子　小松澄枝　佐藤久仁子　国分のり子　加藤恵子　添田シゲ子　松本みつい　佐藤裕子　今野テル子　大内ミニ子

農村へ結婚、志望者が60%に

花嫁教室生を追跡調査

いわき農業改良普及所では、農村の花嫁を養成しようと、四十三年度は勿来、三和両出張所管内で花嫁教室を開き、八十五人が受講したが、これら修了生の追跡調査を行なった結果、十八人（約二割）がすでに農家に嫁ぎ、農家以外に嫁いだ者二人がいることがわかった。また未婚者六十五人のうち、農家に嫁ぐ意志のある者は半分以上の三十六人で、すでに農家に嫁いだ者を加えると六十三人となり、全体の六割以上になる。

農村地帯の若い労働力は、年々都市へ流出する者が多く、農村地帯はますます人手不足に悩まされ、農業後継者の養成が農業振興上の大きな問題点となっている。また農村の花嫁対策も大きな悩みの一つだが、同普及所では初めて花嫁教室修了生の追跡調査を行なったところ、約六割が農家に嫁ぎ、または嫁ぐ意志があることがわかった。しかし地区別では三和出張所管内は山村地帯だけに六六％と高く、勿来地区は都市近郊農村のためか五七％と低い。地区別調査結果は次のとおり。

▽三和地区＝二十五歳未満の未婚者五十七人が受講、修了したが、すでに結婚した者は十八人（三一・六％）もいた。このうち農家に嫁いだ者は十六人。未婚者三十九人のうち現在農業に従事している者は二十六人だけで、農家に嫁ぐ意志のある者は二十二人。農家以外というものは六人、どちらとも決めていない者が十一人いる。

▽勿来地区＝二十八人が修了し、すでに嫁いだ者はわずか二人だけ。いずれも農家に嫁いでいる。未婚者二十六人のうち、現に農業に従事している者は二十一人いるが、農家に嫁ぐ意志のある者は十四人。また農業以外に従事している者は五人だが、農家以外のところに嫁ぎたいと意志を表示している者が二人おり、どちらともつかない者は十人いることがわかった。

人物描

樫村富三郎氏

下三坂小校長

かしむらとみさぶろう

四十年四月、好間第一小で教頭に就任し、産炭地の教育とくに生活指導、安全教育に専念、児童の非行防止、学校内外の安全生活を確保するのに苦労したが、学校の特殊性を生かした教育には自信がある。

「当校は地理的には一応辺地だが、教育の中味までが辺地であってはならないと思う。学力の充実、学校環境の整備、情操教育の充実を重点に、十人の教職員とともに、教育の実践にあたるつもりです」と情熱をかたむける。

大正十一年赤井に生まれた昭和十四年磐中を卒業、福島師範学校二部に進み、卒業と同時に大浦小に勤務、ここで教職員のスタートを切った。以後川前小、赤井小と転勤し、三十八年四月好間一小に転出してここで教頭に就任し先の教職員異動で下三坂小の校長に栄転した―これが略歴。

『これからの教育のあり方は、児童をあまやかさないこと。つまり厳しいしつけ、訓練が必要なわけだが、下三坂の学校の特殊性もそこを生かしたい』。児童、父兄は郷土心、愛校心は他校に見られないほど強い。これをよく生かし、厳しいしつけ、訓練を通してたくましく育成することが、新任校長に課せられた使命だ。また老朽した校舎と施設の維持管理もむずかしいが、持ち前の情熱で善処して行くものと期待が寄せられている。

これといった趣味はないが農家生まれのため、日曜日に野良に出て汗を流すのも、楽しみの一つ。家子夫人（三七）との間に三女。長女映子さん（一七）は東京農大農学部二年生、二女眞美さん（一五）は磐女一年生、三女恵美さん（一三）は小学校二年。住所はいわき市三和町下三坂の同校長住宅。47歳

（前好間第一小学校教頭）

税務問答

申告の誤り

修正か更正で

【問い】確定申告書の記載内容に誤りがあることを、申告期限後に発見した場合、どうすればよいでしょうか

（平・I・S生）

【答え】確定申告をしたあとで、申告もれとなっていた所得があることに気付いたり、確定申告書に扶養控除などの記載もれがあることを発見した場合には、次のような方法によって、「修正申告書」か「更正の請求書」を提出することができます。

具体的に申し上げますと、

▽修正申告ができる場合

確定申告をしたあとで、申告もれとなっていた所得があったり、計算誤りがあったために、①納付すべき税額が増えるような場合②純損失の金額を多く申告したような場合③還付を受ける金額が多かったような場合には、修正申告によって前の申告を訂正することができます。訂正できる期限は前の申告について更正の処分があるまでは、いつでも提出することができます。

▽更正の請求ができる場合

確定申告をしたあとで申告した所得金額が、誤って多かったり計算誤りがあったために①納付すべき税額が多かったような場合②純損失、繰り越し損失、雑損失の金額が少なかった場合③還付を受ける金額が少なかったような場合には、確定申告期限から二カ月以内に限り、前の申告の訂正をするために、減額の「更正請求書」を提出することができます。

要約すると、税金を納め過ぎたような場合には更正の請求となり、納め足りない場合には修正申告により、前の申告額を訂正していただくことになります。

なお、用紙などについては、税務署所得税関係の窓口に備え付けてありますのでご利用下さい。

（いわき税務署　所得税第一課）

商工らん

▽矢内電機でビック＝平字長橋町矢内電機では十二月三十日までビックプレゼントセール。

明治百年　いわきの人脈

文　荒川禎三

（374）

酒井義孝（磐城郡）

酒井義孝は草野村泉崎四十七番地、嘉永四年（一八五一）に生まれた。旧等圏藩士である。明治元年は彼十七歳の血気であった。戊辰の戦いを、五体でじかに味わった組である。明治十五年の福島事件には、弟の酒井文雄が参加した。文雄は事件当時愛知県知谷市に亡命した。

さて、義孝は明治三十年の納税高をみると、農業収入、地租金二十八円余となっている。税額からいうと、大字泉崎では醤油屋の渡辺彦重、農業の渡辺富重兄弟が上回った。しかし二十八円の地租金を納めたのは、草野村全体でも数えるほどであった。

明治の磐女生

当時義孝は村長をしていた。

記録によると、日清戦争の石城郡全体の従軍者は、四百六十九人（戦病没者五十五人）である。その中で光彩を放ったのが、赤十字社（明治十年佐野常民ら博愛社の名で発足、のち日本赤十字社と改称）看護婦として、横山モト、秋間キヨ、小林ミネ、三女性の名がのっていた。土族没落の明治悲話が連想される。

あな勇ましや　文明の
母という名を　負い持ちて
いとねんごろに　看護する
心のいろは　赤十字

そのけなげな婦人たちの先頭にたって、さっそうと仙台予備病院に向かったのが酒井国三郎であった。平字南町酒井医院の祖である。

酒井国三郎は、明治、大正、昭和前期の磐中校医であった。福島市の県庁構内紅葉山武徳殿で、県下中等学校武道大会が開催されたときだ。磐中柔道部村上選手が、道場にはねとばされて悶絶した。意識不明のまま三昼夜、酒井はその村上につきっきりで看護した。意識快復後、南町の病院に移し、三年余も治療に当たった。村上の家庭が豊かでなかったので、県下各中等校や、磐中在校職員生徒の見舞い金で治療費にあてた。県議会の問題にもとりあげられた。空前の大事故であったのである。

酒井は医業を越えて、親身の施療三年余。その間、桐谷校長、柔道担任の平賀仙三郎教諭は、雨の日も風の日も病床に日参した。その熱意が届いてか、奇蹟的に全快、磐中を卒業して社会人に出て行った。学校は酒井の労に記念品をおくって長く表彰した。そうした美談の主人公である。

もっと朗らかなことは塩湯治十ケ条である。

カレンダー・うちわ・広告マッチ
タオル・割りばし及び袋
各種記念品
贈答用品のデパート
嘉見家
いわき市平字大町 電④5469

都会的なセンスあふれるふんいき…
【営業時間】
喫茶→AM9：00→PM 5：00
洋酒→PM5：00→PM12：00
洋酒・喫茶
シャンテイ
平・三町目（王将階上）　電4－3063

ご婚礼家具セット
割り引き中
丸大家具センター
平・十五町目平警察署前　電④8906

強力冷気流で健康冷房
ナショナルルームクーラー
NATIONAL
住宅設備機器工事専門店
合資会社 大塚アンプル
平字正内町32

外科　神経科　胃腸科
産婦人科　内科
国入院応相談
北山医院
院長　北山和也
副院長　北山哲也
いわき市平北白土字東原前
電③－3531
（平スポーツセンター前）

その気になって
うなぎを食べよう！
新味の魚清
電（4）2633

整形外科
外科
内科
金成医院
いわき市平字鎌田町 電④五四一六
金成桂一

うなぎ
季節料理
割烹
紫
平・新田町
電④4063 7525

建築材
銘木・新建材
総合センター
床柱
とこばしら
協栄木材株式会社
いわき市平字紺屋町40
TEL．本社④2460
工場④2235

佐藤産婦人科医院
▽入院応相談
いわき市平字大町（NHK向）
院長　佐藤玲
電④二七三五

モダンバレエ研究生募集
研究所と日時▽常磐市民会館　日曜　前九・三〇～二・〇〇
▽平たかつき保育園　日曜　後二・三〇～五・〇〇
▽連絡先＝電（常磐）二三八〇　所長　横山慶子

随想

お菓子に縁のある方言

◇…高木稲水

おしょうゆで芋や大根などを煮染めたものを、この地方では「にがし」あるいは〝お〟をつけて「おにがし」といっている。「にしめ」は国語の辞典にでておるが「にがし」は東條操の全国方言事典にもでていない。この「にがし」という方言は、どう考えても「苦し」という形容詞とは考えられないから「煮菓子」が語源ではなかろうかと思う。

私はこの土地の百姓家に生まれたのであるが、私の育ったころの農家では平常お客にだすお茶菓子は大根、茎ッ漬、ナスべ、キュウリなどの四季折り折りのつけ物で、改まった上客にはとっておきの白砂糖と梅干しであった。ふだんの料理には自家製の味噌を用いて、しょうゆはご祝儀かじゃんぼん（お雑式）の時でもなければ用いなかった。しょうゆの豆腐汁というとお客様用であった。味噌で煮たかぼちゃやその他がお茶菓子として通用しておったこともあえて珍しくはなかった。従ってしょうゆで煮た「おにしめ」が「にがし（煮菓子）」として立派な資格を持っていたと推論してもよいではないかと思う。

それにこのことばに関連した「こがし（粉菓子）」ということばがある。「こがし」は大月の新しい麦の収穫されたころのたべもので、麦を炒って石臼でひいて粉にし、これに砂糖をませてつくる。香ばしいにおいがたってまいものであった。国語の辞典には「むぎこがし」としてでておる。「こうせん（香煎）」ともいうので平凡社の世界大百科事典をひいて見たら、『こうせん＝香味を賞する飲料で、ことに夏向きに賞用される。一般には炒米又は炒麦を臼でひいて粉末にしたこがしを用いた塩又は砂糖その他みかん、山椒などの香の好いものを加えて湯水をさし、好みの濃さにしてかきまわして飲用する。粉末そのままを用いる時も香煎という（木山荻花）』とでておる。

私ども百姓家では、こんな手のこんだことはできないから、もっぱら粉末そのままのものを食べておった。米を炒ったものだの、飲料とするものだのは知らなかった。東條操の全国方言事典に『こがし＝粉菓子の意、上野あるいは越前（物類称呼）』とでておるから、このことばは「粉菓子」と断定してさしつかえなさそうである。

一般には炒るから「こがす」という動詞の連用形の名詞化と考えられておることが多いように思う。

元来お菓子は現在砂糖に縁が深いもののように思われておるが、砂糖のなかった徳川時代前は〝果子〟と書いて「くだもの」をさしておったといわれておる。水菓子といって「くだもの」を意味したことばは大正時代あたりまでは、一般に通用しておった。「煮菓子」「粉菓子」ということばがあってもおかしくないわけである。

今一つお菓子に縁のあることばに「ぜんびんもち」というのがある。小豆汁に餅をいれたものである。ずいぶん変わった方言で一体語源はなんだろうと考えていたら、広辞苑の中に「げんびん」という餅菓子の名前がでて来た。〝巻餅〟と漢字で書き「びん」は餅の唐音と説明してある。なるほど桧月堂に「平餅」というお菓子がある。すると「ぜんびんもち」の〝もち〟は重複しておるわけである。高木誠一さんの書いたものに「かきぜんびん」ということばがでておる。砂糖のかわりに生柿をいれてつくったものだそうである。「びん」が餅だとすると「ぜん」は当然「ぜんざいもち」に関係がある。

小学館の日本百科事典の「ぜんざい」を引いてみたら『つぶしあんの濃厚なしるこで中身に餅の他栗の含め煮を用いる。出雲でじんざいもち（神在餅）といってアズキ汁の中に餅をいれて神様に供えたことから転化したものといわれている』と書いてある。「じんざいもち」については物集高見の広文庫に『和訓栞（わくんかん）に江戸にてじざいもち（自在餅）』とある。自在餅がきびわるいを「きんびゃわりい」と方言でいっているように発音便の〝ん〟がはいって「じんざいもち」となったという説をたてておるわけである。

大槻文彦の大言海の「じんざいもち」には『善哉餅の転か、餅に赤小豆の餡をつけたもの、あんころもちの大きいもの』とある。さらに大言海には「ぜんびんも出ており『粱餅、しるこもちの一名、粱餅と書くよし、加賀にて』とある。しるこの一名とあるので平凡社の世界大百科事典の「しるこ」を引いてみたら『あんこを溶でとかした飲物菓子、江戸末期の駄菓子として発生した。茶亭（今の喫茶店）でアズキ（こしあん）を溶でとかし、椀にも塩味としてシソの実の塩づけなどを小皿にもり、膳にのせてだしこれを御膳じること称し、お茶がわりに飲んで喜んだ。田舎じるというのはこれをまねて餅を多くし、餡を少なくしたものでその餡もつぶしあんであった（要約）』とある。

「ぜんざい」については小豆汁に餅を入れたものを一休和尚が食べて「善哉」といったのに基づくと説く人もある。今の濃厚なあん（こしあん）を用いたものではなかった。つぶしあん（方言・おにあん）を用いたものである。要するに「ぜんざい」「じんざい」「ぜんびん」三者は同一系統のものであることは明らかである。「ぜんびん」は大言海に『餅に赤小豆をつけたもの』という説明があるのを見ると、粱餅と漢字を当てるのが妥当であるように思われる。とにかく中国風の「ぜんびん」という方言が生きているのはおもしろいことだと思う。

（筆者・高木医院事務長）

『化石のはなし』

畑井教授の講演

＜8＞

将来、盲腸は無くなってしまう

次に毛について考えてみると、先ほどお話しましたように、一般に毛が多いほど下等で、少ないほど進化しているということがいえます。つまり、毛は次第に必要がなくなってきているのです。

ところで、毛がなくなる直前には、人間の毛は非常に細くなり、また量的にも非常に少なくなるだろうといわれています。

つまり、こうした考え方からいうと、今はげている人は、もっと年をとっても相変わらずはげだということになるわけですね。

それから、頭の方はどうかというと、これは先ほどお話したように、九十度～百度の顔面角をもつギリシャ、ローマの彫刻が理想的なのですから、将来人間の頭の形は、ちょうどピンポンの球のような球形に近くなるだろうといわれています。その場合、脳の量は、今の人間が大体一三五〇ccであるのに対して、およそ一七三五ccにふえることになります。

これはつまり、球形からなる量がよけいはいるということです。頭が大きくなると顔面角が大きくなるわけですが、さらに角度を大きくするためには、あごを縮めることが必要です。またあごを縮めるためには、今ある歯の本数を減らさなければなりませんが、このことは大して考えにくいことではないと思うのです。

たとえば、智慧歯とか親知らずとかは、生える人もあればはえない人もあるし、また、はえても虫歯になりやすく、物をかむには役に立たないのです。こういう不必要なものは、いずれは退化してなくなるはずです。こういうぐあいにして、今ある三十二本の歯がまず二十六本に減り、それだけあごが縮まるわけです。こうして頭は丸くなり、脳の容積はふえてゆくというわけです。

一方、背はしだいに高くなる傾向があります。身近な例をとりますと、農家はその両親よりはるかに大きくなり、長男よりは二男の方が大きくなるというのが普通です。このことは明らかに大きくなる傾向のあることを示しています。

体が大きくなるのと一緒に、いろいろな部分に変化が起こるのは当然のことです。人は年をとってくると、内臓の病気にかかりやすくなります。胃が悪いとか、腸が下がったとか、どこが悪い、あそこが悪いということがずい分あるのです。これは要するに、内臓に対して背骨が長すぎることに原因があるのです。いいかえれば、内臓が下がり気味になっているということです。こういう風になるんでいるのはどうしたって、不自然ですから将来は背骨の長さが縮まってゆくものと予想されます。

背骨の縮まり方としては、二つ～三つの骨がくっついて一つになるということが考えられますが、そうなれば下がり気味だった内臓はうまく縮まり、寿命もびることでしょう。

一方、脚の方は、次第に長くなり、背丈は平均四センチくらい伸びることになります。背骨が縮まり、脚が伸びるということは、若い女性方にとっては嬉しいことでしょうね。こうして長さが縮まれば、背骨は現在に比べてはるかに強くなります。

また、盲腸は、人間が母親の胎内にあるうちは必要なものなのですが、生まれてしまえばこの上なく邪魔なものです。これもまた将来はずっと小さくなるか、あるいはなくなってしまうだろうといわれています。その他いろいろな点で変わってくるだろうと予想されます。たとえば、脳の力ということについていえば、まず第一に、速度に対する感覚が変わる。人間は速度に対して非常に敏感になるだろうといわれています。

★　★

平ひとばえ会

五月句会

虹立ちて夜空の蒼き雲過ぐる　熊谷とほる
水明りして山裾の苗代田　黒井はるみ
睦麦るや卯の花くだしにみのつけず　みちのくの遠浦の湖に春惜しむ　佐藤伊津女
思い切りブランク振りて春惜しむ　綿引伊佐夫
行く春や遊び呆けし子等野辺に　綿引欣吾
夜の冷えに触れつつ開けり初蛙　伊藤寛砂雀
錦鯉春昼遊をなせりけり　木田茂堂
憤春の旅を重ねて船泊り
娘と歩くこともたまさか春惜しむ　綿引伊佐夫
老の身に職場明るく更衣　竹林芳雄
鉄路行く田植の女の腰まげて
休日を一人花塊に種を蒔く　飯田癸月
庭に水打って句会の客設け
食堂車海やま流れ春惜しむ　松本詩葉子
水たまりよけて歩きて春惜しむ　渡辺武門
種を播く差し足力入りたり
苗代や女の性をもて守る
夕蛙闇に喚び入る児の重み　青木蒼山
憤春の旅の終りのビヂを剖る
代掻きの水輪は畦を打ち越して　三浦子風
苗代の水の磐梯さかしまに
畷地の奥訪ねあぐねし五月闇　国玉碧笑
梨咲くと海の風ぐ日の殖ゆるなり
出稼ぎへ苗代の伸び知らせやる　（碧笑）

【後記】五月十七日夜、綿引伊佐夫居をお借りして例会を開いた。五月は各人行事が多くて昼の吟行をもつことが出来なく、のびのびになっていた。夕刻雨の中に見事な虹が二筋にかかり、庭の美しい若葉を一層引き立てて見せるころ皆虹を仰ぎながらやって来た雨の夜の集まりには珍しく十三人、投句を合わせて十五人、なかなかの佳句も続出した。吟行をもたない夜の集まりも時折りやって見てもいいなと思ったことである。（碧笑）

水石

釣人は「フナにはじまり、フナに終る」という。水石人は「山にはじまり山におわる」という。水石人は「〝山恋い〟」を口にする。世界に同じ石はひとつもなく、千差万別。その中から選別するとは観音掌上の悟空である。それにつけても、この末統海岸自採の山形石は、山恋いの悲情をうのらせ、懐しさを押え切れなくする。泉崎京塚の窓石猪狩仁三氏蔵。

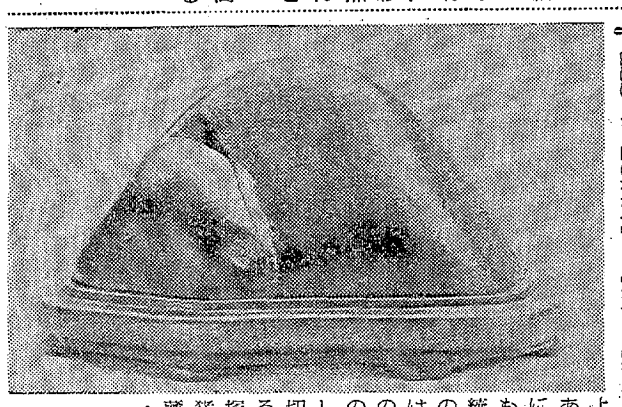

（おわり）

平一中で交通教室　平一中（西淡三校長）は二十七日午後一時半から交通教室を開いた。

平二小で地区対抗球技大会　いわき市立平二小学区内の男子ソフト、女子バレー地区対抗試合は六月七日午後一時から同校校庭と体育館で開く。五大字、城山、鉄南、西部、東部、職員の六チームのトーナメント式対戦。

スタンド
サン・レモ
◉女子従業員募集◉
平・田町よし川ストリート　TEL・③1797

サンショウル冷凍冷蔵庫
ただ今特売中！
現金・月賦ご相談に応じます
☆いわき信販チケットをご利用ください
木田電気商会
平・銀座通りかど　電④4008

季節料理
うどんすき 250円
かにコロッケ 150円
とり雑炊 150円
うた
平・白銀町　電④2836

近日開店
酒蔵しらぎく

日よけ
シート・カーテン
内外装テント　自動車ほろ
キャンプテント　ブラインド
各種修理
合資会社 敷島テント
イスカバー
本店＝平・六町目電④7551　工場＝平・正月町電④7552

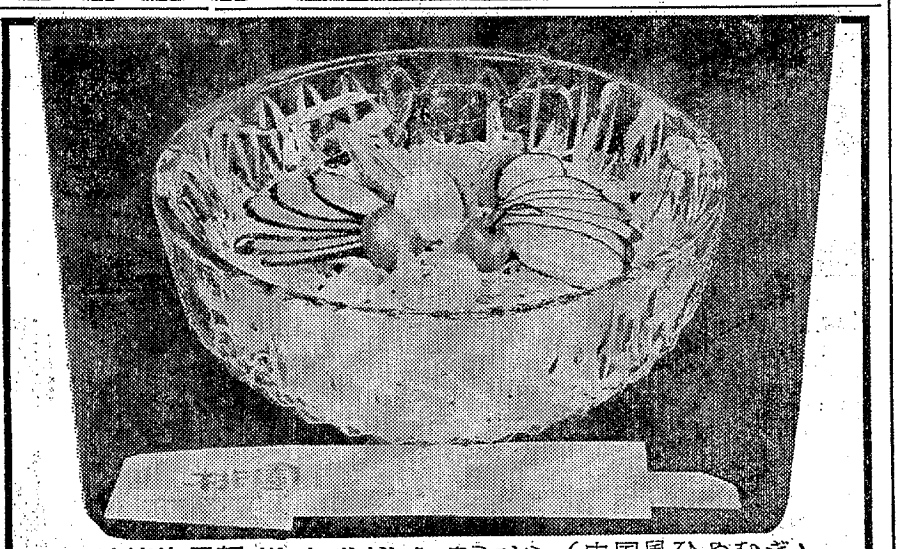
■涼棒氷果麺＜リャンバンビンクォウミェン＞（中国風ひやむぎ）
・しょうゆたれ 150円
・みそたれ 200円
中国料理 桃園
chinese restaurant
いわき市平駅前不二屋ビル2F④3048

玉乃屋
月酒家
平・高月　電④九一九一代

内科 小児科 放射線科
福地医院
院長 福地摂男
いわき市平字才槌小路　電④八四五五

ぐっすりねむってけんきはつらつ
安眠即是健康
ふとんのスズキ
いわき市平字新川町　電④二四二二

NHK 第一
1340KC

6・05　じょうずな話し方
15　家庭音楽会「エリーゼのために」
7・00　ニュース▽ニュース解説
30　プロ野球「フライヤーズ対ライオンズ」＝中止の時＝7・30歌謡ヒットメロディー8・03演芸9・05ポピュラーアルバム
9・40　ニュース特集
10・15　きょうの問題
30　古典落語「蔵五郎」三遊亭円馬
11・05　夢のハーモニー「ララのテーマ」「野生のエルザ」「いつも二人で」

NHK 第二
1540KC

6・00　そろばん教室「6級のかけ算」
20　基礎英語
55　英語ニュース
7・00　ラジオ農業学校「日仙の水稲集団栽培と経営改善」
15　続基礎英語
30　中学生の勉強室　社会
8・00　通信高校講座・数学Ⅰ
9・00　通信高校講座・英語A
10・20　通信高校講座「倫理・社会」

よる　じゃんがら

ラジオ福島
1060KC

6・00　ニュースハイライト
10　一万円クイズ
40　プロ野球火曜ナイター「アトムズ対阪神」＝中止の時＝6・40ナイタージョッキー7・30歌謡スナック8・00歌奴なんでも寄席9・00その心は歌謡曲
9・40　歌のクリーンヒット
10・00　ヤング・ヤング・ヤング　前田武彦
25　あなたをハント
30　ミュージック・イン・ハイフォニック＜ニューロック特集＞
11・00　一万円クイズ
10　大学受験ラジオ講座「英作文」「現代国語」

今夜の番組み

総合テレビ ④
※印はカラー

6・00　こどもニュース
05※空中都市008
20　五人と一びき「なぞの老人」
7・00※きょうのニュース
30※NHK特派員報告「聖地エルサレム」
8・00　「あひるの学校」芦田伸介　十朱幸代　加賀まり子　川地民夫ほか
9・00　連続ドラマ「女優・わが道」林美智子　賀原夏子　青山良彦ほか
30※ニュース▽ニュースの焦点
10・10　あなたの椅子「男の中年」
40　時の動き
11・20※新日本紀行

教育テレビ ⑩
※印はカラー

6・00　スペイン語講座
30※みんなの科学　たのしい実験室「お茶で染める」
7・00　英語会話
30　商店経営「販売員の三カ条」
8・00　教養特集「安保論争と知識人の責任」
9・00　通信高校講座「数学Ⅰ（第1部）」
30　通信高校講座「数学Ⅰ（第2部）」
10・00　通信高校講座　古典乙
30　通信高校講座「数学2A」
11・00　たのしいフランス語
30　大学講座「心理学」

福島テレビ ③
※印はカラー

6・15※勇者マッコード「正しきを信ず」
7・00※でっかくいこう
30　突撃！ドリフターズ「国宝を守れの巻」徳永芽里　江村奈美
8・00※「歌のグランプリ」森進一　由紀さおり　カルメン・マキ　シューベルツ　タイガース
9・00※「おやじ太鼓」進藤英太郎　津坂匡章ほか
30　さすらい「南風の女」天知武　藤村志保
10・00※「S・Hは恋のイニシャル」布施明　石立鉄男　伊東ゆかりほか
11・10　チャンピオンスゴルフ

FM放送
☆印はステレオ

6・00　夕べのひととき＜ディスクジョッキー＞
7・00☆ステレオ邦楽鑑賞　長唄「四季の山姥」　長唄「綱館」
8・10☆ステレオコンサート〜夜の室内楽〜「ソナタ変ホ長調」ハイドン作曲　「弦楽四重奏曲ニ長調作品11」チャイコフスキー作曲　「ジプシー・ギャロップ」ヨハン・シュトラウス作曲ほか
10・15　文化講演会
11・00　35　インクリッジュアワー　朗読「フランクリン自伝」

みもの

あひるの学校
総合・夜8・00

原作・阿川弘之、脚本・倉本聰　音楽・広瀬健次郎、制作・館野昌夫、演出・篠原篤彦。

六助と千鶴子が、結婚式の日時など、具体的なことをさっぱり俊彦に相談しないので、花嫁の父として、彼には気がかりな毎日だ。

ところが俊彦、さおり、妙子の三人は、六助と千鶴子の会話を盗み聞きした光太郎からの情報で、二人のカレーライス店「ありがとう」に来る客のうち、一回にひとり一個ずつ渡す十二種類の景品つきサービスマッチを、全部あつめて持参した人が一人でも現われれば、ただちに式を挙げるという固い約束があることを知った。

しかも、この約束を交わすとき、二人は固く抱きあったというおまけの情報までつき、俊彦は、早くも、自分の腕の中からもぎとられたかのようなショックを受け、血圧が上がり、藤家の森久作の診断を受ける始末。

このショックが原因で、急によそよそしくなった父・俊彦の態度を千鶴子がいぶかっているうち、突然店にはじめて訪れた青年が、なんと十二種類完全そろいのマッチをさし出した。二人はいよいよ晴れて結婚できると狂喜し、幸福に酔いしれるが、ほどなく、千鶴子の頭に疑念が浮かんできた。

この川江という名の青年が、全くはじめての客なのに、一個ずつ、しかも速が良くないとあつまるはずのないマッチを、やすやすと手に入れて持ってきたのはおかしいと気づいたのだ。さては、さおりや俊彦の陰謀ではないかと疑って、真相究明にのりだすが、二人は身の潔白を主張、一家には不隠な空気がただよいはじめる…。

女優・わが道
連続ドラマ
総合・夜9・00

無為の日々を送っていた安芸子に、突然ユーモラスな筆と動作の野呂六太郎が、著名な俳優・十和田・香村夫妻の使いとしてたずねてきた。夫妻は、分裂した両劇団から誘いを受けていたが、これまで新劇の主流を占めた西洋翻訳劇や、左翼劇から離れ、日本独自の現代劇の確立を目ざした新しい劇団をつくろうとしているのだった。

新しくできる予定の劇団に加入を誘われた安芸子は、一も二もなく決意し、ついでに六太郎の加入実現も口ぞえしてやる。

ところが、翌日、女優ごときと交際するなら勘当だと父親から叱られた恭一が、突然荷物をまとめてころがりこんできた。

親も家も捨てて、安芸子への愛を貫こうとする恭一の純粋さに打たれて、安芸子が感動をおぼえているところに、なんと彼女の幼なじみの亀吉が、東京で一人前になろうと、広島を出ぽんし、たずねてきたため、安芸子を愛する二人の男がはちあわせしてしまった。

作・小野田勇、音楽・いずみたく、制作・合川明、演出・阿部睦朗。

出演＝林美智子　賀原夏子　鰐口茂　三木のり平　西村晃　青山良彦ほか。

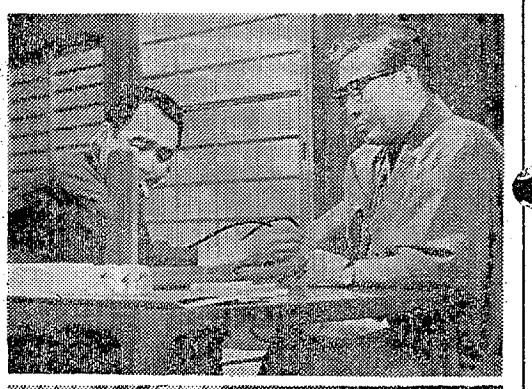

㊤＝あひるの学校＝長女千鶴子の結婚式を前に血圧があがった俊彦
㊦＝女優・わが道＝安芸子を慕う恭一は安芸子の下宿にころがりこむ

五人と一びき
総合・夜6・20

なぞの老人
原作＝エニード・ブライトン、脚色・柳下長太郎、音楽・杉原良雄、演出・伊予田静弘。

自動車強盗団の逮捕に協力して、まだ十日もたたないというのに、五人と一びきは、すっかり退屈していた。たまたま新聞で、図画コンクールの広告を見つけたアーコとミッチは、絵画につられて、港へ写生にいくことに決めた。おもしろくないのはフクちゃんたち男の子三人。勝手に写生なんかにいったアーコとミッチを、反省するまで、五人と一びき探偵団から除名することにした。ところが、そうとは知らぬミッチたちは、港で、心臓が止まりそうな事件にぶつかっていたのである。積荷のかげに、みすぼらしい老人がうずくまるようにして死んでいたのだ。いや、死んでいると思ったのは、アーコの思いちがいだったが、それから、次々と不思議な出来事が重なっていく…。

一方、退屈しのぎに警察へ遊びに来たフクちゃんたちは、なにやらせわしげな神原警部や、それをこまかすようなどいとれさんの様子を見て、なにかありそうな気がした。ひょっとすると、神原警部は事件を秘密のうちに捜査中かも知れない。フクちゃんたちは、アーコとミッチに内緒で捜査を開始することにした…。

木下恵介アワー

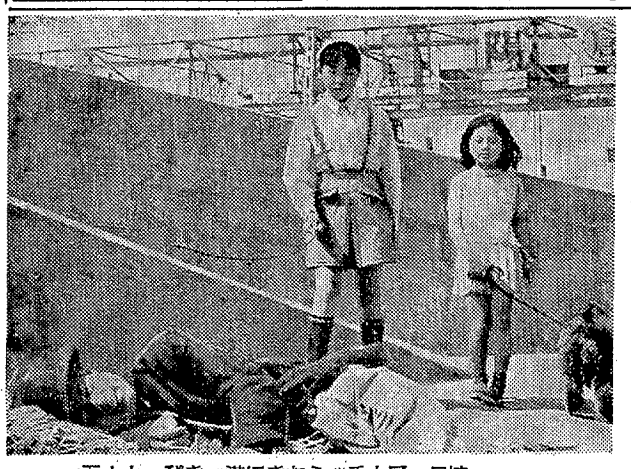

＝五人と一びき＝港にきたミッチとアーコは怪しい老人に出くわす

おやじ太鼓
福島・夜9・00

ガールフレンドの下宿に泊まった一件がバレて〝おやじ太鼓〟（進藤英太郎）にたたき出され、伯母（小夜福子）の家に避難していた三男の三郎（津坂匡章）。

一週間後伯母にせき立てられ、おっかなびっくりでシブシブわびを入れにもどって来たが、途中ウナギ屋へ寄ったのが運の尽き。その日に限ってブラブラ歩いて帰って来た〝おやじ太鼓〟はウナギ屋の小僧に「お宅の三郎さん、ウチへ来てウナギ食べてます」と聞いて、カーッと来た。

カミナリは復活、三郎と伯母はまたまた逃走。

妻の愛子（風見章子）にたしなめられて、自腹のヒザも心なしかさびしい〝おやじ太鼓〟の表情をクローズアップしたラストシーンがしみじみと〝親子〟の問題のむずかしさを象徴して胸を打つ。

あすの運勢
小川石州

五月二十八日（水・仏滅）

【1月生】感情に押れて他人と争うな、軽々しい行動は禁物
【2月生】心に思いながら実行にうつせぬ事情あり、時期を待て
【3月生】中途で行きづまるか破れるおそれあり、計画性が必要
【4月生】先方は好意を持っている、接近して話せばまとまる
【5月生】よさそうにみえてなかなか進展しない、気長にすべし
【6月生】出るクイは打たれるたとえあり、先走ればつまずかん
【7月生】誤解あれば早く解く必要あり、誠意を持って話すべし
【8月生】水の流れのようにスムーズに進む、積極的に行動せよ
【9月生】チームワークと機動力がたいせつ、周囲と協調が賢明
【10月生】あせれば悔いを後日にのこす、好転のチャンスを待て
【11月生】全力を尽くして自分の活路をひらけ引込み思案するな
【12月生】伸びるためには休息も必要、あせって無理すれば自滅

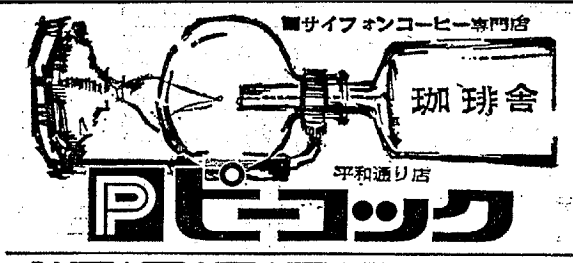

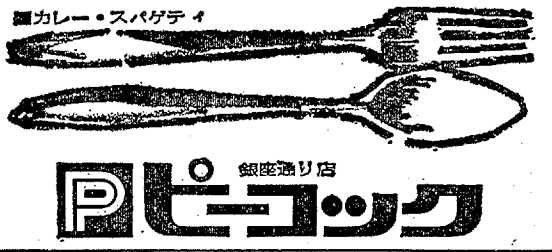

話題の壁　掛け兼用形
クーラーCW−80M
月づき　2,000円（24回）
初回　19,000円
ボーナス　20,000円（4回）
樹氷　技術と信用の店
矢内電機株式会社
平・長橋町44　電④4084

つり具特売！
各メーカー　リール　グラスロット
つり具ならなんでも…サービス満点…
各種つりざお製造
つり具一式販売　西丸釣具店
いわき市平字新川町24　電④6227

あわのや酒店
【和・洋酒／食品】
いわき市平字大工町12
TEL・4−2410

●内科
●皮膚科
●放射線科
蓮沼医院
院長　蓮沼清夫
いわき市平字尼子町（旧尼子橋わき）電④五五二六

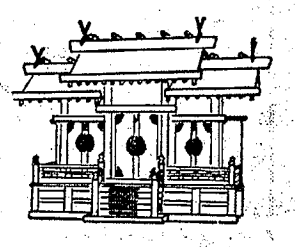
製造・販売
お宮の橋本屋
平・新川町　電④3948
（五町目バス停前）

貸し衣裳
新柄各種豊富にとりそろえました
瀬戸商会
平店　平・白銀町9　電④7810
いわき支店　内郷御厩町久世原　電⑥2009・3320

ご婚礼披露・会議
社交・パーティーは
平市民会館で
エアコンディショニングのきいた会場をお早目にご予約ください
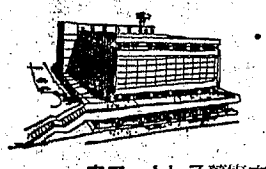
・お電話いただけばご予定に合わせてご便宜をお計らいいたします
ウエートレス募集中
平市民会館食堂
平・三崎(02462)③0734

精神科・神経科・内科
医療法人
長橋病院
院長　鈴木将夫
いわき市内郷御厩町　電⑥三五二六代

村商店が二連勝飾る

攻守ともにバランス

平商店街野球

本社主催、県野球連盟いわき支部後援の第二回商店街早起き野球大会は各商店の親睦と健康促進を図るため、四月十五日から日曜日、雨天の日を除いて、連日熱戦を繰り広げ、このほど全日程を終了した。その結果、村商店チーム、諸橋金物チーム、丸ほんチームの三チームが実力伯仲して、四勝二敗の同率となり、十八、二十一、二十三日の三日間、優勝決定戦を行なった。各チームを悩まして勝ち抜いてきたチーム同志の対戦だけに事実上首位攻防戦を展開し、十八日の優勝決定戦第一回戦は村商店チームと諸橋金物チームの間で行なわれ、村商店チームが3−2で諸橋チームを破った。

つづく二十一日の第二回戦は村商店チームと丸ほんチームとの間で行なわれ、4−0で村商店チームが丸ほんを破り、二十三日の第三回戦の諸橋金物チームと丸ほんチームの4−1で、諸橋金物チームが勝利をおさめたのを待たずに二勝し、昨年に引きつづき二度目の優勝をなしとげた。

結局、優勝は村商店チーム、二位諸橋金物チーム、三位丸ほんチーム、四位はサンキョウチームと亜活販チームで三勝三敗の同率、六位二勝四敗で大黒屋、七位、一勝五敗の彰チームとなった。

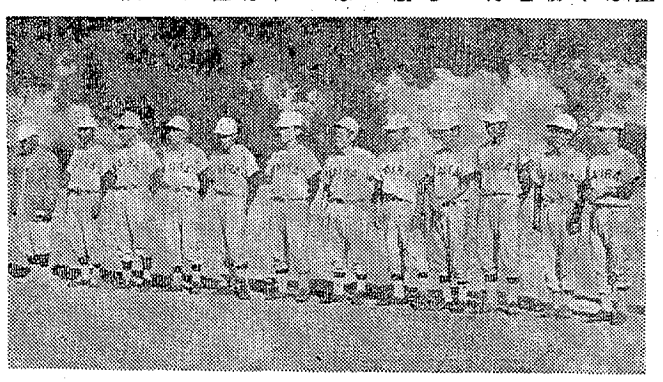

【優勝した村商店チーム】

二年連続優勝した村商店チームは、攻守ともにバランスのとれたプレーを演じ、貫録のあるところを見せた。投手のエース泉は、堅実で変化球に富んだ投球で、対戦チームを苦しめ、同時に各打線が直球、カーブをよく選球して打ち、好機に適時打が出るなど、恵まれた試合運びで優利に展開し、その上、守備は遊撃太田を中心に確実なプレーを見せて、終始ゆとりのある試合運びをみせた。

優勝した村商店玉川昇主将の話＝昨年につづいて、二年連続優勝したことはほんとうにうれしい。勝因は、個人プレーの欠点を是正し、チームワークをよくしたことにある。チーム打率は一割八分で四位であるが、一試合ごと成意をこめて戦ったことにあると思う。それを仕事に反映出来るいいチームになりたい。

田植え67%終わる

降雨で遅れ取り戻すか

いわき農業改良普及所が二十五日現在で調べたいわき地区の田植え進捗状況によると、水田面積八千四百㌶のうち五千六百二十三㌶が終わった。進捗率六六・九%で前年同期の七一・三%（五千九百九十二㌶）に比べて四・四%の遅れ。面積にして三百六十九㌶少ない。同普及所の話によると水不足がたたったほか、山沿い一帯は五月中旬以降低温が続いているため、植え付けが遅れていたのだが、二十五日の降雨で急速に作業が進められる。

同所が去る二十日現在で調べた時は、江筋や用水路の完備した水田地帯では、早植え栽培が進み、むしろ前年同期の五一%を上回る五四・五%とやや進んでいたが、その後の五日間は水不足で田植えができない地区が多かったため逆転、遅れ気味となっていた。しかし早植え栽培が進んでいる磐城、常磐両地区ではすでに九五%が完了したほどだが、小川、好間、内郷、田人、川前地区はまだ四〇%程度。この低温が続くとヒメハモグリバエが多発する恐れがあるため、苗のうちにベスタン乳剤三百倍液を一㌶当たり十五㌶散布するよう要望している。

平で県フォークダンス大会

県教委、県フォークダンス連絡協議会、県民踊指導者連絡協議会など主催の第十二回県フォークダンス大会は二十四、二十五の両日、いわき市立平二小体育館で県下から関係者二百人が参加してにぎやかに開かれた。

第一日目は午後一時から講師の日本フォークダンス連盟理事、吉岡光一さんから「スキップ・ツー・マイ・ルー」＝アメリカ＝や「ランチェラ」＝アルゼンチン＝など数曲の踊り方の指導を受けた。

第二日目は午前九時から民踊指導者連盟講師の豊田実さんから指導を受けたが、県教委玉川保健体育課長、市教委畠崎保健体育課長も出席、あいさつした。

【指導を受けるリーダー】

高松宮杯第二部組み合わせ

高松宮杯（第二部）いわき地区軟式野球予選は六月十四日から市営平球場に十六チームが参加して開催する。組み合わせ次のとおり。

▽14日
赤井田町−オール軍野
東北電力−日本電工
磐城通運−二矢ファイターズ

▽15日
亀井商店平支店−有機合成
福島トヨタ−赤井ファイターズ
常磐クラブ−加地和組
大阪造船−岡本ゴム
平活販所−平ジャガーズ

追突

二十五日午後四時四十五分ごろ、いわき市平鎧田字寿金沢三地内の国道で、東京都台東区台東三の四五の一、会社員矢沢助吉さん（三四）運転の普通乗用車は、同市好間町北好間字寺入二二、製造業遠藤阿夫さん（三六）運転の普通乗用車に追突した。この事故で遠藤さんは、二週間のムチウチ症。

平署の調べによると、矢沢さんの車間距離不保持。

柔道審査会

本年度春季柔道審査会は六月一日午前九時から平三小体育館で行なう。主催はいわき柔道会（阿部文平会長）

交通相談、消防事務担当者会　第三回いわき市交通相談員研修会と消防事務担当者会議は二十七日午前十時から平勤労青少年ホームで開いた。

就職者励ましのつどい打ち合わせ会　就職者励ましのつどい打ち合わせ会は二十七日午後二時から平市民会館で行なった。

打撃10傑

		打	安	率
①原	（丸ほんん）	20	10	0.500
②石上	（平活販）	21	10	0.476
③鈴木	（丸ほんん）	12	5	0.417
④藤	（大黒屋）	17	7	0.412
⑤吉田	（諸橋）	15	6	0.400
⑥近	（村商）	10	4	0.400
⑦富	（諸橋）	18	7	0.388
⑧吉	（諸橋）	13	4	0.378
⑨三	（丸ほんん）	17	6	0.353
⑩石上	（平活販）	15	5	0.334
⑩玉川	（村商）	15	5	0.334

高松宮杯第二部組み合わせ

	試	勝	敗	率
村商店	6	4	2	0.666
諸橋金物	6	4	2	0.666
丸ほんん	6	4	2	0.666
サンキョウ	6	3	3	0.500
平活販	6	3	3	0.500
大黒屋	6	2	4	0.333
彰	6	1	5	0.166

くらし随筆

エビガニ供養

江芳　石井

エビとカニと取り合わせたような奇妙な格好をした『エビガニ』は戦後アメリカから日本に観賞用として持ち帰ったものらしいが、あの忍び足でこっそり逃走したからたまらない。その子孫繁殖力の旺盛なこと、日本全土の水気のある田んぼや溝に住んでいないところがない。

◇

ところがこのエビガニ特有の悪いくせがあって、これをほったらかしにしておいたら、日本の農業はつぶれてしまうだろうという笑い話がおこったくらい、稲の茎を切ったり畔に穴をあけたり、大のいたずらもの。農民からは、とんだ曲者が海を渡って来たものだと塩をまかれている。

釣師たちはこのエビガニを多産するから、世はまるく治まっているようなもの。これが悟れ者世にはびこらしておっては大変なことになる。

このエビガニの正体は動定動物甲殻類というところであろうが、よくいかぶとをつけ大きなハサミを持っている。幼児の絵本によく出てくる猿からしぶ柿を投げつけられたように怒り、ハサミをたて、人間にたてつくさまはことに無気味である。

エビガニは体が成長するにしたがってしばしば脱皮する。つまり彼らは体が成長すると甲羅が小さくなるので、何回か衣替えをするエビガニのガニに当たる部分をガクリと折れば、エビが残る。『エビでタイ釣る』のたとえ、これが海釣りの最良の餌となる。この餌で釣った魚はアイナメ、黒ダイ、タナゴ、イシモチなどがある。

◇

海釣り十年、おそらくエビガニを数万ビキ殺している。なんと殺生なことであろう。このままでいくと罰があたるかも知れない。近くエビガニ供養をやろうと思っている。

（俳人・小名浜）

開店
湯本温泉
源氏ごころ
常磐電話局前　電3623
サンロクニイサン
＜見習い若干名募集＞

入院随時
井苅医院
整形外科
神経科
外科
院長　井苅義憲
いわき市平字下の町（常磐交通第一営業所東）電4−2566
公園　平駅　NHK　乗合ガス　大宮社　食品工場　小名浜

看護婦・家政婦を
（准看を含む）
頼みたい方・また働きたい方は
（平）4−2307へ
労働大臣認可
平看護婦家政婦紹介所
いわき市平字南町76

ご婚礼とご宴会は
旅館　平安荘へ
いわき市平字旧城跡　電③一四〇一

耳鼻咽喉科
高柳医院
高柳博一
いわき市平駅前電④三八五六

東宝
上意討ち
拝領妻始末
監督　小林正樹
三船敏郎　司葉子　加藤剛　仲代達矢
東宝カラー故郷ハートアクション決定版
カラー作品
黄金の眼
100発100中
斬る
敵か味方か凄い奴二人！血しぶきあげて悪が吹っ飛ぶ！
仲代達矢・高橋悦史・星田里子
監督・岡本喜八　原作・山本周五郎
前売券発売中！大人三〇〇円（当日大人三五〇円）
6月18日大公開！
明28日〜6月3日・東宝民劇　TEL④3322

三億円強奪犯人の逮捕に協力しよう！
三億円犯人を見かけたり心あたりの方は警察にお知らせください
俺たちでやっつけたかったのに、先をされた三億円！痛快無類の泥棒探偵！
カラー作品
手錠無用
勝新太郎・藤村志保
藤田まこと・佐藤友美
成田三樹夫・渚まゆみ
警察タッチの2大・大型アクション！
ロープ一本で死線を突破！0・1秒の誤差もなく完全警備の獲物に迫る！
殺し屋を殺せ
峰岸隆之介　酒井修　渡辺文雄　河野秋武
明28日大公開6月3日まで・毎週木曜ナイト・名画座

〝酒飲み運転しません〟

内郷　児童作文に誓いの返事

内郷署と交通安全協会内郷支部では春の交通安全運動期間中、内郷署前の六号国道でエプロンかあさんの協力をもとめて二百人の運転者に御願小と綴小児童たちの書いた作文を手渡したが、手紙を受け取った運転者から〝あなたの手紙を読んで酒飲み運転やいねむり運転はしないように約束します〟という返事がぞくぞく内郷署に届けられ、関係者をよろこばせている。

綴小五年の長谷川純子ちゃんには労働金庫平支店運転者一同から〝出張の途中に手紙をいただいたので店に帰ってからみんなで読みました。親切なご注意ありがとう。みなさんたちが黄色い旗を持って通学しているのを見ると、きょうもまたしっかりハンドルをにぎらなければならないとおもいます。あなたの手紙を読んで酒飲み運転やいねむり運転は絶対にしないようにしようと約束しました〟と書かれており、同小五年の佐久間敎子ちゃんには内郷御厨町上宿の大谷康行さんから〝おじさんの家の裏を国道六号線が走っています。一日に一回は必ずといっていいくらいけたましいサイレンを聞いております。おじさんは免許をとって八年になりますが、いままで交通事故や違反をおこしたことはいちどもありません。これからも油断をしないで敎子ちゃんのお手紙にあったとおりよくまもります。おじさんにも敎子ちゃんと同じ名前の孫子という四カ月になった子どもがいます。〝二人のきょう子ちゃん〟に無理な運転をしないことを誓いますと書かれており、学校では二十六日の朝会で吉田校長が全児童にこの手紙を読んで聞かせ、私たちも交通ルールを守りましょうーと誓い合った。

なお手紙のなかには茨城県水戸市宮下町、国鉄職員宮内由男さんからも寄せられている。

新生活運動を一本化

四倉　本庁からの連絡で勇気百倍

二十六日、四倉町新生活運動推進協議会（吉田英武会長）にいわき市本庁から『市内のこの種の団体を一本化し〝いわき市新生活運動推進協議会連合会〟を結成する』と連絡があった。四倉町ではかねてからこの運動を全市に広げるよう市に強く要望していたもので、勇気百倍、こん後の活動に備えている。そして結成準備委員に吉田英武、伊本洋、庄司清太郎、武田保夫、御代節子、戸田軍雄の六氏を決定した。

現在市内で新生活運動推進の団体のあるのは、四倉と勿来の二カ所だけだが、その他の地区でも公民館などが中心で、冠婚葬祭の合理化などを中心に新しい暮らし方の推進が行なわれているので、市ではこれらの運動を一本の軌道に乗せて目標に進もうというもの。

ところで四倉町の新生活運動推進協議会は三十九年十月、吉田英武氏を会長とし全町民が会員となって発足した。その後県から実践地区に指定されている。実践目標は①時間励行②冠婚葬祭行事の合理化が主眼で、このほか小さな親切運動、盆送り行事の合理化、公共桜花壇づくりなどに協力し、地域民から感謝されている。

自転車盗んでは抵当に詐欺

指名手配中、栃木で逮捕

自転車を盗んではこれをカタに現金をだましとっていた指名手配の男が、二十七日、平署から身柄を地検いわき支部に送られた。

平署から盗みと詐欺の疑いで指名手配されていた都山市大槻町生まれ、住所不定、無職前科一犯武田光一こと橋本光一(23)は二十五日午後、栃木市内で栃木署員につかまり、二十六日、平署に護送された。

調べによると、昨年十一月二十六日午前、平字三町目の大衆屋デパート前路上で平字九品寺前六〇、大坪秀子さん所有の自転車一台（一万九千円相当）を盗み、同日午後、小川町高萩字小路尻一六、理髪業要田利夫さん方で盗まれたあと自転車を預け、夜また訪れて自転車をカタに現金三千円をだましとった疑い。

橋本は宮城や千葉県下でも同じような手口で五件の盗みや詐欺をしている。

建設事業費調査説明会　いわき市は二十七日午前十時から常磐交通会議室で建設事業費の調査説明会を開く。

ハリ、キュウ、マッサージ師会総会　いわきハリ、キュウ、マッサージ師会の総会は三十一日午前十一時から平字大工町の労働会館で開く。

県労政協会支部理事会　県労政協会いわき支部では六月十日午前十時から、いわき市内郷御厨町常磐交通保・薬所で理事会を開く。

30日からバラ展

平市民会館　苗、肥料を三割引き販売

いわきバラ会（鈴木勝博会長）の春季バラ展は三十日から六月一日までの三日間、午前九時から午後六時まで平市民会館ロビーで行なわれる。

コンテスト種目はHT系一本花競技やピース一本花競技、フロリバンダ系房咲一本競技、HT系三種組み物競技、配布苗競技、デコレーションなどの七種目。上位入賞者には賞品が贈られる。なお会場では新苗や肥料が市価の三割引きで希望者に即売される。

地区別戦没者叙勲の伝達式

いわき市の戦没者叙位叙勲伝達式は次の日時で行なう。

▽平地区(52人)28日午前10時、市民会館▽磐城地区（42人）29日午前10時、磐城支所▽勿来地区（13人）29日午後2時、勿来支所▽常磐地区（10人）30日午前10時、常磐支所▽内郷地区（31人）6月2日午前10時、内郷支所▽小川地区（11人）2日午後2時、小川支所▽好間地区（13人）30日午後2時、好間支所▽三和（4人）久之浜（1人）四倉（6人）遠野（1人）は6月5日までに実施の予定。

線路に石12個

学童の列車妨害

二十六日午後、常磐線平～内郷間と浪江～桃内間の線路上に、こぶし大の石がならべられ、列車がはねとばすという悪質ないたずらがあった。平鉄道公安室で調べたところ、二件とも小学校一、二年生のしわざで、同公安室では沿線小学校の全児童に線路上でのあそびや線路の置き石などをやめるよう注意を呼びかけている。

二十六日午後三時二十五分ごろいわき市内郷御台境町新町前地内の常磐線平～内郷間上り線路上に、こぶし大の石十二個がならべられているのを平発～上野行きの急行ときわ十号の運転士が発見、急ブレーキをかけたが間に合わずはねとばした。連絡による平鉄道公安室から公安官が現場で調べたところ、近くの川でザリガニとりをしていた小学校一年生(7)と二年生(8)の男の子のいたずらとわかった。また一時間半後の午後五時ごろには双葉郡浪江町地内の常磐線浪江～桃内間の下り線路上にもこぶし大の石三十個がならべられているのを平発～仙台行き普通列車の機関士が発見、急ブレーキをかけたが、間に合わずはねとばした。さいわい二件とも運行に支障はなかったが、浪江～桃内間の置き石も小学生三人のいたずらとわかった。

平鉄道公安室では線路上の置き石は大事故にもつながるので、沿線小学校の全児童に危険なあそびはやめるよう注意を促している。

タクシーに追突した。この事故で、猪狩さんと渡辺運転手にはケガはなかったが、草野運転手は二週間のムチウチ症。

平署の調べによると、猪狩さんの安全運転義務違反。

軽四輪と衝突ケガ

二十六日午後七時ごろ、いわき市平字下川原二二地内の国道交差点で、同市平中神谷字六本榎一五、農業志賀節子さん(36)の軽四輪乗用車と、同市平北白土字西ノ内二七、無職大橋治さん(34)の乗ったバイクが衝突、大橋さんは、足に十日間のケガをした。

平署の調べによると志賀さんと大橋さんの安全運転義務違反。

トラックとぶつかりケガ

二十六日午後三時五十分ごろ、いわき市平字長橋町四六地内の市道交差点で、同市平字才槻小路二四、陶器販売業緑川長さん(34)の普通トラックと、同市好間町下好間字沼田三の二、工員佐々木敏夫さん(23)の乗った自転車が出合い頭に衝突、佐々木さんは腕に一週間のケガをした。

平署の調べによると、緑川さんの安全運転義務違反。

県経営者労働講座受講募る

県では六月十、十一の二日間、福島市土湯温泉向滝旅館で第十七回県経営者労働講座を開く。定員八十人。受講希望者は受講料五百円（宿泊希望者は一泊二食つき三千円追加）を添えて、六月三日までにいわき市平字軍手町、いわき商工労政事務所へ申し込むこと。日程、科目、講師次のとおり。

▽六月十日（午後一時～同四時半）＝『これからの労使関係と労働法』慶大教授川口実▽同十一日（午前九時～午後零時半）＝『最近における賃金関係の問題点』レイバー・コンサルタント古川昇▽同（午後一時～同四時半）＝『話し方と人間関係』言論科学研究所副所長原まさる。

四倉青年会議開講式　四倉公民館の四倉青年会議開講式は二十九日午後七時四倉公民館で行なう。旧四倉、大浦、大野の青年会代表、OB約五十人が毎月一回三地区巡回わりに開いて当面の問題を話し合う会合。

大阪造船二千五百円で妥結

いわき市平字寺ノ前大阪造船労組は五千円のベースアップや労働条件改善を要求、生活給として一律千二百五十円の会社側回答を不満とし、十六日以来五波のストを実施したが、二十六日午後二時から団交を再開した結果、①生活給として一人当たり二千五百円を支給する②賃金の固定化は四十二才に対して千二百五十円加算③公傷者の生活補償として一カ月以上の欠勤者には、本人に関係なく生じた場合二〇%、本人の関係で生じた場合一〇%、安全規程に違反した場合は組合と会社の両者の安全委員会で検討の上決定することなどで妥結、二十七日から平常勤務にはいった。

県国民年金協議支部理事会　県国民年金協議会平支部は二十八日午前十時から平市民会館で理事会を開く。

市民会館あすの催し

北保護司会総会　いわき市北保護司会（若松晴司会長）は三十日午前十時からいわき産業会館大会議室で総会を開く。

【平】☆バレエ教室（午後4時）ステージ☆浜通り軍配会会議（午後零時）大会議室☆国民年金協議会平支部理事会及総会（午前10時）第一会議室☆いわき市民生児童委員総務協議会総会（午後1時）第一会議室（午前9時）展示ホール。

◉…波を切る船首が球状になっているオールウエザー型（球状船首）の漁船がいわき市に誕生した。江名の関洋水産が千葉県一億五千万円を投じ新潟鉄工所で建造した遠洋マグロ船第八開洋丸（三二五トン、二十四人乗り組み）で、二十二日漁場へ向かった。

◉…船首が球状になっていると波の抵抗が少なく速力があり荒天に強いといわれる。旧帝国海軍が世界に誇った戦艦武蔵、大和も代表的な球状船首だった。

【球状船首の第八開洋丸】

ヘイさん

5724　中島安男

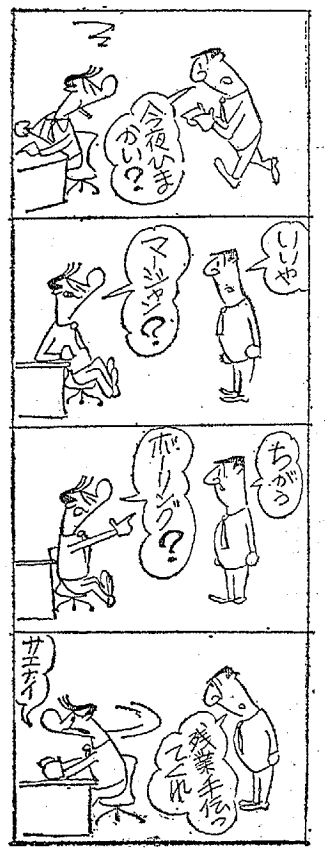

ナショナル乾電池カミソリ Key ポペット POPPET ES-569
10cmポケッタブルな……シェーバー
新発売
ナショナル乾電池カミソリ Key ポペット POPPET ES-569
現金正価2,700円（乾電池付き）

6月15日 父の日
感謝の気持を電気カミソリで
いわき地区のおとう様のために　もよりの電気店で用意しました
・クロームメッキの銀色に調和した黒色　小型化された中にも豪華さと精巧な機器のイメージを生かしています
・全長10㌢　手の中にスッポリはいり　ポケットに入れても　かさばりません
・使いやすさから考えられた15度の傾斜角度　手の中にスッポリとはまり込む理想的なスタイルです
・乾電池（ナショナルマロリーアルカリ乾電池単三2個）を含めての重さがわずか140㌘　単一乾電池1個半の重さと同じです
代理店
角田無線電機株式会社平出張所
いわき市内郷・共立病院前　TEL・⑥3141～4本社　東京神田　秋葉原

読者の声

苗代や畑がハトに荒される

磐城　M・H生

小名浜の下神白で農業をやっている知人宅をたずねたら同地区の苗代や畑がハトに荒され大きな被害だとぼやいていた。このハトは伝書バトで、毎日のように十数羽飛んできては田んぼにはいりこみ、種をまいたばかりの苗代を踏みつけたりした。このため一部発芽不能となった。

またこんどは三寸ほどに伸びた畑やあぜの豆の芽が食い荒されて収穫皆無になったところもある。地区の人たちは、ハトの群れを追い散らすが、相手は人に慣れた伝書バトであり、いったん飛び去るが、たちまち舞い戻ってほとんど一日中いたずらしているという。

伝書バトは、出先でこんな悪いことをしている。飼い主は、ここしばらくの間ハトを鳩舎の外に出さないようにしなければならない。

（42歳・会社員）

期日切れの車内募集広告

磐城　吉田ケイ子

私は鹿島経由のバスでよく平へ出かけます。わずか三十分の間でも、車内の掲示板の広告を楽しみにいつもみさせていただいております。バス旅行の広告は旅行好きの私にはとくに関心があり、あそこへも行ってみたいし、前に行ったところは大部変わったでしょうにーなどと一人思いにふけるのでございます。

ところがバス観光旅行の会員募集も期日切れの広告が出ているとまったくガンメツを感じます。春には春らしいものを、夏には夏らしい広告を希望します。もう夏が近いのに伊豆大島のツバキでもないと思います。パッとした夏の観光バスを宣伝してみてはいかがでしょうか。ご一考下さい。

（34歳・主婦）

呉羽工場のゴミ一日に十トン

植田　佐々木司郎

いわき市勿来支所の屎汚物処理場で焼却しているゴミは一日に十五トンといわれています。ところが呉羽化学工場では毎日十トンのゴミが排せつされ、これを工場建設敷き地内に放来していましたが、こんど五十億の資本金で第二油化工場がこのゴミすて場に新設されることになったので、ゴミのすて場がなくなったわけです。

会社ではこれからどこへすてたらよいのかと思案投げ首です。一体このゴミはなにからでるのかときいてみましたところ、亜硫酸ガスを作ったカス、このカスのよい部分は小名浜の製錬場へ売って不良のカスは放棄されるとのことです。それからカーバイドのカスも亜硫酸ガスと同様な方法ですてられているのです。

とにかく一カ月三百トンという大量の汚物ですから敷き地が限定されているだけに、会社側は頭痛はち巻きで結局は放棄敷き地を求めることにあるのではないかと推測されています。一般家庭のゴミとちがって、呉羽工場はゴミが多くでるだけもうかるのだから厄介なゴミ扱いにはできないというもの。

（32歳・公務員）

読者の声投稿規程▽住所・氏名・職業・年齢明記▽字数六百字以内▽原稿は返しません

自慢の時計

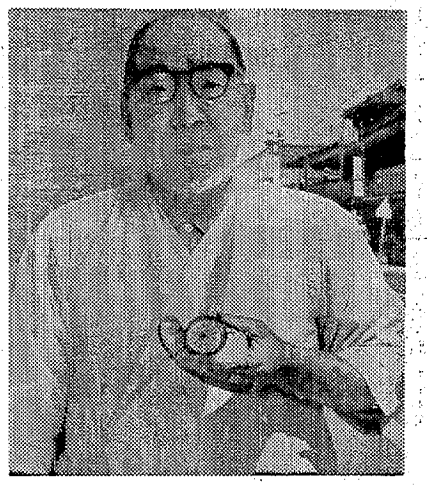

理髪師　相良秀夫さん

私の家にはとても珍しい懐中時計があります。それはロシアのニコライ一世時代に作った皇帝皇后両陛下の写真入り二十二型のシルバー時計です。

どうしてこれが手にはいったかというと、弟の嘉吉が昭和十六年に応召、翌十七年にいったん帰った折り、白系露人からもらった記念品だという。

帝制ロシア時代の遺品

って私にくれてすぐ出征したが、不幸にもその年に戦死しました。

ロシアの革命が成立し、ソ連共産圏となって早五十五年になりますが、この帝制時代の時計を見るにつけ、感無量なものがあります。

（64歳・植田町本町）

バラコンクールの入賞者

石名坂地区花の会

いわき市平鎌田字石名坂地区花の会（佐藤浩平会長）では二十四日から平字二町目サンキョウで、バラのコンクールを行なっている。赤、黄、白などいろとりどりのバラ約八十種、三百本が持ち込まれ参観者たちもその美しさを観賞した。会員たちが丹精をこめて栽培しただけに、色、つやとも優雅さを見せており、審査員のいわきバラ会顧問近沢広志氏も熱心に見て回っていた。苗木も店頭であっせんしているが、ますます売れ行きだった。審査の結果溝井健二郎さんがみごと市長杯を獲得した。審査結果次のとおり。

◇一輪鑑花の部▽優勝（市長杯）＝溝井健二郎▽二位＝小林正幸▽三位＝五十嵐良夫▽四位＝内子雄三▽五位＝沖津政治▽六位＝志賀佑治

◇三種組物▽優勝（市議会議長杯）＝内子雄三▽二位＝松本スミ▽三位＝鈴木明

◇五種組物▽優勝（菅波杯）＝志賀佑治▽二位＝押野邦夫▽三位＝鈴木光伊

◇総合グループ鑑花▽優勝（観光協会長杯）＝第六グループ▽二位（サンキョウトロフィー）＝第二グループ

会長に渡辺館長

市公民館連絡協議会総会

いわき市公民館連絡協議会総会はこのほど常磐白百合荘に三十六館長が集まって開き、次の新役員を選出した。

▽会長　渡辺常太郎（平）▽副会長　吉田幸（小名浜）根本慶治郎（植田）▽事務局長　白石竜夫（赤井）▽監事　根本吉敬（川前）四家市蔵（豊間）▽理事　若松正男（常磐）大越洋（内郷）戸田重雄（四倉）蛭田仁（上遠野）松房政之（小川）矢野繁雄（好間）蛭田斉（田人）大谷ル吉（三和）鈴木晋太郎（久之浜）薄沢初一（大久）楢宮親（磐崎）上遠野勉（泉）下山田勝彦（山田）

渡辺で健康相談　いわき市磐城地区の健康相談は二十七日午前九時半から渡辺公民館で開いた。

民放映画案内

【平】

☆ひかり座（六・四〇）青春ダイナマイト（八・一五）黒ひげ大旋風（↓2日）

☆聚楽館（六・五五）幸福の行方（八・二五）めざめ（↓30日）

☆東宝民劇（四・五四）燃えろ！青春（六・三六）涙のあとに微笑みを（八・〇二）恋にめざめる頃（↓27日）

☆東映三夜（七・〇〇）長崎ブルース（八・三四）戦後最大の賭場（↓3日）

☆平日活（六・五四）年上の女（八・三一）やくざ渡り鳥悪党稼業（↓27日）

☆名画座（六・五〇）殺のバラード（八・三〇）新宿25時（↓27日）

【内郷】

☆緑映劇　地獄のガイドブック　虐殺者の群盗　戦争プロフェッショナル（↓27日）

【常磐】

☆三函座　性犯罪法入門　女に義まっ赤な流れ弾（↓27日）

☆常磐日劇　グリーンベレー　荒野の一つ星（↓27日）

☆湯本金星座　元禄女系図　待っていた極道　零戦黒雲一家（↓27日）

【小名浜】

☆国際　夕月　二人の恋人　津軽絶唱（↓27日）

☆磐城座　甘い行為　染肌の密戯　濡れた乳房（↓27日）

☆金星座　緋牡丹博徒　人斬りお勝（↓27日）

☆銀星座　ジャワの東　荒鷲の要塞（↓9日）

【植田】

☆うえだ館　風林火山　駅前機関（↓3日）

☆中央館　赤い快楽　性の悪徳　女が乱れる時（↓27日）

☆菊多館　眠狂四郎女地獄道　秘女子大生　旅に出た極道（↓27日）

☆植田ロマンス　茂みの中の欲望　禁断の夜　完全なる結婚（↓2日）

【四倉】

☆四倉国際　新・夕陽のガンマン　グリーンベレー（↓27日）

100円★ショップ

すでにボーナス商戦がはじまった。新聞チラシをみるとなるほどナルホド。このなかでカラーテレビの売り込みがとくに目立つ。30時代が目の前にちらつきがっていても、眺めるだけで所有できないくやしさを味わいながらも、『どれどれ、何カ月月賦かナ』とのぞき込む◆ふつう月賦は月三千円でもボーナス時に二万なり三万円の大金をいれる。そうなると、ボーナスの少ないサラリーマンは買いにくい。もっと安くなってから買おうということで欲心を押える。〝電波タイムズ〟という新聞に、カラーテレビの選び方というのがのった◆テレビを買いたいとテレビ屋さんをたずねたのはいいけれど、ずらり並んだテレビをみて、さて何を基準に選んだらいいのかと、あれこれ迷うことも多い。そこで▽同じメーカー品でもデラックスで高価なもの、普及型の安価なものといろいろでているが、基本的な性能には大きな違いはない。それぞれの部屋にマッチしたものを選ぶことである◆実際カラーテレビは図体がでっかい。家の狭いところは場所ふさぎになる。よく調整された数台のテレビをくらべ、画面が明るく映像がぼけず、輪かくがくっきりしているもの。▽カラー放送を受けて人のはだ色が比較的自然にうつり、白黒放送が完全に白黒でうつるもの▽微調整ツマミの最良ポイントを目で見ながら簡単に調整できる機構にしたものや、ブラウン管の全面が電灯などの光で反射しにくい「ノングレヤ・ブラウン管」を使っているもの▽アフターサービスのよい店を選ぶことだそうである◆NHKでは原語、日本語が自由に聴けるテレビ音声多重放送の実験を七月中旬ごろ始める。音楽番組みをステレオでもきけるという便利なものだけに、将来は高級ステレオテレビも話題になろうが、テレビの進歩が早すぎる。

（龍人）

ご婚礼家具各種
勉強で評判の店
丸萬家具店
いわき信販チケット　ご利用ください
店舗／平・四町目電④6633
工場／平・白銀町電④6634

平の魚河岸
平駅前（甲子館向かい）電③3120

耳の不自由な方に
リオネット
（福祉事務所指定品）
トランジスタ補聴器
いわき市平駅前　電④2496・6732
富永電気商会

平公園下
お写真館林
電④三三九六

日活名画週間
オール250円
対決
錆と女に弱い男
カラー　小林旭　高橋英樹　和泉雅子
零戦黒雲一家
カラー　夜戸士郎　葉山良二　筑紫礼子　カラー　石原裕次郎　二谷英明　芦田伸介
28日⇨3日
31日（土）オールナイト
平日活

世界のベストセラー！
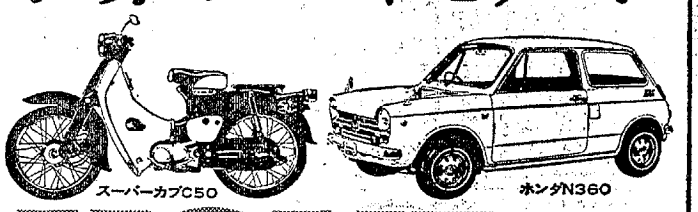

HONDA
★お求め・ご相談はホンダの<専門店、ショップ、販売店>へお気軽にどうぞ…
★四輪のサービスは全国ネットのホンダSFいわき工場が責任をもって実施しております
本田技研工業株式会社

社員募集
職種　現場事務員（製品倉庫管理）1名経験者優遇
資格　学歴　高校卒　男子
年齢　30歳から35歳までの身体強健・責任感強い方
給与　月給制
月収　諸手当て含み　30歳約40,000円（税込み）
35歳約45,000円（税込み）
交通費　全額支給　定昇年1回　賞与年2回
社会保険　健保　厚年　失保　労災加入　就業時間　始業午前8時　終業午後4時45分
面接日　6月3日（火）午前9時30分　場所　平公共職業安定所
ご希望の方は自筆ペン書履歴書（写真貼付）1通を御持参下さい
トモエ化学工業株式会社いわき工場
いわき市常磐関船町宮下2の2　TEL（常磐）4101代

急募
助産婦　看護婦　看護助手
▽年齢不問▽高給優遇　委細面談
赤津産婦人科医院
いわき市錦町作蔵八五ノ二（呉羽会館裏）電②三五二〇

貸し家▽六畳、三畳▽ガス、水道完備▽バス、トイレ付き▽場所＝平・昌平橋通大前　▽連絡先＝電（平）④四七六八

下宿人を求む▽二階四畳半二食付き　委細は面談のうえ▽場所＝いわき市平字九品寺前六一　横田

募集ホステス▽月収五万円以上▽月二回有給休暇有▽服装自由▽電話下さい▽小名浜、グラフクインビー②3856

下宿人を求む▽内郷・勿来　可▽委細面談　院バス停そば▽または貸し間も▽連絡先＝電（平）⑧二三二

募集
【職安通報済】
一、成型加工　男子二名
二、成型仕上げ　女子二名
いわき化工有限会社
東京都足立区興野町一二三二
連絡所＝いわき市平字九品寺前三三鈴木方

マンション入居者募集
六畳　六畳　三畳　台所（六畳）水洗トイレ　ガスふろ　ガレージ付き▽場所＝平字三倉町片倉製糸東がわ▽連絡先＝電（平）④六二六〇　加藤

☆幹部社員募集
◉30歳前後◉普通免許所有者◉販売意欲のある方◉諸保険あり◉初任給三〇、〇〇〇円…委細面談
ご希望の方は履歴書持参のうえご来社ください
事務機販売株式会社　萩金庫商会
いわき市平谷川瀬字堂ノ入　電④二六三一　④三三五二

社員募集
角田無線ではこのような人を求めてます
■販売関係の人　二名
誠実で責任感が強く積極精神旺盛で明朗な健康な人
■商品管理関係の人　年齢者　一名
こまかいことに気がつき数字に明るく整理整頓に行き届く人
■女子社員　一名
礼儀正しく明朗で健康な人
■勤務先　平営業所
■給与　本社規定による　諸保険あり
■提出書類　履歴書　写真　健康診断書
■締め切り日　六月五日まで
電機商品総合卸商社
KAKUTA
角田無線電機株式会社
平営業所
いわき市内郷御厩町久世原一〇七　電⑥三二四一
本社　東京　神田　秋葉原