夕刊 いわき民報
発行所 いわき市平字田町63 いわき民報社
振替口座（郡山）4028
本社（代）③1666～1668 小名浜支社②3560 常磐支局2380 勿来支局②2903

木材の百貨店 建築内外装用新建材なんでもそろう 株式会社㊀丸一材木店

久之浜消防団長 七ヵ月ぶり決まる 副団長の高木芳郎氏に

昨年十月末の任期満了いらい人選が難航、空席のままだった久之浜消防団長が、長老のあっせんなどで一日午後六時半から久之浜公民館で開かれた消防団幹部会議の結果、前副団長高木芳郎氏に七カ月ぶりに決まり、近く大和田市長から任命されることになった。同地区では正副団長空席のまま出ぞめ式も各分団ごとという異例のものとなり、これが原因で町内の対立を深めるばかりだと心配されてきたが、こんどの話し合いでは今後にシコリを残さないよう話し合い、円満解決をみた。

明治百年恩赦で復活

久之浜消防団の団長問題は、副団長だった高木芳郎氏が選挙違反で公民権停止を受けたことから昨年七月中ごろ辞任、鈴木直夫団長の任期は十月末。ところがこの間に激しい市会議員選挙がからみ合って問題はさらに複雑な人間模様を描き、任期満了寸前の九月末行なわれた団長推せんは決戦投票となり、一票差で高木氏が勝った。

しかし、"公民権を停止されている高木氏が公職の団長になることはのぞましくない"という声が鈴木派から根強く出て、副団長昇格、団長再選の両派に対し昨年十二月二十七日夜、長老のあっせんが行なわれたがついに物別れとなって越年、現在に至ったもの。

ところが、明治百年恩赦でこの三月、高木氏の公民権停止が解けたこと、幹部による決戦投票で一票差とはいえ高木氏が勝っている実績などから、この際いっさいを水に流して高木前副団長を推せんすることに決定したもの。

商工業指導機関協議会 いわき市商工業指導機関団体連絡調整会議は十五日午前十時半からいわき商工会議所サロンで開き、今年度の県商工行政について研究協議する。

退職勧奨の25人を総務部に 20日まで態度待ち

いわき市は五十八歳以上勧奨退職を行なった結果、対象人員二百六十一人のうち百三十六人（このほか希望退職十七人）が出た。残る百二十五人のうち現業の百人を除く二十五人は総務部付けとし、四月二十日まで本人の出退を明らかにし、退職するものには特例を適用する優遇措置の延長を図ることになった。

一方現業職員については新陳代謝を図って充足部門から新体制に切り換える方針でのぞむことになった。

遅刻は管理職が多い タイムレコーダー問題 市職労調査で判明

いわき市は職員の服務規則の励行による積極的な能率的執務体制を確立するため新年度からタイムレコーダー四台（二百万円）を購入、本庁出入り口に設けて出勤退庁を明確に打ち出す計画でのぞんでいる。が、タイムレコーダーは職員を機械で拘束し、代理記録もできることから職員の勤労意欲をそぐものであると反対している市職労ではデータ調査のため三日間にわたり出勤状況を実地調査した結果、三百人本庁職員のうち平均して四十人が遅刻していることがわかり、とくに一般職員は駆け足なら足ばやにかけつけるのに対し、三割に当たる管理職員が悠々と遅参庁している実態を掴んだ。一般職員に比べて、少数の管理職員が三割も悠々遅刻していることは逆に多いという意味であり、この現状を重視し、"管理職さえ定刻に出勤しておれば一般職員が遅刻することは良心的にできない""管理職がその部下を掌握する責任を果たしておれば、遅刻や不規則退庁はあり得ない"という結論が出された。

このほか本庁だけに設け、支所その他に設けないのは不公平であるなどの理由から一日、市職労では市長会見を行なって実情を説明し、職員提案事項として"市長から権限を委譲された管理職がもっと部下の掌握をすべきである"という見解からタイムレコーダー新設について再検討を話し合い、大和田市長としても二百万円という貴重な予算の転用を考え合わせ、六月ごろまでに再検討する考え方を明かにした。

一方組合側は、市がタイムレコーダー新設の計画を変更した場合、市職労としても責任をもって登退庁時間の厳守に協力する「市民のための市政、職員の責任」という考え方でのぞむ構えを見せている。

常磐署が署内異動発令

常磐署は三十日、署内異動を発令した。

▽警ら交通係長三瓶隆男（県本部教養課）▽刑事係長大沼実（東北管区警察局）▽警ら主任添田辰衰（須賀川署）▽警備主任赤津力雄（磐城署）▽捜査主任大場純義（平署）▽総務主任山田健吉（警ら主任）▽同村上政四（会計主任）▽藤原駐在所猪原孝（喜多方署）▽水野谷駐在所渡辺正男（三春署）▽防犯係小松征雄（郡山署）▽交通係佐藤仁志（看守兼捜査係）▽警ら係三区若松紘一（同八区）▽同四区鈴木博（同五区）▽同七区高山光正（県警察学校）▽同五区鈴木利男（同）▽書記（統計係）西山武雄▽（総務係）西山孝子▽同渡辺日出夫

山下さんら18人を永年表彰 平二高事業主会

平二高事業主会（高木正武会長）では八日午後六時半から内郷体育館で永年勤続者の表彰式を行なう。働きながら学んで勤続している。人たちで十四年勤続の山一産業山下喜三さんら十八人に記念品と賞状が贈られる。受賞者つぎのとおり。

▽勤続十四年＝山下喜三（山一産業）▽同十二年＝大槻紀（スサト機工）▽同九年＝佐藤敏一（東北電気工事）▽同七年＝佐川信男（スサト機工）▽同六年＝飯高えみ（東北製袋）▽同五年＝渡辺良雄（諸橋金物）▽同四年＝鈴木茂光 佐藤のぶ子（以上聖文堂）山田守（若松製麺所）鈴木久男（好間炭鉱）板屋暉広美（渡辺製材所）明石俊男 鈴木正文（以上いわき民報）吉田幸洋（株式会社ヨシダ）鈴木利一（清水食品）児山孝悦（常磐石炭輸送常磐営業所）上遠野守（大一屋）館内弓子（三浦皮膚科医院）

開花より早く入荷 ◇…鹿児島から大量に 初がつお

○…さくらの開花より早く"目に青葉"の初ガツオが平に到着した。

○…三日午前八時ごろいわき市平字四町目の丸市平魚市場に鹿児島枕崎港に水揚げされたカツオが大型冷凍車でお目見えしたもので一ピキ五、六十㌔（二㌔－三㌔）もの一千ピキ。キロ当たり三百五十円から四百円のご祝儀相場でまたたく間に引き取られた。

○…ことしは異常天候に加え、潮流も例年と変わったためか、大量水揚げは例年より半月も遅れたという。

○…"味覚に季節なし"の昨今とはいいながら、花見にカツオでいっぱいというご時世だけに、大半は料理店に流れる自給魚となった。

【平に初ガツオが大量到着】

人事消息

◇いわき市平支所長猪狩九二氏（前教委次長）は着任あいさつに二日来社。

◇平三小教頭から田人一小校長に栄転の金成栄久氏と同三小から福大付属小に栄転の網代光平氏は二日午後、転任あいさつのため来社。

◇県いわき地方行政連絡室長兼いわき県税事務所長後藤大介、いわき県税事務所次長遠藤文也の両氏、県いわき商工労政事務所長安倍万友、同商工課長遠藤真夫の両氏、県いわき出納事務所長日下部末治、同出納課長鏑木高五郎の両氏は二日、着任あいさつのため来社。

◇平職安業務係長福田和憲督氏は喜多方職安業務課長に、同失保給付調査官田中豊氏は勿来職安同にそれぞれ栄転することになり、二日あいさつのため来社。福田氏は四日午前九時平駅発磐東線で、田中氏は三日午前九時四十分平駅発常磐線でそれぞれ赴任した。

三和養蚕農協総会 いわき市三和養蚕農協では十日午前十時から三和支所で総会を開き、昨年度の事業、決算報告後、新年度の予算、事業計画などについて協議する。

才言

▼…久之浜町の消防団長きまる。消防団を政争の場にする時代ではない。消防科学体制の強化へ。

▼…日産・サニー事件に無期の判決、情状酌量の余地なしという。近所の嘆願書も出ていない。

▼…市がタイムレコーダーを再検討、減給しないなら無意味。

天気予報 玉半提供 ④五〇三二

（小名浜測候所発表）

【今夜】南よりの風、晴れのち薄曇り。

【あす】南よりの風、薄曇りから次第に本曇りとなり、夜は一時雨。

【海上】今夜はおだやかな方。あすは次第に波が高くなる。

あすの暦

4月4日（金） 旧暦2月18日

六曜	先勝
日出	5・18
日入	18・01
月出	19・51
月入	5・46
満潮	4・27 17・32
干潮	11・01 23・10

宝石はワタナベでお選びください
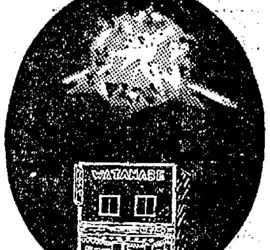

時計 眼鏡 貴金属 万年筆 ワタナベ
本店 平・六町目
銀座店 平・田町 電4－4732
植田店 台町通り 電2－2828

HAND BAGS

ヨシダカバン たいら・ぎんざ 電④4400

新発売 光の量をコントロールする新しいメガネレンズ――

太陽光にあたるとグレーになります 室内・屋外兼用高級レンズです
新方式でつくる玉屋のメガネ
新鋭機
《セントロマチック》を設置
●フォトグレー・レンズ（2枚6,000円から） ●SUNGRAY（2枚5,400円から）
Nikon メガネレンズ フォトグレー
HOYA LENS
眼鏡士の店
各眼科医指定／技術と品質
TAMAYA 玉屋メガネ
平店 いわき市平・二町目 電4－2910
小名浜店 小名浜ショッピングセンター 電3－3342

内郷立体橋が着工 予定通り
植田駅前も国費決まる

一日午後、地元選出の菅波茂代議士から内郷立体橋事業費に三千万円、植田第二土地区画整理事業費に六千三百万円の国費が決まった旨の電報が本社にはいった。いわき市では四十四年度国費として内郷立体橋初年度建設事業費に三千万円、植田第二土地区画事業費（三年度分）に九千万円をそれぞれ要望していただけに、内郷立体橋は要望額どおり、植田第二土地区画整理事業費が七〇%も獲得できたとあって一大朗報となった。

内郷立体橋は内郷貨物操車場の建設によって両断された南北を結ぶ都市計画街路高坂・綴町線の結合点でもあり、新市発足いらい地区民の強い要望にそって国鉄、県、国と協議を重ね、ようやく四十四年度から三カ年継続事業として総事業費五億三千二百万円で計画、初年度は四千五百万円（国三分の二、市四分の一、県十二分の一）で取り付け道路から着手するため、市は国費三千万円を要望していたもの。

これがまるまる決まったのだから幸先の良いスタートに市は大喜び、この分では四十六年度完成も間違いあるまいと地区民としても待望の朗報。高坂・綴町線は南に延長、内郷バイパスに直結する重要幹線となる。なお立体橋は長さ三百六十㍍、幅十二㍍で、二千四百二十平方㍍の用地を取得、建て物移転は七十件、千七百五十平方㍍を舗装する。

植田第二土地区画整理事業は昭和四十年度から総事業費四億九千二百万円を見込み、駅前七百六十三平方㍍を五千六百五十平方㍍に七倍拡張するほか駅前商店街など十七万一千三百七十五平方㍍を区画整理する。これに伴い三百四十八戸を移転、三千五百五十四基の墓地を東田墓地公園に移転、街路築造三万九千七百二十平方㍍、公園築造四千七十四平方㍍、舗装一万七千四十二平方㍍、上水道移設千二百二十一㍍という大事業だが、これまでの国費が市要望を大きく下回って年次計画進行率が低く、計画年度を四年間延長して四十九年度までの十カ年事業に延長した。

四十四年度もなんとか事業の早期実現をと大きく事業費一億三千五百万円を見込み、九千万円の国費を要望していたのが七割の六千三百万円が決定したことによって九千四百五十万円の事業費という見込み以上の事業量をこなせることになり、工事の進行は大きく一歩前進することになった。

平保線支区に特別作業車
二台を購入

保線業務の近代化を図るため、三月二十五日から平駅構内に平保線支区が発足して平、内郷、湯本、小川郷、赤井の各管内の線路の保守管理にあたることになったが、赤井、小川郷など遠距離の保線作業に必要な"足"を確保するため、同支区では、このほど保線用作業車二台を購入した。

一台百五十万円で、車の色はライトブルーの二十四人乗りマイクロバス。保線作業車の特徴は車内外に、信号炎管が取り付けられ、ウォータージャー、手洗い用コック、車外スピーカー、サーチライト、室内コントロールノブ、テーブル付きなど至れり尽くせりの特別車。

【平保線支区で購入した保線作業車】

地方道の38線きまる
菅波氏の連絡 新年度国庫事業費

地元選出菅波代議士からの連絡によると、いわき市内の県・市道三十八の改良国庫事業費が次のとおり内定したといわれる。内定地区と金額次のとおり。

▽常磐、石川線改良＝遠野、田人四千二百万円▽磐城、豊間、四倉線同＝平地区四千六百二十万円▽平、小野町線同＝平地区二千四百万円▽勿来、小野線同＝遠野地区三千六百万円▽常磐、江名港線同＝江名二千百万円▽四倉、小川線同＝四倉玉山地区六百万円▽磐城、豊間、四倉線踏み切り除去＝四倉玉山地区六百万円▽平、小野線橋梁整備＝夏井橋千八百三十万円▽勿来、棚倉線同＝豊田橋千五百万円▽草野、大倉、鹿島間＝御山橋三千六百万円▽四倉、小川線同＝中島橋千五十万円▽常磐、江名線同＝江名大橋千二百三十万円▽常磐、石川線舗装新設＝石川町～常磐間一億三千三百五十万円▽同＝遠野地内三千九百万円▽同＝常磐地区一億三千五百万円▽平、小野線同＝小川～小野間二千七百万円▽同＝小川地内千五百万円▽勿来、小野線同＝遠野地内千三百五十万円▽甲塚古墳線同＝平地内九百万円▽小川、赤井、平線同＝小川地内四千八百万円▽窪田、江栗線同＝勿来地内九百九十万円▽四倉、小川線同＝四倉地内二千百万円▽常磐、勿来線同＝常磐地内七百五十万円▽勿来、棚倉線特別改良一種＝常磐地内三百万円▽平、小野線同＝平六百万円▽泉、旅人、勿来線＝勿来六百万円▽泉、岩間、植田線同＝勿来七百万円▽勿来、赤井、赤井嶽線同＝二百万円▽勿来、棚倉線同二種＝勿来二百万円▽草野、中島、久之浜線同＝中島二百万円▽泉、岩間、植田線同四種＝下川九百万円▽栃木間、木原、久之浜間＝久之浜五百万円▽磐城、豊間、四倉線舗装補修＝江名、滝ケ崎五百万円▽常磐、石川線災害防除＝田人六百万円▽いさ線四種＝四倉一千万円▽草野、新舞子線同＝平六百万円▽平、小野線踏み切り除去＝平五百万円

千三百七十万越す
平市民会館の年間収入

いわき市営平市民会館の四十三年度使用収入は一千三百七十二万五千六十二円になった。これは当初予算収入見込み一千万円に対して三七%の増。しかし、十二月に三百万円の収入見込み増に補正したので、実際には七十二万五千六十二円の増額に終わった。

市内五施設総収入の九〇%を占める同館は、四十四年度収入見込みを一千四百万円に決めたが、建築当時、年間収入五百万円を見込んだ四十一年度に比べると隔世の感。しかし、新年度は議会使用がなくなるので伸び率はいくらか止まりそう。

年間二百五十組に達した結婚式利用は現施設ではすでに飽和点に達しているので結婚式場の増設構想も練っている。

市況

魚類

（二日午後一三日正午）

三日の小名浜港は、底引きの水タコなど出回ったが、全般に低調。

【小名浜港】　底引船十三隻　小型船四隻

▼水タコ　五千二百キロ　九〇―一三〇▼マツカワ　千四百四十キロ　五五〇―一七〇▼メヒカリ　千二百五十キロ　八〇―四五▼ナダ　九百キロ　二〇▼トウジン　六百キロ　一〇〇▼ドンコ　五百五十キロ　一〇〇―一三〇▼ニクモチ　四百キロ　二八〇―五〇▼ナメタ　三百八十キロ　四一〇―二〇〇▼小ノドクロ　三百五十キロ　一〇▼アカジ　三百十六キロ　（大中）二三〇―一二〇（小）四〇▼ムシカレイ　二百五十キロ　三八〇―一五〇▼サメサカレイ　二百キロ　一〇〇―五〇▼ヤナギ　二百キロ　一〇〇〇―四〇〇▼ブドウエビ　百五十キロ　一六〇〇―五五〇▼ハモ　百五十キロ　二七〇―一五〇▼ノドクロ　百キロ　三七〇―一〇〇▼ヒラメ　百キロ　一〇〇〇―五五〇▼キス　百キロ　八七―三〇▼水タラ　百キロ　三〇▼毛ガニ　二百匹　九〇〇―一〇〇〇（匹）▼イシモチ　二百五十キロ　二七〇―一〇〇

【江名港】　水揚げなし

【中之作港】　底引船二隻

▼水タコ　三百五十キロ　五八―一三〇▼マツカワ　三百五十キロ　五八五―二四〇▼ナメタ　百五十キロ　四八〇―一三〇▼ナダ　百五十キロ　四〇▼ブドウエビ　百キロ　一五〇〇―三六〇▼小ヤナギ　百キロ　一〇〇―七五▼ドンコ　百キロ　五〇―三〇▼小アカジ　百キロ　四七▼毛ガニ　百キロ　七五〇―一〇〇

野菜

▼ホウレン草	二〇―八	（束）
▼菜類	五―一	（〃）
▼白菜	二五―一〇	（キロ）
▼カブ	三〇―二五	（束）
▼ニンジン	二〇―一五	（キロ）
▼ゴボウ	七〇―一五	（〃）
▼大根	八―三	（〃）
▼ネギ	八―四	（〃）
▼玉ネギ	二三―一五	（〃）
▼キュウリ	一六〇―一二〇	（〃）
▼タマナ	三五―一五	（〃）
▼サツマイモ	六五―三〇	（〃）
▼ナガイモ	九〇―三〇	（〃）
▼バレイショ	五	（〃）
▼サトイモ	六〇―三〇	（〃）
▼ニラ	一五―八	（束）
▼ミツ葉	三〇―一五	（〃）
▼ウド	七五―三五	（キロ）
▼モヤシ	三五	（〃）
▼シイタケ	二〇〇―一三〇	（〃）
▼春菊	一三―六	（束）
▼菜タマ	五―一	（〃）
▼玉子	一四―一〇	（コ）

果物

▼リンゴ	一〇〇―四〇	（キロ）

（丸平青果市場調べ）

海技従事者国家試験合格者

海技従事者国家試験は一月二十日から三月二十日まで小名浜水産試験場で講習会を行なったあと二十一、二十二の両日筆記試験、二十四から二十七日まで口述試験を行なった結果、三十一日東北海運局長名で合格者を発表した。合格率は六〇%で次のとおり。

▽乙種一等航海士＝佐藤正敏　大槻昌利　須崎護　四家昭二　佐藤寅吉　加川政男　山廻宏明　小林乙彦　本間倉蔵　吉崎信敏　鈴木春吉　鈴木勝　外山弘長　宮川甚司　吉田和好　細貝潤多郎　若松武

▽乙種二等航海士＝吉野嘉夫　鈴木好一　山口隆　青山幸一　菅野光晴　佐川幸嗣　真坂武行　佐藤慶作　粟洋巳　鈴木安敏　須藤進　佐川幸夫　須藤行雄　三浦一三　小野貴市　滝沢昭男　白石直実　田辺直良　西川正実

▽乙種一等機関士＝本間繁　吉田和良　鈴木正　鈴木道雄　吉田悦雄　渡辺豊　斉藤恒夫　吉田米治　斉藤剛　松本二郎　鈴木喜一　青木忠二　佐藤邦良　吉崎信政　猪狩武　吉田豊治郎　泉幸雄　松下孝平　三浦富雄　鈴木昭二　阿部国蔵　富樫美夫　秋葉七郎　荒宣佳　柳内寅夫　徳元正平　鈴木富夫　村上喜一

▽乙種二等機関士＝横屋喜弘　伊藤操　酒井一弘　佐藤隆二　佐藤進　小山孝　高橋春治

養蚕座談会

いわき市三和町下三坂養蚕組合では、五日午前十時から下三坂公民館で養蚕座談会を開き、ことしの技術対策などについて話し合う。いわき養蚕業技術指導所の係員も参加し、助言する。

入学・進学のお祝いに2段ベッド！
フランスベッド
【カタログ進呈】　・現金／月賦ご相談ください
平・新川町　電4―3401番 ヨイミシンワイチバン　渡辺ミシン商会

パイロット万年筆
マルトモ文具部
平・四町目電④6161代

白衣・作業服・事務服
あらゆる職場に適した型，色，サイズなど豊富に取りそろえてあります
ご用命の多少にかかわらずご一報次第参上いたします
東レワーキングウエアー
カネボウ白衣
東洋紡アプロン白衣
代理店　株式会社
いわき市内郷御厩町久世原110（共立病院前）電⑥2910

創業20年を記念して
二重サービス実施中！
明4日 定休
レストラン ブラジル
平・ひかり座まえ でんわ④2990

ぐっすりねむってげんきはつらつ
安眠即是健康
ふとんのスズキ
いわき市平字新川町　電④二四二三

若松医院
内科　小児科　胃腸科
▽往診応需△
若松寿彦
いわき市平字大町二四　電④二五〇五

思い出に残る入学記念写真
ぜひ当館で…
●出張撮影いたします
岡山写真館
いわき市平南通り 電(平)④2923

皮膚科　泌尿器科
三浦皮膚科医院
いわき市平字材木町電④四二四七（堂ノ前遊園地となり）
三浦正男

わたしはブラウス美人です
フリルやリボンのついた派手なブラウスはスーツでかくすにはもったいないので、単独で着て、おおいに個性を発揮してください
越 フジコシ
婦人スタンドフリル袖レースブラウス　二八〇〇円
〃スタンドフロッキー〃　一九八〇円
〃スーツイン〃　九八〇円
〃ジャガードプリント〃　一二八〇円
〃ロング〃　二三〇〇円
平店新館一階

母 渡辺アサヨ は入院加療中のところ四月二日午前十一時永眠いたしました ここに生前のご厚誼を深謝しつつつしんでお知らせ申しあげます
追って葬儀は四月四日午後二時好間町下好間字大館二七五の自宅を出棺いたします
昭和四十四年四月三日
いわき市平字四軒町二三
喪主 渡辺一雄
ほか親類一同
渡辺砂利店

ー花だよりー
二月中旬の暖かさでことしの桜は三月末に満開と思われましたが三月にはいっての異状寒気でおくれ 六日の日曜ごろから咲き初め満開は十四～五日と思われます
お花見のご宴会は
旅館 ときわ
いわき市平・松ケ岡公園内　電④二二三六

美容院、理容院の開店、改装の際は…
"信用ある良い品をお安く"をモットーに営業いたしております
理容電動研磨器
毎週月曜日に講習しております
皆様お誘い合わせのうえおいでください
資生堂チェーンストア
くすり 理容器具 美容材料 マルヨシ
平・旧公会堂通り電④6771

●内科 ●皮膚科 ●放射線科
蓮沼医院
院長 蓮沼清夫
いわき市平字尼子町（旧尼子橋わき）電④五五二六

行楽に！食卓に！
マルサのハム・ソーセージ
伊勢松阪牛の店
マルサ
いわき市平・銀座通り　電④二三七一

労働力不足の問題点探る ②

平職安職業紹介課長 平野正夫

□□□□ □□□□

前企業を退職した理由

それでは、このように移動する労働者が、前企業をどのような理由で退職したかを調査したものが資料③である。すなわち、その他を除いてトップは「賃金が安い」であるが、②から⑦までの間で、④を除けば、その欲求不満のポイントは、本人の適性と希望をいかした職場配置、もしくは職場環境の整備によって、退職を防止することができると思うが、問題は、このようなもろもろの不満や悩みを早期に発見できるムードづくりが肝要。

3 前企業を退職した理由

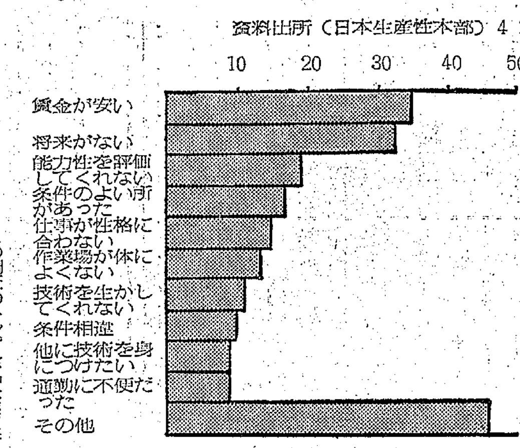

□□□□ □□□□

現企業への就職理由

前の退職理由とうらはらになるが、しからば現企業へ就職した理由を資料④で見ると、特異な現象が見受けられる。すなわち、退職理由のトップであった「賃金が安い」は「賃金が高い」に変わり、この調査のトップは「企業に将来性がある」である。すなわち、働く者にとって最大の恐怖は失業することであり、世間なみの生活のできる賃金を得ることが、最低の要求であるわけで、①の大企業だからといって、失業者が集中して応募するわけでもない。むしろ⑤の「仕事が性格にあっている」が第二位を占めていることにも注目すべきである。

ともあれ、このような理由によって、企業間の労働力移動の状態は同所管内でも激しくなっていることに十分考慮し、『各事業所の関係者は、今いる従業員の定着指導には、さらに最大限の努力が必要である』と警告しているほか、企業間の道義感と、労務管理に関する科学的な研究が必要だとしている。

4 現企業への就職理由

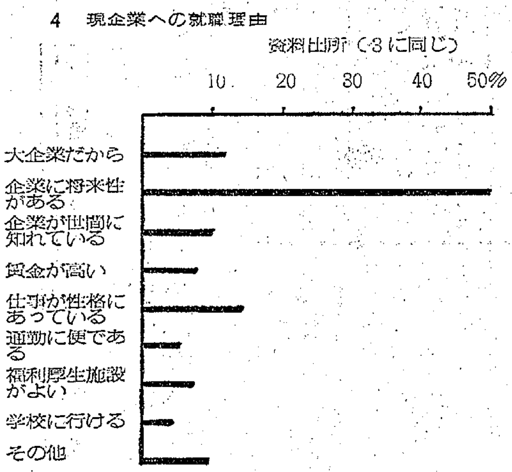

□□□□ □□□□

労働力不足対策の実体

それでは、各企業は労働力の不足対策として、どのような手をうっているかを、最も求人競争の激しい東京都の場合を資料⑤によって説明すると、白のグラフは二九九人以下の中小企業四二二社を一〇〇%としたもので、アミふせしたものは三〇〇人以上の一一三社を一〇〇%として、最も力を入れた割り合いを現わしたものである。大企業も中小企業も、それぞれパーセンテージに差はあっても、その順位は同じである。すなわち、機械化を伴う合理化、近代化の推進がトップであるが、中小企業は資金ぐりの関係で、大企業に比べて九・五%減である。ともあれ、労働力節約投資に、いかに力を入れているかがうかがわれる。それほど多額な機械でなくても、その機械でできる簡単な仕事に、多くの人を平気で就かせている会社が見受けられる。次に各社が力を入れているのは「従業員定着性の向上」である。現従業員にどんどん逃げられ、その補充に多額な費用と時間をかけ、四苦八苦している、いわゆるザル式雇用ほど不経済極まるものはない。定着を高めることが、最も地についた積極的人手不足対策である。

また第三位の「外注」の外に、第四位の「臨時・パートタイマーの利用」もこれから重要である。同所管内でも、最近家庭の主婦が盛んに働きにでている。今のところは、まだ若年者の代わりとして、単純な作業に雇用されている場合が多いようだが、これからは人手不足の深刻化に伴って、次第に補助的作業のみでなく、中核となる作業に従事することになる。そのために、企業側としても、必要な時間に効率的に働けるような、合理的交替制の導入や、業務のいそがしい時間帯の研究をすることによって、じょうずにパート・タイマーを雇い、その能力を活用すべきであると力説。

5 最も力を入れた労働力不足対策

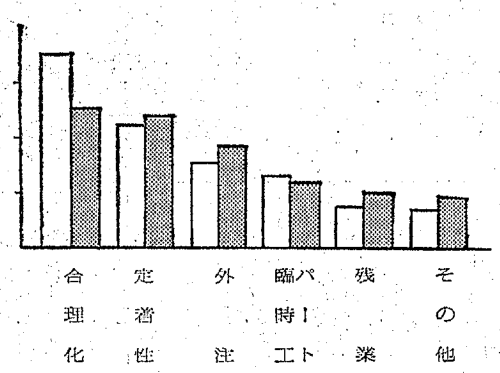

注 アミふせは300人以上の事業所 白は以下

商工らん

〓神山製パンで〓〓いわき営業所〓神山製パン株式会社(本社＝茨城県常陸太田市)では、平字室町四にいわき営業所を開設した。電話④三〇三八。

明治百年 いわきの人脈 (332)

文 荒川禎三

第二期議員は、菊多郡が赤津と滝川が重任。磐前郡で丹精六が新登場した。磐城郡では新妻茂平と中途から交替した木田直次郎と、新顔の磐城慶隆が出た。

◇丹 精六(磐前郡)

岡小名は、町村制実施当時の玉川村である。住吉、野田、金成、林城、相子島、岡小名、岩田七ケ村が旧幕領、南富岡、島、大原三村が湯長谷藩であった。丹精六は、明治三十年刊石城名家揃えによると、平民、農、岡小名区長、社寺総代、地租金六十五円余、嘉永三年(一八五〇)三月生とある。農政学者佐藤信淵(のぶひろ)が亡くなり、上州無宿国定忠治の処刑された年である。明治十四年県会に出た年は、彼三十一歳の青年活気であった。もともと丹家は岡小名館の主、丹出雲守の子孫という。岡小名村随一の名門であり、資産家であった。明治三十年の地租金六十五円は、あげ米二百俵の豪農と見てよかろう。

明治の激動期に生まれた彼は、当然自由民権の世相にも敏感であった。幾度か家郷をすてて中央進出の志をたてたが、相続人という宿命が『やもり』の地位に釘づけた。遂に長男藤兵衛が生まれた。そこうしている中に孫精弥が出来た。精弥の長女定子が、清水屋小野義一に嫁し、後継は忠義、現当主陽一は忠義の長男、昭和七年の生まれ、小名浜町新地郵便局長である。

ここ四代は名前が変わったが、精六以前は代々襲名であった。何代か精六時代がつづき、その源は丹出雲守となる。最後の精六、つまり県会に出た精六は、県会二期の後、明治二十六年十二月になくなった。

そのころの岡小名村は、矢田川、藤原川の氾濫被害をうけて、すごい湿田であった。ぬかるみのこの地域はすごい旱天田(かんてんでん)でもあった。日照りが続くと田ん圃が、クモの巣のように地割れして青田が枯野に変わった。笑うこともなしに世相変転、河川改修、小名浜築港、鮫川堰の改修など歴史をくりかえし、終戦後は大資本の進出、新工業地帯となり、農地開放のうずの中で最後の所有田も、水素建築用地に肩替りした。丹家も土地所有権のみを残して配給米受給農家となり、郵便局に転業した。一粒の米もつくらないが、郵便局の経営によって、伝来の家門を維持している。いうなれば工場進出によるしあわせいっぱいの農家だ。

丹精六

いわき七浜料理 5品 700円 7品 1,000円
うな重 かばやき
駅前店では午前二時まで営業しております
■出前敏速
寿司 江戸川
駅前店 電④二六三四 三〇二一
紅小路店 電③二七二七 二七八八
柳町店 電④四八四六

■ご会合にどうぞ
■盛り合わせ 500円から各種
バービキュー谷口
平・二町目 PHONE・③0209

サンドイッチとコーヒーの店
・ヤサイサンド ¥120
・ミックス(タマゴ ハム ヤサイ) ¥150
・ステーキオープンサンド¥200
・その他いろいろなサンドイッチをそろえました
サニー
平・南町30米通り TEL・④8917

駐車場あり
旅館 笹の家
夜中でも泊まれます セールスマン歓迎
いわき市平字新田前(ガス会社前) 電(平)④七五七〇番

小さなスナック ポプラ
平・白銀町石島公民館前 TEL・④2928
午後6時〜深夜2時まで…いらしてネ!

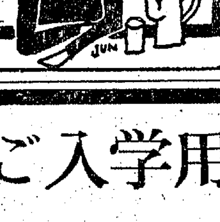

歌って踊れる…
民謡バー 元禄
▽宴会、30名様までご相談に応じます
平・両町九 電④八六六九

ご入学用品は ラッキースタンプのお店で!!
みんな知ってる集めてる
Lucky Stamp

ふとんのスズキ 新川町 電④二四二三
金光堂 五町目 電④四五九五
丸萬家具店 四町目 電④六六三三
鶴屋商店 四町目 電④四五四〇
時計のネモト 二町目 電③二六〇七
マルトモ 四町目 電④六一六一代
呉服のかみや 二町目 電③二〇二一
三井呉服店 三町目 電③〇二三
長谷川美容院 三町目 電④四五五六
丸ほん 三町目 電③二三五一
パンとケーキの市川 本店中央通り 電④二九三六
開花亭 五町目 電③一三四二
久野金物店 三町目 電③二五〇一
田中カメラ店 駅前通り 電③二〇二四
レストランパール 三田小路 電③三三八八
ハシモトヤ 銀座通り 電④八八二三
あこう薬局 銀座通り 電④二〇四四
マルシン 銀座通り 電④三三五八
広越肉店 田町 電④三七二六
叶多金物店 二町目 電③一七七七
メガネの松本 二町目 電④三八五一
洋品のナカノ 二町目 電③〇九五一 ④二〇五三
江川屋 二町目 電④四二九二
坂本紙店 一町目 電④六一三一
入江陶器店 五町目 電④二五八二
大金商店 一町目 電④三六五八
陶芸食器の武田 一町目 電④四八一一
江戸川支店 材木町 電④二七〇九
ミトヤ 紅小路 電③二七二七
たいら模型社 南町 電④六四一四
松屋商店 銀座通り 電④四二一六
トビタ 二町目 電④四九五一
丸高商店 二町目 電③〇三三七
松月堂 銀座通り 電③一五五一
富士商会 駅前通り 電④四七四四
キクヤ楽器店 二町目 電④四〇〇二
福山カバン店 二町目 電④四三一七
ロンドン 銀座通り 電④六八四三
スーパーコジマ 正内町 電③三九八〇

紙上試写室

性犯罪法入門

【物語】ある二バス的に四つのエピソードで話がすすむ。女の指から指へと渡った一個のダイヤが目撃した赤裸々な人間の実体。第一話は、あるドライブインから、様々な人間がたむろしている中に、しきりに若い男を物色している四人の女たちがいた。秋子の指にはダイヤがさん然と輝いている。やがて車に乗り込んで路上のボーイハントが始まった。時計を片手に、みるからにウブな美少年。この少年を車にのせ、奥子の家に連れ込み、無理にビールをのませ代わるがわるオモチャにする。そしてダイヤをくれてやる。そこから話が進み、第二話…第四話…へ。情事の巧みな人妻、ツツモタセ等々…

【写真＝のぞきは拘留二十九日】

【解説】法律は市民の生命と財産を保護してくれるが、法律を知らねばただ損するだけ。六法全書の条文をみるのも面倒というひとなら、この映画がわかりやすく教えてくれる。あなたのセックスは正常か、時に冒険をしたいと思うが、それはかりではない。どんな危険なハプニングが起こるかもしれないのが現代。セックス・パワーは止まることを知らない勢いだが、そんな時にこそ、この映画は具体的なセックス・カウンセリングをしてくれる。

輪姦の現場にいたら自分は犯さなくても強姦罪▽人を集めてブルーフィルムを上映すると、懲役二年以下の刑▽電車の中で女性のお尻にさわると七年以下の懲役▽性病をうつしたら傷害罪▽酒で酔わして女を犯したら強姦罪▽売春宿の主人は十年以下の懲役▽自動車の中の性行為は懲役六カ月以下の刑▽女の容疑者の乳房を取り調べ官がさわったら懲役七年以下の刑▽女性が腰の下にハンカチを敷いたら強姦罪にならぬ…カラー上映一時間20分。

（名画座・8日まで、同時上映「昭和おんな仁義」）

いわき地方 勤労写真展

三等
〝午後の雨の子供〟
八巻　武雄（常盤製作所）

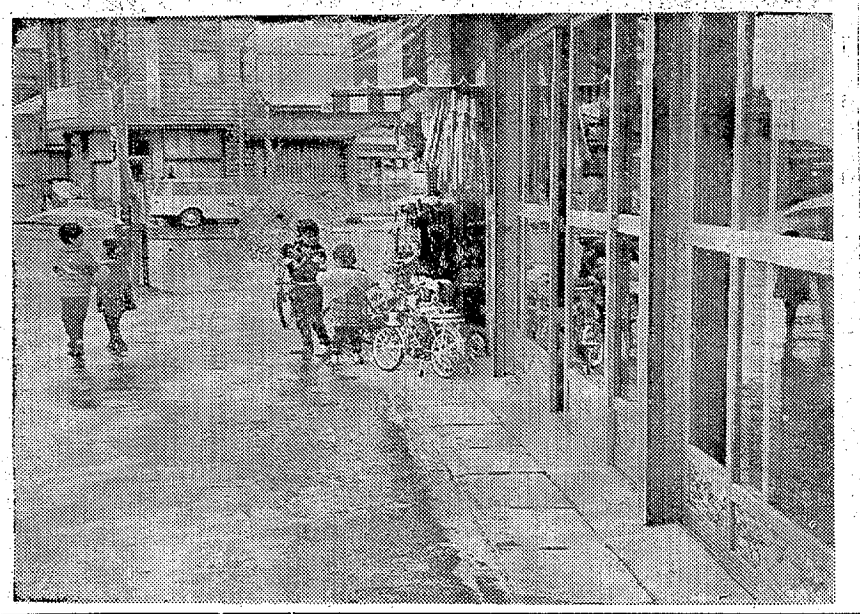

カメラ＝ニコレックスF　レンズ＝ニッコール50㍉　フィルター＝60分の1　フィルム＝ネオパンSS　印画紙＝フジプロ　絞り＝11

ただ目を見張る至芸堪能

インド魔術団公演

世界の魔術の本場、インドの大魔術師K・ラール大魔法団の一行が平料飲株式会社主催、インド大使館、本社ならび後援で来演、一日平市民会館で午後一時と同五時の二回にわたり神秘と奇跡の57種目の妙技を披露した。

眠っている美女が空中で自ずから消える「妙のアサラ」。立てた三本の矢の上に横たわる美女が、矢を三本とも取って何一つささえるもののない空中に浮かぶ「矢のベッド」。美女を大砲に入れて発射、救助離れた箱から出て来る「大砲ミステリー」。さらに箱に入れられた美女が、四方から剣で突き刺されても無傷で出て来てみたり。

最大の呼び物、「美女を両断」では催眠術にかけられた美女がベッドに横たわり、電気ノコギリで切断されると、観客からかすかな悲鳴がもれ、こどもは泣き出す始末。その反面、目隠ししながら舞台に上がった観客の書く文字をずばりと当てて観客を笑わせるなど約二時間半、観客をたっぷりと魅了した。

【来市したインド魔術団公演】

水石

いわき平で、全国水郷を抜くみものは何であるか。遠来の客の目をうばい、心をなごませ、心を洗い酔わすものが果たしてあるのかきいてまわった。

〝大沼〟

た。たったひとつ平・五町目『元六園』の水石の棚があった。好間川水石の集大成である＝写真＝は銘〝大沼〟硬質、うすみの水たまり石。その変化玄妙幽すいの気あふれるばかり。

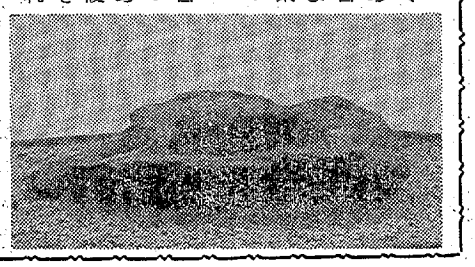

毛糸とニット
ダイヤモンド
カネボウ
スキー
伊東屋
平・十五町目　電④3204③0965

あみものの楽しさは…だれも着ていない自分だけのものを作れることですたんせいこめておあみください
春色豊富に入荷しました

盆栽 観葉植物 貸し鉢 造園
平ガーデン 翼世苑
平・鍛冶町　電④8032
平・谷川瀬　電④4948

貴金属・宝石の月賦開始！
サインひとつでOK
お買いあげのユビワはイニシアルをお入れします
貴金属・宝石・装身具専門店 高根沢
平・中町（竹林病院川向かい）電④6726

入学祝い・就職祝いの会食に…
中国料理 桃園
chinese restaurant
■午前11時→深夜1時■いわき市平駅前不二屋ビル2F（4）3048

山菜そば
天ざるそば
とろろそば
本場 白河手打ち 生そば
若竹
いわき市平字七町目　電④7818
◇定休日は第二第四木曜日です

ご婚礼とご宴会は
旅館 平安荘へ
いわき市平字旧城跡　電④1401

J・F・T・D加盟店
全国どこへでも電話一本で配達できます
生け花材料・慶弔花
花一 菅井生花店
■生け花教室完備
いわき市平字白銀町二九　電④2581

出前急速
そば 羅月亭
平・鍛冶町　電④9191代

耳鼻咽喉科
気管食道科
松山医院
院長 松山 信夫
いわき市平字才槌小路（繁楽館となり）
■入院随時■
電④5533

とんかつ かつ平
平・鍛冶町（二町目裏通り）電④4353

モーニング・セット
〒100
コーヒー
ヤクルト
たまご
トースト付き
モーニング・コーヒー
〒70
あさ7時半～正午
タカオ
平駅前不二屋ビル　電④3666

低利融資　商店専門
三侑商事
いわき市平字中町二〇　電④8448

静かな旅館です
ご商談にお気軽にご利用ください
■暖冷房完備
■駐車場あり
旅館 吹谷
・ホテル吹の湯から自慢先
湯本温泉吹谷　電二五三三

公認 平・才槌小路地下道ぎわ 色川材木店内
平宅地建物取引所
電④2361

名入れタオル東商会
④4037 平・大町

出前は勝ちゃん
勝ちゃん寿し
平・南町　電④5558

植田町随一の
パチンコ店
新銀号（マンモスチューリップ）
総入れ替え
坂本遊技場
いわき市植田町
電②2352

財団法人
松村病院
本院　平駅前大通り　南町かど電3-2161代
付属　舞子浜病院　精神科 神経科
平・藤間中学校前　電（高久）62

今夜の番組み

NHK 第一 1340KC

- 6・05 じょうずな話し方
- 15 家庭音楽会：今週の名曲「華麗なロンド」
- 7・00 ニュース▽ニュース解説
- 30 花のパレード　紀本ヨシオ　矢吹健　三島敏夫ほか
- 8・00 ニュース▽ニュース特集
- 9・15 この人にきく　日本学術会議会長江上不二夫
- 45 趣味の手帳「海底生活の夢」寺田明
- 10・30 邦楽百選　長唄「くも拍子舞」
- 11・05 夢のハーモニー「砂にかいたラブレター」

NHK 第二 1540KC

- 6・00 そろばん教室
- 20 基礎英語
- 40 英語会話
- 7・00 ラジオ農業学校
- 15 続基礎英語
- 30 中学生の勉強室　理科
- 8・00 通信高校講座・地理B
- 20 通信高校講座
- 40 通信高校講座・英語A
- 9・00 通信高校講座
- 40 通信高校講座・化学A
- 10・20 通信高校講座「政治・経済」
- 11・00 大学講座「英語」

じゃんがら

ラジオ福島 1060KC

- 6・00 ニュースハイライト
- 30 一万円クイズ
- 40 歌謡曲でぶっとばせ！
- 8・00 リクエストラリー
- 30 びっくり寄席　ものまね落語：江戸家猫八　フランス小ばなし：桂二三夫
- 9・00 ミュージックジャンプ
- 10・00 ヤング・ヤング・ヤング　前田武彦　榊原ルミ
- 25 あなたをハント
- 30 ミュージック・イン・ハイフォニック
- 11・00 一万円クイズ
- 10 大学受験ラジオ講座「英文解釈」「古文」

総合テレビ ④
※印はカラー

- 6・00 四つの目「つくし」
- 25 みんなのうた
- 30 あねいもうと
- 7・00※きょうのニュース
- 30※婦人と社会「あすをめざして」～ブラジル～
- 8・00 ふるさとの歌まつり　直江津市有志　新井市有志　春日八郎　都はるみほか
- 9・00※ニュース▽ニュースの焦点
- 40※NHK劇場「三十六人の乗客」露口茂　日下武史　小山源喜ほか
- 10・30 時の動き
- 11・10※生活の知恵「きけんと保険」
- 40 夜のアルバム

教育テレビ ⑩
※印はカラー

- 6・00 スペイン語講座
- 30 みんなの科学　博物誌「サルからヒトへ」
- 7・00 英語会話
- 30 これからの中小企業　業界リポート「ベアリング」
- 8・00 教養特集「サラリーマン」～変貌する中間階級～
- 9・00 通信高校講座「化学」
- 30 通信高校講座「生物」
- 10・00 通信高校講座「世界史B」日本と世界
- 30 通信高校講座「数学2A」入門講座
- 11・00 たのしいフランス語
- 30 大学講座「歴史」

福島テレビ ⑧
※印はカラー

- 6・10 はやと「黒い手袋の殺人鬼」里見浩太郎
- 7・00※キックボクシング「上田勉対ポンニットキットヨーテン」
- 30 ジャンケンケンちゃん「春風よ！ありがとう」宮脇康之　前田昌明
- 8・00 「肝っ玉かあさん」京塚昌子　山口崇　長山藍子　沢田雅美ほか
- 9・00※守ルモ攻メルモ「バクダン」浅丘ルリ子
- 30 「娘すし屋繁盛記」
- 10・15※チャンピオンスカウト「石山六郎対フラッシュ・ガルゴ」
- 11・15 ポップスコンサート

FM放送
☆はステレオ

- 6・05 夕べのひとときくディスクジョッキー＞
- 7・20☆音楽のおくりもの　ペンデレッキ作曲「ルカ受難曲」第一部
- 8・20☆ステレオコンサート～ポピュラーパレード～「メイム」「野生のエルザ」「愛のセレナード」「青い影」「アンチェイン・マイ・ハート」ほか
- 10・15 科学談話室
- 11・05 イングリッシュアワー▽不思議の国のアリス
- 40 朗読「小川未明童話集から」山田幸子

みもの

NHK劇場　総合・夜9・40

三十六人の乗客

原作・有馬頼義、脚本・早坂暁、演出・遠藤利男、撮影・倉橋清一。

三人組の強盗殺人犯を追う刑事・鳥巣は、彼らがスキー服を買ったらしいという情報をもとに草津行きのスキーバスにのりこんだ。

だが犯人の手がかりは、三人がデブとチビとノッポで、一人が消音ピストルを持っていること。それだけである。だがこの特徴は何も意味しない。すべての人はこのいずれかのタイプだから。大きなバッグを大事そうにかかえ、どことなく落ち着かない若い男、ウイスキーを飲んでいる不健康そうな男、若い女のグループ、ワッペンをつけてはでに騒ぐ若者グループ…そんな中で、目の鋭い小男のあやしい挙動鳥巣の目にとまった。

やがてバスは熊谷のドライブインに着き、十五分の休憩をとることになった。鳥巣は本部に電話を入れ、三人組の一人〝デブ〟が逮捕されたこと、所轄署の刑事・斎藤がこのバスに乗っていることを知る。

誰が斎藤か、彼と早く連絡しなければ…鳥巣は気が気でない。渋川も間近になったころ、鳥巣はふとしたことでワッペンの若者と争う。若者は鳥巣の胸にピストルの固さを感じ、乗客たちは鳥巣を袋だたきにする。だが、内ポケットから出てきた警察手帳をみて、一同の間に重苦しい空気が流れる。

と、突然泣き出した娘の声と同時に犯人が乗客一同にピストルを向けて立った。車内は恐怖のどん底に投げこまれ、人々はさまざまな反応を示す…。

出演は、露口茂（鳥巣刑事）日下武史（ウイスキー）稲吉靖（小柄な男）高橋征郎（地図）山谷初男（ネクタイ）小山源喜（医者）太田正孝（若い男）志野まゆき（若い女）ほか。

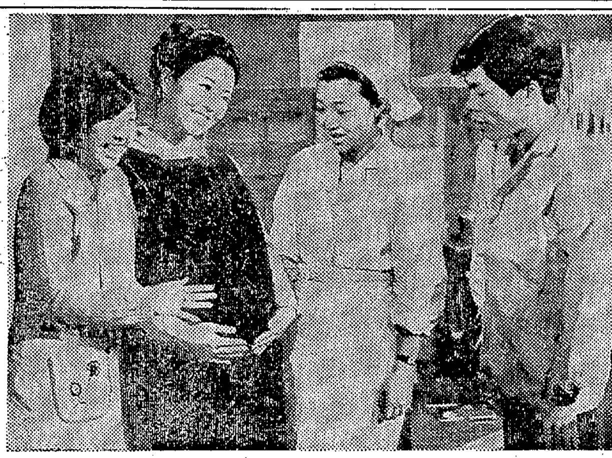

=肝っ玉かあさん=㊧から沢田雅美　長山藍子　長谷川裕見子　岡山信人

新番組み　福島・夜8・00

肝っ玉かあさん

きょうは三三子（沢田雅美）の大学入学式―競争率の高い一流大学へ友だちの竹山典子（佐良直美）とストレートで入学したとあって、大正庵の人たちは大いに鼻が高い。寄るとさわると三三子の合格のことでもちきりだ。

ところが、五三子（京塚昌子）があわてて入学式のしたくをしている時に、突然、三三子が自分は大学へ行く気がしないから、入学手続きもしていないと爆弾宣言をした…。

出演＝京塚昌子　山口崇　長山藍子　沢田雅美　佐良直美ほか。

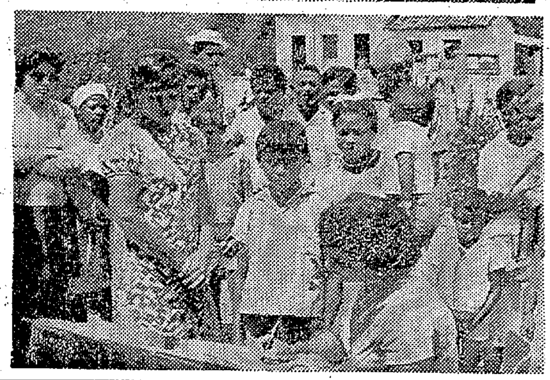

㊤＝NHK劇場＝乗客に袋だたきされた鳥巣刑事に不健康そうな男がウイスキーをすすめる
㊦＝婦人と社会＝種とうをうけにきたこどもと指導員

婦人と社会　総合・夜7・30

あすをめざして

ブラジルの北東部―ノルデステ―は、慢性貧困地帯であり、過じょう人口のはけ口ともいえるいわば後進地域である。旅行者のだれもが、「ノルデステと、南部のリオデジャネイロやサンパウロが同じ国であるとは思えない」と口にするほど繁栄する南と貧しい北の断層は大きく深い。

今回は、ブラジルのノルデステで、貧しい人々のために働いているエクステンション・ワーカー（生活改善指導員）の活動を中心に、ノルデステの生活を繁栄する南と対比しながら描く。

マリーアさんはノルデステの生活改善指導員である。彼女はいまうさぎを飼うように村人を説得している。動物性たん白質を全くとることが出来ないほど貧しい人々にうさぎを飼わせ、その肉を食べ皮は売って台所改善の費用にあてさせるのである。また、村の若い女性に予防接種の方法を覚えさせ、医師の代わりに村の若い女性が、種痘やBCGの接種を行なうようにした。ブラジルのいなかでは、二万五千人に一人の医師しかいない。

ききもの

ステレオ　FM・夜7・20

音楽のおくりもの

今週と来週の二夜にわたり、この時間には珍しいポーランドの作曲家・ペンデレッキの作品「ルカ受難曲」をきく。

クシシトフ・ペンデレッキは、一九三三年十一月二十三日、ポーランドのデムビツァに生まれ、クラクフ音楽院に学んだ。一九六〇年には、五十二の弦楽器による〝広島の犠牲にささげる哀歌〟など、全くユニークな弦楽器の用法を駆使した一連の作品を発表、名声を高めた。

彼の作品は、印象主義的傾向にあるものと、表現主義的方向をめざしているものとにわかれるが、新しい音素材を、感動的な音楽の世界に導いた彼の革新性と深い人間性は注目に値する。

彼の作品には、合唱と打楽器のための〝ダビデからの詩篇〟、三部の合唱のための〝スターバト・マーテル〟など、聖書の世界に素材を求めたものが多いが、この大作「ルカ受難曲」もそのひとつ。

管弦楽・読売日本交響楽団、指揮・若杉弘、独唱・砂原美智子、高橋修一ほか、一流メンバーの出演でおくる。

あすの運勢

小川石洲

四月四日（金・先勝）

【1月生】目先に走らず冷静に判断せよ、感情的になれば自滅
【2月生】上々とはいえぬがだいたいは成る、あせらず行動せよ
【3月生】美しい夢を持つもよいが現実を忘れるな、自重すべし
【4月生】運に空転が多い日、あせらず慎重に計画たてて行動を
【5月生】正直にしながらバカを見ることあり、感情に走るな
【6月生】自信のないことには手を出すな、いまは現状維持が吉
【7月生】先方の言動をむやみに疑うな、すなおに受けて結果吉
【8月生】相手のプライドをキズつけるような言動禁物、自重を
【9月生】先走りせず慎重に検討して動け、ライバルに注意せよ
【10月生】思いがけぬことが起こる危険あり、落ちついて行動を
【11月生】背伸びするような無理な行動はするな、自重して安全
【12月生】進んで話し合えば好転する、我を張らず協調はかれ

特選 五月人形
よろい　かぶと　付属一式
スベリ台　乗り物
高級おもちゃ マルイ
平・中町1　電④3672
（中町バス停前）

平公園下 お写真 舘林 電④三三九六

しあわせな　おふたりのために
〝二人の世界〟がある
楽しい甘いデートは　喫茶〝二人の世界〟へ
いわき市平字南町　電④8544

カバンはフクヤマ　平・2電④三三一七

御婚礼・免許証写真とDPE
スタジオ マツモト
平・聚楽館通り電④6368

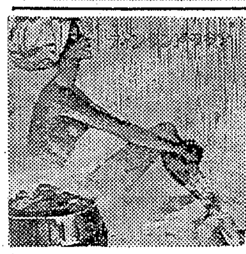

森と湖の国からやってきた＜空気のおふろ＞
サウナとは北欧フィンランドに2000年の歴史を持つ乾燥室気浴です　東京オリンピックのときスポーツマンの健康管理に絶対欠かせないものとして日本に登場し　それ以後日本においてサウナの効用と快適さが認められ各地に続々と登場しました
運動不足　不眠　ストレス解消に…
毎週月曜日は『女性の日』です
フィンランド サウナ
■いわき市平駅前不二屋ビル3F　PHONE（3）3660
営業時間／午前10時→深夜1時■サービスタイム／午前10時→午後3時

・出前敏速
天ぷら定食　三八〇円
おさしみ定食　三五〇円
幕内弁当　三五〇円
天丼　二三〇円
季節料理　お好み一品料理もいたします
越乃家
いわき市平字二町目　電③一八八一代

皮膚科・泌尿器科・性病科
木村皮膚科医院
いわき市平字材木町（聚楽館前）電④六六三三

建築資材販売
・小野田セメント　ヒューム管　各種土管材
・昭和石油　アスファルトルーフィング各種防水工事施行
・浅野スレート　ニットータイル（販売および施行）
・内装総合設計施行
思川産業株式会社平支店
いわき市平字四町目　電④四一〇一～二

歩行者の安全を守ろう
無線完備
田町営業所　（4）3071
五色町営業所　（4）8434

株式会社 平タクシー

【入院随時】
志賀外科 整形外科
院長　志賀柳一
いわき市平字鍛冶町二七
電昼（院内）④七八四六
夜（自宅）④六三六五

給食 調理材
集団給食材料…卸し
和・洋・華・喫茶・食堂材料
輸入食料珍味
常磐食品
いわき市平字童子町3
電（4）6554・2028・4064

郵便貯蓄に物価高が影響か
通常預金初めて赤字
定額も払い戻しめだつ

平郵便局が調べた四十三年度の郵便貯金総純増額は三億一千百九十万円に達した。これは目標額二億六千七百万円に対し、達成率は一一六・八%。種類別では通常貯金が開所いらい初めての赤字となり、六百三十六万八千円の赤字となったほか、定額貯金は新規契約では前年度より一億六千万円余も多い七億八千五百万円に及び、有利な貯金への切り替えが目立っているが、一方では中途で払い戻しているケースがとくに目立ってふえている。近年の物価は毎年急上昇を続けているため、早いうちに家を建ててしまおうと、中途で払い戻しを受けようという例が多いこと、生活水準の向上による消費ブームなどが主な原因とみられている。

四十三年度の郵便貯金の総純増は、前年度の二億九千九百二十五万七千円より一千二百六十四万三千円多い三億一千百九十万円となった。わずか四・二%増の伸び率にとどまり、余りふるわなかった。また四十三年度の目標額は、前年度の目標額一億七千九百九十万円に比べて、四八・四%増の二億六千七百万円と大幅に増額されたため、達成率は一一六・八%となった。貯蓄の増大を見込んで、目標額を大幅に引き上げたわけだが、所得がふえたにせよ、諸物価の急上昇にはばまれて、意外と伸びが悪かったのが、同年度の特徴の一つ。前年度の達成率は一六六・三%と好調だった。

種類別ではいつでも引き出せる通常貯金（年利三分六厘）は毎年黒字を続け、前年度は二千百七十四万三千円もの黒字を出していたものが、四十三年には初めて六百三十六万三千円の赤字を出した。同局の話では年五分五厘と有利な定額貯金への切り替えや生活水準の向上による消費ムード、物価高が考えられるという。

計画貯金といわれる積み立て貯金は横ばい状態を続け、四十三年度は一千四百九十四万三千円で、前年度より八十五万五千円余ふえ、わずかな伸びをみせただけ。

四十三年度の定額貯金の新規契約目標額は、五億四千三百万円だったが、実績は七億八千五百九万一千円、達成率一四四・五%と好調だった。これは前年度の目標額四億一千九十万円に比べて三二%の増加だったが、実績では一億五千七百二万七千円も多かった。しかし純増にあっては、前年度は二億五千九百三十八万六千円あったものが、四十三年度は二億五千四百十万円となり、五百二十八万六千円の減少となった。つまり十年満期で払い戻したものや、中途での払い戻しがふえたため。物価の高騰と土地の値上がりが毎年続き、今後も続くだろうという見通しから、早いうちに家を建設しようという気運が強まり、近年は建築ブームを呼んでいる。こうした傾向から払い戻してしまうケースがふえたものとみているほか、物価上昇による支出の増加によるものとみられている。

勿来の内職相談日程　勿来職安で行なう今月の内職相談日は八、九、十五、十六、二十二、二十三、二十四の七日間。担当は成清政子さん。

新鋭
漏水探知機でパトロール
交通激化の破損に対処

いわき市水道部では、このほど最新式の"漏水探知機"を取り入れ、四月二日から本格的に同水道部管内の漏水調査を行ない、市民へのサービスの向上に努めることになった。

従来まで同水道部にあった漏水探知機は老朽化し、平など繁華街の交通量の激しい地区では、騒音のため漏水調査は出来ないという欠点もあり、また、道路工事などで配、給水管の破損が増加の傾向にあるので、漏水調査の徹底を期すため購入したもの。

この漏水探知機は、圧電効果を利用して、同探知機から一ﾒｰﾄﾙの配線の先に直径十ｾﾝﾁ位の円形の探知機に、ショックを与えると、塩の結晶体に比例して電気が起こり、メーターとレシーバーに知らせる仕組みになっており、地面に漏水した時ばかりでなく、地下に漏水している場合も一〇〇%適格に知らせることができる新鋭機。

同水道部管内に起こる配、給水管の破損件数は六十件近くもあり、従来までの漏水探知機では、車両の交通騒音のない夜中や早朝しか出来なかった漏水調査では、能率が上がらず、市民へのサービスも思うように出来なかったが、その期待に応えられるという。

とくに絶対量が不足している飲料水（一日十万ﾄﾝ給水）のため、現在水資源開発計画をたてて改善に乗り出しているが、貴重な飲料水を一滴でも地球に吸わせないためにも、こんどの漏水早期発見パトロールの効果は大きい。

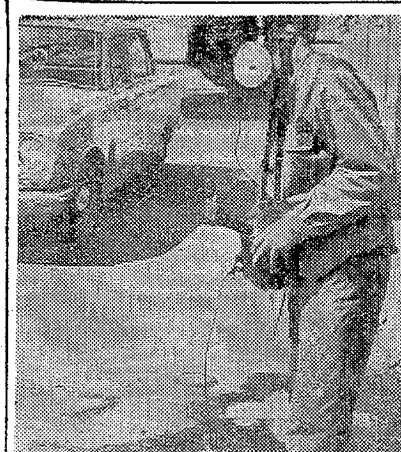
【いわき市水道部にお目見えした漏水探知機】

三月の手形交換は87億円
不渡り百四十四枚

平手形交換所三月の手形交換高は二万一千七百五十八枚、八十七億五千七百五万二千円だった。取り引き停止は十五人（二十五万三千円）不渡り手形は百四十四枚（八百七十五万六千円）と、二月に比べ手形交換は活況を取り戻した。

桧山所長が気象庁に栄転
小名浜測候所異動

気象庁の一日付け人事異動発令で、小名浜測候所長桧山国雄氏が気象庁予報部長期予報管理官付予報官に栄転、後任に同庁予報部通報課補佐官三崎三雄氏が選ばれた。

くらし随筆
たび
坂本朋之

たびは大ばやりである。ある人は「現代は旅の世紀である」といっているが、現代ばかりでなく、永久に人間の旅はつづくであろう。

それでは、昔の旅の二、三のことを書いて「旅の変遷」の一端をのぞいてみたい。

◇

旅に枕を持参したものである。これは長方体の木製のもので、引き出しがあり、鏡、糸針、扇子、財布などを入れて置いたものだ。夜盗は、この枕の引き出しをねらったので「枕さがし」ということばは、このことから出たのである。

宿屋に泊まる時の心得帳が残っている。その中に、「蚊帳の中にねる時は、壁に近よりて臥せ。二階に臥する時は、帯、褌を結びて、枕元に置け」と書いてある。盗人に蚊帳の釣り手を切られて、包まれてしまう危険の予防だが、なかなか細心の用心である。また帯と褌は、火事の時、二階から脱出する準備で、まことにうまい着想である。現代人もこれぐらいの周到さが旅先では必要である。

股ずれには全く困ったらしい。「しょうがを下帯の中に入れて歩けば、股ずれすることなし」と心得帳にあるが、はたして効めがあったかどうか。そのうち外科医にきいてみたい。

わらじは新しきものより、少しはいた物よしと注意してある。同感である。新しい靴をはいて、北海道をビッコしながら旅した友人を思い出す。

◇

「ゴマのハイ」とは、高野山のゴマをたいて、その灰を売った男から出たという一説と、たべもののゴマに、死んだハエを入れて売った男から出たという一説がある。どちらも、ウソかも知れない。

（元校長・平）

弥右エ門のカスモチ
甘い酒
大和川酒造店吟醸
発売元・大喜多や
平・材木町　電3-3722

つり具特売！
各メーカー　リール　グラスロット
つり具ならなんでも…サービス満点…
各種つりざお製造
つり具一式販売
西丸釣具店
いわき市平字新川町24　電④6227

いわきあられの姉妹品
いわきの手やきせんべい
あられとせんべいの詰め合わせ ¥300 ¥500
いわき銘菓は
かずかずあれど
手やきせんべいは
味覚堂
米の菓子　平・古鍛冶町　電④3922

SUZUKI いわき支店開設
代理店募集中
新発売
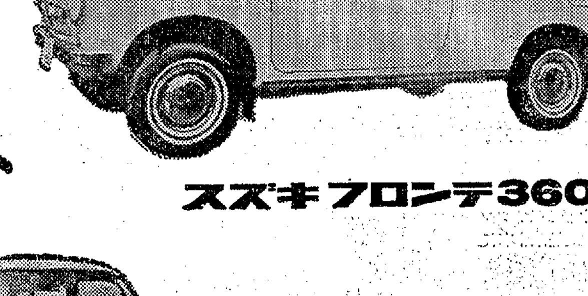
スズキフロンテ360
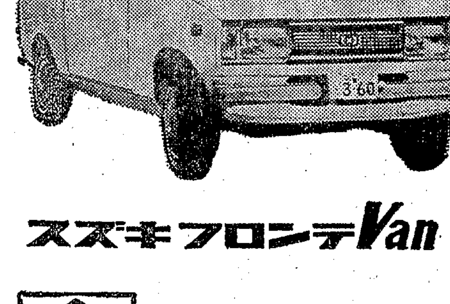
さあ――
若さで乗ろう！
豪快に飛ばそう！
2サイクル3気筒
25馬力！
スズキフロンテVan
スズライト福島株式会社いわき支店
いわき市内郷小島町　TEL・6-3810代表

ご婚礼・ご宴会・お泊まりは
割烹旅館
三陽荘へ
ガレージ完備
・女中さんを募集してます
いわき市平字菱川町1の7　電③2578

タクシーのご用は…
常交タクシー
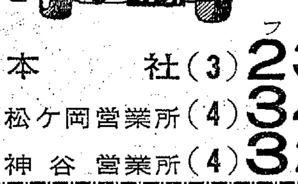
本社(3)2343（フミヨサン）
松ケ岡営業所(4)3410
神谷営業所(4)3214

その気になって
うなぎを食おう！
新味の魚清
電(4)2633

新築・改築に便利な流し台を
美しく清潔、どんなお台所にも
ピッタリするキッチンセット

関彰商事株式会社
平支店　いわき市平字正内町　電③2456代
小名浜支店　電②3126代
勿来支店　電④7032
四倉出張所　電2914代

整形外科
外科
内科
金成医院
金成桂一
いわき市平字鎌田町　電④五四一六

〃アリバイ、信頼性なし〃

斎藤の無期懲役判決　弁護人側は控訴か

斎藤嘉照

【一部昨報】いわき市内郷の日産サニー宿直員殺し容疑の同市平大室字白土二八、元平電報電話公社職員斎藤嘉照(三一)にかかる強盗、殺人事件の判決公判は、二日午後一時十五分から地裁いわき支部第一号法廷藤原裁判長係りで開かれ、藤原裁判長は、斎藤に対し求刑どおり無期懲役の実刑をいい渡した。

判決によると斎藤はさる四十三年十月、いわき市内郷御厩町の日産サニーに盗みにはいり、宿直員のサービス係長星雅俊さん(当時三十歳)に発見され、星さんをロープでしばり殺害、現金二千百円を奪ったもの。

判決公判に看守に付き添われて入廷した斎藤は、頭髪を刈りさっぱりした感じ。藤原裁判長が「主文はあとから述べる」と前置きして「被告人の警察官、検察官に対する自供は信頼性が強く、任意性があり、自白と矛盾する物的証拠もない。供述内容は犯人でなければわからない詳細なものでアリバイ証言は信頼性がなく否認の供述にも信頼性がない。

犯行当時の精神状態もほぼ正常であり、犯行の手口も残忍で許しがたい」と求刑どおりの無期懲役をいい渡すと、なかばあきらめていた表情をいっそうこわばらせてうなだれ、傍聴席を埋めていた約二百人の傍聴人の間から「やっぱり」と判決に対する複雑な声が洩れていた。

なお弁護側が無罪を主張していたため控訴の手続きをとるものと見られる。

がくまれた。

酒飲み耕運機ではねケガ

二日午後五時五分ごろ、いわき市平字西町目地内の市道で、道路右側端にいた双葉郡富岡町月の下三の九、農業押田等さん(五四)は、右折しようとした同市平下神谷字沢帯七一、農業新妻力夫(四三)の耕運機にはねられ、足に二週間のケガをした。

平署の調べによると新妻の酒酔い運転。

肩がふれたと通行人を殴る

平署は、二日午後十一時ごろ、いわき市平鎌田字石名坂、店員古山治(三〇)同市平字月見町、無職、暴行前科一犯箱崎勝男(三五)の二人を暴行現行犯で逮捕した。

調べによると古山と箱崎は、二日午後十一時ごろ、同市平字田町地内道路で、通りがかりの同市小川町塩田、郵便局員平塚正利さん(二四)に対し、肩がふれたと因縁をつけ、こぶしで顔をなぐるなど暴行を加えたもの。

交際断わられ殴って強奪　盤城でバーテン

盤城署は二日、茨城県日立市弁天町一丁目三ノ七、バーテン遠藤慶次(二〇)を恐かつの疑いで逮捕した。

調べによると遠藤は先月三十一日午後九時半ごろ、いわき市小名浜字中坪地内の路上で知り合いの同市小名浜字下明神町、看護婦小野きみ子さん(一九)に「今晩つき合ってくれ」といいよって断わられ、小野さんの顔を数回殴りつけた上、小野さんの持っていたハンドバッグ、手さげ袋など合計七千六百円相当を奪って逃げ、同署の指命手配により、二日夕、日立市のキャバレー〃松竹〃に立ち寄ったところを日立署員につかまり、同夜身柄を盤城署に移されたもの。

酒飲み自転車はねられケガ

二日午後八時十五分ごろ、いわき市平字田町三七の二地内の県道交差点で、左からきた同市平赤井字江中子五四、作業員羽賀勇さん(三三)の自転車は、同市平字大館一、伝野昭運転手(三五)のタクシーに衝突した。このため羽賀さんは足に一週間のケガをした。

平署の調べによると、羽賀さんの酒酔いと伝野さんの安全運転義務違反。

25年前の現場監督の謝恩会　磐中勤労動員の百人が

岩田政門さん

学徒動員で常磐炭鉱で働いた磐中四十五回卒業生が、十三日午後一時から常磐ハワイアンセンター観光ホテルで同窓会を開き、当時の現場監督だった岩田政門さん(五七)=現住所、鎌倉市長谷一六六、土建業=と二十五年ぶりに対面する。

勤労学徒動員にかり出されたのは松月堂専務の金子益三さん、医師の志賀柳一さん、山崎合名の山崎慶一さん、洋服店経営の佐川賢さんら二百人、このうち百人が参加の予定。終戦前年の昭和十九年ごろ常磐炭鉱湯貝地内の引き込み線工事を行なった。

戦後、岩田さんは常磐開発につってここを定年退職、現在鎌倉市長谷で土建業を営んでいるが、同窓会に招待してほしいーと幹事から連絡を受けると〃ぜひ出席させてほしい〃と返事があり、卒業生一同その日を楽しみに待っているという。

バイクの少年ケガ

二日午前五時五十分ごろ、いわき市植田町本町一丁目一一の一〇地内の市道で同市田人町荷路夫字山口、少年H君(一七)運転のバイクと同市泉町滝尻字根の町一〇九、店員吉田良作さん(三七)運転の普通乗用車が正面衝突、少年H君はころんで腰などに二週間のケガをした。

勿来署の調べによると双方の徐行違反。

東京〜横浜〜平をただ乗り　女がタクシー代詐欺

常磐署は一日夜、北茨城市大津磯原生まれ、住所不定、無職宮本トミ子(三〇)を詐欺の疑いで逮捕した。

調べによると宮本は、三月三十一日午後三時十分ごろ、東京上野駅前から横浜市南区日野町二二四五、日本空港リムジン交通会社の運転手高倉敏之さん(三一)のタクシーに乗車、同日午後九時半ごろいわき市常磐湯本町三函、湯本温泉観光ホテルまで乗りつけ、ホテルでちょっと休んで下さいといって外出したままドロンをきめ、タクシー料金一万五千八百五十円を踏み倒したもの。

力行会で無料禅の講習会　脱落会主幹を招き

力行会では五日午後四時から、いわき市内郷御厩町報徳会館で脱落会主幹三村剛昂氏を招いて〃禅〃講習会を開く。聴講無料。

脱落会主幹三村氏は早大で心理学を研究、十九歳から参禅して心身の統一を業務上にも活用しようという運動家で、座禅の指導などもする。五日以後数回にわたっての講演、実技指導の予定。

社会保険人事異動

社会保険庁は一日付けで人事異動を発令、平社会保険事務所業務第一課長菅沼澪氏は郡山事務所徴収課長へ栄転する。平事務所関係は次の三人。

▽平社会保険事務所業務第一課長(会津若松事務所業務課長)佐藤保雄▽郡山事務所徴収課長(平事務所業務一課長)菅沼澪▽平事務所社会保険調査官(会津若松事務所社会保険調査官兼社会保険給付専門官)佐藤啓吉

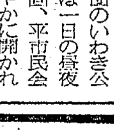

◎…インド魔術団のいわき公演は一日の昼夜二回、平市民会館大ホールでにぎやかに開かれたが、合い間のコミックショーがふるってた。

◎…このコミックショーではお客の要望にこたえて色とりどりのハンカチを出していたが、〃こんどはどんな色のハンカチを出しますか〃と観客に呼びかけると、中年のオッさんが〃パナカラー〃とやった。これには観客もおもわぬところでクスクス。

吉田は懲役四年判決

ホステス殺し公判　〃被害者にも一端の責任〃

一昨年六月九日、双葉郡浪江町大字棚塩海岸で東京都中野区沼袋二の三九の一九、バーホステス中島洋子さん(当時二十五歳)殺し容疑の双葉郡浪江町大字権現堂字新町六〇出身、元日大文理学部学生吉田弘彦(二四)にかかる殺人、盗み事件の判決公判は、二日午後二時から地裁いわき支部第一号法廷藤原裁判長係りで開かれ、藤原裁判長は吉田に対して懲役四年(求刑懲役十年)の実刑を言い渡した。

判決によれば、吉田はさる四十一年四月ごろから、東京都中野区沼袋二の三九の一九、孤口ふじさん方に間借りして、日大に通っていたが、間借り先の二女中島洋子さんと懇意となり、学生の身としてこれをいなかの両親に打ち明け、結婚に同意してもらうことが出来ないのに悩み、中島洋子さんと帰郷し、六月九日午前十一時四十五分ごろ、浪江町大字棚塩字東原五六地内地蔵堂前の広場で、「俺も死ぬ」と中島洋子さんをだまし、女物ベルトでしめ殺し、腕時計一個(時価七千円相当)指輪一個(時価六千円相当)を盗んだもの。

判決公判には、看守に付き添われて吉田が入廷、頭髪を整え、やや太った感じの吉田は、藤原裁判長に「被告の殺人には、被害者中島洋子さんにも原因を作った責任がある。また犯行当時心身こう弱も認定できる。前科もなく再犯の恐れもない。家庭環境もよい」と求刑を大幅に減刑した判決に、うつむいた顔を赤らめ、傍聴席を埋めていた肉親、親戚、関係者の間から一様に安どの声がもれた。

義兄殺し懲役六年

判決公判　複雑な家庭事情から

部落民の減刑嘆願書の出されていたいわき市川部町大平二二六、石工荒木正則(三七)にかかる殺人事件の判決公判は、二日午後一時から地裁いわき支部藤原裁判長係りで開かれ、藤原裁判長は懲役六年(求刑十年)の実刑を言いわたした。

判決によると荒木は、同市川部町松の下一二〇、荒木の実兄の還妻である蛭田チヨさん(四七)と同棲していたことから、同女の二女の夫である塩井栄さん(三五)から「早くチヨと別れろ」といわれたり、また、殴られたこともあって怨みの気持ちを持っていた。たまたまさる二月五日午後三時半ごろ、兄の元治さん方で酒を飲んだとき元治さんが栄さんに殴られて家に逃げ帰り、追いかけて来るのを見た荒木が自分もやられると思い台所から刺し身包丁を取り、同家前の畑に出たところ、栄さんから殴られたため胸と腹を刺し、同日午後五時二十分植田町の前田医院で死亡させたもので、複雑な家庭事情

ヘイさん

5683　中島安男

春によみがえる金魚屋　ハシリ値段は二割高

○…いわき地方はこのところ五月中旬の陽気が続いているが、平と小名浜地区の目抜きどおりには金魚屋さんがお目見え、こどもたちの人気を呼んでいる。

○…価格は和金が二十円〜百円、琉金、でめ金が百円前後、和金の三歳ものが五百円〜八百円、朱分金の四歳もの千円前後とハシリだけに昨年にくらべて二割高。

○…平・銀座通りにお目見えした金魚屋さんはエアポンプを備えるなどしてハシリの金魚売りに懸命。ことしは天候不順で昨年よりも十日ほど遅かったが、売れ行きはまあまあですネーと語っていた

【お目見えした金魚屋さん=小名浜ショッピングセンター前】

青申内郷支部総会

いわき青色申告会内郷支部の総会は九日午後一時から内郷公会堂で開き、新年度の事業計画を決めたあと役員改選を行なう。

春冬もの総決算

■ウールの着物と羽織
■小紋の着尺と羽尺
■村山と本場大島
■総絞りと絵羽織
■各種道行コート地
■白生地着尺と羽尺
■袋帯と半巾帯
■逸品特選京呉服
■ウール御召
■付け下げ小紋
■各種紬御召
■黒のお羽織
■訪問着中振袖
■江戸づま
■各種名古屋帯
■和装用品各種

赤札奉仕会

夏物に切り替えのため全商品を五割引きまでの赤札にしての奉仕会です

新柄が豊富にそろっております

本格的呉服の専門店

かみや

いわき市平字二町目　TEL・③2011代

月ぎめ定価250円　1部10円　（第三種郵便物認可）　いわき民報　（夕刊）　昭和44年4月3日（木曜日）第7203号（8）

☆☆☆☆☆

照島ランドさくら祭り

本社後援

小中高生の撮影会も

☆☆☆☆☆

照島観光主催、いわき民報社など後援の照島ランドさくらまつりは、十一日から三十日まで開かれる。これを機会にさくらフィルムによる小、中、高校生の写真コンクールを行なう。期間中は六歳までの幼児は半額サービス。募集要項次のとおり。

▽題材＝照島ランドの動物と施設風景。

▽締め切り＝五月十日。

▽送り先＝いわき市泉町下山字大畑照島ランド。

▽発表＝五月中旬後援紙上で。

▽賞＝小、中、高の各部ごとに特選二人、準特選三人、入選五人、佳作十人に賞状と副賞を贈呈。

▽その他＝①未発表のものに限る②使用材料はさくら製品の応募枚数には制限はないが、一人一点とする。

あす平で心配ごと相談　いわき市平社会福祉協議会の心配ごと相談は四日午前十時から同協議会事務所で行なう。

詩集〝はらっぱ〟を出版

平一小の小さな目グループ

平一小の「小さな目」三年グループではこのほど詩集〝はらっぱ〟を出版、二百部をつくって児童や関係学級に配った。

このグループは三組の児童五十人で、国語教科のなかの〝詩を味わいましょう〟を勉強するため、担任の根本久敏諭の指導で行なっているもの。費用も父兄全員が少しずつ負担、全児童のつくった詩に父兄の評がしてある。

感想文、絵画コンクール募集

照島観光が計画

いわき市照島観光主催、いわき民報社など後援の感想文、絵画コンクールが計画され、現在作品を募集している。締め切りは五月三十日（当日消印有効）送り先はいわき市泉町下山字大畑二〇〇、照島ランドあて。募集要項次のとおり。

◇感想文▽対象＝小、中学生。▽題＝「照島ランドに入園して」▽賞＝最優秀賞（小、中学各一点、一万円）優秀賞（同二点、五千円）佳作（同十点、三千円）。◇絵画▽対象＝幼児～中学生。▽内容＝照島ランドの動物園と施設風景。▽賞＝金賞（幼、小、中学生各一点、五千円）銀賞（同二点、三千円）銅賞（同十点、二千円）。

本社杯浜通り五クラブ大会

5日、松竹ボーリング

いわき民報社杯争奪の第八回浜通り地区五クラブ選抜選手親善試合は五日午後七時半からいわき市平字称宮町いわき松竹ボーリングで行なう。

参加チームはCBC（小名浜）NBC（勿来）HBC（湯本）FBC（双葉）TBC（平）の五クラブ、六十選手。

試合はJBCルール（アメリカ方式）三ゲームトータルスクラッチ、アレーは抽せんで決定。

個人優勝は上位10位まで入賞者にカップを、ハイゲーム賞楯、このほか飛び賞、ブービー賞がある。

民報映画案内

※【平】

☆ひかり座（六・五五）天国か地獄か（八・三〇）華麗なる殺人（↓10日）

☆銀楽館（六・一五）クルーゾー傑作（八・〇〇）コマンド戦略（↓7日）

☆東宝民劇（六・四〇）北日本を飛ぶ（七・一〇）風林火山（↓25日）

☆平日活（六・二六）肉欲の地獄（七・三一）濡れ濡れ（八・四三）変質魔（↓4日）

☆東映三夜（六・五二）恋の季節（八・二七）永訣（↓11日）

☆名画座（七・二四）性犯罪法入門（八・四二）昭和おんな仁義（↓8日）

※【内郷】

☆総映劇　大強盗団　史上最大の列車強盗　拳銃無頼（↓8日）

※【常磐】

☆三国座　お熱い休暇　初恋宣言　恋の季節（↓8日）

☆常磐日劇　猿の惑星　バンドレロ　続・鎖の大陸（↓11日）

☆湯本金星座　緋牡丹博徒　与太者の掟　ジャングルキット（↓8日）

※【小名浜】

☆国際　風林火山　北日本を飛ぶ（↓15日）

☆磐城座　性の女獣　女が濡たされる時　肉のほころび（↓8日）

☆金星座　野獣を消せ　女の復讐　女狩り（↓4日）

☆銀星座　ブリット　さらばなよ（↓14日）

※【植田】

☆うえだ館　純潔　恋の乙女川　特訓特訓また特訓（↓8日）

☆中央館　0の淫獣　婦人惨殺（↓8日）

☆菊多館　襲れた二人　続・秘録女寺　セックスドクターの記録（↓8日）

☆植田ロマンス　祇園祭　アフリカ最後の残酷（↓8日）

※【四倉】

☆四倉国映　休館（↓3日）

詩の声　読者の声

快い応待につとめます

平　佐藤ナオ子

二十九日付け〝バス切符売り場の不親切〟…の投書にひとことのべさせていただきます。私は三月からバスターミナルのところにあるバス切符売り場で毎日お客さんと接しています。ここは値上げ前の売り場で平日も朝から夕方まで相当混雑しておりますが、お客さまに不快な気持ちをさせたことは申しわけないとおもっております。

私の記憶しておりますのは〝新舞子行きは何時ですか〟と聞かれましたときに、たしか〝午後三時四十五分です〟とお答えしたとおもっているのですが…ちょうどこの日は日直日で窓口も混雑しておりました。切符にスタンプを押しながらお客さまとの応答なので。売り場の中はせまくてお客さまの声も車の音などで聞きとれないような場合もありますが、つとめて快い応待をと心がけております。誤解を受けましたのは私の手落ちでしたが、こんどこのようなことのないようつとめます。ご利用のほどを願います。（40歳・事務員）

遊園地の管理を忘れるな

植田　村瀬重義

植田公民館前の児童遊園地は勿来支所の都市計画課が管理にあたっていましたので、遊具や園内の電灯、植樹にいたるまで破損は、そのつど、修理していましたが、四月一日から支所の都市計画課が廃止となり、本庁の都市計画課が直接管理することになったところです。けれども現在の遊園地の遊具施設はブランコ、シーソー、すべり台に鉄棒ぐらいのもの。それに破損して使用に堪えぬものばかりになっています。

地元の支所に管理者がいても目がとどかないというのに、本庁が直接管理するといってもそれは口さきばかりで急速に修理どころか遊頭の増設などおもいもよりません。遊具施設の不備ばかりでなく園内の植樹も少なく、実に殺風景なことは、すぐにだれにでもわかるようなことばかりであってほしい。そうでないといっそうあなたの職場を混乱させ事務能率を引きさげ、双方なんにもならない

交換手さん番号をゆっくり

警察　佐竹　満

〝立て板に水〟というのは能弁をさす。ところが早口になるとそれがまるきり通じない。数日前ある電話に市外番号その他を問い合わせたら、ペラペラとやられてなんのことやらさっぱりわからなかった。そのとき交換手さんも忙しいことだろう、少し間を置いてまたダイヤルをまわしたら、またしてもひどい早口の答えにまごついたまま、お礼のことばを述べて受話器をおいた。結局能弁?に押しまくられた格好で引きさがったもの。そこで交換手さんにお願いすることは、すぐにだれにでもわかるようなことばづかいであってほしい。そうでないといっそうあなたの職場を混乱させ事務能率を引きさげ、双方なんにもならない

いつまで続く市営住宅悪路

平　青木光子

いわき市北白土市営住宅に住むものですが、最近水田埋め立てのため大型ダンプカーが住宅内の狭い道路を走り、危険な上に道路はぐしゃぐしゃに荒れ放題で困っています。

この団地は第一期事業のあとこ数年、いつも悪路に悩まされ続けですが、直ったと思うとすぐ悪くなって、いつになったら安心して暮らせるのかわかりません。

住宅を造るということは道路、下水などすべてを整えるのが当然だと思うのですが、どうも家さえ建てれば良いといった傾向が強いのではないでしょうか。早急に悪路を改修し、大型ダンプの入り込みを止めて下さい。（主婦）

100貨店

〝さくら〟はまだまだだが、早くも初ガツオが入荷して、左党連の味覚を刺激した。誰かのいやがるニンニクをたっぷりつけて…そう思うとハラの虫が急になき出す。せんじつめると、人間は消化器とナニからなり立っているのかもしれない。食欲に色欲、脊ともなればとくに体内のメカニズムが自然に始動して、解放戦線へと向かう◆松ケ岡公園のアベックもふえたようだが、たそがれどき、親しく恋を語るアベックのあとを追うノゾキがいる。いわき少年センターの報告によると、中年男が二人ほどいて、尼子稲荷神社境内に多いアベックのささやきを細かに観察するというのだ。万一を考えて、〝あまり、おそくなると危険ですから?〟と愛の一言をかけるという◆恋のささやきもおそくなったら、安全帯でやるようにしたいもの。それに〝のぞき〟が出没している。七軒町地内だが、夜の十時すぎ、ふう場がとくに多い。発見して追いかけたがとりにがしたという話もある。旦那の帰宅のおそいところがねらわれるようだが、戸締まりのカギはもちろん、心のカギも忘れずに◆テレビで奈良林医師が性教育を続けたが、集まった奥さんたちは、いずれも真剣。知っていて知らない性科学。ところが当世は三歳児ですら、赤ちゃんはどこから生まれる論争をする。おにいちゃんはコウノ鳥が運んでくると教えられたが、その家のキカン坊は、ママのおなかから説をゆずらない。ママといっしょにふろにはいり、帝王切開の傷跡を股部にみつけ、そこから生まれてきたと毎度きかされているので、おなか説を主張する（週刊サンケイ）。◆とにもかくにも、さくらが色づいた。美しい女性が〝水の宝石〟をたよわせて歩いている。春はツボミがひとりでにひらくシーズンである。（龍人）

湯本の鳥静　電話（代表）三一五一

塩屋ふとん店　いわき市常磐湯本町　菱金町　電二四七四

香りを楽しむコーヒー通に、サイフォン式のソフトコーヒー　コーヒー…70エン　スパゲッティ・100エン　ホットドック100エン　COFFEE&SNACK ゆん　たいら三田小路　☎4-2160　営業時間8:30AM→9:00PM

ご婚礼家具のことなら　自家製造直売の店　家具のスズキ　平・松ケ岡公園正面入り口　電④3741（みなよい）

SCOTCH COGNAC　Eden　電④5005

日活特別週間　パートカラー　変質魔　監督・奈川啓一　美矢かほる　江末あき子　濡れ濡れ　監督・中川順子　南郎子　リサ・ローリング　肉欲地獄　監督・石堅伝　秋川登子　池田京子　三枝陽子　29日⇨4日　平日活

内科　小児科　放射線科　福地医院　院長　福地摂男　いわき市平字才槌小路　電④八四五五

TOWA SHUTTER　最高の戸締まり・最低の価格・最後まで奉仕　久野金物店シャッター部　いわき市平字三町目（駅前大通り）電③2501代

歯科一般　森合歯科医院　院長　森合通雄　いわき市植田町（植田公民館前）電②3471

急募

女子事務員　一名
▽20～30歳くらいまで▽高給優遇　委細面談
ショッピング大丸
植田町本町通り　電②三一六一

急募

女子事務員　数名
▽お座敷女中さん　▽調理見習い　委細は面談の上、高給にて優遇いたします
午前十時～午後五時　週休制
割烹一平
小名浜字下町　電②二四五一　四〇二

急募

女子ルーム係　十数名
二交代　朝7時～夕15時　15時～23時
年齢20歳～40歳　諸保険あり
常磐湯本温泉　ホテル古滝　電二九一代

急募

■男子製材技術者　一名
■女子従業員　数名
▽男女とも二十五歳から五十歳くらいまで▽高給優遇　委細面談
横倉材木店
いわき市内郷綴町金谷　電⑥二三九

募集

フロント事務（18～25歳）二名
ウエートレス（18～25歳）三名
キャディさん（18～40歳）十五名
▼各種保険、通勤バス、保育設備あり▼高給優遇　委細面談
健康な職場!!
平カントリークラブ
いわき市内郷高坂町　電⑥二八八

女子従業員募集

▽中卒以上　18歳～30歳くらいまで
▽通勤可能な方
で希望の方は履歴書持参のうえ当館事務所までおいでください
平・田町　電④三三八　ひかり座

運転者及び倉庫要員募集　各若干名

▽履歴書で持参ください▽委細面談
㊗諸橋金物株式會社
いわき市平字五町目六　電③一二一代

募集

運転者（普通免許）年齢不問　諸保険完備　高給優遇　履歴書持参のうえ委細面談
株式会社清水屋
いわき市平字堂ノ前　電④四五七四

貸し

家▽六畳二間と八畳六畳の二戸▽ふう場、日当たりよし▽場所＝平鎌関字石名坂▽連絡先＝電④六五三四　桜井事務所▽約20坪万坪（六坪）▽平字堂ノ前（日本電建裏通り）　▽連絡先＝電（平）④三九〇

貸し

店舗（すし、食堂）現在盛業中、居抜きのまま電話つき三十万　▽場所＝小名浜市内▽電（磐城）②四三一九

新築

アパート▽一階六、三台所トイレ▽二階四平2台所トイレ▽共同浴室▽場所＝平・南白土▽連絡先電④九一六一

急募

ホステス数名、高給優遇します▽いわき市小名浜字元分一の一七　バー〝エース〟電③二四六四

アパート

▽六畳、六畳、四畳半、浴室、トイレ付きで一世帯▽駐車可　▽場所＝平上荒川　▽連絡先＝電④二五二