夕刊
いわき民報
発行所
いわき市平字田町163
いわき民報社
振替口座（郡山）4028
本社（代）②1666～1668
小名浜支社 ②3560
常磐支局 2380
勿来支局 ②2903

民衆駅建設で初の市民例会

地元だけでもやる体制

国鉄の助成は見込み薄

いわき市の表玄関である「平民衆駅の建設は、いわき市発展への絶対不可欠の問題である」との信念のもとに、意欲的に平民衆駅問題と取り組んでいる平青年会議所では、全市民の世論を喚起し、市民運動に発展させて早期実現を期すべく十九日午後一時から平字南町の渡辺ホールに「地域開発と民衆駅について」と題し、第一回市民例会を開いた。出席者は平地区の商工関係者五十余人で、市企画課長から運動の経過、コンサルタントの商業診断報告書（本重ね、パネラーに招かれた人びとのげるのに大きい効果をおさめた。参現を見ているが、商業応答を総合独立採算制を強く主張している。従って国鉄側が平民衆駅に対して出資はもとより、助成についても期待がもてないのではないか？」という印象を与えた。従って呉市並びに地域市民の出資だけでもこれをなし遂げるという心構えのもとに、国鉄並びに運輸省に対し今一段と猛運動の必要が痛感された。

平青年会議所

経営は管理会社方式

パネラー五氏を囲み活発に討論

六月中に市の態度決定

平民衆駅建設問題は十年ほどまえ、商工会議所や商連が主体となって進められたことがあり、当時駅前の拡幅と整備が必須の条件であると国鉄側からアッサリ断わられ、断念して駅前の街路区画整理に力を注いで来た。その後駅前の区画整理も順調に進み、四十五年度までに一応完了することになったため民衆駅問題は再燃。去る四十二年九月に平青年会議所が地区民に社会開発アンケートで取り上げたのをキッカケに、昨年来いわき市当局も活発に運動を展開して来た。ことにいわき市が依頼して調査を進めていた中小企業調査会の里見富男コンサルタントは「平民衆駅は絶対に必要である」との報告が提出され、これに力を得て大和田市長は水鉄側に折衝、北商局長も本格的に検討する旨確約するに至り、民衆駅問題はようやく一歩前進というところである。

はじめての市民例会は、定刻より一時半開会。庭山文芳理事長が開会のあいさつを述べ、猪狩武久副理事長が平民衆駅問題を取り上げ事に至った経過を説明、招かれたパネラー五氏を紹介した。

▽パネラー＝いわき商工会議所会頭小沢栄太郎、同専務理事四郎、平商連副会長新妻良平、常磐交通調度課長酒井寛、前副理事長佐川賢。

例会は阿部弘氏司会のもとに、まず市の小泉企画課長がいわき市の新産都市建設計画とその進行状況など産業開発の全般にわたって説明したあと、民衆駅問題で、市当局が国鉄側との折衝から促進協議会を結成するに至った運動経過を説明した。この中で平市時代の三十二年に出願した際は民衆駅の設置基準に該当しないので、却下されたいきさつや、県や市が直接関与しないと対象にならない。平駅の乗降客は平均二万六千人で水戸駅は七万人もある。これは市内に十四も駅があって乗客が平駅に集中しないうらみがある。現在の乗降客の数から見て不利な点など指摘された。

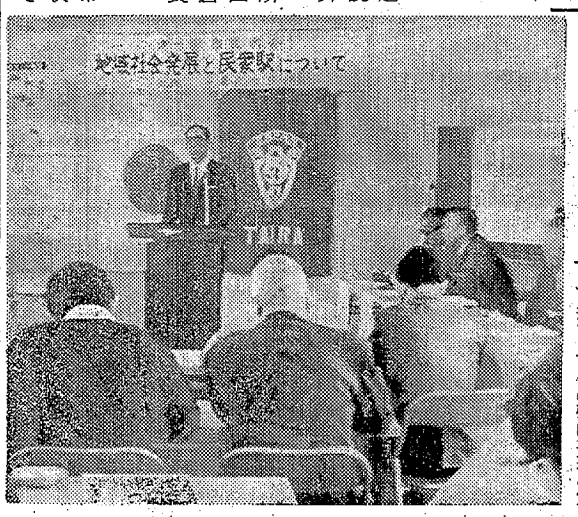

【平JC主催初の市民例会】

水鉄の結論、20日までを要望

鈴木文男氏＝水鉄側との交渉の経過を説明されたい。

佐川前理事長＝平駅の改築と駅前の整備に関連して今回の平民衆駅建設運動になった。しかし平民衆駅問題は国鉄側の考えでなく利益を受ける地元の要望によるものである。従って国鉄側の理解を求めながら実現を期して来た。当初の計画は線路を跨いで造る建築構造であったが水鉄側から「二十億かかるか三十億かかるかわからないぞ…」といわれ、経費の面から駅前広場を利用する計画に変更した。

馬目県議＝市当局と水鉄の局長、部長、課長、係長ら事務担当者と七回くらい会合をもって検討して来た。市側の強い要望に対し、国鉄側も民衆駅の必要性を認めていると思うが、赤字経営による合理化を進めている国鉄であるから最終的には政治的解決が必要と思うが、ともかく四月二十日までに水鉄側の結論を出すよう要望している。管理会社の受権資本金は二億円を予定している。

山崎慶一氏＝パネラーのご意見をお聞きしたい。

草野専務＝皆さんのご意見で良きているので特に話すことはないが、平商工会議所が去る三十一年に商振会（坂本昌蔵会長）を作って運動したが、駅前広場の問題で取りやめたいきさつがあり、会議所としては、今回の民衆駅問題に は積極的に、一生懸命努力する考えでいる。

新寒商連副会長＝平はいわき市を代表する経済＝商業都市だが、アーケードを過る計画も実現しないし、家にたとえると、玄関も廊下も奥座敷もない。これを魅力あるものにするにはせめて玄関だけでもきれいにする必要がある。ハワイアンセンターを中心に年間何百万かの観光客があるというのに平を素通りでは情けない。中心都市らしく民衆駅の実現の早からんことを望む。

常交酒井課長＝民衆駅の問題とからんで、常交も観客や市民の便を図るため、ターミナル計画を進めているが、広い用地を必要とするのでなかなか決定に至らない。現在一日二万四千人からの乗客を何方所かに分けて乗降しており、ターミナル問題は急速に解決する必要に迫られている。平駅の貨物ホールの跡を公共用地に利用出来ると便利だと思う。

金子圭助氏＝国鉄との折衝は民衆駅問題に限られているが、その他駅前周辺の計画。貨物ホーム跡の利用などについて説明されたい。

小泉課長＝貨物ホームの払い下げについては平市時代に一回、新市になってから二回頃く要望している。前局長時代は取りつく島もなかったが、新しい局長になってから変わって来た。「業務上では国鉄で利用する考えはない」と言明しているので、民衆駅計画の中で継続して進めてゆく考えである。駅の東側の都市計画街路事業は四十五年度までに完成するよう進めている。

なお二、三の質疑はあったが、午後三時半閉会した。

坂本昌蔵氏＝小泉課長の説明で大体わかったが、建設費はどのくらい見ているか。国鉄は赤字対策で独立採算制をとることになっているのと、主要幹線の建設に重点を置いているので民衆駅に対する助成は困難でないか。もし建設される場合、従来の負担比率は国鉄四〇％、市二〇％、受益者四〇％のように聞いているが、この負担関係はどのようであるか。

小泉課長＝平民衆駅の建設費がどのくらい必要かについては、その規模が決まっていないのでハッキリいえない。建設費の負担率については、国鉄側が営業関係で改築を必要とするか、その場合の構想によるので具体的には数字は出ない。お説のとおり国鉄は赤字による合理化計画を進めているので、民衆駅に対する投資は最下位にある。国鉄の業務施設についても地元で負担する心構えで行くべきだ。

坂本氏＝水鉄や国鉄に対する運動をピッチを上げて行くべきだ。駅構想のツボを提示するとか、経済的には駅を作って寄付するくらいの気構えも必要だと思う。十年前には二億円くらいと見ていたのだから、今ではおそらく五、六億くらいかかると思うが、国鉄側はこれから検討するとして、平駅の改築の必要性を認めているのか。

小泉課長＝水鉄との交渉を離れて関東支社、国鉄本社と直接交渉の時期に来ていると思われる。四十五年度には平民衆駅の整備が決まると思われる。四十七年度オープンを目標に逆算すると今年度中、六月中には市の態度を決める必要がある。経営については管理会社方式で市が積極的に出資すべきだ。

才言

▼平民衆駅は国鉄の財布当てにせず、自力でやる熱意なければ困難。その腹の上に立っての政治力か。

▼…"さくら"もおわり、こんどは"つつじ"、連休前に心そわそわ。

▼…平けいりん場にスリ横行、盗難事件も未解決、悪の温床。

天気予報

玉半提供 ④五〇三一

（小名浜測候所発表）

【今夜】南よりの風強まり、曇りで一時雨。

【あす】南のち西よりの風強く、曇りで一時雨降りだが、遅くなって晴れ間が出る。

【海上】今夜波が高くなる。あす波が高い。なお船は注意を要す。

あすの暦 4月22日（火）	
旧暦	3月6日
六曜	友引
日出	4・53
日入	18・17
月出	8・03
月入	23・54
満潮	5・36 / 20・23
干潮	0・03 / 13・14

スポーツ用品
平スポーツ
いわき市平字田町
並木通り電④4508

建築材
松杭丸太
新建材
伊勢屋木材店
いわき市平字新田前
平③3141代

玉屋のメガネなら安心です
技術と品質　眼鏡士の店
各眼科医指定
玉屋メガネ
平・二町目　電④2910
小名浜ショッピングセンター　電③3342

4月29日　天皇誕生日
5月　3日　憲法記念日
5月　5日　こどもの日
連休の野で 山で 海で
よろこばれる柏屋の和菓子
柏屋
平店
平駅前大通り　TEL・4―6422

薄皮饅頭	100円
	200円
	300円
	500円
吹雪	20円
抹茶	20円
ふくさ	20円
福寿草	20円
どらやき	20円
ゆべし	20円
プッセ	15円
月餅	25円
桃山	25円
栗饅	20円
わらべうた	230円
	300円
	500円
春高楼	300円
	500円

無人公民館をなくす

社会教育活動を強化

いわき市教育委員会は十七日午後一時半から平公民館で第一回社会教育委員会を開き、四十四年度努力目標、活動計画を決めた。この中で、これまで〝無人公民館〟としてとかくの批判を受けてきた公民館活動を、全館に職員を配置するとともに、三十六公民館を平、内郷、磐城、勿来、常磐、四倉、小川、遠野、三和の九ブロックに編成し、ブロック単位で連絡調整して組織体制を確立し、職員が互いに応援し合うなど有機的な活動を図ることになった。公民館職員は館長、主事その他で六十人に増強された。

新年度目標は青年団体の育成強化、文化財保護の顕揚、日の丸を掲げる運動を重点的に取り入れる。とくに四倉、磐城、勿来の三地区にしかない新生活運動推進協議会を全地区的に組織化し、婦人会が提唱して実践運動を行なっている〝見舞い返し〟〝お悔みの返し〟の金廃をねばり強く推進することにした。

公民館事業の図書補助を伴う各種学級、講座などは全面的に予算化し、中でも家庭教育学級は四十二学級を開設するなど、市議会のたびに指摘されてきた公民館活動を、新市一体化と同時に強化充実、市民の社会教育活動の場としての本来の姿に戻すことになった。新任の公民館長次のとおり。

▽平＝渡辺常太郎▽磐間＝四家市蔵▽高久＝矢吹一郎▽夏井＝渡辺常太郎（兼）▽草野＝猪狩善一▽赤井＝白石竜夫▽飯野＝鈴木正平▽滝＝松本政夫▽神谷＝鈴木一▽小名浜＝吉田幸▽江名＝金成茂男▽泉＝水野武▽渡辺＝小野吉次郎▽鹿島南＝永井祐佳▽内郷＝大越洋▽好間＝矢野繁雄（兼）▽植田＝根本慶治郎▽錦＝下山田定治▽山田＝秋山豊▽勿来＝肇石太郎▽川部＝肇石太郎（兼）▽常磐＝若松正男▽岩崎＝若松正男（兼）▽藤原＝若松正男（兼）▽鹿島北＝鈴木賢一▽四倉＝戸田雷雄▽大野＝和田文夫▽大浦＝加沢昇▽久之浜＝鈴木覃太郎▽大久＝高沢初一▽三和＝大谷友吉▽小川＝松房政之▽川前＝根本吉徳▽上遠野＝蛭田仁▽入遠野＝蛭田仁（兼）▽田人＝蛭田斉

藤越従業員50人が清掃奉仕

グリーンベルトを

いわき市平字田町の藤越デパートの従業員五十人は十九日朝、平駅前三千㍍道路のグリーンベルトの草むしりを行ない関係者をよろこばせた。

これは自分の庭先は自分の手できれいにしましょうーと同従業員が行なっているもの。駅前から三町目地内まで見違えるようにきれいになった。

【藤越従業員の奉仕作業】

プラモデルコンクール

連休に佐川ビルで

いわき模型クラブは五月五日の模型の日を記念、四、五の両日午前九時からいわき市平字三町目佐川ビル二階でプラスチックモデルコンクールを開催する。

参加資格はプラスチック模型マニアならだれでもよく小学校以下、中学生、高校・一般の三クラスにわけ、①全体の真実性の外型の仕上げ③内装の仕上げ④塗装の技術⑤塗装⑥歴史的考実度の創作的加工⑧資金の投入度などから審査、スケール度賞、創作賞など十等までを入賞とし、全員に参加賞を贈る。参加希望者は当日たい模型店で申し込み用紙を出し、作品も前日までに会場に持ち込む。

田人養蚕農協総会　いわき市田人養蚕農協では二十二日午前十時半から田人雑貨共同飼育所で総会を開き、四十三年度の決算、事業報告後、新年度の予算、事業計画について協議する。

新会長に蓬来氏

磐高野球部後援会　磐高野球部後援会は十四日総会を開き、役員改選を行なった。前会長野崎啓八郎氏は顧問、前幹事長市井茂、OB会長期妻仲治の両氏は副会長に推せんされた。

▽会長＝蓬来信男▽幹部長＝塩坂敏夫

商業活動調整会議　いわき商工会議所は二十三日午前十時から産業会館サロンで商業活動調整会議を開き、大型店が正式なデパート建設の申請を通産省に提出したことに対し、営業許可申請の意見書提出について協議する。

桑園造成の打ち合わせ　いわき蚕業技術指導所では二十三日午後一時から、いわき市三和町下三坂公民館で桑園造成打ち合わせ会を開く。下三坂地区の牧野利用開発計画を樹立するため、桑園をどの程度造成するかについて話し合うもの。

あすの宴電

▽内郷地区＝（9時～15時）宮町鬼ケ沢、峰根、平太郎。

▽遠野地区＝（9時～12時）上根本字根本。

今週の株足

一進一退の推移か

前週は前々週の余勢を駆って旧ダウは週初め一、九〇〇円の大台に乗せたものの、その後高値警戒感から下押し相場は波乱模様となっている。

今週はこれといった外部材料は無く、内部材料として二十二日に上、中旬の輸出信用状の発表、二十四日には三月の鉱工業生産指数が発表になるが刺激材料とはならないだろう。それよりも今週から増え出す三月期の決算発表が注目される。

好業績が下値支えとなるので深押しは考えられないが、そうかといって買い上げるには材料不足である。好決算もの、材料含み株の部分物色となるだろう。ここは住宅関連の出遅れ株、材料含みの化学株に焦点を合わせたらどうだろうか。

（山吉証券・石井深益）

市況

魚類

（二十日午後＝二十一日正午）

二十日午後の中之作港は小サバが好漁。

【小名浜港】底引船二十隻　小型船五隻　小舟二十隻

▼アカジ　八千㌔（大中）二四〇―七〇（小）六五―三二▼トウジン　四千㌔　一六―一〇▼水タコ　二千七百㌔　六〇―三五▼ドンコ　二千㌔　九〇―二〇▼ナメタ　千五百㌔　三六〇―一〇〇▼メヒカリ　千五百㌔　七〇―六〇▼ギス　四百七十㌔　八五―三五▼サメサカレイ　三百㌔　七〇―四〇▼ニクモチ　二百㌔　二七〇―一〇〇▼ノドクロ　百五十㌔　三四〇―一〇〇▼ヤナギ　百㌔　六〇―三〇〇▼ハモ　二百五十㌔　二四〇―一五〇▼マコカレイ　百五十㌔　三〇〇―一七〇▼ヒラメ　百㌔　八五〇―六〇〇▼ソゲカレイ　百㌔　四五〇―二〇〇▼イシモチ　千㌔　二四〇―三〇

【江名港】水揚げなし

【中之作港】（二十日午後　巻網船一カ統▼小サバ　六万㌔　一二・七―一〇・五）

野菜

▼ホウレン草　三三―一五（束）▼葉類　一〇―三（〃）▼カブ　三〇―七（〃）▼ニンジン　二〇―三（㌔）▼ゴボウ　五〇―一〇（〃）▼大根　六〇―一五（〃）▼ネギ　一五―一〇（〃）▼玉ネギ　二七―二三（〃）▼キュウリ　二〇―一五〇（〃）▼タマナ　六〇―三〇（〃）▼サツマイモ　六〇―二〇（〃）▼ナガイモ　九〇―四〇（〃）▼バレイショ　二三―一三（〃）▼サヤ豆　五〇〇（〃）▼トマト　一五〇―一〇〇（〃）▼サトイモ　七〇―三五（〃）▼タケノコ　一八〇―一〇〇（〃）▼ニラ　一五―六（束）▼ミツ葉　三〇―一三（〃）▼ウド　七〇―三五（㌔）▼ピーマン　五五（〃）▼モヤシ　三〇（〃）▼シイタケ　三〇〇―一五〇（〃）▼根ショウガ　二三〇―二〇〇（〃）▼春菊　一〇―五（束）▼葉タマ　一三―六（〃）▼玉子　一二―八（コ）

果物

▼リンゴ　九〇―二五（㌔）▼イチゴ　一八〇―九〇（カップ）（丸平青果市場調べ）

生花　慶弔花　花森　平・大町31　6号国道通り　電4―8017

作業服・事務服・白衣　あなたの職場のユニホーム　会社・病院・商店・学校・諸官公署・事業所　指定縫製　直属工場＝内郷高坂町・いわき縫製　鈴屋　いわき市平字大町11　電④3788・8056

看護婦・家政婦を（准看を含む）頼みたい方・また働きたい方は（平）4―2307へ　労働大臣認可　平看護婦家政婦紹介所　いわき市平字南町76

強力冷気流で健康冷房　ナショナルルームクーラー　NATIONAL　住宅設備機器工事専門店　合資社　大塚アンプル　平字正内町32　電④9321

新発売！クッキー　かわいいパックに包まれたおしゃれなお菓子　〒350　〒700　〒1,000　銘菓〈以和貴〉いわき　松月堂　本店・平銀座☎平③1551（代）　小名浜店☎（磐城）③4861

特選　鯉のぼり　武者人形　陳列大売り出し!!　各種取りそろえました　どうぞ店内をご覧ください　平・三町目23　太丸屋　電④2023・3023

思い起こす万延元年三月三日　まさか新暦の四月に雪はふるまいと思ったらこの間の大雪！おかげでせっかくのイチゴが値上がりしましたが好天続きでまた値下がり　越　フジコシ　イチゴ　一パック　一三〇円～二五〇円　コンデンスミルク一かん　一四〇円　クレミーホイップ　一八五円　フロスト　一箱　丸〇円　雪印テトラパック牛乳　二〇円　台湾バナナ連日大安売りで大好評！

ニッサン　ニコサンデー　へどうぞ!!　毎月23日は中古車展示即売会を行なっております　日本で初めての全国完全ネット　日産レンタカー　今月の特価車
ダットサンブルーバードDX　41年式　DP411型　（仕上がり）…¥300,000
ダットサンブルーバードDX　42年式　510型　（現状）…¥440,000
トヨペットコロナDX　41年式　RT40型　（現状）…¥270,000
ダットサンバン　40年式　V520型　（仕上がり）…¥180,000
ダットサンブルーバード2ドア　42年式　P411R型　（仕上がり）…¥280,000
マツダプロシードトン積み　42年式　BUD61型　（現状）…¥190,000
ダットサントラックDX　42年式　520型　（仕上がり）…¥300,000
場所　福島日産自動車中古車展示場　いわき市内郷御台境（尼子橋きわ）　TEL・③3171（代）

豚二万四千頭ぺろり

平畜産センター　枝肉で百十二万キロ

いわき市平神谷の平畜産センターが取り扱った昨年一年間の家畜処理頭数は、豚二万四千三百二十頭、牛百二十一頭、馬十八頭、めん羊十四頭、山羊三十八頭など合わせて二万四千五百三十四頭で、枝肉にして百十一万九千四百九キロだった。

前年にくらべて豚の処理頭数は仔豚の生産が少なかったのと豚コレラなどの影響で約一〇％ぐらい減ったが、同センターの消費人口二十万人として一人五・五キロを食べた勘定になる。月別処理頭数つぎのとおり。

◇一月＝▽牛十二頭（とく三頭）▽豚千六百九十八頭▽めん羊一頭▽山羊一頭◇二月＝▽牛十二頭（とく二頭）▽豚二千二頭▽めん羊一頭▽山羊六頭◇三月＝▽牛十八頭▽豚二千五頭▽山羊三頭◇四月＝▽牛十頭（とく一頭）▽馬一頭▽豚二千七十二頭◇五月＝▽牛九頭（とく一頭）▽豚千八百五十一頭◇六月＝▽牛六頭（とく一頭）▽豚千五百五頭◇七月＝▽牛十二頭（とく三頭）▽馬三頭▽豚千九百八十七頭▽山羊四頭◇八月＝▽牛六頭（とく一頭）▽豚二千二百六十一頭▽山羊一頭◇九月＝▽牛十六頭（とく四頭）▽豚千六百七十二頭▽めん羊一頭▽山羊四頭◇十月＝▽牛十五頭（とく六頭）▽豚千六百九十八頭▽めん羊二頭▽山羊二頭◇十一月＝▽牛十九頭（とく七頭）▽豚千五百四十七頭▽めん羊一頭▽山羊五頭◇十二月＝▽牛十三頭（とく四頭）▽豚千八百九十五頭▽めん羊二頭▽山羊五頭

養蚕との協調決議

たばこ耕作総代協議会

専売公社平出張所と平たばこ耕作組合主催のたばこ耕作総代協議会は十七日午前十時からいわき市内郷公会堂で関係者百五十人が出席して開き、四十四年度の耕作面積と植え付け検査、災害補償金交付申請、たばこと蚕との協調などについて協議した。

管内の耕作面積は前年度より十九ヘクタール減の二百二十七ヘクタールで、内訳は松川百四十三ヘクタール、白だるま八十四ヘクタール。植え付け検査は前年どおり六月十日ごろから実施することになった。災害補償については移植後や収穫前、後に風水害、火災などにかかった場合は災害補償金交付申請を提出、たばこと蚕との協調についてはさらに協力して増産に励むことなどを決めた。

【たばこ耕作総代協議会】

人寸描

県いわき地方行政連絡室次長
えんどうぶんや　遠藤文也氏

〝いわき失対事業所の次長時代は苦しみが多かったが、人間は忍耐が必要だということをしみじみ感じている。また被災者と信頼感に満ちた仕事をやっていくことが私の願いでもあり、県民室の出先機関として、市についても連絡を密にし、PR、サービスなど指導面を充実したい〟と抱負を述べている。

地元、内郷白水町の出身で、学生時代から柔道がメシよりの好きというスポーツマン。磐中時代には一年生の時は蹴技部、二年生の時は野球部、一年生から柔道部にはいり、副主将をつとめた。昭和九年同校を卒業してから二年ほど、磐城炭鉱につとめたこともあるが、柔道がやめられず上京、講道館と予備校通いが始まった。京都の武道専門学校入試に合格したが、父に反対されて断念、明大予科を経て商学部を卒業したのが十六年。明大卒の時は五段の腕前だった。

大分県の鯛生産業に就職、かり出された朝鮮人相手の労務係りをつとめ、十七年二月高田に入隊、北支の実職で、初年教育を受けたという。幹部候補生となり、終戦時の階級は陸軍中尉。二十一年六月に帰国したのち、二十二年県水試にはいり、十年間庶務会計をつとめ、石城財務事務所税務課三年、福島県事務所総務課二年、三十七年いわき失対事業所次長、四十年県いわき事務所課税課長、収税課長を歴任。

幹部候補生時代は相撲で優勝したこともしばしばで、現在は柔道六段の腕前。いわき柔道会副会長の要職にあり、柔道大会のたびに審査員に引っ張られていたが〝県政のバイプ役という仕事は多いのに驚いている。でも重責を果たさなくては…〟と新次長の張り切りぶりをみせている。

碁、マージャン、ゴルフを楽しむ。競馬、競輪はやらないそうだ。酒はまず強い方との噂。長男は名古屋市で商事会社社長をつとめ、家庭は妻律子さん(36)と長女の三人暮らし。五十二歳。

（前県いわき事務所収税課長）

商工ちゃん

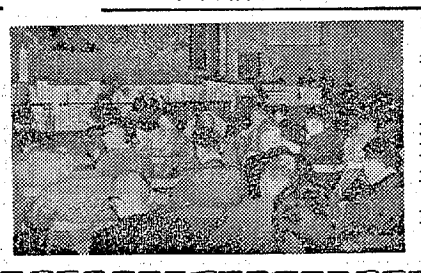

ヨロイ商事＝内郷御厩町ヨロイ商事ではビックリセールを五月七日まで。

求人案内

十六日現在　平職安調べ

◇管内【男子】▽運転手10　平20～40歳　二万五千～三万五千円▽販売員8　同18～30歳　一万八千～四万円▽製缶工7　好間20～57歳　二万四千五百～三万五千円▽仕上旋盤工7　同　20～57歳　二万四千～二万五千円▽ネジ切り工5　同　18～45歳　二万二千五百～三万円▽整備工3　内郷18～25歳　一万八千～二万五千円

【女子】▽事務員8　平18～20歳　一万八千～二万円▽雑役10　同18～40歳　一万八千～二万三千円▽ミシン工5　同　15～35歳　一万八千～二万円▽袋はり工15　同25～55歳　一万六千～二万円

◇管外【男子】▽バス運転手5　日立市　23～40歳　三万～四万円▽化学工5　同　18～30歳　二万一千～二万五千円▽電線製造工2　千葉市　18～40歳　二万三千～三万一千円▽倉庫管理人1　東京都18～30歳　三万～三万五千円▽パン製造工2　同　18～35歳　二万一千～二万五百円▽ランプ組立工2　大船市　16～30歳　二万一千五百～二万六千五百円▽販売店員2　川崎市　16～25歳　二万一千～二万三千円▽ゴム工5　藤沢市　18～45歳　二万二千～三万三千円▽機械工5　厚木市　16～45歳　一万八千～三万円▽ガラス工2　川崎市　17～25歳　二万二千～三万二千円

【女子】▽ゴム仕上工2　東京都　17～25歳　二万～二万三千円▽事務員1　同　19～25歳　二万二千～二万七千円▽ランプ組立工2　大船市　16～25歳　一万九千～二万三千円▽縫製工2　東京都17～30歳　二万二千～三万▽組立工3　横須賀市　16～30歳　一万八千～二万六千円▽事務員1　川崎市　18～25歳　一万九千～二万六千円▽雑役1　横浜市　一万七千二百～二万一千五百円

明治百年　いわきの人脈

文　荒川禎三

（347）

◇永山泉七郎（磐前郡）

第四期磐前郡の新顔は、谷川瀬村永山泉七郎であった。

泉七郎―繁樹―篤兵衛―光信―洋一

と家系が続く。当主は光信である。泉七郎は天保六年正月の生まれ。亡くなったのが明治四十一年三月。享年七十三歳であった。この家は平町が一望に見える高台である。明治元年は彼は三十三歳。中塩村（後の平窪村）に生まれて永山家にはいった。永山家は銘酒『男山』の醸造元、昭和五年先代篤兵衛までやっていた。篤兵衛夫人は七十余歳いまも元気である。

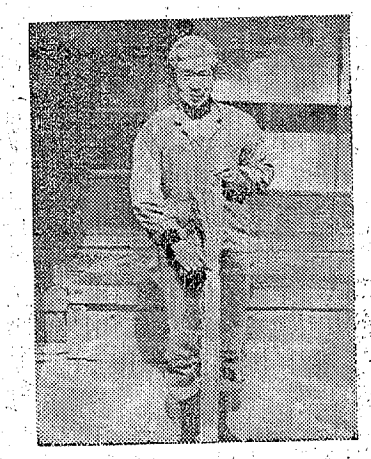

代々名字帯刀の家系、永山泉七郎正義と称した。戌辰、平潜城のおり、谷川瀬一帯は根こそぎ焼かれた。泉七郎の一家と他に二軒が残っただけである。いまの住み家はそのときの焼け残りで、何年たっているのかわからない。囲炉裏（いろり）などは炉ぶちが半分かけている。屋根が低く、壁の全然ない家だ。徳川期の建築用式として保存の価値十分。文化財保護係りへ注進しておく。

泉七郎が県会に出たのが四十五歳。乗りものは馬であった。明治十七年である。コレラが大流行した年だ。その前年医師免許規則が制定になった。ほとんどが洋医師で、漢法医は禁制ではなかったが全然はやらなくなった。『医は仁術、ある時払いの催促なし』で、よくて盆、暮れの銭期勘定であった。

その翌年には免許医師育成の意味もあって、いかがわしい神仏教導職が禁止になった。それまでは各村に、権少教正、少教正、中教正などが、医薬や占術を売りものにしていた妙な輩が横行していた。

この年地租条例を改正し、御度取り調べ局が開設された。しかし前記のコレラ騒ぎと、米相場がガタ落ちして、すごい不景

永山光信と記念の稲穂

気になった。泉七郎は小柄ながら、家付き夫人の大ガラと対照的に、ノミの夫婦といわれた。しかし酒造りは勤勉で、毎年いい酒を送り出して評判がよかった。

酒もーうたが、稲作ではすごい収穫をあげた。明治二十四年濃美大地震の年である。菊田、磐前、磐城三郡米作品評会があって、三郡郡長から審査委員を依頼されたが、それよりも彼の出品はすごい成績であった。現品が木箱に納めて保存されている。

紳士服の創作

だれにもいえない　この満足感

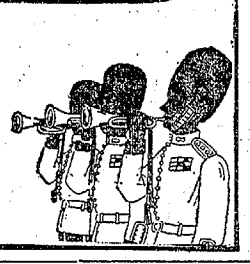

高野洋服店　平・南町　電④4460

出前は勝ちゃん

勝ちゃん寿し舞　平字南町　電④五五五八

開店（2月1日営業開始）

▽全室バス・トイレつき
▽テレビあり
▽一、五〇〇円から

温泉ホテル　美山（みやま）

いわき市常磐白鳥町（旧道入り口）　電四五三七

財団法人

松村病院

本院　平駅前大通り　南町かど電3-2161代

付属　舞子浜病院　精神科　神経科

平・藤間中学校前　電（高久）62

ヴァン・デ・ヴェルデ博士　セミ・ドキュメンタリー

完全なる結婚

カラー作品　ビスタビジョン

幸福への願いをとめて
二人のいのちが結ばれる
この厳粛なる愛のいとなみ
結婚

そこには若い二人が学ばなければならない多くの知識と技術がある
ゴットリーブ

世界のベストセラー！
最高の結婚医学書・完全映画化！
監督ブランン・J・ゴットリーブ

成人映画

早熟（そうじゅく）

鬼才ジョセフ・W・サルノ監督

歓びにめざめ　初体験に濡れる
少女インガのみずみずしい官能…
全篇に生々しくくりひろげられる
官能の息吹き！

マリー・リンスダール
モニカ・ストロンメルステット

22日から大公開！　ひかり座

学芸

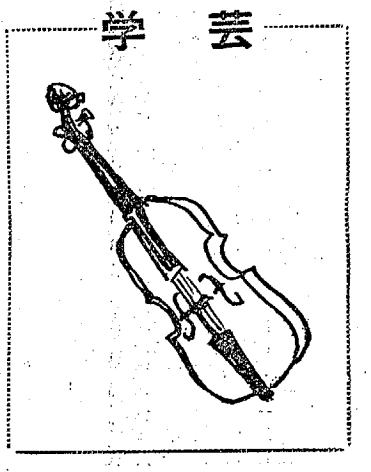

えびすこうさま

草野小絹谷分校二年　さとうせいこ

十月二十日は、えびすこうさまです。わたしは、学校からかえってきたら、すぐおかあちゃんが「どかんへ行って、さかなをとってきてちょうだい」といったので、小さいざると、少し大きなざるを二つもっていきました。

どかんへ行ってみると、水が少ししかないうえ、さかなも少しかいないので、とるのにじかんがかかると思いました。さっそくさかなとりをはじめました。だいたい十分ぐらいかかって、やっと小さいさかなを一ぴきとりました。つぎにとれたさかなは、ちょっと大きいようなのが一ぴきとれました。

わたしは、もうおそいのでかえろうとしをあげたとたん、にしのはだけでおかあちゃんが、「もうくらくなるから、うちへかえりなさい」といったので、とるのにつかったざると、さかなをいれたざるをもってかえりました。うちへきて、まるいいれものに水をいれて、二ひきともいっしょにいれました。

よる、ごはんをたべてから、さかなのいるところへ行くと、少し大きいふながしにそうだったので、わたしが、「たいへんだ、たいへんだ。ふながしにそうだよ」と大声でいいました。そしたら、おじいちゃんが「しんだらえんぎがわるいから、にがしてきなさい」といいました。

もりやすおにいちゃんが、「せいと、さかなをにがしてこよう」といったので、わたしは「うん」といって、かいちゅうでんとうと、さかながはいっているいれものをもっていきました。わたしは、かいちゅうでんとうをもち、おにいちゃんは、いれものをもちました。

わたしは、おっかなくて一つもしゃべれませんでした。それなのに、おにいちゃんはへいきなかおをしています。どかんへにがしてから、またあるいてかえりました。

うちのちかくへきて、もりやすおにいちゃんが、あごのところへかいちゅうでんとうをやったら、おばけのようで、こわくてうちまでかけていきました。

かえってから、すぐねてしまいました。

【評】えびすこうの日のさかなとりのようす、とてもよくかけています。

（菊池　教諭）

しんだきんぎょ

田人二小二年　緑川　敬子

このまえの体育ざいのとき、おねえちゃんと、あんちゃんが、きんぎょを三ひきすくって来ました。

家にかえってから、うすくてすきとおったかわいいひんに入れて、テレビの上におきました。きんぎょは、気持ちよさそうにすいすいおよいでいました。ひんのまわりから見ると、ものすごく大きく見えます。それからまい日、わたしは学校から帰ると、かならずきんぎょの水をとりかえることにしていました。

二週間ぐらいたったある日、白っぽい方のきんぎょが、はらを上にしてプカプカうかんでいました。わたしはおどろいて大きな声でおねえちゃんをよびました。とんで来たおねえちゃんは、いきなり「きんぎょに、へんなことをしたんでないの」といいました。わたしは、なきそうになりました。

「へんなことなんかなにもしていないのに」と心の中で思いましたが、だまっていました。そして「水をとりかえたのが、わるかったのかな」と、思いました。あと一ぴきだけになってしまったのでこんどは水をとりかえるのが、こわくなってしまいました。

それから、また二週間ぐらいたつと、のこりの一ぴきもしんでしまいました。こんどはよびませんでした。わたしは、とてもがっかりしました。次の日、わたしは、かみにきんぎょのえを書いて、しんだきんぎょといっしょに川へながしてやりました。

もうぜったいきんぎょは、かわないと思いました。

【評】こんな悲しい思いをするのだったら、もうぜったいに金魚なんか買うもんか…とまで思ったあなたの心情が、読む人の心をうちます。

（飯川テル教諭）

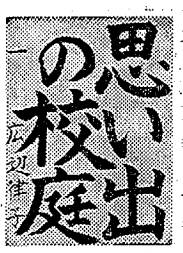

平六小六年　広辺　律子

【評】形のとり方もよく線質が実にすばらしい

（本田浄志教諭）

豊間小六年　馬上知加子

【評】力強さがありしかも落ちつきのあるよい作品である

（本田浄志教諭）

※おことわり

『学芸』の作文・書道の作品は、四月以前のものですので、いずれも生徒の学年は一学年不足しておりますので、ご了承願います。

週間ベストセラー

①「対話人間の原点」小谷豊美石原慎太郎著三三〇円サンケイ新聞社刊②「ところの日記」吉永小百合著三九〇円講談社刊③「天と地と」（全3巻）海音寺潮五郎著各四二〇円朝日新聞社刊④「ながい坂」（上・下）山本周五郎著各五〇〇円新潮社刊⑤「湿田大作論」央忠邦著四〇〇円大光社刊⑥「道ありき」三浦綾子著三八〇円主婦の友社刊⑦「断絶の時代」F・ドラッカー著一八〇〇円ダイヤモンド社刊⑧「橋のない川」（全4巻）住井すゑ著各三五〇円新潮社刊⑨「都市の論理」羽仁五郎著四八〇円鶴草書房刊⑩「不動産法入門」佐藤潜著三三〇円光文社刊

（平・角忠書店調べ）

書評

『夢魔』

戸川昌子著　新幹線車中でうつろな目をして倒れた女。乗客中からかけつけた医者は業務員室に女の治療に当たったが気になったルポライターの渋谷がのぞくと、あらわな女の胸に男が。回復した女を追った渋谷は、京都のホテルで思わず彼女を抱いてしまった。だが次に会った時は女は心から知らぬ顔。そして同じような女がまた一人。ある謎ことばで女はうつろな目で体を開き、ときに閉じて拒絶する。

これはだれかが催眠をかけ、女を操っているのではないか。そしてその〝夢魔〟の正体は…妻を奪われた男が、体を開かぬよう暗示にかけ、逆にそれを見破って女を操る男。男の女への執念と、肉体的不満を暗示の中で爆発させる女の愛欲、現代人の胸にひそむ欲望をむきだしにさせた、いかにも脂ののった感のする作品である。

（四五〇円・講談社刊）

☆

☆

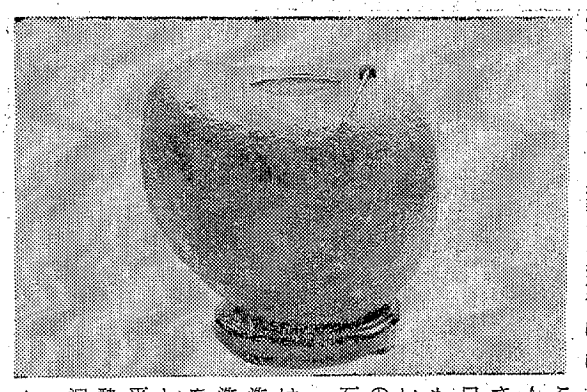

水石

美人は肌にあるという。水石もまたおなじ。みめよく才すぐれて肌うるわし。これ美人。

〝洗心〟

形とのいい、質かたく、肌つつくし。これを名石と呼ぶ。名石をしばしば自採する人はこれ石の名人。洗心重さ四貫目。只見川石中もっとも重い石質のもの。自採石。

目を洗いはらわたを洗い、心を洗って、心を酔わす、しびれ石。

平・中町、酔石、高根沢秀雄氏蔵

世界のコーヒーを集めました！世界の皇室愛用のロイヤル・ナポレオンコーヒー〈¥500〉からストレートコーヒー・バイオレーションスタイル・ブレンドコーヒーまで

平・平和通り　PHONE(4)8514

珈琲舎 ピーコック COFFEE HOUSE PEACOCK

古本高価買い入れ
趣味の切手のご用命も
白銀書房　平駅前白銀大通り　電④二八四〇

成田歯科医院　成田智水　いわき市平字三町目（平和通り）電④八八四八

サントリースタンド　リラ　平・新田町　④6324

青写真はコピー事務機　小名浜林ノ上（西郵便局東隣）電②4982

皆様の美容姿の相談どころ　ひで美容室　平・新田町（花ぞのうら）電④3336

産婦人科　婦人科　高木医院　高木修　（入院随時）いわき市四倉町東三丁目五三　電三三五一

モーニング・セット ¥100　コーヒー　ヤクルト　たまご　トースト付き　モーニング・コーヒー ¥70　あさ7時半～正午　タカオ　平駅前不二屋ビル電④3666

産婦人科　中田医院　中田幸子　優生保護法指定医・入院に応じます　いわき市平字材木町電④三〇九七

公認　石島建設不動産部　いわき市平字白銀町　電④八八七三

耳鼻咽喉科　高柳医院　高柳博一　いわき市平駅前電④三八五六

とんかつ　かつ子　平・銀座町（一町目基通り）電④四四三六

NHK 第一　1340KC

6・05　じょうずな話し方
15　家庭音楽会　今週の名曲「春に」
7・00　ニュース▽ニュース解説
30　三つの歌
8・00　ニュース▽ニュース特集
9・05　人生統本
15　ここに生きる「万国トビ頭」
45　趣味の手帳
10・15　きょうの問題
30　風流歌草紙〜濡れつばめ〜神楽坂はん子　飯島ひろ子ほか
11・05　夢のハーモニー「夜のストレンジャー」「ララのテーマ」ほか

NHK 第二　1540KC

6・00　そろばん教室
20　基礎英語
40　英語会話
7・00　ラジオ農業学校「水稲と組み合わせた協同」
15　続基礎英語
30　中学生の勉強室　英語
8・00　通信高校講座・地理B
20　通信高校講座・数学1
40　通信高校講座・英語A
9・00　通信高校講座・古典乙1（古文）
20　通信高校講座・物理A
40　通信高校講座・化学A
10・20　通信高校講座・音楽1
40　通信高校講座・食物1
11・00　大学講座「哲学」
20　ス　イン語入門
40　フランス語入門　基礎

ラジオ福島　1060KC

6・00　ニュースハイライト▽きょうのニュース▽きょうのハイライト
30　一万円クイズ
40　ナイタージョッキー
7・30　ビートアンドマシーン
8・00　マンディブルース
9・00　フォークソングブック
45　商工業者の皆さんへ
10・00　ヤング・ヤング・ヤング　前田武彦
30　ミュージック・イン・ハイフォニック
11・00　一万円クイズ
10　大学受験ラジオ講座「英文解釈」「数学1」

今夜の番組

総合テレビ ④

※印はカラー

6・00　こどもニュース
05※空中都市008
20※「宝島」
7・00※きょうのニュース
30※新日本紀行「四季を売る小路」〜京都へ
8・00※おたのしみグランドホール　石坂浩二　田辺一鶴　高松英郎　山田吾一　都はるみ　ロミ山田ほか
9・00　連続ドラマ「天使の羽根」長谷川明男　河津清三郎　島かおりほか
30※ニュース▽ニュースの焦点
10・00※世界のドキュメンタリー「カミユ最期の朝」
35　経済展望

教育テレビ ⑩

※印はカラー

6・00　中国語講座
30※みんなの科学　なぜだろう「卵と牛乳びん」
7・00　英語会話
30　技能講座　テレビジョン技術
8・00　婦人学級「女と仕事」働く母親
9・00　通信高校講座　国語1
30　通信高校講座　国語2
10・00　通信高校講座　古典乙
30　通信高校講座　物理
11・00　やさしいドイツ語
30　大学講座「社会学」

お茶　じゃんがら

福島テレビ ⑧

※印はカラー

6・15　意地悪ばあさん「意地悪志願の巻」小松政夫
7・00　キックボクシング「西川純対シンナロン・ルークハサデン」
30※どんといこうぜ！「情にゃまけるな」
8・00※餓形平次「春姿一番手柄」大川橋蔵　都はるみ　坂口祐三郎
9・00　「おんなみち」樞山文枝　清水紘治
30　「大きい目小さい目」藤美清　波野久里子
10・00※特別機動捜査隊「空から来た男」三田登喜子
11・10　チャンピオンズゴルフ

FM放送

☆印はステレオ

6・00　夕べのひととき〈ディスクジョッキー〉
7・00　クラシックサロン〜知られざる作曲家〜フランツ・クサヴァー・リヒター〜
8・10☆ステレオコンサート〜ラテン・タイム〜「闘牛士のマンボ」「コーヒー・ルンバ」「ベサコンバルキ」ほか
10・15　日本音楽みちしるべ「日本の近世前期の音楽を中心として」
11・00　イングリッシュアワー
35　朗読「白鯨」南原彦太郎

みちのくの花

福島・夜9・30

大きい目小さい目

◉最終回◉

大きい目の卓子（大空真弓）と、小さい目の右吉（藤美清）が結婚してから一年。ふたりは、かわいい赤ちゃんに囲まれて、平和そのものの家庭を築いていた。

結婚記念日の日、気のいい右吉は、卓子のふたりのおばあちゃんとおばさんと、右吉の親父と弟とをみんな招待しようとしていた。

なにかと言えば、一日おきくらいにやってくる大勢の身内に、卓子はうんざり。ふたりだけでお祝いをしようと思っていた卓子は、あれほどのおばあちゃん思いなのに、おばあちゃんと私とどっちが大事なの、と右吉を責めはじめた…。

＝大きい目小さい目＝結婚して一年、二人は幸せそのものの日々を過ごす

新日本紀行

総合・夜7・30

四季を売る小路

春たけなわの京都を訪れると、吉都の町並みは、花の名所にいろどられ、いかにもはなやいで見える。しかし、さんざめく表通りの裏には、落ち着いた市民生活が息づいている。

この伝統の街で、昔から庶民の暮らしに密接につながり、山海の珍味を並べた小路が錦小路である。四百尺にわたるこの小路は、百五十の店が軒をつらね、のれんを守り〝ゆば〟〝菜の花づけ〟〝千枚づけ〟などを店の中で作っている。

番組みでは、清涼寺のお松明、朝日に浮かぶ東山や清水の舞台など春の表情をおりこみながら、四季おりおりの食べ物を商いつづけて来た錦小路の生活を紹介し、古都に生きる京都人の姿を浮き彫りにする。

＝新日本紀行＝夕方になると食い倒れの錦小路は主婦相手でいそがしくなる

連続ドラマ

総合・夜9・00

天使の羽根

立花雄次郎は、社長一家の二男坊。ことし二十七歳になるが、大学を中退して以来、どこに勤めるでもなく毎日を遊び暮らしている。女の子にはなかなか人気があるが、父親喜三郎にはまったく信用がない。

この立花家に、ちょっとした事件がまきおこる。喜三郎が兵隊時代に大恩をうけた帯刀園子から、孫娘千恵子をあずかってくれると頼まれたのだ。戦後不遇の元将軍に、なにくれとなくつくしてきた喜三郎は大はりきり、一家をあげて歓迎準備をはじめる。

さて、かんじんの出迎え役だが家族の都合がつかず雄次郎にお鉢がまわっている。喜三郎は落ちつかず雄次郎も苦笑のてい。当日雄次郎はガールフレンドの一人、チャッカリ娘の若子をつれて新大阪駅に向かった。

原作・藤沢桓夫　脚本・土井行夫　音楽・小倉博　演出・島田弘。出演＝長谷川明男（雄次郎）新藤恵美子（千恵子）河津清三郎（父喜三郎）大塚国夫（兄一雄）岩村百合子）妹日出子（島かおり（若子）吉田翔夫（長谷川一樹）ほか。

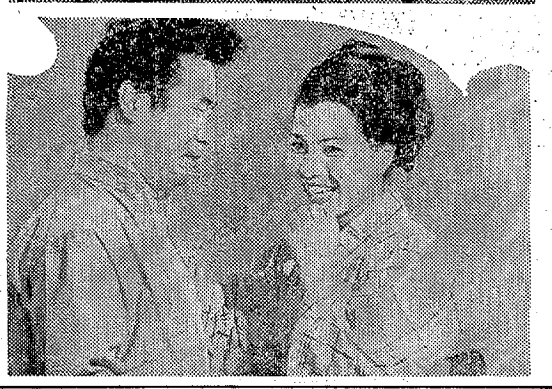

おはなしの

ここに生きる

第一・夜9・15

万国博トビ頭

嶋田雪雄

大阪のメインストリート、御堂筋には嶋田さんがトビ頭として仕事をしたビルが十以上ある。現在、百二十尺におよぶ万国博シンボルタワーの建設にいどんでいるが、番組みでは、嶋田さんの四十年の職人生活をふり返りながら、建築の近代化の波のなかで職人気質に生きる姿を紹介していく。

嶋田さんが、トビ職になったのは、十四歳の時、兄さんがトビ職で、その勧めに従った。以来きびしい修業生活に耐え、ようやく一人前の職人となった時に召集され、南方戦線を転々とした。戦後はトビ頭として四十数人の弟子をひきいて、ビル、橋の建設に取り組み、今年の初めには、「すぐれた技能者」として労働大臣から表彰をうけた。

トビ職は簡単に言うと、工事場の足場を作る仕事である。ビルが高層化するに従い、トビ職は大変危険な仕事となったが、それに耐えるには、三年以上のきびしい修業と、常に心身のバランスを保った強い精神力が要求される。

嶋田さんは、四十年の職人生活から、職理人情に支えられた職人気質の中にこそ、真のトビ職が生まれることを信じるようになった。嶋田さんはこの信念をみずから実践し、また弟子に身をもって教えている。

今日の運勢

小川石洲

四月二十二日（火・友引）

【1月生】いまの苦労は将来への基礎、くじけずがんばりとおせ
【2月生】甘い口車に乗って信用を失うおそれあり、自重せよ
【3月生】だいたいのことは成る運がある、度を越せば逆転せん
【4月生】目先に迷ってつまらぬことに手を出すな、自重要す
【5月生】自信あることは大いにやれ引っ込み思案はマイナスに
【6月生】出費を押えなければ苦境に立つ、憲悪を強く持つべし
【7月生】なにごとも実行が先決なり、行動もせずあきらめるな
【8月生】わざわい転じて福となることあり、自信持って行動を
【9月生】ときには百八十度の転換が必要、心機一転しチャンス
【10月生】周囲のうわさにまどわされるな、正しいことは堂々と
【11月生】横車を押す者あらん、柳に風と受け流して無難なり
【12月生】いままでの努力を水泡とするな、油断せず慎重に

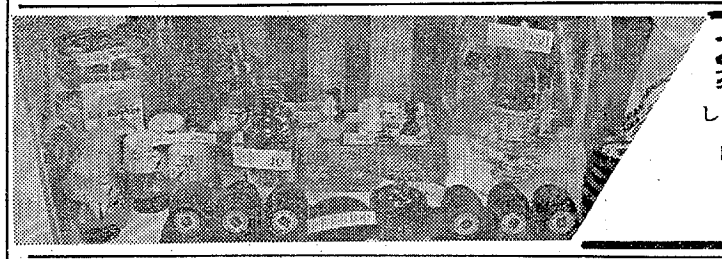

豪華な景品が花ざかり！
しゃれた　すてきな景品がコンパのウインドーいっぱいにはいりました　ぜひごらんください
■ミニチュア洋酒をあつめよう！
あらゆるミニチュアがはいりました
お気軽に点数券と
お取り替えください
グランド★スナック　コンパ
平・不二屋ビル地下（3）3003

スカッチ　コニヤック　ウイスキー　エデン　電④5005

甘太郎の鯛焼き
平・ぎんざ　電④4025

名入れタオル
タオル製品
東商会
平・大町TEL・④4037

特選　五月人形
よろい　かぶと　付属一式
スベリ台　乗り物
高級おもちゃ　マルイ
平・中町1　電④3672
（中町バス停前）

松月堂が　モニターを募集いたします!!

毎度お引き立てを賜わりお礼申しあげます
先般　フランス文化を識る会主催　全日本洋菓子工業協同組合後援の〈フランス製菓技術講習会〉に弊店の飯坂課長ならびに松本主任を派遣いたしました
洋菓子界最高峰のフランスのジャン・ドラヴェーヌ先生から学び得た技術をもち帰り弊店の製造技術の総力をあつめましてその試作品ができました
また和菓子部門では　新しい和菓子として広くお客様に親しまるお菓子として　まもなく〝雛菊〟の名前で誕生いたします　つきましては　発売にさきだちまして広くお客様のご意見やらおしかりを賜わりまして　さらに磨きをかけたく存じ　下記の方法でモニターを募集いたします　なにとぞ　意のあるところをおくみとりくださいまして　ご協力賜わりますようお願い申しあげます

◆応募方法
店頭で申し込み書を準備しております　また遠隔の方ははがきでも応募できます
（住所・年齢・職業を記載してください）

◆応募締め切り
締め切り日　4月25日　先着70名様で締め切らせていただきます

◆期日・場所
4月28日　午後1時30分〜午後3時30分　七十七銀行平支店ホール

◆①〝雛菊〟洋菓子新製品のご試食　ご意見をうけたまわる会
②コーヒー・紅茶・ココアを家庭でおいしく召しあがるための〝コーヒー教室〟
講師　高島君子先生
◉雛菊と新製品のケーキをおみやげに準備いたしております

◆お客様のご応募により70名様を限度として弊店からご案内状をさしあげます（このご案内状を当日会場の受け付けにご提示くださいますように）

銘菓　雛菊　近日発売

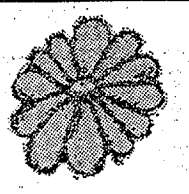

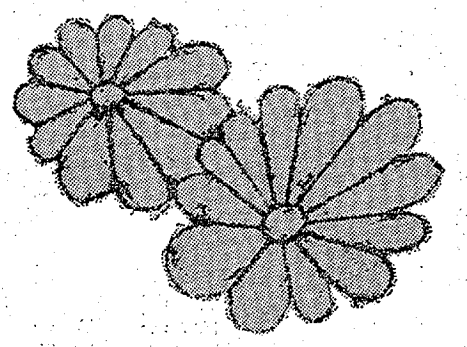

平・締の　松月堂
IWAKI　SHOGETSUDO　TAIRA
本店／平・銀座電（平）③1551　代替小名浜支店／小名浜銀座電（磐城）③4861

新川も一・五倍に拡幅

藤原川は築堤工事継続

いわき建設事務所は毎年水害に悩まされている藤原川と新川の本格的改良工事に乗り出し、両河川ともすでにしゅんせつを終わり、藤原川については昨年度から拡幅に伴う堤工事に着手、同年度は二億一千万円を投入、二千百㍍の拡幅に当たった。今年度から新たに新川の拡幅工事に着手することになり、今年度は新川は六千万円を投入、用地買収を先行させるとともに、夏井川との合流点から上流、約百㍍を拡幅、藤原川は一億四千五百万円で延長一千三百五十㍍を完成させる計画で、この築堤工事は五カ年計画の予定で全線を完成させたい意向、全体の総事業費は藤原川から十九億五千万円、新川が十七億円という大事業。

両河川とも炭鉱などから流れてくる汚水のため河床が上昇、水田より高くなる始末。このため多目の雨が降ろうものなら、水田からの排水も呑めないばかりでなく、ポンプアップしなければならない状態となり、たちまちはんらんして水害を出したことはしばしば。こうした状態だったため、県は四十年度以降両河川のしゅんせつ工事を進めて来た。

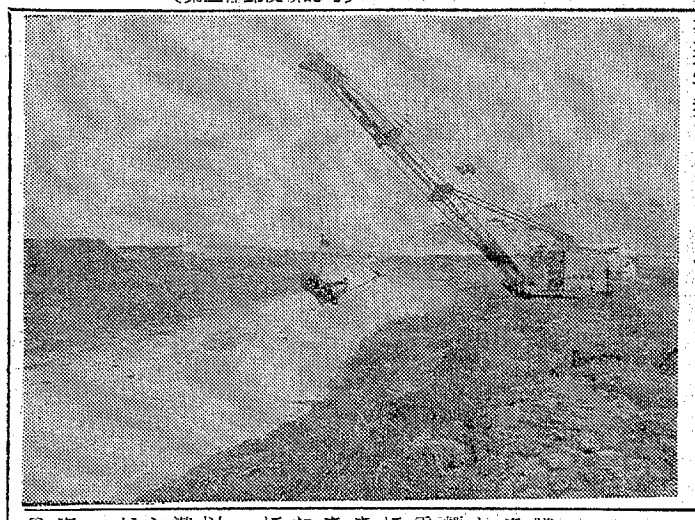

【急ピッチで進む藤原川の築堤工事】

いわき市常磐の常磐線ガード下から小名浜港に河口をひろげている藤原川は、全体計画延長八千㍍に及び、総事業費は十九億五千万円に達する大事業。四十～四十二年度で河床のしゅんせつ工事を終え、昨年度はとくに水害の出やすかった住吉、南鶴岡、野田、大原地区にわたる延長二千百㍍と約四十㍍だった川幅を二倍の八十㍍にひろげた。カーブを緩和しながら築堤工事を進めたが、事業費も二億一千万円にも達した。今年度は小名浜港の整備が急テンポで進められているため、一億四千五百万円を投入して、現在川幅百十五～百二十㍍ある河口付近を、延長三百五十㍍にわたって幅員百五十㍍に拡大する計画。また前年度の継続事業として、住吉地区の上流島地区に伸ばし、延長約一千㍍に拡幅する計画であり、この拡幅工事が完成すれば、一日の総雨量が二百四十㍍に達しても危険はなくなるという。

一方新川は四十年度には炭鉱離職者緊急就労対策事業で、夏井川との合流点近くのしゅんせつ工事を始めたのがきっかけで、その後は県営事業で四十三年度までに、内郷高坂町四方木田地内の常磐線ガードに至る延長七千五百㍍を完成させ、今年度からいよいよ川幅の拡張工事に着手することになった。今年度は総事業費六千万円を見込み、内郷高坂町四方木田地内から下流の区画整理地区と平北白土地区の用地買収に乗り出すとともに、夏井川との合流点から上流約百㍍を拡幅する計画。新川の全体計画では総事業費十七億円が見込まれている大事業。現在の川幅は全線とも約四十㍍あるが、これを直線のところは約六十㍍に、カーブのところは二倍の約八十㍍に拡幅されるが、同事務所では五カ年計画で築堤を終えたい考え。しゅんせつ前は一日の降雨量が八十～百㍍で危険状態となったが、しゅんせつ後の現在は百三十㍍程度までなら大丈夫。完成後は二百三十㍍までは危険ではなく、余裕があるため二百五十㍍程度までなら耐えられる計算という。

バイク使用に重点

高校生の生活指導協議

いわき地区高校生活指導連絡協議会では新年度の申し合わせ事項を次のように決め、四月から実施した。とくに新年度の重点努力目標としては、最近高校生のバイク乗りが急増したことから交通道徳に力を注ぎ①バイクの無免許運転をしない②乗る場合はヘルメットをかぶる③バイクの二人乗りはしないの三点を強く呼びかけることになった。

その他は例年どおり①午後九時以後の単独外出の禁止②十八歳未満立ち入り禁止場所への出入り③シンナー、ボンドの不法所持などが上げられている。

なお、新年度の申し合わせ事項審議の際、取り上げられたことは①外出の定義は、用たし程度のものは含まない②喫茶店出入りは従来どおり望ましいとは考えない③各校の自主性を尊重することになった。

サクラの女王が平から富岡へ

半谷翁の記念植樹に

○…"サクラの女王"佐藤幸子さんと"サクラの源女王"谷間美恵子さんは、日本サクラ会（船田中会長）の品川実事務局長らといっしょに十九日午前十時二十分平着の下り急行"ときわ一号"で平駅に下車、駅頭で山田富岡町長、早川県会議長らの出迎えを受けて双葉郡富岡町の夜の森へルスセンターに向かった。"サクラの女王"はさる七日、日本サクラの会から功労者として表彰された双葉郡富岡町の元町長、夜の森ヘルスセンター経営者半谷六郎翁（78）の受賞記念植樹祭に出席のため訪れたもの。

○…半谷翁はサクラの名所、"夜の森公園"の育ての親で、十八歳から植樹をはじめており、日本サクラの会からことしの秋にサクラの苗木二千本が贈られる。植樹祭は午後一時から夜の森公園で行なわれ、"サクラの女王"の手でよしのザクラ七本が植えられた。

○…なお佐藤さんにとの日サクラの会から夜の森でのパレード用に三千七百万円相当の真珠の王冠が届き、半谷翁はうれしきにつつみ胸にしっかり抱きしめていたが、三億円強盗事件などぶっそうな世相に、平署員が駅前周辺を警備、夜の森へはパトカーが護衛していくものものしさだった。

くらし随筆

魔道

睡

隆花沢

交通戦争下、相変わらず、居眠り運転の事故も、跡をたたないようである。とくに、春眠暁を覚えず候ともなれば、運転者はじゅうぶん注意すべきである。眠い時には眠るに限る。五分でも十分でも眠ることによって、頭がスッキリするものである。

◇

昭和十八年だったろうか。当時、若松の部隊にあって、教育をうけていたわれわれも内地とはいえ、相当厳しい訓練をうけたものである。「無休強行軍」と称して、毎晩五時間程度の睡眠しかとらず若松、小名浜間を往復行軍したことがあった。歩きながら眠るのを経験したのは、この時が初めてである。睡魔との闘いは全くつらいものである。

前の者との衝突事故は普通である。ハッとして正気に返り、時間がたつと、また衝突である。もし車だったら、命がいくつあっても足りたものではない。「休憩」の声がかかると同時に、その場に腰をおろし、仰向けに背のうを枕に銃をかかえ込んで眠るのである。隊列を離れ、場所を選べるうちはまだ良い。

やがてはそんな余裕も無くなってしまう。とくに夜間は隊列を離れることは禁物である。「出発」の号令がかかっても、起こしてくれる人がないと、そのまま取り残される公算が大きいからである。事実、帰路若松を目前にして、そんな事故があった。

明朝、ある小学校に到着して人員を数えて見たら、一人足りないので、ハッとして正気に返って行く兵隊を発見したのである。

◇

こんなことも内地のことだったので笑ってすんだが、当時、遠く思いをはせれば、笑ってすませないことだったのである。

（四倉・海蔵寺住職）

灘の生一本
宮内庁御用達
〈菊正宗〉
すし花玉
常磐湯本町三函　電3375・3428
すしよし川
常磐湯本町天王崎　電2327

モーニングサービス＜AM7→12＞
コーヒー
野菜サラダ・パン・スープ
¥100
喫茶＊花の木
駅前PHONE②7841

《シュッとスルだけ》
大きな事故を未然にふせぐ
小型発炎筒
ハイフレヤー5（ファイブ）
・運輸省令の改正によってすべての車に〝非常信号用具を備え付けること〟が義務づけられました
要領は
発火薬である黄色い頭をマッチと同じようにシュッとスルだけ
性能
①燃焼時間は5分以上
②赤色炎の光度は夜間でも5,000㍍から識別できる
③取りあつかいはマッチと同じ
④風速30㍍の台風でも消えない炎
会賛会社 平銃砲火薬店
いわき市平字一町目　⑩④－9231

SUZUKI いわき支店開設
代理店募集中
新発売
スズキフロンテ360
スズキフロンテVan
さあ――
若さで乗ろう！
豪快に飛ばそう！
2サイクル3気筒
25馬力！
スズライト福島株式会社いわき支店
いわき市内郷小島町　TEL・6－3810代表

平競輪場にスリ横行

きのう被害八件、55万円

二十日午後三時から同三時半ごろにかけていわき市平谷川瀬の平競輪場で、静岡県小田原市東町二の一七の二、会社員坪井好久さんは背広ポケットから額面十五万円の約束手形を盗まれたと平署に届け出たのを始め、八件のスリがあり、現金など合わせて計五十五万六千円が盗まれた。

届けを受けた同署では、いずれも車券を買う際に後ろから押されたり、車券売り場の窓口に突っ込んだ手をつかまれ、気を取られたすきにスられるなど手口が同じのため、同一グループの犯行とみて捜査している。被害者は次のとおり。

▽静岡県小田原市東町二の一七の二、会社員坪井好久さん（四）は額面十五万円の約束手形▽いわき市内郷御台境町新町前一五の三、自動車販売業高木泰久さん（四）は現金二万二千円▽同市好間町大利字大利前五八、公務員明智計義さん（四）は同三万円▽茨城県日立市宮田町鈴の宮二二四六、会社員大金章さん（三）は同八万円▽同市多賀町一の七の一九、会社員海野泰司さん（三）は同五万円▽宮城県仙台市原町小田原中垣三五、労働三雄さん（四）は五万円▽同市福田町三の一一の二〇、会社員石田幸一さん（三）は同六万六千円▽石川郡玉川村南須釜八又八九、運転手大越和成さん（二）は十万八千円。

強風でポール衝突

十九日午前十一時四十分ごろ、いわき市平中神谷字十二所河原五〇、日東電工前国道で、同市平北神谷字鎌倉二八、農業江尻逸寿さん（五）運転のライトバンは強風のため運転を誤り、道路左側の安全ポールに衝突、転倒した。このため江尻さんは頭に二週間のケガをした。

平署の調べによると、江尻さんの安全運転義務違反。

乗用車同士が衝突

十九日午前九時半ごろ、いわき市平字三町目地内の県道交差点で、右折しようとした同市平字古館治町四、建設業荒川信さん（三）運転の普通乗用車は、前からきた同市好間町上好間字大畑一〇二、星与治運転手（四）の普通乗用車に衝突、たのため星さんは足に二週間のケガをした。

平署の調べによると、荒川さんの右折違反と星さんの安全運転義務違反。

酔って駅員に乱暴し逮捕

平署は十九日午後十時半ごろ、千葉県銚子市生まれ、住所不定、漁夫仲内米治（三）を公務執行妨害の現行犯で逮捕した。

調べによると仲内は四倉から泉町の姉の家に行くため、同夜四倉駅から乗車したが、酔っ払って寝込んでしまい、平駅で下車させられたのに怒り、同駅助役猪狩富保さん（四）の顔をこぶしで殴り、顔に五日間のケガをさせたもの。

下荒川で山火事

二十日午後零時二十五分ごろ、いわき市平下荒川字南作地内の山林（同市平上高久字塩崎三七、土建業鈴木仁弼さん所有）から出火、同山林の雑木など約一町を焼いて間もなく消し止めた。平消防署の調べによると、通行人のタバコの吸いがらの不始末で、損害はわずか。

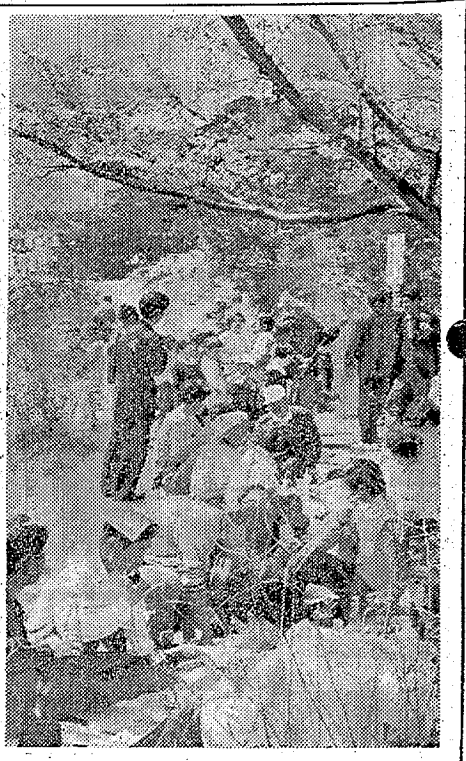

☆☆☆☆☆

散る春を惜しむ

勿来の関は延べ一万

☆☆☆☆☆

○…好天に恵まれた二十日の各地区は、開花中最後の日曜日とあって、いずれも花見客が続々詰めかけ、ハラハラと散るさくらにゆく春を惜しんだ。

○…天下の名所勿来の関公園も、駐車場はマイカーでいっぱいそしてここの花陰には花見の宴がずらりと並んで、のど自慢の競演、飛び入りなどにぎやかな声がこだまして、茶店の話では延べ一万を越したといわれている。

○…平の松ケ岡公園は十三日につぐ人出で延べ八千人。こどもを中心とした健康な花見風景で、磐城の薄ケ浦公園でも海に誘われて五千人ほどの行楽客でにぎわった。

【満開のさくらに春を惜しむ勿来の関公園】

乳母車はねられる

道路で立ち話中、ダンプ

二十日午前十時五十分ごろ、いわき市平字新宮町一地内の市道で、同市平字橋下三、無職能美三千男さん（三）は、長男剛さん（三）をうば車に乗せて立ち話中、同市平北白土字原後一、渡辺運幸運転手（三）のダンプの後輪に、うば車がはねられ、剛ちゃんは足に三週間のケガをした。

平署の調べによると、渡辺さんのダンプが左折しようとして、能美さんのうば車に注意しなかった。

小名浜一小P総会

小名浜一小PTAでは二十五日午後一時から同校で総会を開き、新年度事業計画などについて協議する。

幼女はねられる

二十一日午前七時十五分ごろいわき市勿来町大高五二、春陽製作所会社員佐藤一美さん（三）はバイクに乗り、勿来町窪田道山六三地内で、前を歩いていた同町大高中郡五五、運転手吉成四郎さんの長女紀代ちゃん（六）とぶつかり、紀代ちゃんは顔などに二週間のケガをした。

勿来署の調べでは、紀代ちゃんのとび出しと佐藤さんの徐行違反。

五日間を無銭宿泊

平署は二十日午前十一時四十分ごろ、宮城県石巻市立町二丁目六ノ三四、無職細川勝重（三）を無銭宿泊の現行犯で逮捕した。

調べによると細川は、おじの経四輪車を無断で持ち出し、十六日富岡町で故障し、新車を購入しようと平まで来たが、金もないのにいわき市平字田町の住吉屋旅館＝酒井清一さん経営＝に宿泊、十六日から二十日までの飲食代金計一万一千八百円を踏み倒したもの。

高柴ダム上流で男の水死体

上半身裸体で二週間経過

二十一日午前八時半ごろ、いわき市田人町地内の高柴ダム上流二キロの飯川に男の水死体が浮いているのを、通りがかった同市遠野町滝字芦ノ草、農業雲藤寅蔵さん（四）が発見、勿来署に届け出た。

同署で検死した結果、死後二週間を経過した労務者風の男で、顔は腐敗してよくわからない。身長は約百六十センチ、上半身はだかで、県の作業ズボンをはいている。同日午後三時から前田医院で解剖。

漁業交渉の促進陳情

けさ船頭たちが上京

東京で開かれている日ソ漁業交渉でソ連が日本漁船のニシン乱獲を理由に、ニシン全面規制をうち出してきたため、いわき市江名、中之作、四倉各港からオリュートル海域に向かうニシン独航船十九隻が出漁できずにいるが、二十日正午から江名、中之作両港で二つの船団別に出漁対策協議会を開いた結果、農林省や水産庁に陳情しニシン漁に早く出漁できるよう漁業交渉促進を訴えることを決め二十一日朝、約二十人の船頭たちがいっせいに上京した。

強行出漁の意見も

このままでは漁期失う

ニシンの盛漁期は五月いっぱいで、昨年は四月十四日母港をいっせいに出航し、四月二十三日からオリュートル海域で操業をはじめた。ところがことしは日ソ漁業交渉で、ニシン問題がさっぱり進まないため漁期が迫っているのに禁足をくった状況で漁業者も大勢り。たまりかねた船主も、母港から漁網を積む予定船はいっせいに二十日漁具の仕込みを完了し、いつでも出港できる準備を終えた。ニシン漁業者は零細な規模の人たちがほとんどで、もしニシン出漁準備がすっかり完了しているいま、出漁指令があったら漁業経営者はもちろん、乗り組み員三百八十人（一船二十人）がすぐ生活に困ることは必至なので、ニシン漁業関係者は目の色をかえて大騒ぎをしている。

こうしたなかで二十日中之作港の七隻のニシン独航船は乗り組み員総出で、北洋漁場で使うニシン刺網をいっせいに独航船へ積み込んだが、せっぱつまった漁業者の中には、このままではよい漁期を

【とてもこれ以上待てないと漁網の仕込みをいっせいにはじめたニシン独航船＝中之作港で】

とび出してはねられる

二十日午前九時五十分ごろ、いわき市平字正月町一〇地内の市道交差点で、同市平字正月町一〇、釣り具卸し業松本行男さん（四）の長男清治君（六）は、同市平字椚塚二九、土建業白石三男さん（三）運転の普通トラックにはねられた。このため清治君は頭に三週間のケガ。

平署の調べによると、白石さんの安全運転義務違反と清治君の路上飛び出し。

出合い頭に衝突し重傷

十九日午前十一時五十五分ごろ、いわき市平字中町一四地内の国道交差点で、同市平字豊間字合磯二二六、製造業小松光男さん（三）運転の普通乗用車は、右からきた同市内郷白水町川平二三、土工菊地清也さん（三）運転のバイクに出合い頭に衝突した。このため菊地さんは足に一カ月間のケガ。

平署の調べによると小松さんの右折違反。

イズミコンクリート労スト

21日から72時間

いわき市四倉町イズミコンクリート労組（労働英二組合長、九十九人）では一万一千円の賃上げを要求して本社で団交を行なっているが、四千八百円の回答から一歩も進まないため、予定どおり二十一日午前八時から七十二時間ストに突入した。

失う恐れがある。強行出漁して北洋漁場で待機すべきだという強硬意見も一部に出てきている。

◎…秋田大の入学式

は十五日午前十時から同大体育館で行なわれたが、平字二町目四六、洋服業斎藤光正さんの二男克栄君（二）＝鉱山地質学部＝は席上、新入生五百五十人を代表してあいさつ、付き添いの父親をよろこばせた。

◎…同大学長の話によると、磐城出身であいさつしたのは同大学では克栄君がはじめてだそうだ。

ヘイさん

5697　中島安男

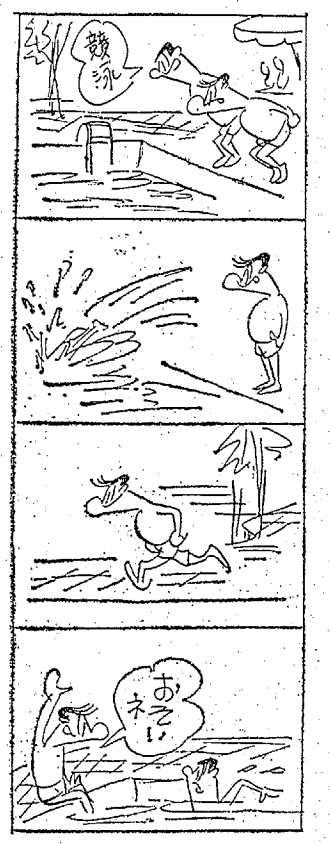

日本男子のお祝いは5月5日

端午の節句はこのトリオでお祝いしましょう

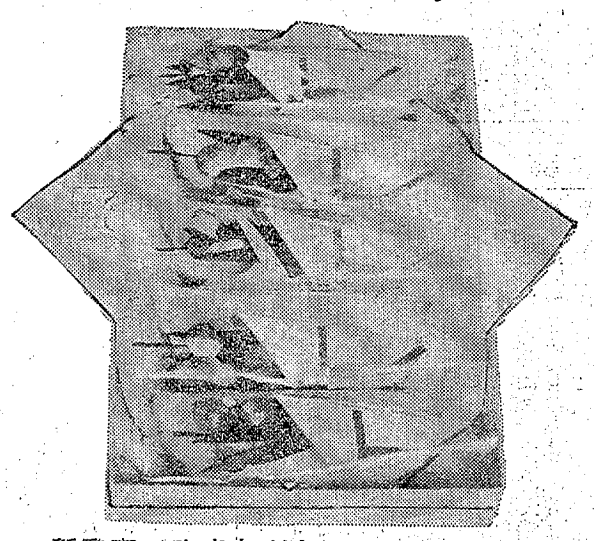

・新発売　吹きながし
5コ入り380円　3コ入り230円

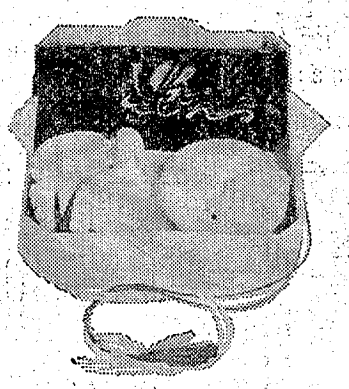

・お節句三つ盛り　600円

特製　柏餅
1コ　20円

・新発売
まごい　ひごい
1箱　500円

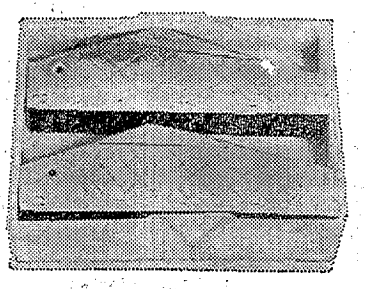

・かぶとデコレーション　400円
・お節句デコレーション
450円　650円　900円

じゃんがら本舗
みよし
●サービスネット●
本店
銀座店
湯本店
小名浜店
勿来店
植田店
呉羽店
日立店

ままこ扱い的なひがみも

四倉　吉田文治

十六日付け本欄の佐藤晴巳さんのご意見に関連して私もひとこと申し上げたいと存じます。ご意見のとおり四月からの行政機構改革で、支所から遠い地域の人たちが感じている不便は深刻なものがあります。とくに四倉町大野地区のように、遠いところでは支所まで十五キロもあるところでは悩みは深刻です。

この住民感情は、ついに大和田市長の『奥地ままこ扱い』として爆発し、市長を恨む話し合いとなりつつあることは、あなたのお話のとおりです。

ところで私は、こんなことになる前に、四倉地区から選ばれている三人の市会議員の骨折りで何とかならなかったものかと、情けなく思うのです。現在の市会議員三人は、いずれも四倉の市街地にお住まいの方で、奥地の苦労には関心が少ないと考えられますが、何とか私たちの地域まで手をさしのべて下さい。

先だっての部落の集まりで話に出たのですが『町場から離れた地域からも、一人の議員を出しておくべきだった』と。

（43歳・農業）

読者の声

磐城支所にお願いにお答え

磐城　赤塚美輝

四月十二日付け本欄の「いわき市磐城支所にお願い」についてお答えします。

せっかくおいでいただいたのに、不便をかけたことは誠に申しわけありませんでした。おわび申し上げます。ご指摘の保健衛生課が二つに分かれて執務していたのは、職員だけであればいずれかの一室にはいることが出来ますが、当課は予防接種、健康診断に必要な器具の消毒及び薬品器材や公害測定用具の保管場所などの関係で、やむを得ず暫定的に分かれていたもので、その後、内部調整の結果、これらの保管場所を別室にし、元の保険課に全員はいり、十六日から執務しています。各係りの業務のあらましは次のとおりでありますので、気軽においでくださるようお待ちしています。

▽保健係＝（内線一五番）保健婦業務と母子手帳交付▽予防衛生係＝（内線一六番）予防接種、健康診断、畜犬登録、母子栄養食品の交付▽公害係＝（内線一五番）各種公害の常時監視。

これからが伝染病の多発時期でもありますので、私たち課員一同、一意専心保健衛生思想のため努力しますので、健康で明るい町造りのため、よろしくご協力ください。

なお、いままでの衛生課にあったゴミなど汚物の清掃、処理及びゴミ焼却場などの管理業務は本庁の所管となり、磐城地区担当としての本庁衛生課磐城地区駐在員室は、元の衛生課（内線二〇番）にはいりました。ゴミなど汚物の処理についての連絡は直接駐在員室にお願いします。不在などの場合は、当課でもお取りつぎをいたします。（磐城支所保健衛生課長）

舗装掘り返す相手に勧告を

小名浜　佐藤優

いわき市の小名浜は道路が悪い。いたるところ死道（市道）と検道（県道）だ。そんな悪路の多い小名浜で、せっかく舗装したところを引っくり返してそのままのところもあるからひどい。たぶん水道管かガス管が破れて修理するため掘り返したあとだろう。とすると人の財産をこわして知らん顔しているのと同じだと思う。こんなふてい話はないだろう。幸い道路パトロールカーが市にお目見えしたとか。

それならパトカーがそのこわされた個所を見つけだし、すぐ様相手に修理するよう命じてほしいもの。市の財産は、市民のものであることを頭にいれていてもらいたい。

（52歳・会社員）

読者の声投稿規程▽住所・氏名・職業・年齢明記▽字数六百字以内▽原稿は返しません

切手マニア

四倉支所税務課　長谷　正道

いわき市四倉支所に『切手趣味の会』があります。町役場当時に長谷川シズカさんが中心で生まれた会で十五年にもなるそうです。私が五年前に役場にはいったときシズカさんのきれいに整理された切手アルバムを拝見してすっかり魅せられました。ちょうどオリンピックが間近いときで、私はオリンピック記念に切手集めをはじめました。

郵便局で売り出す記念切手はそのつど欠かさず会員が交替で買うことにしています。私が買い番のときでした。行列に並んでいると、私が配給の最後で、私の後ろから相当数の人はから戻りというわけ。私はうれしかった反面、買えない人が気の毒でなりませんでした。

外国切手は友人などに頼んで集めています。アメリカ、ハワイその他珍しい外国切手を合わせ二千枚を越えました。各地の風景や名所、旧跡、また偉人の面影などが切手によってしのばれ、こよなく楽しいものです。

（四倉町字西一丁目・31歳）

東京五輪を記念にはじめる

母親の衣装くらべか子の入学

遠足のつるべ次々子に飲まれ

鉛　大東　澪子

民報柳壇

加藤香風選

春立つは函魂既に寒を行く　平　園井　栗笑

【評】函魂既に…お見事　平　桜山　山柳

原町で信玄譜信一隅打ち　小名浜　飯塚　芙佐

入港の汽笛が春を告げている　平　仲家　武雄

民報映画案内

（平）

☆ひかり座（六・三〇）エル・アラメン（八・一五）太平洋の地獄（↓21日）

☆銀楽館（五・五五）セメントの女（七・四〇）史上最大の作戦（↓25日）

☆東宝民劇（六・四〇）北日本を飛ぶ（七・一〇）風林火山（↓25日）

☆平日活（五・一一）影を斬る剣（六・三八）紅の拳銃（八・〇五）花と竜（↓22日）

☆東映三夜（六・三〇）荒野の渡世人（八・一七）侠客列伝（↓25日）

☆名画座（六・四七）喜劇一発大必勝（八・三一）真赤な流れ鳥（↓22日）

※【内郷】

☆緑映劇　暁の用心棒　魚雷特急　イタリア式の愛のかたち　ニック（↓22日）

※【常磐】

☆三画座　風林火山　炎と緑と鉱脈（↓22日）

☆常磐日劇　血と河の怒り　大列車強盗団　刑事マディガン（↓25日）

☆湯本金星座　女の密祭　女番長仁義破り　野獣を消せ（↓26日）

※【小名浜】

☆国際　血煙り不動　女賭博師さいころ化粧　出獄四十八時間（↓28日）

☆磐城座　飢えた獣欲　乳房の密猟　欲びのセックス（↓22日）

☆金星座　女の番長仁義破り　前科者縄張り荒し　異状性愛記録　ハレンチ（↓22日）

☆銀星座　雨あがりの天使　白い恋人たち　未青年（↓21日）

※【植田】

☆うえだ館　日も月も　黒バラのお熱い休暇（↓22日）

☆中央館　女の嬉し泣き　昇竜いろいろあらァな田舎っぺ（↓22日）

☆菊多館　性と生活　暗黒街最後の日　首獣（↓18日）

☆植田ロマンス　海底決戦隊　ベラクルスの男　ニューヨーク大混戦（↓22日）

※【四倉】

☆四倉国際　人斬り数え唄　一宿一飯（↓21日）

植田専門店会事務所完成

植田専門店会協同組合（磐城代表理事）は植田町南町に事務所を新築中だったが完成し、二十日午前十一時から完工落成式を行ない、正午割烹しゃ川旅館で落成祝宴を催した。

100円店

日本海上空で北朝鮮軍に撃墜された米EC121型偵察機の撃墜事件は第二のプエブロとして、昭和元禄の太平ムードに酔う日本人に大きなショックを与えた。いったい米国は、これにどう対処するのだろうか？その基地問題をかかえている日本が国際紛争にまき込まれる危険にどう対処すべきか◆新聞をよみ、ニュースをききながらも、毎日起きている交通事故に無感覚になっているように、こういった大きな危機感もよそごくらいにしか感じない、そういうアクセクした毎日である。だからどうすればいいのか？◆ニクソン大統領は、偵察行動にあやまりはなく、今後も護衛つきで継続すると強調したが、ベトナム戦争の例をみるまでもなく、報復行動がエスカレートしたとき、いったいどうなるか。わが国の意志とは関係なく紛争にまきこまれることになる。ふたたび戦雲景気を夢みる戦争屋はともかく、日本も決して太平楽を謳歌しているわけにはいかない◆偵察行為は戦ではないのだから日米安保条約にいう事前協議の対象にはならないと解釈されているが、政府がどう解釈しようと、戦にまき込まれる危険は是が非でも阻止せねばなるまい。問題になっている沖縄基地もこんどの事件をめぐって、その重要性が強調されるのは必定であり、返還交渉に新たなかげりが生ずるであろう。国会がこの点どう追究するか、きわめて注目されるが、国民ひとりひとり、あすの日本の行くすえに深い関心をもたざるを得ない◆故ジョン・F・ケネディは『われわれは決して恐れから交渉してはならない。しかし、交渉することを決して恐れてはならない』と語ったことがあるが、一番こわいのは『人類の自由のために、われわれがともに何をなしうるかを問い給え』を忘れたときであろう。

（龍人）

ご婚礼家具各種
勉強で評判の店
丸萬家具店
いわき信販チケット　ご利用ください
店舗／平・四町目電④6633
工場／平・白銀町電④6634

ポンコツカー
解体・部品販売
鈴木商会
平塩字高前電④7862

耳の不自由な方に
リオネット
（福祉事務所指定品）
トランジスタ補聴器
いわき市平駅前　電④2496・6732　富永電気商会

じゅうたん・カーテン
カーペット・ブラインド
室内装飾一般
たいもん
小名浜・上明神町　電②2024

運転者急募
●業務拡張につき大型、小型運転者各五名
●18～40歳くらいまで
●月収【大型車】五万～八万【小型車】四万～七万円くらい
●勤務＝内容＝長距離、地場輸送のいずれでも可
●面接＝もよりの職安及び当社において随時行なう
履歴書御持参ください
小名浜字鳥居下　磐栄運送株式会社　電③三一五一代

募集
■給油所従業員　若干名
▽勤務場所＝平・十五町目（平消防署わき）共同石油平中央給油所
▽資格＝男子、年齢18～25歳くらいまで、学歴不問、普通免許所有者は特に優遇
▽給与＝二五、〇〇〇円～三五、〇〇〇円　ご希望の方は履歴書持参のうえご来所ください　委細は面談
共同石油平中央給油所
いわき市平字十五町目一〇　電③二七五一

男子社員募集
◉営業部員　若干名
▽高卒▽年齢18～25歳くらいまで▽普通免許所持者　資保険あり給与は本社給与規定により高給優遇
ご希望の方は履歴書（写真添付）左記あてご送付ください
面接日は後日お知らせいたします
タキタ薬品いわき店
いわき市平字五色町九一　電③〇二七一代

明るい太陽に広い世界
チラホラと桜は散り始めましたが寒つかな黄緑の芽ばえは何とも言えぬ春の喜びを感じます
カン入りカンロ飴　一カン　四五円
カン入り森永リップスキャンデー　一カン　四五円
不二家ルックチョコレート　一個　四三円
ロッテハニーロック　一個　四三円
きたる二十四日は全店休ませていただきます
サカイ食品店
平・1　電③3336代

丸光の遠足セール　22日まで
▽日清天ぷら油　一、八㍑（びん付き）　二三八円
▽ヤマト醤油　一、八㍑（中身）　八八円
▽赤まむし　三〇〇円を七五円
▽最上すじこ　一〇〇㌘　一六八円
▽カリン糖　一袋五〇円を二袋五九円
湯本・スーパー　丸光
常磐湯本町中央通り　電二〇七二・二五六一

土地建て物　電話分譲仲介
飯野不動産株式会社
いわき市平・大町二〇　電③三〇一〇　④六五四六

手相・人相・姓名判断・縁談・家相
運命鑑定
高島象観
電③二七二九
いわき市平北白土字原後二　バス停スポーツセンター前下車

社員募集
■営業部員　二名
■電気技術員　一名
▽資格　中高卒40歳まで　自動車免許所有者優遇します
▽給与　当社規定による
▽面接　毎日（夜間も可）
住宅設備機器工事専門店
合資会社　大塚アンプル
いわき市平字正内町三二　電④九三二一

社員募集
■仕事内容　県内病院、診療所に医薬品の販売、配達、集金を行ないます
■資格　二十五歳までの男子　二名
高校卒業者　普通免許所有者
■給与　委細面談　当社給与規定により優遇
※特に医薬品販売を経験された方は高給で優遇
※ご希望の方は履歴書（写真添付）左記あて送付またはご持参ください　面接日は追って連絡いたします
関東医師製薬東北営業株式会社
いわき出張所
いわき市平字長橋町五五ノ二　電③三〇五六

募集
▽お座敷女中さん　三名
住み込み・通勤を問わず
▽お勝手女中さん　三名
パートタイムでも可　委細面談
割烹　谷口
いわき市平字二町目　電③〇二〇八代

急募
ホステス　数名（アルバイトも大歓迎）
高給で優遇いたします
パーエース
いわき市小名浜字元分一の一七　電③二四六四

新築貸し家▽六畳、四畳半、玄関台所・ふろ場トイレ▽場所＝平鎌田岸（バス停から二分）▽連絡先＝平鎌田岸・野口

女子従業員募集▽中卒以上▽十八歳～三十歳くらいまで▽通勤可能な方　▽平・田町（電④三三三八）ひかり座

アパート▽六畳、六畳、四畳半、浴室、トイレ付き▽駐車可▽場所＝平上荒川　▽連絡先＝電（平）④二二五二

急募▽男子工員二名、女子工員三名、パートタイム五名（女）委細面談▽いわき市四倉町　今井製パン電四倉三二一一

貸し家▽一戸建て▽六畳、六畳、三畳▽バストイレ付き駐車可▽場所＝内郷秋山　▽連絡先＝電（平）④二八三九

看板技術者および見習い若干名募集
▽連絡先＝平字南町五四電④三八五　T・O広告社

アパート▽六畳二間バストイレ付き、六畳二間トイレ付きの二種▽内郷金谷団地内八棟和荘▽電（平）③三六七八

男子営業部員若干名募集▽通勤18～25歳くらい各種保険あり　委細面談　いわき市平字材木町電④二七〇九　武田薬局