夕刊
いわき民報
発行所
いわき市平字田町63
いわき民報社
振替口座(郡山)4028
本社(代)③1666～1668
小名浜支社 ②3560
常磐支局 2380
勿来支局 ②2903

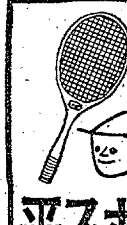
スポーツ用品
平スポーツ
いわき市平字田町
並木通り電④4508

いわき商工会議所 4月から共済制度

会員と従業員を対象

中小企業の生活を保障

いわき商工会議所は県内初めての制度として四月一日から会議所会員とその従業員を対象とする共済制度を実施することになり、十七日から六日間第一次申し込みを受け付ける。これは中小企業に働く人たちの生活を保障し、安心して働ける魅力ある職場づくりをねらったもので、交通事故はもちろん病死、災害にも適用されるのが大きな特徴。掛け金は月額三百九十円だが、半額前後が利益配当金として返ってくる。

交通事故、災害に適用

半額が利益配当　掛け金月三百九十円

いわき商工会議所の会員は二千二百人。かつて労働力の供給市場だったいわき地方は、新産業都市開発いらい地場産業の振興と、誘致企業の進出によって人手不足は深刻なものとなり、とくに中小企業は大企業並みの賃金、厚生設備など労働条件の改善に迫られ、従って従業員に対する不事の災害に対する生活保障、魅力ある職場づくりが大きな課題となった。いわき商工会議所は労働力の確保、定着を高めることで産業振興を図るため、会員とその家族、従業員を対象とする共済制度を実施し、中小企業の体質改善を図ることになったもの。

この共済制度は月額掛金を一人当たり三百九十円（一口）と七百八十円（二口）の二種類にした。一口の場合、病気や災害による死亡には保険金五十万円。交通事故でケガした時は五万円から五十万円の傷害給付金、入院した時は（五日―百二十日）一日七百五十円の入院給付金、交通事故死は百万円がそれぞれ給付される。

その特徴は①商工会議所の会員事業所の役員や従業員がまとまって加入することで〝規模の利益〟があり、比較的安い掛金で高い保障が得られる②一年ごとの決算で剰余金が出ると、これを利益配当として加入者に現金で払い戻すが、同会議所の説明ではおよそ掛け金の半額程度といわれ、結局掛け金は二百円を割る低額なものとなる③事業主が負担する掛け金は、全額を福利厚生費として損金算入が認められ、加入者の給与にならない④加入は無診査という簡単なもの。

同制度は日本団体生命保険会社と契約するものだが、従業員三十人以下の事業所は団体保険に加入できないという不利な条件を、会議所の会員事業所に限ってまとめて加入できるシステムにした企業労働条件の格差是正措置でもある。

夏の大会は七校に一校増加

高野連できめる

昭和四十四年度高校野球連盟評議員会は七日県立福島工業高校で開かれ、先ほど決められた今年度の大会日程及び開催地が正式に承認された。

なお、この評議員会で、いわき地区からの夏の県大会出場校は従来の十チーム中、六校だったのが、一校を増やし七校となった。

農業技術者協議会　いわき市平農業技術者協議会総会は十二日午後一時から平市民会館で開き、四十三年度の事業、経過報告ののち、今後の運営について協議する。

食肉取り引きの規格講習会　いわき市平農協では十五日午前十時から、平中神谷の食肉処理場で、食肉取り引き規格普及講習会を開く。内容は①規格取り引きの必要性と現状②牛、豚枝肉取り引き規格の解説と実地適用。

農業青年専門学園専門科　いわき農業改良普及所主催のいわき地方農業青年専門学園専門科は、十四日午前九時半から、いわき市四倉商工会館会議室で開く。午前中は同普及所の国井技師が「施設園芸」について、志賀技師が「農機具の取り扱い方」についてそれぞれ講義する。

あすの暦
3月11日（火）
旧暦1月23日

六曜	大安	
日出	5・53	
日入	17・40	
月出	0・31	
月入	9・45	
満潮	7・04	—
干潮	1・01	15・14

市民会館 あすの催し
【平】☆成人病検診（午前9時）展示ホール

天気予報　玉半提供 ④五〇三二（小名浜測候所発表）
【今夜】北よりの風、晴れ。
【あす】西、日中南よりの風、晴のち曇り。
【海上】今夜、あすとも多少波がある。

寸言
▼…中小企業を対象に共済保険、中小といえども結束すれば大事業も。ねむれる獅子のアクチブに期待。
▼…レントゲン写真も3分半でOK、料金安ければなお結構。
▼…現金11万円を拾う。当世は届け出るのが感心な時代。

社員急募
営業部外務員　セールスに経験ある者歓迎　高卒以上年齢四十歳まで
販売部普及員　意志強固な青年を望む　高卒以上、三十歳までの男子　ただしアルバイト希望の方は男女、年齢を問いません。
工務部植字 文選工　植字係―三年以上経験のある男子四十歳まで　文選係―三年以上経験のある女子　三十歳まで
◎…業務拡張のため急募いたします　ご希望の方は履歴書を送ってください　面接日追って通知いたします
いわき民報社

いわき市の新開発図

東大高山研究室　6）

調査の背景と勧告要点

開発可能地は一万ヘクタール

住宅地は平北部 勿来 磐城一部

いわき市の人口は当初計画推定人口増は全くなく、逆に合併時点より減少している。だが世帯数は推定どおりの増率を示している。従って住宅地の需要は増加の一途をたどっており、昭和五十年までの総需要をまとめると約九百七十㌶となる。この中には磐城、勿来の工場公害による既存集落の集団移転、平の業務街整備による住宅の郊外転出は、まだ含めていないが、すべてを考えて一応一千㌶あれば十分確保できると思われる。

また都市計画基礎調査の建て物途別現況図からみると、旧五市の商業、業務官公庁の中心市街地面積を求めると約三百㌶となる。平だけでも百四十㌶あり、仮に第三次産業のすべてが平地区に集中したとしても、必要なスペースの供給は商業、業務地区面積の平面拡大でなく、建て物の高層化などによる土地利用の合理化によって可能といえる。これは逆に、市内の中心市街地が未成熟であり、中心地区まで住宅地で埋められる性格の強いことを立証するものといえる。

都市的土地利用の将来需要を検討、さらに公共用地一千㌶を加えて整理してみると、昭和五十年の宅地需要は二千㌶、工業用地一千㌶の計三千㌶となる。これらを市内にどう配分するかが重要な課題で、その配分基準は①標高六十㍍以上の丘陵、水田、湿地、水面を開発適地から除き、一万㌶の開発可能地が見込まれた（水田を含めると一万八千㌶）②昭和三十五年以降の石炭採掘地、四十五年までの採掘予定地は、重量建造物の建設には検討を要するので除いた③工場公害の降下ばいじん可能地区、大気汚染可能地区も除く④その他の公害からみて洪水区域も除いた⑤一級農地、鳥獣保護区域も現状維持のため除いた⑥自然景観、歴史的景観は豊かな生活環境づくりのための重要資産として保存することとし、非開発地とした。

そこで具体的な土地利用計画立案の基本的な考え方をみると、住宅需要は旧磐城市を中心に、南部にとくに多くなるが、南部は県下唯一の大港湾小名浜港をひかえ、大規模な工業開発地区として利用されるべきだ。もう一つの平を中心とした北部に広くあり、居住生活環境としての公害、低湿地などを考えれば最適地となる。小名浜や勿来など南部一帯は企業進出のために十分なスペースを用意し、必要住宅地としては内郷、平、四倉などの北部方面で供給することになろう。しかし、勿来南西部と小名浜東北部なども、住宅地利用として適地の一つである。

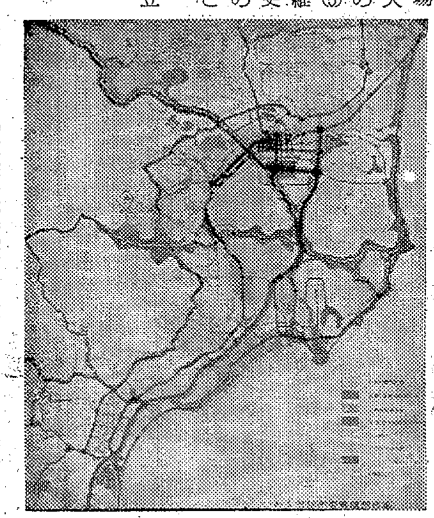
【いわき市都市整備構想B案】

小名浜、勿来の工場地の背後にある一部の既存集落は、工場から発生する大気汚染の公害で今後ますます生活環境を害されるおそれがある。公害防止技術が開発されない限り、既存集落の移転と、侵食する住宅地化の抑制を長期的視野にたって計画し、集落地跡は内陸型工場、流通施設や緑化施設に利用する。

変化に富む海岸線と豊かな緑地は、市の大きな資産だ。これを保存して生活環境の中にとり込み、魅力的な都市を造ることが大切だ。炭住の跡、ボタ山の跡は、住宅地や内陸型中小企業用地として活用すべきだ。

現況では工業はかなりの発展が期待できるが、用地当たりの出荷額が伸びていないので、現在計画以上に工業用地を準備すべきだろう。そこで資源型工業を臨海部に、都市型工業を幹線道路ぞいや、市街地隣接地に確保し、鉱害や公害多発地区にしゃ断的な役割をもたせる形で配置することも必要。

商業、業務機能の用地需要には既存地域を増拡するほか、道路網整備によって新商業センターを設ける。新市の中心業務地区に都市的な魅力を部り出すことは〝初心忘るべからず〟合併目標の一つで、既在の中心業務地区の強化は、その有効な手段であり、新市庁舎を既存市街地外に建設する場合、その場所に応じて新たな〝業務街〟を形成することになる。

玉屋のメガネなら安心です

技術と品質　眼鏡士の店
各眼科医指定
玉屋メガネ TAMAYA
平・二町目 電④2910
小名浜ショッピングセンター 電③3342

新建材インテリアのデパート
内装材販売及び責任施工
■新建材モデル内装■
現在内装計画の方はございませんか？　浜通り唯一の内装コンサルタントとして適切なアドバイスをいたします　お気軽にお越しください
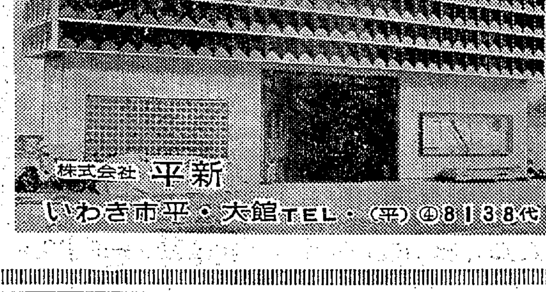

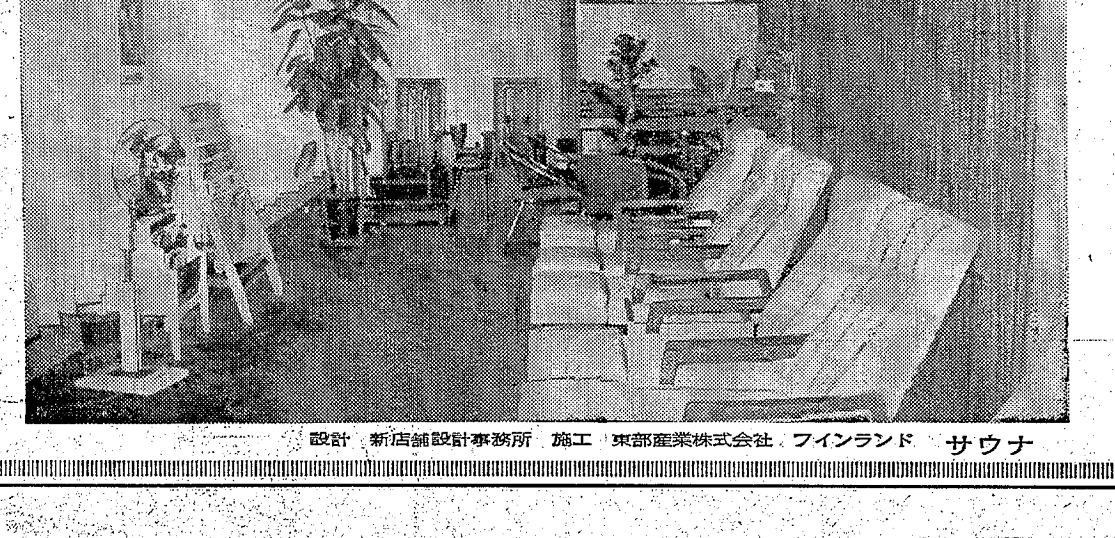
設計 新店舗設計事務所　施工 東部産業株式会社　フインランド　サウナ

葉たばこ三億円割る
異常天候で収納不調

専売公社平出張所管内の葉たばこ収納は、昨年十一月八日から始められ、先月二十八日で全部終了したが、四十三年度は異常天候の影響で量目が少なく、予想の三億円突破はできなかった。

同所生産課がまとめた収納実績は、耕作面積二百四十六紗に対して総収量四十九万二千八百三十三キロ、代金二億六千六百四万三千二百七十円で、前年より二千六百五十七万円下回った。十アール当たりの平均収量は、松川葉が量目百九十四キロ（前年二百三十二キロ）代金十一万四千二百六十一円（前年十二万千九十三円）。白だるま葉が量目二百十二キロ（前年二百五十六キロ）代金九万五千九百七十九円（前年十万四千五百二十円）という、ここ数年見られなかった不調ぶり。

不調の原因には五月から六月にかけての低温続きが大きくあげられているが、それでも千百十三の耕作農家に二億六千六百万円の現ナマがころがり込んだ勘定。七ケタ耕作者も三人でた。取り扱い所別の実績つぎのとおり。

◇平＝耕作面積三十九紗、収量七万九千百二十一キロ、代金三千七百九十四万五千八百八十五円。◇小川郷＝耕作面積二十三・八紗、収量五万六千四十四キロ、代金二千五百八十五万九千百二十円。◇上遠野＝耕作面積四十七・二紗、収量八万八千六百七十五キロ、代金四千百七十八万九千七百六十五円。◇渡戸＝耕作面積三十・七紗、収量六万千百二十一キロ、代金三千六百三十六万七千六百四十円。◇川前＝耕作面積四十一・七紗、収量七万八千七百九十二キロ、代金四千七百五十三万千二百二十円。◇中三坂＝耕作面積六十三・四紗、収量十二万九千七十八キロ、代金七千六百五十四万九千六百四十円。

葉たばこ十傑

なお管内の葉たばこ十傑はつぎのとおり決まった。

①大竹治雄（三和町中三坂）収納代金百十六万九千百四十円、耕作反別八十・一アール②佐藤義房（三和町中三坂）収納代金百十二万八千百八十円、耕作反別七十四アール③大竹茂（三和町中三坂）収納代金百万二千百四十円、耕作反別六十二・六アール④草野伝一（三和町渡戸）収納代金九十九万六千百九十円、耕作反別六十一・三アール⑤草野晴美（三和町中三坂）収納代金八十七万一千三百四十円、耕作反別六十二・二アール⑥平山誠（三和町渡戸）収納代金八十二万六千九百十円、耕作反別五十一・六アール⑦矢内正人（川前町）収納代金八十二万六千五百五十円、耕作反別五十・三アール⑧荒川実（三和町中三坂）収納代金八十一万六千九百四十円、耕作反別六十二・九アール⑨会田嗣松（三和町中三坂）収納代金七十八万三千三百二十円、耕作反別五十一・八アール⑩佐藤次重（三和町中三坂）収納代金七十七万七千百九十円、耕作反別四十九・九アール。

鉄道愛護資料展を開催
平六小体育館

平鉄道公安室では五日から十日まで平六小体育館で鉄道愛護資料展を開いた。これは水鉄管理局で新しくつくった鉄道妨害事故の写真（四つ切り）三十点とポスターなどを展示して鉄道事故防止に協力をもとめているもので、六日行なわれた一年生の一日入学ではよい子たちがおかあさんたちといっしょに写真を見て回った。同展は十一日から十五日まで平二小体育館でも行なわれる。

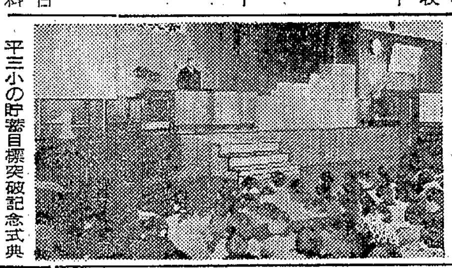
平三小の貯蓄目標突破記念式典

二千万円もう一息
平三小で貯蓄記念式典

平三小のすずかけ子供信用金庫では、今年度の貯蓄目標額、千八百万円を軽く突破、約百六十八万円も多い千九百六十八万千四百六十五円の新記録を樹立し、七日午前十時から同校体育館で盛大に貯蓄目標突破記念式典を行なった。

同校の子供金庫は設立されてから八年目だが、年々児童の貯蓄意欲はめざましく、毎年目標額は大幅に上回っているという。

これまでの最高は昨年の千三百八十万円だったが、このように伸びた理由を金庫係の渡辺あや子教諭は「生徒たちが貯金日を忘れずに積むようになったことと、家庭の貯蓄への関心が高まって来たのが一番だ」と語っている。

このあと親金庫の平信用金庫から記念品として学校にロッカー二個、全児童に紙バサミが贈られ、一回も欠かさず貯金した者や、夏休みのこづかい、一円玉、五円玉など毎月預金した貯蓄優良者に高杉校長から賞品などが贈られた。最後にレクリエーションとして劇映画を観賞し、盛大に幕をとじた。

曜日表示を日付け表示に
市営内郷牛乳

いわき市営内郷牛乳処理所では四月一日から牛乳ビンのキャップの曜日表示を日付け表示にする。

これまでの牛乳ビンのキャップには月、火、水など曜日が印刷されていたが、曜日表示は三月末までに製造日付け表示と改めるよう厚生省令で決まり、四月一日から改めることになったもの。これによって同牛乳は製造日付けから一日目か二日目くらいに家庭に配達されることになるという。同処理所では近く愛飲家庭にチラシを配ってPRする。

教育課程の審査会　いわき市教育委員会は十日午前九時から平一中で教育課程審査会を開いた

今週の株足
堅調場面の利食いも

前週は前半、通産省の景気かげり論が出て下押す場面もみられたが、結果的にはダメ押しの格好となり、後半金相場の高騰、規制緩和説を材料に反発に転じ旧ダウ押し分の半値戻しとなった。

今週は何といっても欧州の金相場の動向と国際通貨問題が最大の注目点となろう。そしてこれらの材料を受け付けて買われるものとそうでないものとがはっきり区別され跛行色の強い相場が予想される。

ただ整理も完全に済んだわけでもなく旧ダウでみる限り大きな動きは出来ないと思われるので堅調場面での利食いも忘れないようにしたいものである。押し目を拾うとなれば好取り組みもの全般及び技研興業、東洋醸造などの小資本ものがよいだろう。

（山吉証券・石井深蔵）

市況
魚類

（九日午後―十日正午）

十日は小名浜、中之作港の小サバが好漁。

【小名浜港】 巻網船五カ統 カニカゴ船一隻 底引船二十六隻 小型船二十三隻 小舟十隻

▼小サバ 十二万六千キロ 一五―一三・五▼イナダ 一万キロ 二七五―二五五▼イバラカニ 千五百四 九二〇―一〇（匹）▼アブラサメ 四千六百キロ 一一〇―二〇▼水タコ 三千キロ 三三―二〇▼水タラ 二千八百キロ 一八〇―一三〇▼ナメタ 二千五百キロ 四三六―一五〇▼ノドクロ 二千キロ（大中）三五〇―一五〇（小）二〇▼アカジ 千九百キロ（大中）二三〇―一二〇（小）七〇▼マツカワ 千八百キロ 四五〇―一七〇▼メヒカリ 千七百キロ 五五―三五▼ドンコ 千五百キロ 八〇―二〇▼トウシン 千二百キロ 二〇―一〇▼サメサカレイ 八百キロ 七五―二五▼カスゴタイ 八百キロ 一三六―一一〇▼小タイ 七百キロ 一〇〇〇―五四〇▼ハモ 七百キロ 二〇〇―一五〇▼ニクモチ 六百キロ 二七〇―一三〇▼イシモチ 五百キロ 三〇〇―一五〇▼ムシカレイ 三百キロ 四〇〇―二〇〇▼ナダ 三百キロ 二〇▼ヤナギ 二百キロ 一二五〇―五〇〇▼ギス 百三十キロ 五〇―一〇▼マイカ 百キロ 二七〇―一五〇

【江名港】 底引船六隻 刺網船二隻

▼トウシン 八千五百七十キロ 一〇―六▼水タコ 八千四百八十キロ 一二八―一〇▼水タラ 一万一千五百五十二キロ 一〇―八▼マツカワ 二千五百七十三キロ 四五〇―二〇〇▼ナメタ 二千四百五十七キロ 四三五―一四〇▼アブラサメ 一千六百六十四キロ 一一〇―一〇▼ドンコ 二千二百九十九キロ 六五―四▼小ノドクロ 千百四十一キロ 一六―一〇▼ギス 千百十一キロ 八二―一五▼メヒカリ 千三十七キロ 四五―四一▼スケソウタラ 八百十三キロ 四五―三〇▼サメサカレイ 四百六十八キロ 七〇―三〇▼ヤリイカ 三百六十四キロ 一六〇―一一五▼ニクモチ 二百三十九キロ 二一〇―四〇▼ヤナギ 二百二十四キロ 一五〇―一〇〇▼タラバカニ 百キロ 六二〇―八〇▼メヌケ 千百十二キロ 二四五―一六五▼アブラボウ 三百五十八キロ 二〇〇―一二六

【中之作港】 巻網船三カ統 底引船四隻

▼小サバ 十七万キロ 一三・五―一二▼水タラ 一万三千五百キロ 二五―一三・六▼トウシン 五千キロ 一五▼水タコ 四千キロ 四〇―一〇▼アブラサメ 四千キロ 一〇〇―一〇▼ドンコ 二千キロ 一〇〇―一五▼マツカワ 千八百キロ 四四〇―二三〇▼スケソウタラ 千キロ 四六―一三〇▼ナメタ 九百キロ 四五〇―一五〇▼ナダ 七百キロ 五〇―三〇▼サメサカレイ 五百キロ 七〇―三五▼ニクモチ 五百キロ 二三〇―一〇〇▼クマヤナギ 三百キロ 一五―一〇▼アカカレイ 百キロ 二〇〇―一〇〇▼毛ガニ 百キロ 七〇〇―一五〇

灘の生一本
宮内庁御用達
〈菊正宗〉
割烹 おゝた 平・白銀町 電④2437
寿し 太田屋 平・白銀町 電④4652
寿し 千成 平・五町目 電④7754

故長男横山忠博の葬儀に際しましてはご多忙中のところ遠路わざわざご会葬くだされご丁重なご香料を賜わりご厚情誠にありがたく厚くお礼申しあげます
さっそくお伺いしてお礼を申しあげるのが本意ですが略儀ながら紙上でお礼を申しあげます
昭和四十四年三月十日
いわき市平字仲間町五六
喪主 横山忠盈
ほか親類一同

新発売！ クッキー
かわいい
パックに包まれた
おしゃれなお菓子

¥350
¥700
¥1,000
銘菓＜以和貴＞いわき
松月堂
本店・平銀座 電平⑧1551（代） 小名浜店 電（磐城）③4861

豚肉が大変安くなりました
進学やご入学でおかあ様方気ぜわしい毎日をお過ごしのことと存じます こんな折りに安くなった豚肉をタップリ使って進入学のお祝いを家中で楽しまれてはいかがでしょう
豚並肉 一〇〇グラム 六五円
〃中肉 一〇〇グラム 七〇円
〃上肉 一〇〇グラム 八五円
サカイ食品店
平・1 電③3336

解雇通知
山下進
右の者都合により昭和四十四年二月十三日付けをもって解雇いたしました こんご当所とは一切関係ありませんのでお知らせ申しあげます
昭和四十四年三月十日
平日本冷凍工業所
所長 佐々木菊市
いわき市内郷御厩町久世原一一〇

いちばんマメにヒゲをそる
のは北海道の男性で、次が近畿、関東、中部。東北はビリから三番というのがフェザー安全剃刀会社の全国六千人を調査した結果です
フェザー安全カミソリ 二五〇円～八〇〇円
〃替え刃 六〇円～一〇〇円
シック安全カミソリ 三二〇円～八〇〇円
〃替え刃 一四五円～三九〇円
牛乳シェービングクリーム 八五円
越 フジコシ

都会的なセンスあふれる洋酒喫茶
■開店記念 粗品進呈
シャンティ 12日オープン！
●営業時間 AM8:00～PM12:00

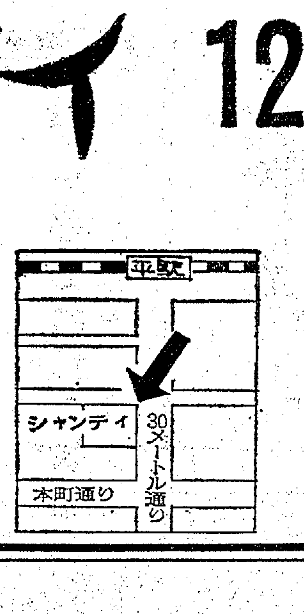

洋酒・喫茶
シャンティ
いわき市平・三町目（王将階上）電4―3063

―設計・施工―
店舗装飾設計・各種サッシ施工
石島建築設計事務所
いわき市平・白銀町 TEL・④8873

3月市会一般質問

退職勧奨を白紙に
鈴木光雄議員（共産党）

鈴木光雄氏

▽公害＝大剣団地には富士興産を始め関連二十数社が進出するというが、ともすれば重油専焼火力発電所もくるわけで、その公害は大変なものになると思うので、市長は知事に誘致反対の働きかけをしてはどうか。

▽人事＝①退職勧奨を白紙に戻す気はないか②職員の格下げを行なうつもりか③輸入人事には反対だが。

▽日鉄鉱害＝選鉱汚水、坑内水が流出して中島から玉山に至る仁井田川の雑用水が汚染されて使用できないが、市は会社側に設備改善を指示したか。

市長答弁

▽公害＝大剣団地は非常にスペースが広いので、たくさんの工場進出を予想したものと理解している。しかし、重油専焼火力発電所を造る計画は全くない。私は公害には人一倍神経質なので、石油製精所誘致については調査しているが、富士興産は硫黄分の少ない南方の原油を使用するようだ。なお詳細は企業計画が決まり次第、企業にハッキリ公害規制、完全防止設備の約束をさせる。

▽人事＝勧奨を白紙に戻す気はない、後進に道を譲ってもらって新陳代謝すべき時だと思う。給与の格下げはあり得ない。専門職員を自治省や県から派遣してもらって市職員能力向上をしたいと考えている。高齢者の退職勧奨は情においてはしのび得ないが、新市発足に当たって、ただ市民のための市政の発展を目的とした退職勧奨だと理解してもらいたい。

▽日鉄鉱害＝昨年十二月、市の申し入れで沈でん池を増設、水洗を極力少なくすることになった。現在のところ関係部落への影響はないという報告を聞いている。

業者指名 地元を優先
合津義雄議員（新政会）

合津義雄氏

▽水資源＝全山緑地化して水資源の確保に当たるべきで、そのためには県同様、造林事業に補助金を市も交付してはどうか。

▽失対事業＝老齢化しているのに危険な場所での仕事をやらせていることもある。国の賃金のほか市で一日百円ぐらい負担して増倍してやってはどうか。

▽土建業者の指名＝地元優先に指名すべきだが。

▽支所職員＝職員配置が都市中心主義になってはますます格差がひらくばかりだ。支所対策をどのように考えているか。

▽畜産振興＝鶴石山の国有林払い下げを受けて肉牛放牧地とするほか、遠野根岸から三和にいたる横断道を建設すべきだが。

▽学校統合＝永戸中と沢渡中とを統合する三和中学校建設用地は地区民の納得すべき場所にすべきだが、どうなっているのか。

市長答弁

▽水資源＝全山を緑化して水資源を豊かにすることは賛成だ。が造林補助金交付以前の問題として体制づくりが必要。

▽失対＝元来国の政策なので、労働省に働きかけてことしもベースアップすることになっているが、今後も努力したい。

▽土建業者指名＝もちろん地元業者を優先に指名する。だが、その事業規模によって能力、技術、資金面などで一概にいえない場合もでてくる。

▽支所職員＝地区の特性と職員の技能、数を配分して地区民サービスの向上を図る。

▽畜産振興＝遠野町根岸から三和～川前にかけての山間横断道路の建設はぜひやりたい。幸い林道も相当でき県と協議の上推進したい。

教育長答弁

▽学校統合＝三和中学校建設用地については地元民と数回にわたって話し合った結果、中寺と渡戸の境界地点二千平方㍍ということに了承を得ることができた。

読者の声

なっていない店員教育

植田町の一流商店に四、五人の女店員がおりますが、お客さんがはいって行っても〝いらっしゃいませ〟というあいさつをする店員は一人もいないのには全く驚きました。女店員は一体なんのために店に出ているのでしょうか。お客さんがはいったなら愛想よく笑顔で迎えるのが常識とされています。それにお客さんが物品を選別しているのにペチャクチャと笑いながらムダ口をたたいている態度は不快極まるものです。

店の購買力を高めるのも一に正しき店員の教育によるとされています。ところがこの店にはそのような教育はされていないのか、それとも店員がなまけているのか。それでも一流店では、お客がかわいそうです。

こうした無愛想な店はまだ他にもありますが、勿来地区商店界のため、商工会議所勿来支所と植田商店会が主体となって店員教育講座を設け、明るい教育をさずけてほしいものです。

（いわき市植田町 会社員・瀬戸茂・45歳）

土手にゴミを捨てないで

錦町地区の鮫川と植田地内の渋川両岸下流土手には汚物が至るところに大量放棄され、目をおおうものがあります。勿来支所衛生課では衛生掃除係員を総動員し清掃したが二カ月足らずにまた元の状態に返った。どうして目につく土手などに放棄するのか、料金もとられないので捨て易いのかもしれないが、おそらく付近に住む人たちだろうといわれる。

今までは衛生費を支払っている家庭の汚物箱（検印）はきれいに運ばれているが、新年度からは勿来地区も無料になるというから今までのようなことはなくなるでしょう。とにかく、人目のつく土手には捨てないでほしい。

（いわき市植田町・会社員・須藤俊朗・52歳）

ふにおちぬ下水道の負担金

下水道第一期計画区域内に、土地を所有して居住する者で、既に負担金は、そのものの性質内容を理解しないまま納入してしまったのであるが、いまだにこれに対し疑問を持っている。

徴収された負担金は下水道事業を行なう必要な費用にあてることはよくわかるが、地方自治法や都市計画法でいっている、特に利益を受ける者に私たちは果たして該当するであろうか。

特にとは著しくと、解するべきで一般公衆より特に著しく利益を受けるものと見られるであろうか。市が解説しているように下水道施設が完成すれば、その効用が現われて土地の値うちが上がり、土地の値段も上がることは確かである。しかし値上がりが一般経済的現象を除き、本工事施行によって、著しく騰貴すると称し得る理由が存在するであろうか。私はこの点特に利益を受けるとは残念ながらどうしても、理解出来ない。

さらに「受益の限度において分担金を徴収することが出来る」となっているので、財産価値がどの位増加し、その増加割合がかくの如く著しく増加するという根本的な負担の趣旨が明確にされていないのが了解しにくい原因ともなっているのであるまいか。

こうして負担金を土地の面積にのみ求めたことは、これまた理解にくるしむ。利益を受けるのは、土地や権利に限られ、そして地積のみに比例するものであるまい。坪当たり時価五十万円の土地も、五千円の土地も同じ割合で利益を受けるとは私は考えられない。

具体的に考えると、いろいろと問題点があるが要は納得した上で分担金を心よく完納したいものである。

（常磐土地開発KK取締役・小貫数馬）

商工らん

『田中で魔法団へご招待』平字三町目ホーム電器の店田中ではK・ラール大魔法団へ五百名様ご招待セールを三十一日まで。

『鈴藤でグランドセール』平字三町目鈴藤では春衣料グランドセールを十一日まで。

『盛高屋で新作コートまつり』平字三町目盛高屋では新作コートまつり。

『ネモトで幸運の鍵』平字二町目ネモトでは幸運の鍵セールを四月十三日まで。

『花そので映画招待』平・新田町花そのでは三月中ご来店のお客様を抽せんで映画『風林火山』へご招待。

『〝こまつ〟五日新装開店』平字三町目吉久ビル一階に、シューズセンターこまつが五日新装開店。

『ロイヤルカトレヤ14日開店』平字三町目吉久ビル二階に〝ロイヤルカトレヤ〟が十四日開店。

『韓国料理〝南大門〟が開店』平字白銀町一〇に韓国料理焼肉レストラン〝南大門〟が五日開店。

明治百年 いわきの人脈 (314)

文 荒川禎三

明治二十四年十二月二十五日、暮れもおし詰まってから、第一回の議員は松方内閣のもとで、初の解散になった。二十五年度予算が否決になったからである。これに先だち国民協会が生まれた。一部の史書には二十五年六月とあるが、誤植だろう。

会頭が西郷従道、副会頭が品川弥二郎であった。薩長連合の御用党である。幹事に牧朴真、渡辺洪基、白井遠平をすえた。

品川内相は、与党の多数をねらい〟第二回総選挙は諸職から、予戒令（勅令）を施行し、野党の有力候補をビシビシ拘置したり、たあいないことでも、事件にして監獄に送った。選挙史上有名な大干渉である。当然、福島事件で釈放され、第一議会で野次将軍をつとめた。河野広中などは、まっ先にマークされた。

この品川という人は、天保十四年（一八四三）～明治三十三年（一九〇〇）の人で、白井家に保存されている。手紙を見ると、なかなかの粋人『宮さん、宮さん、お馬の前にひらひらするのはなんじゃいな、トコトンヤレ、トンヤレナ』の作詩家らしいムードいっぱいだが、なかなかのやり手であった。

吉田松陰門下生で、明治三年渡欧、イギリス、ドイツに学び、ドイツでは公使代理をつとめた。四年帰朝して、三菱に対抗して共同運輸（のちの日本郵船）をおこした。明治十八年駐独公使、帰朝後御料局長、二十四年松方内閣の内相、反政府の弾圧で内相を辞任し、枢密顧問官になった。晩年京都に松陰をしのぶ尊攘堂をたてた。

白井家にのこる手紙は、すごい達筆で内相のころのものである。

さて白井はこの選挙で、河野をたたきおとすため、石城三郡の地盤をゆずり、三春町に進出して、田村郡から立候補した。

国民協会は、『白井をおとしてならぬ』と会頭自ら岩沼から三人挽の人力車で浜街道を北上して、平町についた。郡長は昭和の名大審院長三淵忠彦の実父三淵隆衡であった。白井の後任である。前任地は西白河郡長、本県には長く福島事件当時は、河沼郡長をしていた。硬骨、中正で知られた良吏であった。後石城郡から山形県置賜郡に転出した。

西郷は、郡役所にもたち寄らず、上小川の白井邸に直行した。その付近は『西郷さんを一目見よう』と黒山の人だから、その間に警備の巡査、探偵が右往、左往し、上小川は時ならぬ大雑踏を呈した。

内相品川弥二郎

歯科医院
日曜祭日・水曜午後 休診
平・中町
松村政次
電④7086診療所・③3422自宅

金融と質
勿来商事
いわき市平字菱川町
電(02462) ④−5498

名入れタオル
タオル製品
東商会
平・大町TEL・④4037

NHK放送会館脇通り
大滝小児科医院
院長 大滝達司
いわき市平字下の町3の3 電④2769

森と湖の国からやってきた＜空気のおふろ＞
超音波ぶろは 物理的な作用により8分ぐらいで骨の髄まで温めます 発生する気泡が破裂するとき毛根に付着している汗 毒素 余分な脂肪を排出し 新陳代謝を活発にし 筋肉や皮膚の疲労を回復させます これをサウナバスと併用すると さらに効果的です
毎週月曜日は『女性の日』です
フインランド サウナ
いわき市平駅前不二屋ビル3F PHONE (3) 3660
営業時間／午前10時→深夜1時 サービスタイム／午前10時→午後3時

大黒 ハリ キュウ 指圧 治療院
平駅前甲陽館隣富士ビル内 電④六〇七九

平けいりん
3月 15 16 17 21 22 23
A6・B4 発走12時
平場外売場 いわき市平字新川
郡山場外売場 郡山市方八町
有料指定席完備
無料駐車場増設
・平駅から直通バスあり…5分

毎度ご愛用いただきありがとうございます
コガネサイダー 三四〇ミリリットル 三十円
シャンペンサイダー 三四〇ミリリットル 三十円
クリームソーダー 二〇〇ミリリットル 二十五円
ヤングドリンク 二〇〇ミリリットル 二十五円
フルーツソーダー 二〇〇ミリリットル 二十円
〈いずれもビン付き小売り価格〉
合資会社 みのる飲料工業所
いわき市久之浜町久之浜字後原一六 電（久之浜）二四四

江戸ッ子寿し
出前もしております
平字南町（酒井医院前） 電④七四五七

映画「風林火山」を観て

柏原　立夫

「疾きこと風の如く、徐かなること林の如く、侵掠すること火の如く、動かざること山の如し」と武田信玄が壮語したのを聞いて初めて風林火山という悪名に納得がいった。この悪名を初めて耳にした時、なんとなく、貧弱な感じだった。しかしこの作品の中において、勘助がこの豪語を口にしたとき、むしろ恐ろしさが感じられた。仕官になるために一計を案じ、武田家の重臣板垣信方に刺客をむけ、その際に信方を助けた。刺客につかわした後、信方に話をつけ、両人ともに仕官になるはずだった相撲の雷木大膳を切り殺してしまう。また仕官になってから、

モッブ・シーンにダイゴ味
すごかった川中島合戦

諏訪頼茂との戦いの際にも、和議を装えながら後に暗殺してしまう。そうしなければ、武田信玄がやられると勘助はいう。群雄割拠する戦国時代、いわば下克上の乱世にあっては、それがあたりまえだとすると、納得できないわけでもないが、むしろきたないやり方だと感えた。

きのうまでは父、諏訪頼茂の姫として暮らし、一夜を境として父という人の敵、それにも優る物憂い気迫、時代劇が好きな人の中に、これほどスケールの大きい合戦の場をかつて見た人があるだろうか。

三船敏郎が山本勘助を演じ、手綱を左手におさめ、右手で槍を、振りかざしながら、砂ぼこり、いや砂煙をあげて敵陣の真っただ中へ突っ走るあたり、怪物、山本勘助がありありと描かれている。その怪物に継ぐ家来たち、駆走する水牛の群れのようである。このモップ・シーン、映画の醍醐味を十二分に発揮できたといえる。

（盤高二年）

Kラール大魔法団
美人が空中で消える
センセーショナルなプロ

【その1】

市民をわかせる大魔法団が四月一日来演します。日本公演が全国巡演になることも明らかですが、このたびのK・ラール来日はほかにそれを上回る関心と熱狂を呼んでいます。なぜなら、彼こそ謎のみち、そしてただただショッキングだからです。

☆稲妻のスピード　正味二時間十五分の間にP・C・ソーカーは二十六種目を展開しましたが、こんどのK・ラールはおどろくなかれ、その倍の五十七種目を人間わざと思えぬすさまじい速さでお目にかけます。外国ではどこでも〝稲妻のスピード〟と激賞されています。しかも衣装、背景が美しく豪華ですので、観客はドキモをぬかれて、いつしか夢幻の境地にはいってしまいます。

☆ほうぜんとさせる大魔法　は

じめてみることになる大魔法の連続です。眠っている美人が空中で目ざめて消える「幻のアサラ」立てた三本の矢の上に横たわる美女が矢を三本とも取って何一つささえるものがない空中に浮かぶ「天のベッド」女がけむりのように消える「時間と空間」、そして「空飛ぶ女」「フーディニの魔法のボックス」「奇怪なロープ」「影から歩き出す」などセンセーショナルな番組みそろいで目をおどろかすでしょう。

☆花笠そえる美女群　P・C・ソーカー氏のときはぼっそりとした少女が多く同行しましたが、こんどはいささか趣が変わって、クラマーをふくむ色っぽい妖艶な美女軍が多く、ことに男性諸賢の目を楽しませるはずです。K・ラールの稲妻の中にこれら美女が変幻出没するさまをみているうちに、客は古代インドの秘宮にある気分となることでしょう。

准看護婦学校入試

平宇田内町の石城准看護婦学校では二十二日、同宇田町の平准看護婦学校では二十五日入学試験を行なう。

▽石城准看護婦学校＝定員百二十人、二十二日試験、二十四日合格者発表、願書締め切り二十一日。

▽平准看護婦学校＝定員六十人、二十五日試験、二十六日合格者発表、願書締め切り二十四日。石城地区精神衛生協議会の臨時総会で臨時総会　石城地区精神衛生協議会の臨時総会は十四日午後一時半から平保健所会議室で開き、規約改正と四十三年度の事業、決算報告について協議する。

週間ベストセラー

書評

①「天と地と」（上下）海音寺潮五郎著　五三〇円　角川書店②「声と地と」（全3冊）海音寺潮五郎著　各四一〇円　朝日新聞社③「不動産法入門」佐賀潜著　三三〇円　光文社④「春の雪」三島由紀夫著　六八〇円　新潮社⑤「葬馬」三島由紀夫著　七二〇円　新潮社⑥「叛逆のバリケード」日本大学文理学部闘争委員会書記局編　四九〇円　三一書房⑦「人を感動させる名文句」石原慎太郎監修　青春出版社刊　三〇〇円⑧「税法入門」佐賀潜著　光文社刊　三六〇円⑨「風林火山」井上靖著　講談社刊　二三〇円⑩「わが安売り哲学」中内功著　日本経済新聞社刊　三八〇円　【平・鳥忠調べ】

『青年であること』

島田一男著

社会心理学者である著者が、アカデミックな調査とか統計といった方法よりも、自分自身の体験とか実感に力点を置き、現代の青年の生理と心理をさぐった本。それだけに文章の行間から、今の若い人たちのナマの声が聞こえてくるのが魅力だ。もっとも注目されるのは現代青年の「父親喪失」の指摘である。

今の若者はよく過保護だとか、甘やかされているといわれる。が若者は戦後の価値体系の変動によっておとなは青年と対決することを避けるようになり、父親が権威を放棄し、教育の責任をとろうとしなくなったために、現代の青年の心底には、だれも保護されていないという孤独感の間、そこに現代青年の問題があり、おとなの問題があるという著者の指摘は、現代の病根を鋭くえぐっているように思われる。

（毎日新聞社刊・三六〇円）

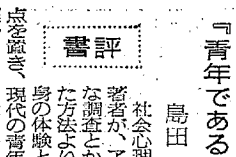

本格的中国料理なら……
（中華めん各種）

中国料理　桃園
chinese restaurant

■午前11時→深夜1時■いわき市平駅前不二屋ビル2F（4）3048

ご婚礼とご宴会は
旅館　平安荘へ
いわき市平字旧城跡　電③一四〇一

内科
放射線科
小児科
いわき市平谷川瀬字三十九町（いすゞ自動車うら）電④七七一七
四戸医院
院長　四戸　隆太郎
医員　四戸　玲子

（診療科目）
外科　整形外科　内科　小児科
産婦人科　眼科　耳鼻咽喉科
医療法人　常磐中央湯本病院
院長　伊東　嘉久
指定医　一般社保・各共済組合・国保・労災・生保・国鉄・結核予防法・優生保護・成人病予防法
いわき市常磐湯本町台ノ山6
（バス便八仙橋停留所下車3分）
電（0246）42）3188代

ハワイアンセンターで遊んで
湯本温泉柳屋で旅の旅情を……
湯本温泉　柳屋
品川白煉瓦正門前
電（常磐）二三三四
土曜・日曜は特に大歓迎！

産科・婦人科
額賀医院
バス・四倉町五丁目下車　電二八三九

カラー作品
パリ大捜査網
監督■脚本　ジョルジュ・ロートネル
ジャン・ギャバン　ダニー・カレル　アンドレ・プース　モーリス・ガレル
パリ史上最大の捜査網の中で
「そいつは俺が片付ける！」
と立ち上がった大顔役と呼ばれる男！
冷たい血の野郎どもがやってのけた大犯罪！

カラー作品
クラカトア火山の大爆発！大津波！
海底の秘宝争奪！驚異の大スペクタクル！
世界の豪華11大スター総出演
マクシミリアン・シェル　ダイアン・ベーカー　フライアン・キース　バーバラ・ワール　ジョン・レイトン　サル・ミネオ　ロッサノ・ブラッツィ　J・D・キャノン　ジャッキー・ティン　マーク・ローレンス　ジョフリー・ホールター
監督■バーナード・L・コワルスキー

11日から大公開！　ひかり座　暖房完備

今夜の番組み

NHK 第一　1340KC

- 6・05　じょうずな話し方
- 15　家庭音楽会　今週の名曲「タンブーラン」
- 7・00　ニュース▽ニュース解説
- 30　三つの歌
- 8・03　ニュース特集／きょうの国会／婦人と社会
- 9・15　ここに生きる「東京みちのく会」田代幸雄
- 45　趣味の手帳「昭和職人尽」
- 10・15　きょうの問題
- 30　風流歌草紙〜春めく心〜語り手　坂本和子
- 11・05　夢のハーモニー「私の夢から」「アレ・ヴーザン」ほか

NHK 第二　1540KC

- 6・00　そろばん教室「3級のかけ算」
- 20　基礎英語
- 40　英語会話
- 7・00　ラジオ農業学校「山形県内陸地方の多収穫」
- 15　続基礎英語
- 30　中学生の勉強室　英語
- 8・00　通信高校講座・地理B
- 20　通信高校講座・数学2
- 40　通信高校講座・英語A
- 9・00　通信高校講座・古典乙Ⅰ〜古文〜
- 20　通信高校講座・物理A
- 40　通信高校講座・化学A
- 10・20　通信高校講座・音楽Ⅰ
- 40　通信高校講座・食物Ⅰ
- 11・00　大学講座「文学」

ラジオ福島　1060KC

- 6・00　ニュースハイライト
- 30　歌謡曲でぶっとばせ！
- 8・00　リクエストラリー
- 30　浪曲十八番集
- 9・00　ヒット・ヒット・ヒット　湯川れい子
- 30　スターライトミュージック
- 45　商工業者の皆さんへ
- 10・03　ヤング・ヤング・ヤング　前田武彦　榊原ルミ
- 25　あなたをハント
- 30　ミュージック・イン・ハイフォニック
- 11・00　大学受験ラジオ講座

総合テレビ　④　※印はカラー

- 6・00※「宝島」
- 25　みんなのうた
- 30　あねいもうと
- 7・00※きょうのニュース
- 30※新日本紀行▽千里丘陵
- 8・00※みんなの招待席　香川京子　灰田勝彦　鹿内たかし　水垣洋子ほか
- 9・00※ニュース▽ニュースの焦点
- 40　「流れ雲」金田龍之介
- 10・30　時の動き
- 11・10※現代の映像
- 40　夜のアルバム

ふる里じゃんがら

教育テレビ　⑩　※印はカラー

- 6・00　中国語講座
- 30※みんなの科学　自然のなぞ「原子より小さいもの」
- 7・00　英語会話
- 30　技能講座　簿記「引当金と準備金」
- 8・00　婦人学級「老後」〜身のおきどころ〜
- 9・00　通信高校講座「現代国語1」
- 30　通信高校講座「現代国語2」
- 10・00　通信高校講座「古典乙Ⅰ」漢文
- 30　通信高校講座「物理」
- 11・00　やさしいドイツ語
- 30　大学講座　社会学「消費と流行」

福島テレビ　⑧　※印はカラー

- 6・15　意地悪ばあさん「温泉へ行きたいの巻」古今亭志ん馬　姫ゆり子
- 7・00※「ゴールデンショー」小川知子　ヒデとロザンナ　じゅんとネネ
- 30※「どんといこうぜ！」中村玉緒　なべおさみ
- 8・00　銭形平次「唐人服の男」大川橋蔵　八千草薫
- 9・00　「下町の空」浜美枝　伊志井寛　加藤治子
- 30　「大きい目小さい目」渥美清　大空真弓
- 10・00※特別機動捜査隊「砂に十字架を…」高橋英二
- 11・10　チャンピオンズゴルフ

FM放送　☆印はステレオ

- 6・05　夕べのひとときくディスクジョッキー>
- 7・20　クラシックサロン〜鍵盤楽器の名人気質〜
- 8・20☆ステレオコンサート〜メキシコ・マリアッチの魅力〜「シボネー」「ラ・ネグラ」「そよ風と私」「キサス・キサス・キサス」「ラ・パロマ」「バイア・コン・ディオス」ほか
- 10・15　科学者その人と音楽
- 11・05　イングリッシュアワー「最近の話題」
- 40　朗読　大岡昇平作「野火」杉沢陽太郎

みもの

唐人服の男

銭形平次　福島・夜8・00

唐物商の備前屋が唐人服の賊に襲われた。陳玄竜と名乗るこの賊はゆくえ不明となった唐人使節一行の中の一人にちがいなかった。

ところで備前屋の女中お美代の父は八年前に長崎で死んでおり、また備前屋も八年前まで長崎奉行所につとめていた。またあちやさんとよばれる唐人飴売りに殺されたらしい淀屋も八年前まで長崎奉行所の役人だった。八年前、長崎で何が起こったのか。そのころの記録によると陳玄竜という男は切支丹伴天連の疑いを受け、取り調べ中に死んだとある。それでは、いまの陳玄竜というのは何者なのか…。

＝銭形平次＝備前屋の女中お美代は実は死んだ陳玄竜の娘だった

千里丘陵

新日本紀行　総合・夜7・30

大阪の万国博覧会は、いよいよ一年後に迫った。この文明の祭典の開かれる千里丘陵は、戦前まで、大阪の鬼門としてタケノコを栽培する農家が散在するに過ぎない不毛の地であった。

戦後、時代の要請と土地に対する考え方が変わるとともに、丘陵には東洋一といわれる団地や住宅街が出現した。

そして現在、あらゆる人智と機械力が結集されて、人類の未来を示唆する場が作られようとしている。

番組みでは、ビール工場、吹田貨物操車場やニュータウンの団地生活などを描くとともに、かつての不毛の地から世界の文明が一堂に会する場へ変ぼうしつつある千里丘陵の今日の姿を紹介する。

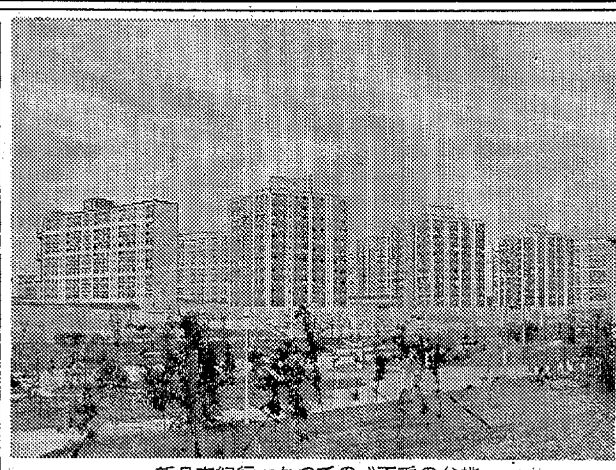

＝新日本紀行＝かつての〝不毛の台地〟にも東洋一のニュータウンが出現した

身のおきどころ

婦人学級　教育・夜8・00

日本には約一千万の老人がいるというが、どんな所にすみ、どんな生活をしているのだろうか。四十二年の厚生省の調査によると、六十歳以上の老人のいる世帯は七九六万六千で、このうち一三%の一〇三万三千が高齢者のみの世帯だという。いわゆる独居老人である。この独居老人は年々、急速な増加を示している。老人ホームは数が少なく、はいっているのは、全国でたったの六万人、一千万老人の〇・六%でしかない。

老人はだれもが老後のプランを持っている。しかし現実はプランどおりに運ばない。住居の狭さ、経済面、人間関係の行きづまりなど、その理由はいろいろあるが、今回は、東京都三鷹市にある弘済ホームに中継カメラを入れ、老人たちにホームにはいったいきさつ、老後の理想と現実について語ってもらう。

流れ雲

総合・夜9・40

ビルマの旅からやっと帰ってきた夫鳳童に、留代は人目もはばからず飛びついていった。めっきり身体の弱ったこのごろ、夫の長い留守を守るのは彼女にとって決して生やさしいことではなかったのだ。長女愛子が里帰りし、久しぶりに顔のそろった一家は、郊外にだんらんの時を過ごした。

しかし、戦雲は暗く流れてゆく。大学にはいった長男春夫に、召集令状が舞いこみ、鳳童も再び満州慰問の旅に出発しなければならない。

気候のきびしい満州への旅である。鳳童は今度も留代を日本に残して行くつもりだった。だがいつになく真剣な表情で留代は訴える。「わて、満州の景色、あんさんと二人で見とうますねん…。満州へ行ったさかい、死ぬとは限らへん。わてはあんさんのそばにいとうますねん」何かを予感しているような留代を見て鳳童もうなずかざるを得なかった。

出演＝金田龍之介（鳳童）三田和代（留代）伊藤栄子（愛子）富士高治（春夫）東三千（俊子）松岡与志雄（隣組長）ほか

＝流れ雲＝大学にはいったと思ったらたちまち春夫に召集がきた…

砂に十字架を…

特別機動捜査隊　福島・夜10・00

悪性の腫瘍のため右腕を切断した主人公の青年が、ぐうぜんのことから殺人事件にまきこまれる。

一日も長く生きることが絶対の真実である青年にとって、愛にそむき、人を殺した友人が許せず、激しい怒りに思わず自らも犯人を殺してしまう。

きょうの「特別機動捜査隊」は、悪性腫ようのため右腕を切断した俳優・高橋英二の初の主演作品。

出演＝高橋英二　新井茂子　窪田英世　榎本陽介ほか。

あすの運勢

三月十一日（火・大安）　小川石洲

【1月生】あれこれ迷えばかえって進展おそい、一事に専念せよ
【2月生】上々とはいかないが七、八分は成る、欲ばりは禁物
【3月生】うますぎる話には警戒が必要、欲心出せばマイナスに
【4月生】目先にこだわるな、考えを一新して再スタートせよ
【5月生】雲多いが雨降らずという日、心配せず積極的に行動を
【6月生】他力を頼ってはかえって進展なし、自力で努力すべし
【7月生】一時逃がれの言動は結果を悪くする、全力で解決せよ
【8月生】甘言に迷えばマイナスを招く、ほどほどに心がけよ
【9月生】失敗も経験の一つ、くじけず希望を持って再起はかれ
【10月生】多少の不安はあるが引っ込み思案するな努力して実る
【11月生】谷は相当に深いが最悪の事態はさけられる、希望持て
【12月生】話の進め方でなにかと面白い、誠意を持って当たれ

ききもの

名人気質

クラシックサロン　FM・夜7・20

きょうは小林道夫さんをゲストに迎え、鍵盤楽器の演奏を時代を追ってたどりながら、各時代の名人気質をとりあげる。

古くは十六世紀ごろイギリスで盛んだったヴァージナル（小型のチェンバロ）から、現在西ドイツ・ボンにあるベートーベンが最後に使ったピアノにいたる、鍵盤楽器の演奏と名人気質をさぐる。素材曲は、クープラン、バッハ、スウェーリンクなどの作品から。

みちのくの仲間と

ここに生きる　第一・夜9・15

田代幸雄(三七)田代雅子(三七)八方破れのバイタリティに富んだ落語家夫婦のひとつの生きかたを紹介する。幸雄さんは岩手県の出身で、東北弁を人に笑われ、一念発起して古今亭今輔の門をたたいた。

東北弁ではどうも…と師匠ははじめとりあわなかったが、ねばりにねばって弟子入りし、二ツ目に出世、古今亭今日輔の名をもらっている。

だが故郷の青少年の就職激励会などで落語をやっているうちにむくむくと疑問が頭をもたげてきた。一回かぎりの激励会はナンセンスで、必要なのは適切なアフター・ケアではないのかと痛感したからである。

行動第一主義の幸雄さんは、板橋区にある六畳と三畳の安アパートを開放、勤労青少年の相談に応じ、サークルの指導にあたるようになった。

落語を中断したので収入などはない。そこで絶大なる内助の功を発揮しているのは奥さんの雅子さん。大阪のお寺のひとり娘で、教員をしていたが、あてがいのお婿さんはたくさんとばかりに家出、上京して好きな落語の世界にとびこんだ。そして護衛役の幸雄さんと世帯を持ったという女傑。

雅子さんは料亭の仲居などをして生活費兼後援の資金を稼いでいる。いまや田代さん夫婦は、落語の道からは遠くはずれたが、自分たちだけの将来のことは考えず、悩み多い勤労青少年とともに生きようとしている。番組みでは田代夫妻の生活のエネルギーを青少年との交流を流して追っていく。

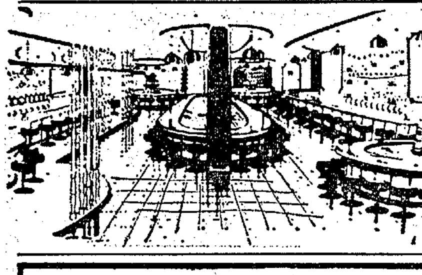

COMPA　グランド★スナック　平 コンパ

■出張パーティー（パーティーの企画からあと始末まで）
■エレクトーン演奏
■営業時間　PM5・00→12・00

平駅前不二屋ビル地下　（3）3003

紳士服の創作

だれにもいえない　この満足感

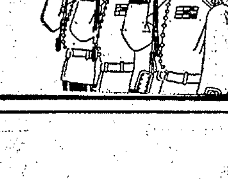

高野洋服店
平・南町　電④4460

モーニング・セット ￥100
コーヒー
ヤクルト
たまご
トースト付き
モーニング・コーヒー ￥70
あさ7時半〜正午
タカオ
平駅前不二屋ビル電④3666

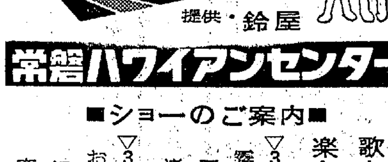

提供・鈴屋
常磐ハワイアンセンター
■ショーのご案内■
歌と踊りで楽しさいっぱい
▽3月16日（日）霧にむせぶ夜
黒木憲
渚ゆう子／中村佳代子
▽3月21日（金）お別れ公衆電話
松山恵子
京ゆかり／園田ひろし

土地住宅を…買いたい
…売りたい
こんなときは安心して相談のできる
飯野不動産へご連絡ください
►売買・貸借の仲介
►土地測量・家屋調査
飯野不動産株式会社
いわき市平・大町20　電③3010・④6546

兼業農家指導に転換
農改普及所が現状把握

東北、北海道ブロック農業改良普及職員協議会会長会議は七、八の両日にわたって、いわき市内郷御台境町七浜荘に関係者十人が集まって開き、普及所の運営と普及活動などについて今後の方針を協議した結果、土地の高度利用という面から、専業農家ばかりでなく、放置されちがちだった兼業農家の指導を強化、機械化、集団栽培のほか、委託栽培制度の普及を図ることになり、四十四年度から実施することになった。

いわき地方二万五千三百戸農家のうち、専業農家はわずか一七%、八三%が兼業農家である。新産都市建設に伴う工場、住宅団地の造成などで、多くの農地がつぶれ、所有農地も狭くなる一方。また工場の進出によって、働く機会がふえたため、兼業農家はますますふえるわけで、生産意欲に欠ける結果となり、自家で消費するものだけの生産に陥り易く、せっかくの農地を遊ばせておく者も出る始末。こうしたことから、農地の高度利用と、農産物の増産を図るため、大部分を占める兼業農家の指導強化を推進することになったもので、その方策としては集団栽培の実施、機械化による省力化、委託栽培制度の普及を図る方針で、四十四年度から指導に乗り出す。

平一小救援募金に応援の数々
韓国の孤児救う運動に

去る二月二十五日、本紙で紹介した平一中JRCクラブの「韓国の孤児四十人の母を救う」救援運動に感激したいわき市平字称宜町の白百合美容院経営坂本つね子さんが『私も役に立たせて下さい』と、このほど同校JRC担当の塩田忠男教諭に二万七千三十円入りの貯金箱と衣料品を贈った。その後同校の孤児四十人を救う救援物資は三月中ごろ、東京公演のため来日する韓国児童劇団に同校JRC会長永松かずさんから手渡し、贈られることになった。

ところが、これを聞いた同劇団は「日本の皆さんがそれほどまでにしてくれるのに、同じ韓国の私たちは黙っていられない」と、その公演で得た利益を平一中の救援活動に応援するという。

また国際親善の発端となった雑誌「女学生の友」の出版元である小学館では、同韓国劇団と平一中JRCの生徒をテレビを通じて面会させる企画をたてているという。そして今、平一中の生徒たちは、山と積まれた衣料品の洗たくやアイロンかけに没頭している。

四倉公民館 講座閉講式 四倉町公民館の四十三年度講座の閉講式はつぎの日割りで行なう。
▽十五日午前九時、大浦寿学級（大浦公民館）午前九時、生活学校（四倉商工会館）▽二十日午後一時、四倉寿学級（商工会館）

家庭教育学級 四倉町公民館主催の家庭教育学級は十日午前十時四倉小学校礼法室で開く。

草野さんが作文に一位入賞
県寄生虫予防運動

県衛生検査協会では昨年十一月二十一日から十日間、県下いっせいに行なわれた寄生虫予防運動期間中、予防思想の普及をはかるため県下小、中学校の児童、生徒からポスターと作文を募集したが、このほど審査結果が発表された。

いわき関係ではポスターの部で小玉小六年草野弘子さんが見事一位に入賞したのをはじめ、作文の部で湯本二中一年藤原美紀子さんが二位に入賞した。入賞者つぎのとおり。

◇ポスター＝小学校＝一位草野弘子（小玉小六年）三位鈴木義一（小玉小五年）宍戸光則（同）▽佳作＝関部泰雄（小玉小五年）武藤秀典（同）

◇作文＝▽中学校＝二位藤原美紀子（湯本二中一年）

ポスター一位入賞の小玉小六年草野弘子さんは小川町西小川字下野地、農業清長さんの長女、ポスター入選ははじめてだが、図画は得意中の得意。これまでに一位入賞など学校でもなかっただけに先生たちをよろこばせている。

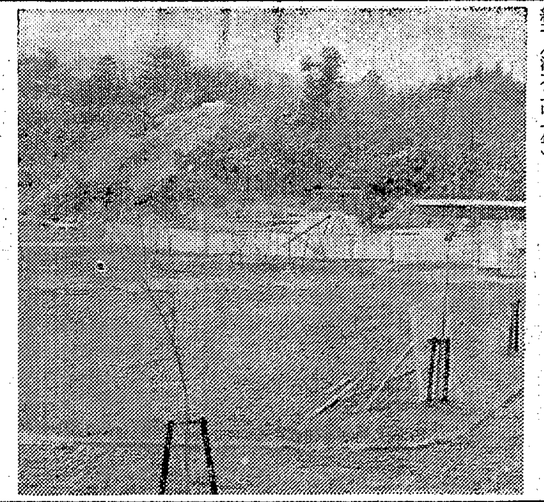

【完成間近な観音山公園】

完成間近い観音山
桜の名所に遊園施設も

いわき市は常磐地内の御幸山公園整備につづいて観音山整備事業を四十一年度から三カ年計画で進められてきたが、この三月で完成することになった。

この公園は、桜の名勝地として知られ、利用者も毎年増加して、その整備が望まれていたもので、子どもの遊び場を中心に設営され、四十一年度は敷地を整備、四十二年度は石の山、すべり台、シーソー、砂場、トンネル遊び場などを造成した。

さらに四十三年度は、二百十万円の予算で、便所、階段、水飲み場が造られた。

常磐地区には、駅前御幸山、台ノ山、湯の岳丸山公園があるが、この観音山公園は、交通の心配もなし、父兄は子どもを遊ばせるのに一番適した公園で、今後は、上湯長谷の堤を公園にするため二カ年計画が立てられている。

市職労が碁将棋の大会 いわき市職労文化厚生部主催の碁、将棋大会は九日午前九時から内郷御台境町鶴巻の県市町村職員共済組合保養所七浜荘で開いた。

平JC三月例会 平青年会議所の三月例会は十日午後六時半から平信金三階ホールで開く。ゲストスピーカーは大和田いわき市長で、市政についての話し合いが行なわれる予定。

月例俳句会 四倉町公民館の月例俳句会三月例会は二十二日午前十時から公民館で開く。今月の兼題は『うららか』『海猫』の二題。

内職案内
三月五日現在・いわき内職公共職業補導所

「概況」家内労働法がきょうか、あす中にも今回の通常国会に提出されるとみられていますが、今までになかった新しい法制だけあって、多くの問題をなげかけております。とくに家庭内で業務に従事する内職者の労働時間や、最低工賃の決め方などは、一層困難なものとしています。ともあれ、労働省が法制定に踏み切り、調査をはじめて十年目に実現をみる、この家内労働法の成立を、各家庭内にいる婦人は、一層関心を深めてみつめていきたいものです。

※靴下刺しゅう＝新しい職種で、おとな、子供の靴下に刺しゅうする仕事。初心者でも数時間の技術補導によって出来るようになる。求人は百人に上り、約十人前後単位のグループ制を希望している。第一回の技術補導は三月十一日実施予定。求人範囲は小名浜、常磐、植田地区で、工賃一定当たり二円から五〇円まで。材料は豊富で継続性がある※クリスマス用豆電球組み立て、検査＝クリスマスデコレーションランプの組み立て、検査、箱入れの職種で老若男女の関係なく、技術を要しない単純な仕事で、家族の協力も期待できる。今月より発注する新しい求人で、五人以上の少数グループ制を希望している。求人範囲は平、四倉、内郷、好間、常磐の各地区。工賃は一セット六円から十一円で量産可能、継続性あり※ミシン縫製＝ぬいぐるみ人形や人形服などのミシン縫製で、ミシン所有者ならだれにでも出来る。三人から四人以上の少数グループ制であれば、材料を運搬する。既設グループが多く、個人あっせんも可能。材料は豊富で、仕事の進め方によっては、多額の収入が望める。工賃は各種、多量の求人あり※ビーズ刺しゅう＝ビーズバッグ、ガマ口などのビーズ刺しゅうで、初心者でも技術を習得すれば、多額の収入が得られる。求人範囲は広く、五人以上のグループ制を希望している。工賃はバッグ一個当たり一八〇〇円から二三〇〇円、ガマ口一七〇円から二一〇円まであり、材料は年間を通じて豊富である※その他時計バンド組み立て、人形のり付け組み立て、かがりなど各種あり。内職についての求人、求職あっせんなどの相談は、県いわき事務所二階、いわき内職公共職業補導所（電話平四―七五一一、三―一一七一）又は近くの職安へ。

くらし随筆
方言
花沢隆道

われわれが、どんなにすまして話して見ても、どこかに方言が出て「お里が知れる」というものである。

◇

昭和十八年兵隊であった。元日、会津若松を出発して、中支に新入隊員の輸送を無事終わり、揚子江を南京に向けてくだるころは春まさにたけなわ。沿岸に菜の花がちらほらと美しかった。

北京、天津、瀋陽（奉天）と、一丁の拳銃とゴボー剣を頼りに、中国の人々と同列車の大威張りの旅であった。

瀋陽で、大陸における最後の宿舎の夜である。一行十数名、二班に分かれて散歩に出た。別の班の人たちが、とあるおでん屋を見つけて飲むほどに、方言丸出しの大声の会話になったらしい。その福島弁を耳にしたのが、偶然にその店に来ていた、すでに故人になられた、町田出身の阿部藤吉さんと、会津出身の友人の方であった。阿部さんは当時満鉄に勤務していて、私の父の友人である。聞けば聞くほど、なつかしい言葉であったそうである。

同時刻、宿舎に帰っていた私に電話があった。阿部だという「今夜は遅いので明日必ず訪ねて来い」とのことである。次の日、上官と二人で阿部さん宅を訪問した。ご家族全員で、当時のわれわれには縁の遠いご馳走を並べての大歓迎である。ありがたかった。後継者の読祐さんに送られて、一路釜山に向け車中の人となったのは、その夜のことであった。現在でも時々思い出す。

◇

最近では、教育やマスコミの進歩で以前のようではないにしても、就職、進学期を迎え、都会に出て方言に悩まされる人も多いにちがいない。（四倉海蔵寺住職）

時計は……
幼稚園時代から
ただいま景品付き売り出し中です
一級技能士の店 光陽堂時計店
平・新川町 ㊆④7471

変色させないカラー写真は
アサヒ写真館
平・田町 ㊆④四三七五

手づくりの味 いわきあられ
・発送、配達いたします ・詰め合わせ ￥300 ￥500
いわき銘菓は かずかずあれど いわきあられは 米の菓子
味覚堂
平・古鍛冶町 ㊆④3922

時計 貴金属 ライター各種
平駅前通り ㊆④―3840
ナルダン堂

皆様の美容姿の相談どころ
ひで美容室
平・新田町（花ぞのうら）㊆④3361

手相・人相・姓名判断・縁談・家相
運命鑑定 高島象観
いわき市平北白土字原後二 バス停スポーツセンター前下車 ㊆③二七一九

平熔材 いわき市平字正月町 ㊆③0361（代）
デンヨー エンジン駆動直流アーク溶接機
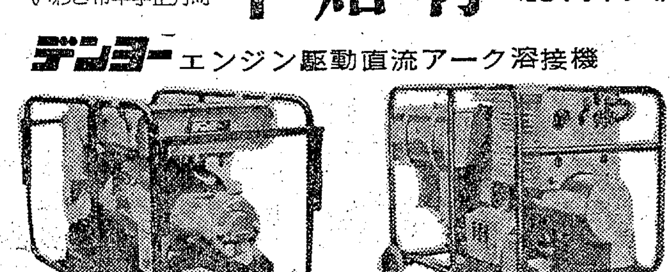
ACD―180―ASO5　ACD―200―AS3
電流 180A……400A（補助電源付き）各種
デンヨー 中容量エンジン駆動交流発電機
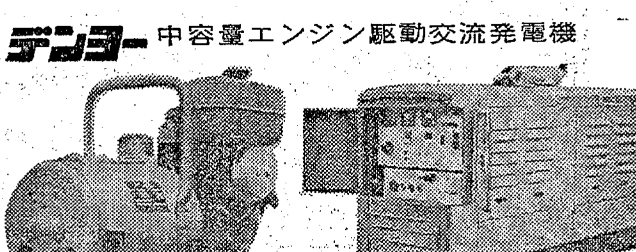
GR―1（照明用）　DCA―55S
出力 1KW……100KVA 各種
その他営業品目
☆アークスポット溶接装置 ☆各種自動・半自動溶接装置 ☆各種抵抗溶接機 ☆アルゴンアーク溶接装置 ☆溶接用機器材料

観光消費額85億円に
湯本温泉街26%の伸び

昨年　いわき市観光課は昨年（一月～十二月）の観光客入り込み数と消費額をまとめた。入り込み数は五百八十六万九千三百二十二人（県外客二百二十三万九千五百九十九人）消費額八十三億八千三百四万一千円（平均一人二千四百円）だった。

これは前年の入り込み五百五十八万八千九百二十人（県外二百二十六万七千八十八人）消費額五十六億二千七百六十五万三千円に比べ、入り込み増は二十八万人増と五%程度にとどまり、伸び率の少なかった最大の原因としては、七月から九月にかけて数回にわたって台風が襲来したためとみられ、その代わり海水浴客が常磐ハワイアンセンターへ集中、これに伴い湯本温泉街が二六・八%増と大変な恩恵を受けている。

また宿泊客は七十九万二千八百三人と前年より九万人近くも増え、消費額では入り込み増の少ない割には二十七億円も五割近い金が落ちており、一人平均の消費額も四百円増えている。

このため豊間海水浴以外の各海水浴場は軒並みに入り込みが前年を下回っており、常磐ハワイアンセンターの影響からか内郷ヘルスセンターの使用が二一%減っているのがめだっている。

最高は入り込み消費額とも常磐ハワイアンセンターで、入り込みは百七十八万六千三百五十六人（県外客八十八万九千五百五十三人）宿泊三十五万二千九百九人、消費額は実に五十三億三千三百三十一万四千円と総額の六五%を示し、いわきの観光は常磐ハワイアンセンターを中心にルートづくりができていることを示す。

ついで湯本温泉街で、常磐ハワイアンセンターの恩恵と宿泊サービスが改善されたことから六十五万七千六百二十六人が入り込み（県外客三十五万二千二百二人）宿泊二十五万四千七百五十七人、消費額十三億九百七十二万六千円、前年の入り込み三十八万九千八百七十四人（県外客二十二万七千三百九人）宿泊二十三万九千四百四十一人、消費額十億三千八百三十五万九千円に比べ、入り込みは七割増を示している。

常磐ハワイアンセンターと湯本温泉街を合わせると入り込みは約二百四十四万人（県外客百二十万人）宿泊七十万人、消費額六十六億円と、宿泊では市内の九〇%を占め"観光湯本"はその名にふさわしく順調な伸びをみせ、いわき市の観光センターとしての地位をゆるぎないものにしている。

常磐で乳幼児検診　いわき市常磐地区の乳幼児検診は十日午後一時から常磐支所で行なった。

遠隔操作X線テレビ
レントゲン写真なら3分半で現像
松村病院　胃腸診断、撮影に威力

いわき市平字南町、松村病院（松村亨理事長）では、県内でも珍しい"遠隔操作式東芝X線テレビ装置AA型"を設置し、さっそく使用を開始した。機械の操作は総て自動式で、レントゲンの前に立った患者を自由に寝かせることも出来、腸疾患の場合は、立っている時と寝た時の患部の位置や長さの変化がテレビではっきりわかり、医療のスピード化に大いに役立つ。またレントゲン写真も自動的に何枚も撮影でき、しかも三分半で現像OK。直ぐに患者に見せることができるのは強味の一つ。一式で約二千二百五十万円。

これまでのレントゲンで透視する場合は、室内を真っ暗にした上で、医師は放射線を防ぐ防具を身につけなければならず、しかも放射線にさらされることや所要時間の関係から、一日当たりせいぜい十人程度で、予約者しかできなかった。

新たに設備した"遠隔操作式東芝X線テレビ装置AA型"は総て自動式。ボタン一つでレントゲンの前に立った者を、台ごと上に移動させたり、そのまま静かに後方に倒し、寝かせることもできる。またレントゲンそのものを上下左右に移動することができ、操作室とレントゲン室に備えられたテレビに受像される仕組み。これまでのように室内を真っ暗にする必要がなく、明るい部屋で透視でき、しかも患者も、テレビに映っている自分の患部を見ながら、マイクをとおして医師が説明する声に耳を傾けられるだけに、患者は安心して透視を受ける利点がある。もちろん医師は、必要に応じてレントゲン室にはいり、テレビを見ながら患部を押したり、痛いところをさぐり、処置を考えるのだが、患者の家族も悪い患部をはっきり見ることもできるもので、胃腸の悪性しゅようの早期発見には欠くことができないものだという。

このほかレントゲンの撮影も、フィルムの差し込み、撮影、撮影ずみの三段階まで総て自動式。撮影ずみのフィルムは自動現像装置に入れられ、わずか三分半で現像されて出て来る仕掛け。患者が衣類を着ている暇にでき上がってしまう。これまでは早くて一時間もかかったのに比べたら、たいしたスピード化ぶりで、一日十人程度だった透視も、患者を待たせることなく、何人でも処理でき、その偉力を見せている。同病院では「部屋が明るく、テレビの受像を見ながら受診できるので、患者に不安を与えることが少なくなり、しかも診断し易くなった。しかも細部にわたって診断できるのが強味。また患者に対するX線の被曝線量が非常に少なく、とくに胃腸疾患の早期発見にはもって来いです」と新鋭機を誇っている。

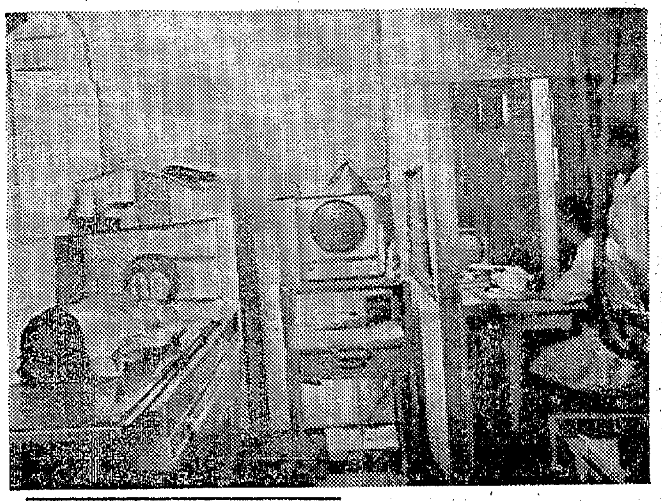
【新鋭機テレビ装置付きX線による透視】

ヘイさん
5665　中島安男

"東京で愛人を殺した"
小名浜生まれ　小野が磐城署に自首

磐城署は九日午後十時五十分ごろ、いわき市小名浜字古湊九六生まれ、埼玉県浦和市前地二丁目二の二四、無職小野惣三(三九)を殺人容疑で緊急逮捕した。

小野は同日午後八時四十分ごろ、知人につきそわれて同署に出頭、"東京で愛人を殺して来た"と自首したもので、磐城署は小野の自供にもとづき東京・王子署に連絡して調べたところ、愛人である東京・北区王子本町一丁目二九の五、デパート店員井出サクエさん(四三)が自宅で殺されていた。

小野は四年前に井出さんと親しくなって妻を追い出し逢瀬を楽しんでいたが、最近他に愛人ができた井出さんは十三歳の子供がある上、病弱勝ちな小野に対して冷たくなったのでうらみ、七日午前五時ごろ、自宅で寝ていた井出さんを包丁で胸を刺して殺し、九日、生まれ故郷の小名浜に帰って来て知人宅を訪ね、そこで説得されて自首したもの。

小野の身柄は十日午前七時二十七分泉駅発の上り急行ときわ三号で王子署に移送された。

磐城署から東京へ移送される小野

飛び出してはねられ重傷

八日午後二時十五分ごろ、いわき市平字中町一四地内の市道で、同市平字南町二、青果商五島章さん(三七)の長女真理ちゃん(五つ)は、同市平字南町一一、店員藤村宗克さん(二四)運転のバイクにはねられ、頭などに三カ月間大ケガをした。

平署の調べによると、真理ちゃんの路上とびだしと藤村さんの前方不注意。

あす妊婦検診　磐城保健所は十一日午後一時から妊婦検診を行なう。

山田町でひき逃げ
追い越しざまぶつけ重体

十日午前七時四十分ごろいわき市山田町西山地内県道で、同町平上荒川字五郎内一九、鈴木四郎さん(三四)がバイクを運転して植田方面に走っていた時、後ろから来た車が追い越そうとしてぶつけ、鈴木さんは転倒して頭を打ち、前田医院に収容されたが意識不明の重体。

勿来署ではひき逃げ事件とみて追い越し車を捜している。

バイクが追突ケガ

十日午前七時十分ごろ、いわき市山田町原前五一地内県道で、同町堀ノ内一七、下山田良信さん(四三)は小型トラックを運転、右折しようとしたところへ、後ろからバイクで来た同市遠野町諏訪九七、勿来営林署職員渡辺利信さん(四〇)が追突、渡辺さんは頭を打ち三週間のケガ。

勿来署の調べでは、渡辺さんの車間距離不適当。

現金11万円を拾う
平署が"落とし主やーい"

○…"十一万数千円の大金を落とした人はいませんか…"四日午後、平署にいわき市平字田町の女性(三〇)から茶封筒に現金十一万数千円がはいっていたと届け出があった大金だけに同署では落とし主がすぐ現われるものとおもっていたところ、数日たっても現われず、あるところにはあるものだ…と署員をおどろかせている。

○…同署の話だと落ちていたのは平地内。茶封筒に現金だけがはいっていたという。拾った女性は書類でもはいっているものとおもって中をのぞいて見たら現ナマだったのでびっくりして届け出た。

磐城で民生委員会　いわき市磐城地区民生児童委員会は十一日午前十時から泉公民館で開く。

図書館職員研修会　いわき市は十一日午前九時から平公民館で図書館職員研修会を開く。

社会福祉協担当者会議　いわき市十四地区社会福祉協議会事務担当者会議は十二日午前九時半から平市民会館第一会議室で開く。

あす好間で乳幼児検診　いわき市好間地区の乳幼児検診は十一日午前十時から好間公民館で開く。

父**高橋亀松**は三月十日午前九時三十分八十八歳の天寿を全うし死去いたしました　ここに生前のご厚誼を深謝しつつ謹んでお知らせ申しあげます
追って告別式は三月十二日午後一時平字長橋町性源寺で執り行ないます
昭和四十四年三月十日
いわき市平字白銀町
喪主　高橋うた
親類代表　大原虎二
〃　結城憲治郎
〃　中島茂
〃　草野カツエ
友人総代　遠沼竜輔

平に本格的韓国料理店が開店！
◎体のつかれをとる人…
◎ことしこそ結婚したい人…
◎新しい仕事を始める人…
◎恋人をみつけたい人…
◎一日のレジャー・休養を楽しむ人…
◎だれが食べてもうまい韓国焼き肉
　ホルモン栄養と精力増進…
平駅前　**南大門**
いわき市平白銀町10
工事・施工　**斎藤建設工業株式会社**
平・佃町（NHKうら）電4－5864代

世界で初めて〈秒〉単位の謄写用自動製版機
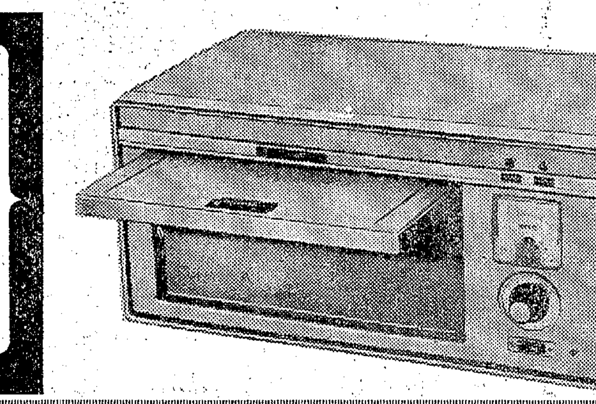
RISO FAX® リソーファックス JF―7 ¥180,000
■輪転謄写機とのコンビでコピー
　1枚0.6秒　コピー1枚0.6円
■わずか5秒で製版できます
■小型で場所をとりません
■操作は非常に簡単です
三英堂事務機株式会社平支店
いわき市平字十五町目　TEL・④8757・③3015

あすの番組

NHK 第一 1340KC

7・00 ニュース
47 時の人
8・05 朝の名曲 チェロ・ソナタ 二長調 作品58
9・05 時の話題
31 お話でてこい
45 趣味の手帳
10・05 みんなの茶の間 くらしさまざま「ロシア語を学ぶ」〜北海道〜
31 生活メモ
11・05 私の本棚「海暗」朗読 加藤玉枝
31 料理メモ
12・00 ローカルニュース
15 ひるのいこい
34 民謡をどうぞ〜春の歌〜
1・05 プロ野球「カープ対オリオンズ」
30 ニュース
3・10 おたより
32 大相撲春場所 3日目 解説・玉の海梅吉
5・35 こどもと家庭の夕べ①みんなのうた②名作ライブラリー③こどもニュース

NHK 第二 1540KC

7・00 ドイツ語入門 基礎編
20 ロシア語入門
40 フランス語入門
8・00 中国語入門
35 教養の時間
55 みんなのうた 青い芽
9・00 国語教室5年 小学
30 音楽教室2年 小学
45 国語2年 中学
10・00 マイクの旅
15 お話たまてばこ
30 たのしい音楽 中学
45 学級の話題 中学
11・00 人間とは何か
15 明るい学校
30 青年期の探究
12・10 ひる休みのおくりもの
25 学校ニュース
1・00 わたしたちは考える
30 邦楽演奏会 義太夫「生写朝顔日記」〜浜松の段〜
2・00 老後をたのしく 老人と健康「春さきに多い病気」〜肺炎〜
3・10 英語会話
45 続基礎英語
4・25 夕べのリサイタル
5・00 音楽の窓

ラジオ福島 1060KC

7・00 ラッキープレゼント
30 歌のない歌謡曲
8・05 ボニーと唄おう
30 朝の散歩記
50 心の灯
9・00 春夏秋冬
15 想い出の歌謡集
40 お母さん教室「ご存知ですか」
10・00 奥様十時です
20 ドラマ▽悲しみの森へ
35 悲しみよこんにちは
11・07 昼の希望音楽会＜歌謡曲のリクエスト＞
12・00 農家のいこい
30 ムードアラカルト
1・00 ミュージック・ドライブ・イン▽音楽と話題
30 ミュージック・ミュージック
2・00 ハイ，歌謡曲 愛の園
30 酒ありて
3・20 ミュージッククラリー
40 コーヒーのあとで
4・10 歌謡バイパス
30 全国こども電話相談室
5・10 歌のフレッシュレーダー「世界平和音頭」

総合テレビ ④

※印はカラー

7・00※ニュース
20 福島県のみなさんへ
35 スタジオ102
8・15※小説「あしたこそ」
30※ニュース
45※こんにちは奥さん「女のくらしいまむかし」
9・40※きょうの料理
10・05 おかあさんといっしょ
30 婦人百科「茶の湯」
11・00 きょうの健康
20 明るい農村
45※みんなのうた
12・00※ニュース
20※ひるの歌謡曲 アイ・ジョージ 佐良直美 いしだあゆみ
45※小説「あしたこそ」
1・05 福島県のみなさんへ
25 女性手帳
2・15 あねいもうと
30 婦人百科
3・05 おかあさんといっしょ
30※大相撲春場所▽三日目 解説・伊勢ノ海裕丈
5・45※「ひょっこりひょうたん島」

教育テレビ ⑩

※印はカラー

7・00 これからの中小企業
30 農業教室
8・00 たのしいフランス語
30 おかあさんの勉強室
9・00※理科教室 小学1年
20 理科教室 中学1年
40※くまのこパンプ
10・00 わたしたちのくらし
20 英語教室 中学3年
40※なにしてあそぼう
11・00 理科教室 小学2年
20 英語教室 中学2年
40 くらしの歴史
12・00 テレビ特殊学級「たのしいきょうしつ」
30※みんなの科学
1・00 日本の地理世界の地理
20 良太の村
40 理科教室「地学」
2・00 芸術の窓「音楽」
20 音楽教室
40※よくみよう
3・00 わたしたちの社会
20 理科教室「化学」
40 教師の時間
4・00 教養特集
5・00 おかあさんの勉強室
30 バイオリンのおけいこ

福島テレビ ⑧

※印はカラー

7・15 おはようこどもショー
8・13 「妻のかがり火」真屋順子 高津住男ほか
30 モーニングショー
9・30 竹腰美代子と一緒に
40 「花かげろう」
55 七つの愛の物語
10・25 お茶の間に音楽を
11・00 なにになろうか
15※兼高かおる世界の旅「人魚の島」
12・00 ニュース
10 「お嫁さん」早瀬久美 田辺靖雄 三崎千恵子
40 「三人の母」池田秀一
1・00 「白い十字路」小山明子 藤岡琢也
15 「女の絶唱」
45 「おいでヨメさん」
2・00 続・愛染かつら
30 「人生の並木路」
3・00 アフタヌーンショー
55 ちょっと奥さま
4・00 でっかい青春「三百六十五分の一」
5・00 木馬座アワー
15 天下のご意見番

高卒受賞者

磐城一高

▽全国私立中、高校連盟理事長賞＝大谷美崎▽全国高校家庭クラブ連盟会長賞＝坂本暁子▽県高体連会長賞＝遠藤潤 熊倉寿江▽いわき地区高体連会長賞＝遠藤恒子 関根さち子▽いわき市内郷方部PTA連絡協議会長賞＝佐々木静子 井上麗子 鈴木ケイ子 鹿又澄子▽皆勤賞＝中野知佳子 鈴木真知子 菊地光子 松崎美枝 高橋和子 小松仁子 佐藤ちさ子▽生徒会役員＝田辺君子 西山芳子 生田とし子 小松長子 鈴木ケイ子 本田裕子 田口洋子 大谷美崎 設楽よし子 樋川和枝 鹿又澄子 金正子▽クラブ＝（バスケット）遠藤十志子 吉田悦子 長岡紀美代（テニス）山野辺しげ子 中塚恭子 室原とみ子 緑川陽子（卓球）今野ミツ子 遠藤潤 遠藤恒子 熊倉寿江（ソフト）荒井恵子 設楽よし子（バレー）関根さち子 木田キヤ子 遠藤幸子 中野仁子 北郷美江 橋本加代子（新聞）生田とし子 坂本恵子（図書）菅妻元子 舞木定子（放送）庵しげ子 石井

井

遠藤千春（家庭）坂本暁子 石井倫子 比佐万里子（文芸）森裕子 鈴木千代子（華道）佐藤千恵子（音楽）斎藤京子▽いわき地区高体連団体賞＝卓球部

あすの停電

▽平地区＝（9時〜16時）南赤

民報柳壇

加藤香風選

平 仲家 武雄
雛段の序列昭和も変りなし
【評】今昔の感、かく思えば一入

平 桜山 山柳
古稀じゃない平均寿命だこれからだ

錦 沼田 良子
薄くなり慌てて昆布日に三度

平 国井 巣笑
血税で育つはエリート意識だけ

小名浜 飯塚 房子
中年太り手すりから放れぬスケート場

選者
霧は時になりスモッグは絵にならず

民報映画案内

※【平】
★ひかり座（五・四五）雨の湖パリに死す（七・三〇）オリバー（↓10日）
★聚楽館（五・五〇）ドラゴン爆破指令（七・三〇）アラモ（↓10日）
★東宝民劇（五・五五）椿三十郎（七・三五）天国と地獄（↓11日）
★平日活（七・〇九）夜の最前線 女狩り（八・三二）女の警察（↓20日）
★東映三夜（七・五三）ドリフターズのやればやれるぜ全員集合（九・一六）獄中の顔役（一〇・四五）昭和侠客伝（↓14日）
★名画座（七・〇九）引き裂かれた処女（八・三八）悪徳女高医（↓11日）
※【内郷】
★綴映劇 女狐 奇襲戦隊 群盗荒野を裂く（↓11日）
※【常磐】
★三函座 白昼堂々 恋の乙女川霧にむせぶ夜（↓11日）
★常磐日劇 スパルタカス 夜は盗みのため（↓10日）
★湯本金星座 神々の深き欲望 女浮世草紙（↓10日）
※【小名浜】
★国際 椿三十郎 天国と地獄 お熱い休暇（↓11日）
★磐城座 分娩 みだら妻 あんま太平記（↓11日）
★金星座 不良番長猪の鹿お蝶 にっぽん69セックス猟奇地帯 女浮世草紙（↓11日）
★銀星座 グリーンベレー 祇園祭（↓10日）
※【植田】
★うえだ館 ドリフターズですよ！冒険冒険また冒険 世界はボクらを待っている 日本親不孝時代（↓11日）
★中央館 肉の餌食 女浮世風呂 明治邪教伝（↓11日）
★菊多館 女賭博師奥ノ院開帳 積木の箱 ある女子高校医の記録・失神（↓11日）
★植田ロマンス 要塞攻略戦 パリの大泥棒 王者の海賊（↓10日）
※【四倉】
★四倉国際 カスター将軍 猿の惑星（↓11日）

100貨店

このまま煉炭コタツにはいって寝ていた幼児二人が一酸化炭素中毒で死ぬというニュースが、船引町にあった。親たちがわずか三十分ほど留守したスキの出来ごとだったが、寒いと部屋を密閉するので空気の逃げ場がないからなのだが、睡眠と暖房との関係について、わりと無知なひとが少なくない◆適当な暖かさは安眠を助けてくれるが、これが適当でないと、かえって睡眠のさまたげとなる。家事研究家の話によると、最近は電気毛布がかなり普及しているが、これを使うとノドがかわくと訴える人が多い。こうした現象の起こる原因は、温度をあげすぎるからだという。人間が眠りにつくと、起きている時間よりも体温があがる。このことを考えて暖房の温度は低めにすること◆床をあらかじめ高温であたためて床にはいったら温度を下げること。ことに赤ちゃんや老人の場合には注意してほしい。石油ストーブは休むまえにシンを下げて、火力を弱める人があるようだがこれは危険。というのは、石油ストーブの芯は下げすぎたり、上げすぎたりすると、不完全燃焼の原因になるからで、石油ストーブ、ガスストーブなどは、かならず消してから床につくこと◆電気毛布に電気シーツ、あるいは湯たんぽ、あんかなど併用するむきもあるが、併用すると、自動温度調節器が狂ってしまい、適温がえられなくなってしまうのでよくない。またこのリモコンの部分をふとんの中に入れても同じような狂いがくるので、これは必ず外に出しておかなければならない◆あたたかいと思ったら急に寒くなったり、三寒四温を思わせるが、人間の体は適応性に富んでいるといっても急激な変化にはよわい。とくに幼児や老人たちにはおとなの感覚で測定したものを押しつけぬ配慮を。（龍人）

店舗装飾設計・施工
室内装飾・家具製作
ヤスミツ木工株式会社
いわき市平谷川瀬字明治町（競輪場西） 電③3381／3382

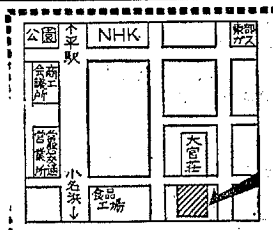

入院随時
整形外科 神経科 外科
井苅医院
院長 井苅 義憲
いわき市平字下の町（常盤交通第一営業所東） 電4−2566

公認 石島建設不動産部
いわき市平字白銀町 電④八八七三

■出前敏速■
天婦羅 月廼家
平・南町 電④九一九一代

生徒募集
平高等編物技芸学院
編み物科 和裁科
昼間部 夜間部 ※入学案内進呈
四月五日入学
編み機は何式でも結構です
いわき市平字田町二五 電（平）④四七八六

青写真はコピー事務機
小名浜林ノ上（西郵便局東隣） 電②4982

募集
■婦人音楽教室係
毎日の余暇を利用した楽しいお仕事です
・お仕事 音楽教室係
・応募資格 既婚の女性 年齢経験は問いません
面接（説明会）
・日時 3月11・12日 午前10時〜午後2時
・場所 ヤマハ音楽センター
ヤマハ音楽センター
いわき市平字大町27 TE・L④6044

募集
■運転者 若干名
・二十五歳以上・二種免許所持者・五万円以上・賞与二回 昇給交通費あり・社会保険退職金被服あり
・履歴書持参 毎日面接
株式会社 平タクシー
いわき市平字田町六三 電④三〇七一

募集
▼女子事務員 一名 ▽三十歳くらいまで
履歴書ご持参ください 委細面談
いわき市平字五町目二二
平製氷冷蔵株式会社 電④九三二一代

急募
■建築・土木現場監督者及び見習い 二名
■営業部員（給4万〜5万円）四名
斎藤建設工業株式会社
いわき市平字佃町（NHKうら） 電④五八六四代

◆社員募集◆
男子従業員六〇名
◎仕事の内容 大型車・ローダー・ドーザー・クレーン・ウインチなど車両の運転その他監督業務見習い
◎資格 満18歳〜満35歳くらいまでの健康な経験者 ただし有免許者については40歳くらいまで、未経験者でも適格者については採用後当社において技能養成
◎給与 月収18歳以上の独身者月三五、〇〇〇円以上30歳以上の家族持ち月四五、〇〇〇円以上
◎待遇 社保適用 昇給（年一回）賞与（年二回）
◎昇格 有免許者については職員に登用の途あり未経験者については会社指定の二種目以上の技能取得後登用
◎独身寮あり
▽申し込み先 いわき市小名浜花畑町三四 電②二四六七 平公共職業安定所磐城出張所
小名浜海陸運送株式会社
いわき市小名浜字辰巳町36 電③3221代

女子事務員若干名急募
▽高卒 年齢不問 通勤 各種保険あり 履歴書持参 委細面談
平中古車センター
いわき市平塩字宮前三一 電③三六七六代

募集
■男子社員 二名
■女子社員 二名
・諸保険完備・高給優遇・履歴書持参のうえ委細面談
リビングセンター 株式会社 叶多商店
いわき市平字三町目 電③一七七七代

募集
一、営業部員 高卒の男子 若干名
一、運転者 普通免許所有者 一名
高給優遇します 履歴書持参ご来店ください
化粧品問屋 吉田屋平店
いわき市平字中町（若竹そば向かい） 電④三三四五

募集
▽女子店員二名 ▽23歳くらいまで、通勤、履歴書持参、委細面談
おしゃれの店 藤越化粧品店
平・銀座通り（藤越前） 電④二九〇七

急募
■大型運転者 二名
■自動車整備工 二名
委細面談のうえ（履歴書持参のこと）
堀川砂利店
いわき市内郷御台境町新町前 電③二六五三

アパート▽六畳、六畳、四畳半、浴室、トイレ、ガレージ付きで一世帯▽場所＝平上荒川 ▽連絡先＝電④二三五二

貸し家▽六畳、六畳▽玄関台所ガストイレふろ場付き▽場所＝平・五色町 タキタ薬品西隣▽連絡先＝電④五〇五五

新築アパート▽六畳、四畳半▽ふろガス水道水洗トイレ付き▽日当たり環境良▽平・七町目▽連絡先＝電④二三三九

募集 板金、塗装、整備工見習い及び経験者▽優遇社保あり、委細面談・常磐西郷町関田一二 電三一七五関山自動車

古本 買い入れ▽明治・大正・昭和の本なんでも▽その他専門雑誌▽平・田町ひかり座前電④四〇六七 平読書クラブ