夕刊
いわき民報
発行所
いわき市平字田町63
いわき民報社
振替口座（郡山）4028
本社（代）㊗1666～1668
小名浜支社　㊗3560
常磐支局　2380
勿来支局　㊗2903

民衆駅の青写真できる

ことし中に正式申請

一階建ての六千平方メートル

〝海の門戸〟小名浜港の整備とともに〝陸の門戸〟平駅の民衆駅化については昨年来、いわき商工会議所、平青年会議所、常磐交通、市が調査を進めるとともに国鉄側と意欲的な接触を保ってきたが、いわき市では四十四年度予算に少額ながら初めて平民衆駅調査費を計上、近く内部固めを行なって管理会社を設立、四十四年度中に国鉄に平民衆駅建設の正式申請を行なうことになった。その青写真造りの骨格ともいえる診断報告書が中小企業調査協会理事長見寛男氏から提出され、全容が浮き彫りにされた。

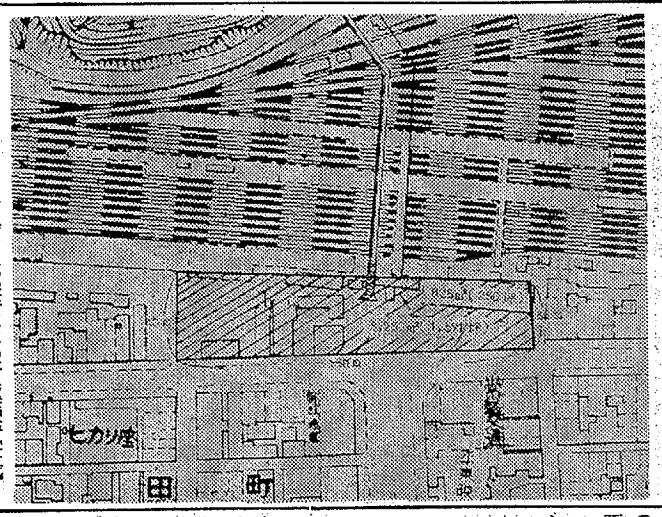

【里見診断員の報告による平民衆駅青写真】

市も調査費を計上

本格的な成案段階へ

調査報告によると、狭い平駅前広場の拡張事業は東側の一角だけで、平駅の老朽化と駅前商業サービス機能の低劣さは〝これがいわき市の玄関口か〟と思わせる状況で、駅前道路交通の渋滞、マヒは極限にきており、駅西側や西村横町、新川通りの開発整備、駐車場、バスターミナルの整備は緊急課題になっている。平青年会議所の社会開発アンケートをみても、平地区マチ造りの最優先課題は「平駅舎の改築と駅周辺の整備」と指摘する市民が四五%、平地区を「より商業中心地にすべきだ」とのぞむものが四三%もあり、平駅前の再開発と駅ビルの造成が都市計画上のキーポイントとなっている。このほかバスターミナルを駅前地区にとのぞむ声は九割もあり、さらに待合室の拡大をのぞむ声が強く、旅行（観光）案内所、電話センター、近距離自動切符発売機の設置を求め、民衆駅をデパート、ショッピングセンター形式にし、名産店、レストラン、喫茶大衆食堂の設置を希望している。

四十二年度に平駅長室わきと三十嵐通路で行なったボーリング調査によると、この付近は平城の堀を埋め立てた跡なので地盤が軟弱なため地下は困難なので、地階を造らず二階建てとし、駅前広場を西側に拡張することを前提として現在の駅舎から西へ、旧磐城通線ホームまで伸ばす案が最良と考えられた。もちろん既存建造物、地権者に対しては最善の条件を提示して話し合い、了解を得てからのことになる。

十年先、二十年先の平駅の利用増、周辺の購買事情などを勘案した結果、駅ビルは二階建て延べ面積六千七十五平方㍍。このうち国鉄が一階八百二十五平方㍍、二階千百七十五平方㍍の計二千平方㍍を使用、民衆専用面積は二階の四千七十五平方㍍となる。またバスターミナルとしては六千六百平方㍍（二十バース、発車十五バース、到着五バース）とし、駅と東西商店街を結ぶ地下道を建設して流動をなめらかにし、平安橋は駅旅客橋と結合して公共歩廊とし、本格的な橋上改札を実現させる。

最大の魅力〝夜間営業〟

寄り合い百貨店形式に

買い物センターは間切りをとった寄り合い百貨店の形態となり、八十店前後の大居規模となろうが、地元優先とはいうものの魅力づくりから平地区五、市内他地区三、市外の先進地二の割り合いで有力専門店で形成、地元の場合は若い二世が新しい感覚で経営、本店との両立を図ることによって、〝新商店街地区〟の誕生も可能といえる。このうちメダマはやはり飲食店、ついで日用雑貨と衣料品だが、日用雑貨は一般的なものの他に通勤、通学者に対する雑貨支出に対応できるやや高級なもの。衣料品は高級なものより、通勤通学者や地元購買客にも対応できるよう〝もより性をもった買い回り品〟を、このほか趣味、個性的なものも折り込んだ中級品が必要。さらに若者や家族連れの遊技施設の併設ものぞましいが、これらは将来三階に簡易ホテル、貸し集会場、ビヤガーデンなどとともに設置することも一方法といえる。とくに朝遅く、夕方早いといわれる平地区商店街の現状を改善する意味合いから、営業時間を延長して〝夜間サービス〟を一大特徴として打ち出す〝昼夜ショッピングセンター〟にすべきだろう。

確に分離することがのぞましい。駅ビルはショッピングセンターとして寄り合い世帯的性格が強いのでこれを調整し、管理会社が多数の小売り商などにコーナーを賃貸することによって、消費者の魅力あるショッピングセンターとしてのイメージを与えるかが、駅ビル管理会社の最大のポイントといえる。

管理会社は資本一億円

出資しても干渉しない

管理会社は推定総工費十億円に対し二億円程度の授権資本とし、払い込み資本は五千万円程度で、県、市、常磐交通、一般商店の共同出資とするが、これは「出資すれども口は出さぬ」という原則に立って、管理運営と入居運営を明確に分離することがのぞましい。駅ビルはショッピングセンターとして寄り合い世帯的性格が強いのでこれを調整し、管理会社が多数の小売り商などにコーナーを賃貸することによって、消費者の魅力あるショッピングセンターとしてのイメージを与えるかが、駅ビル管理会社の最大のポイントといえる。

結婚合理化推進協議会

磐城

いわき市教委磐城出張所は二十六日午後一時半から磐城体育センターで、小名浜、江名地区の結婚合理化推進協議会をひらきの四十三年度各地区の実績についての各地区の運営状況について。受付窓口事務はどうか。委員の出席はどうか。式の進行はスムーズにいくか。会席膳の規制はどうか。貸し出し衣装の利用状況はどうか。その他当面する問題③新年度の改善方策などについて話し合った。

ムダを廃していっそう結婚式の合理化をはかろうというもの。同合理化運動は、ようやく市民各戸に浸透して三推進委員会が提唱する公民館結婚式は花ざかりといったところで、昨年四月からことし三月二十四日までの間、公民館利用の結婚式は、小名浜公民館だけでも百六十九組をかぞえ、このほか泉や江名公民館をはじめ磐城市民会館などで式をすませたものをふくめると、三百組を越える見込みだという。

滝県議が報告演説会　いわき市常磐の滝正熙県議後援会主催で、二十八日午後七時から常磐湯本町吹谷、天理教会で滝県議の報告演説会を開く。

勿来で移動図書館　いわき市教委の移動図書館は二十八日午前十時から勿来公民館で開く。

小川地区農業委員会　いわき市小川地区農業委員会は二十八日午前十時から小川支所会議室で開く。

好間地区連絡員会議　いわき市好間地区の連絡員会議は二十八日午後一時から好間支所会議室で開く。

人事消息　◇県いわき事務所次長中山隆二氏は、四月一日付けで白河農政事務所長に栄転することになり、二十五日あいさつのため来社。三十一日午前九時平駅発の奥越線で赴任する。
◇勿来署長から県教育課長に栄転した羽田武夫警視は二十六日午前八時十五分植田駅発列車で赴任

群を抜く大量陳列
第二売り場増設（平・十五町目五）
会津塗仏具製造直売の店
仏壇の保志（ほし）
平・中町（旧公会堂わき）電㊗〇三六六
本社／会津若松市本町

若きカップルに幸いあれ！
小粒ながら選び抜かれた格調ある家具そろえ
ご婚礼家具ならゼッタイよ
本格的家具専門　**柏屋**
平・中町二〇　電㊗三四四七

天気予報　玉半提供　㊗五〇三一
（小名浜測候所発表）

【今夜】南のち北よりの風、晴れ。
【あす】南よりの風、晴れ、一時曇り。
【海上】今夜、あすとも多少波がある。
（異常乾燥注意報が継続中）

あすの暦
3月27日（木）
旧暦2月10日　大安
日出　6・31
日入　17・53
月出　11・10
月入　1・52
満潮　7・29
干潮　17・43

言才

▼…民衆駅の青写真できる。陸の玄関にふさわしいスケール、地元が積極的でないと国鉄が動かない。
▼…夜間営業が最大の魅力、商都平の玄関口にふさわしきかな。
▼…春の海、ひねもす、のたりのたりかな。だが仕事は緊張。

防火用貯水タンクを陳情
金山自治会
いわき市植田町金山町には水道も敷設され家庭用水には不便を欠かさぬことになったが、まだ水圧が低いので火災の際は防火に支障を来たすというので、このほど金山自治会が勿来支所水道事業部に防火用貯水タンクの新設方を陳情することになった。

猪狩湯本一中校長の送別会　いわき市立湯本一中校長に就任以来、在職十三年間一貫しての功績は大きく、この労をねぎらうもの。猪狩校長は、去る三十一年湯本PTA（角田勝雄会長）主催で、二日午後三時から今度退職する猪狩不二男校長の送別会を開く。会費五百円。多数の参加を希望している。

春のおしゃれ大バーゲン
あなたの若さをクローズアップする
通勤服も、子供服も、デートのモードもイッパイ
4月1日まで

■たとえば
婦人タイツ……195円（1階）
婦人高級スリップ……280円・380円（1階）
ケミカルレースシュール……3割引き・4割引き（1階）
婦人コンパクト傘（1本980円の品）……2本で1,480円（1階）
ショッピングバッグ……580円（1階）
春のおあつらえ紳士服（国産1流毛織）お仕立て上がり……15,800円（2階）
紳士替えズボン（オールサイズ）……1,480円・1,980円（2階）
紳士ポロシャツ……980円より（2階）
春物おしゃれジャンパー……1,480円・1,980円（2階）
婦人高級ミセス向きセーター……1,680円（3階）
婦人ワンピースはんぱ物各種……980円（3階）
婦人ストレッチデニムスラックス……1,380円（3階）
女児カロランダスターコート……1,580円（3階）
皆様の利益を謀る店
大黒屋
ダイヤモンドストア
いわき市平字三町目・電㊗1191代表・水曜定休

用地買収が50％進む

バイパス　残る四沢、中田と折衝

建設省磐城国道工事事務所では、交通量が飽和点に達している一級国道六号線のバイパスとして、勿来四沢地区から佐糠～下川～船戸に至る延長一万六千八十六㍍の常磐バイパス建設を計画。第二工区となっている四沢～佐糠間（三千六十㍍）のうち、大倉、植田、佐糠地区（延長一千六百三十㍍）の用地買収交渉を進めているが、これまでに百二十三人のうち二、三人の地権者を残すだけで、調印契約に成功し、一部では家屋移転を終えた。三月末までには移転対象二十五戸のうち十七、八戸が移転をすませる明るい見とおしとなり、四十四年度から渋川の架橋と一部の道路建設に取りかかる方針。

新都市いわき市を縦走している一級国道六号線は、小名浜港の急ピッチな建設工事とともに、工業団地、住宅団地の造成、工場群の進出が促進され、京浜地区の経済圏との結びつきから、交通量が年々増大、車のラッシュに見舞われている現況。このため建設省は四車線（幅員二十四㍍）の常磐バイパスを建設する計画を決め、四十三年度から地元で説明会を開くとともに、用地買収交渉にはいっているもの。

この常磐バイパスは茨城県大津港から山側を通って勿来四沢地区（この間が第一工区）で六号線と交差、海側に添って北上、常磐共同火力勿来発電所（同第二工区）と現六号線の中間を通り、中央工業団地を二分して下川地区（同第三工区）を経て、船戸地区（同第四工区）で現国道平～磐城線に結ぶ計画。従って、幅員八・五㍍の平～磐城線は、将来は常磐バイパスに見合った幅員に拡張しなければならないわけで、地元では国道編入を強く要望している。

同事務所は取りあえず、第二工区の建設から取りかかることにし、昨年秋から用地買収交渉を進め、これまでに調印した者は、大倉、植田、佐糠地区の地権者百二十人とあと二、三人を残すだけとなり、係員らは登記などの手続きに追われている。四万九千平方㍍に及ぶ用地買収も、もう一息というところまで漕ぎつけたわけだが、期成同盟会を結成して反対している四沢地区（延長約五百㍍、地権者約三十人）については、四十四年度から関係者の了解を求めるとともに、買収交渉にはいりたい考え。また中間の中田地区（延長千五百二十㍍）は、市が都市計画中のところであり、用地については市が交渉を進めている。

時計合戦に除名騒ぎ

平地区　組合申し合わせ破る

▽…新入学、就職シーズンの売り出しで商店界はどとも活気をみせているが、とくに時計店の各寄せ戦法ははげしさを加え、それがたたって、組合除名騒ぎまで出ている。

▽…県時計眼鏡貴金属商組合連合会平地区支部のT時計店、S時計店では腕時計購入者に券を出したり、ドライヤーを景品に進呈するなど、組合が申し合わせた景品（時計または万年筆、アイデアは各店自由）に反したことがわかり、組合から注意され行き過ぎを認めたが、すっきりしないまま、県連本部に持ち込まれ、二十四日実情調査が行なわれた。処置については県連にゲタがあずけられた格好だが、経済活動の自由をめぐる悩みは深刻である。

星野平地区支部長の話＝この期の売り出しを前に総会で両店はもちろん、みんな話し合ってきめたもので、大きな店も自重して協力しているだけに残念だ。自由競争時代に経済活動を規制するのは時代おくれで、いずれは自由になろうが、少しでも自分の首を自分でしめるような感をのぼそうとする時代になろうが、少しでも自分の首を自分でしめるような感をのぼそうとするのはみんな同様だと思う。われわれの組合は技術と販売が一緒なのでやりにくく、技術だけならまとまりやすいが、とにかく組合の正常な運営は乱したくない。

県猟友会平支部で総会

県猟友会平支部（渡辺慈支部長）では四月五日午後一時から、いわき市平市民会館大会議室で総会を開き、今年度の決算、事業報告、新年度の予算、事業計画などについて協議する。

勿来公園に標識

西駅前青年会

いわき市勿来町勿来西駅前通りの青年会（安島隆平会長）が主体となって、三月中旬から県立勿来公園地内の要所要所に標識を立て、一般観光客に利便を図ることになった。

早くクリスマス用の内職

ツリーの豆電球組み立て

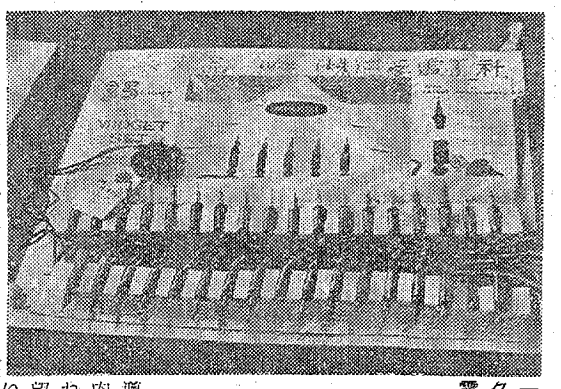

【製品化されたクリスマス用豆電球】

いわき内職補導所に新職種の内職が持ち込まれ、さっそく希望者の開拓に乗り出した。この新職種はクリスマス用豆電球の組み立てで、日収三、四百円にはなるという。求人者は上浦市に本社を持つ三愛電工株式会社で、近くいわき市平谷川瀬字三千九町地内に工場を新設する計画という。

現在中神谷と谷川瀬の二グループが始めたばかりで、求人範囲を草野、常磐地区にまで（六㌔程度）広げる方針。求人数は四十人だが、将来はもっとふやす計画といわれる。

あすの停電

▽磐城地区＝（9時～15時）小名浜住吉、同野田、大原境、君ケ塚の一部。

市況

魚類

（二十五日午後～二十六日正午）

二十六日の小名浜港は巻網の小サバが好漁。底引きの入港も多い。

【小名浜港】巻網船三カ統　底引船三十一隻　小型船二隻　小舟十五隻

▼小サバ　九万五千㌔　一五・五―一五▼水タコ　一万三千五百㌔　三八―一〇▼ナメタ　四千五百㌔　四一五―一五〇▼アカジ　三千㌔（大中）二五〇―一〇〇（小）七五―四五▼メヌケ　二千八百㌔　二一〇▼ホウボウ　二千七百㌔　五〇―一九五▼ドンコ　一〇〇―二〇▼ノドクロ　二千五百五十㌔　七〇（小）二〇▼マツカワ　千六百五十㌔　四七五―一六〇▼トウジン　千五百㌔　二五▼メヒカリ　千百㌔　六〇―四五▼ブドウエビ　千百㌔　九〇〇―二五〇▼サメサカレイ　千㌔　七〇―三〇▼ヒゲタラ　千㌔　一〇▼ヤナギ　七百㌔　一二〇〇―一三〇▼ニクモチ　六百五十㌔　二六〇―七〇▼ギス　四百㌔　七〇―三〇▼ナダ　二百五十㌔　二〇▼マツバカニ　二百五十四㌔　二三〇―六〇（四）▼ハモ　三百㌔　二五〇―二〇〇▼イシモチ　二千㌔　二二〇―二〇五（二十五日午後、巻網船二カ統▼小サバ　一万三千㌔　一五・五―一一五）▼カジ　二百㌔　二〇〇―六〇▼サメサカレイ　百四十㌔　七五―五六▼ブドウエビ　百㌔　一一〇〇―四五〇▼水タコ　百㌔　四〇〇―一〇▼ハモ　百㌔　二三〇―二〇〇

【江名港】底引船四隻▼水タコ　千百七十㌔　四〇―一三▼ドンコ　八百四十㌔　七五―三〇▼アカジ　五百六十㌔　二三〇―四五▼メヌケ　三百八十㌔　二六〇―二一〇▼サメサカレイ　二百七十㌔　七〇―四〇▼ハモ　二百六十五㌔　二〇〇―一五〇▼ヤナギ　二百十㌔　八〇〇―一〇〇▼ギス　百八十㌔　六一―四五▼ボタンエビ　百五十㌔　一一〇〇―二〇〇▼ブドウエビ　百五十㌔　一一八〇―二〇〇▼ヤリイカ　百㌔　三〇〇―一八〇▼アブラボウ　百㌔　一〇〇

【中之作港】巻網船一カ統　底引船一隻▼小サバ　一万五千㌔　一五▼小サバ（底引き）　五百㌔　一四▼メヌケ　三百五十㌔　二六五▼アカジ　二百㌔　二〇〇―六〇▼ホウレン草　三三―一五（束）▼菜類　一五―五（〃）▼白菜　二七―一〇（〃）▼カブ　三三―二〇（束）▼ニンジン　二〇―一〇（〃）▼ゴボウ　八〇―一五（〃）▼大根　三五―五（〃）▼ネギ　一七―一〇（〃）▼玉ネギ　二五―一五（〃）▼キュウリ　二五〇―一〇〇（〃）▼タマナ　四〇―七（〃）▼サツマイモ　四七―四〇（〃）▼ナガイモ　一〇〇―六〇（〃）▼バレイショ　二五―七（〃）▼サトイモ　七五―四〇（〃）▼ニラ　二〇―七（束）▼ミツ葉　三〇―二五（〃）▼ウド　一四〇―一〇〇（〃）▼ピーマン　四五（〃）▼モヤシ　三〇（〃）▼シイタケ四五〇―二五〇（〃）▼根ショウガ一五〇―一〇〇（〃）▼葉タマ　一五―七（束）▼玉子　一四・五―一一（コ）

野菜

果物

▼リンゴ　八〇―三五（㌔）▼ミカン　一二〇―八〇（〃）▼夏みかん　八〇―四〇（〃）（丸平青果市場調べ）

マッサージ　指圧
【出張治療開始】
佐々施術院
平・鹿島町電④6052
常磐湯本町辰の口53

自動車シート　製作販売
車体カバー（御一報参上）
石川テント株式会社
小名浜下神白・林崎　電③4151～3
小名浜古港営業所　電②4018

高級婦人服地専門
洋装　すえぐさ
平・三町目（平和通り）電④6026婦縫製部／平・堂ノ前電④3248

鈴木歯科医院
鈴木一男
鈴木貞雄
鈴木敬子
いわき市平字田町（鈴木通り）電④4674

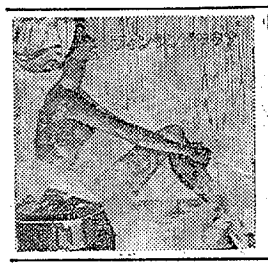
森と湖の国からやってきた＜空気のおふろ＞
サウナ・ルームとは温度が80度C～100度Cまで高く　香花石（フィンランド特産）を電気で熱した空気のおふろです　またサウナ・ルームは清潔なアラスカヒノキで囲まれております
太り過ぎ　やせ過ぎ　疲労回復　食欲不振に…
毎週月曜日は『女性の日』です
フィンランド　サウナ
いわき市平駅前不二屋ビル3F　PHONE（3）3660
営業時間／午前10時→深夜1時　サービスタイム／午前10時→午後3時

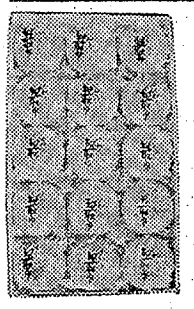
新発売
いわき取り
〒200・300・400・500
松月堂
本店　平銀座☎平③1551（代）　小名浜店☎（磐城）③486

広い駐車場完備
閑静　料金勉強
旅館　住吉荘
平・鍛冶町　電④4628

相田整形指圧
相田等士
平三小正面わき　電④四五二三

若松内科小児科胃腸科医院
▽往診応需△
若松寿彦
いわき市平字大町二四電④二五〇五

お掃除の革命時代の要求
テレビ　雑誌でおなじみのダスキンは　くすりでホコリとり
掃く　ふく　みがくをワンタッチで
ご用命は　ダスキン　いわき
いわき代表店
TEL・平（〇二四六二）⑧一三五〇七　⑥一二四五

クツ下を支配した者は誰か
越　フジコシ
紳士靴下を久しく支配したのは黒コゲ茶、グレーなどダーク調（暗い）の色でしたがいまやブルー系の明るい色に移りつつあります
紳士ワンポイント柄靴下　一八〇円～三三〇円
〃カラー靴下　一八〇円
〃ハイソックス　二六〇円～三八〇円
〃パンチ靴下　二三五円～二六〇円
婦人〃　一八〇円～二六〇円
平店新館二階

給食　調理材
集団給食材料…卸し
和・洋・華・喫茶・食堂材料
輸入食料珍味
常磐食品
いわき市平字童子町3
電（4）6554・2028・4064

皮膚科・泌尿器科・性病科
木村皮膚科医院
いわき市平字材木町（泉楽館前）電④六六二二

駐車場あり
旅館　魚の家
夜中でも泊まれます　セールスマン　歓迎
いわき市平字新田前（ガス会社前）
電（平）④七五七〇番

開店
このたび　喫茶マイアミを土橋通り平高等洋裁学校の前に開店いたしました　よろしくお願い申しあげます
モーニングサービスタイム
午前8時～午後1時
■トースト　タマゴ付き■
営業時間　午後10時まで
喫茶　マイアミ
平・土橋通り　平高等洋裁学校前
電④8995

土地建て物のご相談は
福島不動産商会
平・中町（旧公会堂）電④七六一六

歌って踊れる…
民謡バー　元禄
▽宴会、30名様までご相談に応じます
平・南町九　電④八六六九

来春には二科が移転

平工の新築工事進む

平下荒川地内の丘陵地に建設される平工の整地作業は、二月十二日から自衛隊の手によって進められて来たが、このほど終了、現在四十四年度完成予定の第一校舎の第一期工事が堀江工業の手によって急ピッチで進められている。同校の移転新築工事は、終戦後の二十一年、資材不足の中でバラック同様に建てられていらい、老朽度が激しく、危険度も高くなったことから、四十年の創立二十五周年記念式典を期して改築運動に乗り出し、ようやく四十三年二月に県議会で改築が決定されたもの。

敷地の総面積は十一万七千三百二十九平方㍍で現在の三倍という広さ。うち校舎敷き地として四万二千九百㍍、校庭敷き地として三万九千六百平方㍍を確保することになった。校舎の建築面積は本館が六千百六十七平方㍍で来園工場は九千百四十平方㍍の予定。

このうち第一期工事は四十四年度に完成し、四十五年度四月から電気科及び電子科の生徒が移転し、四十六年度に全館が完成、四十七年四月からは全員が新教室で授業が行なえるという。これが完成すれば鉄筋コンクリート三階建ての校舎が二棟並び、さらに体育館やプールの建設計画が進められ、浜通り随一の工業高校が誕生する。

【優勝旗伝達式】

日本消防協会から優勝旗

四倉消防団で披露式

日本消防協会から四十三年度の優勝旗を授与された四倉消防団の披露式は、二十四日午後一時四倉町商工会館で行なった。丹野副団長の開会のあいさつの後、いわき消防協会佐藤鶴松会長が表彰状を添えて優勝旗を江口団長に伝達、次いで大和田市長が祝辞をのべた。その後江口団長が『地域民各位の協力と団員の努力で晴れの優勝旗を授与されたことは感激の極みである』とあいさつ、来賓の祝辞があって散会した。

商工ちん

▽マルマン時計店＝植田町マルマン時計店では改装記念特売中。

▽東京堂文具店＝植田町東京堂文具店で特売中。巨泉トランプ付き。

▽トコウ印店＝植田町トコウ印店では万年筆特売中。巨泉トランプ付き。

▽いわき博愛が二十一日開店＝弊具社"いわき博愛有限会社"が二十一日開店。

▽旅館「八光館」開店＝平字下の町旅館「八光館」が二十日新築開店。

▽マイアミ＝平字紺屋町（土橋通り）に喫茶マイアミが二十一日開店。電④八九九五。

准看護婦試験の合格者

県厚生部＝医務課は二十四日、准看護婦試験合格者を発表した。いわき会場関係はつぎのとおり。

銀谷澄恵　新井久子　杉本　利子　菅野和子　鈴木えみ子　小松よし子　影山和子　中山恵子　佐々木春代　遠藤久子　山口おさむ　高橋多美子　篠田久子　佐藤美由美　菅野由美子　森　友子　我妻ゆきい　曲木多江子　菊田幸子　中レイ子　佐々木磨子　大瀬奈美　佐久間礼子　吉田トシ子　志賀久子　佐藤仁子　新堂美矢子　佐藤恵子　鈴木タキ子　丹野いみ子　橋本保子　豊村千代子　小関なほ子　酒井洋子　川内知江子　加藤やす子　鈴木順子　大泉八重子　渡部ヒロ子　瀬谷京子　菅原三恵子　早川喜代子　大森令子　瀬谷マス　緑川さち子　武井正子　水野しづ子　後藤つや子　林　牧子　北村弘子　大場みね子　高萩君代　柴田日出子　松本美津枝　南雲国子　小宅マツノ　柴崎かつ子　石井光子　藤崎信子　大和田カツヨ　門馬孝子　稲葉礼子　佐久間しめ子　鹿股咲子　緑川紀子　加藤アヤ子　篠崎幸子　岡崎美佐子　鈴木千江子　柳沼和子　鈴木里子　坂本　洋子　加藤妙子　湯本ヂン子　村田ちどり　草野光子　和田陽子　木田澪代子　高橋房子　内田章子　杉山恵美子　二瓶朝子　菅谷知雪子　佐藤美津江　鈴木洋子　斎藤三季子　神田賞美江　松崎光夫　秋山薫司　草野美津子　草野利美　北郷ゆり子　木田とし子　岩間勝江　奥山さち子　伊藤美津江　泉　月子　石内みつい　有我ゆみ子　新家君子　三部律子　佐藤　容子　高橋桂子　酒井タミ子　千葉多位子　平　利恵　谷岡優子　菅波けい子　鈴木縄子　柴田七重　深谷幸子　渡辺正子　吉木久子　柳沼　弘子　柳井節子　矢野シヅエ　松井美美子　宗像富子　根本政子　橋本くに子　南城幸子　坂本正雄　菜花けい子　斎藤京子　岩本みどり　秋山ことえ　吉田初枝　山形静子　照井久美子　大谷修代　鈴木登志江　郡司由美子　吉田米子　信沢たえ子　近藤よし子　鈴木弘子　高橋悦子　加藤　和枝　前田節子　高山静子　渡辺真砂子　神永芳江　岡野幸子　山木スミ江　土屋由子　秋元ゆみ　伊東　京子　小椋久子　滝千代子　咔野きみ子　飛田洋子　金沢百子　河野ひで子　遊歴民子　渡辺綱子　西内とも子　清水洋子　谷美栄子　白坂えみ子　林　節子　大和田貞子　紺野美知子　鈴木利子　竹花洋子　松本ミチ子　秋元文子　星　利子　高野ヒロ子　佐藤静江　中川ヤス子　菱田二三子　鯨岡クミ　荒　久子　菅野美佐子　渡辺知子　田中洋子　田中ミヨ子　亀岩幸子　今村テル子　横田美千代　倶野時子　藤井タイ子　草野シゲ子　平山正一　多田君代　斎藤トシ子　渡辺知子　木村菱子　沼崎　洋子　鈴木トミ　紺野キミ子　桑折富代子　松野悦子　中島富子　愛沢えい子　森本弥生　平岡幹子　森　みさ子　白石節子　小林多美恵　鈴木登志子　河西恵子　小林鏡子　神原　勝也　内田京子　阿南縄代　長谷川律子　永井幸子　大地ひとみ　佐藤美穂子　辻生千明　長山りん子　古山まゆみ　井上南子　斎藤つめ子　海野アヤ子　野村栄子　伊藤知代　安里　秀子　下岩重子　高根初枝　上田とよ子　奥田初江　吉原もと子　嶋田美保子　上地弘美　渡辺きよ子　浜崎恵理子　馬場和枝　平塚はる子　高田美和子　香取伸枝　山本富美子　岩柳千代子　伊藤摩子　金城八重子　原口ミチ子　藤本陽子　渡辺真智子　都々木邦子　工藤清子　安永カスコ　広江千代子　岡崎康江　富永ミチヨ　阿部喜和子　宮脇紀子　上里キク子　武藤さゆり　石川友子　谷木恵美子　伊藤はつえ　今泉和代　内田和子　大平　礼子　小野康子　小野崎和子　片島真知子　加藤範子　菊地洋子　金子たか子　甲谷悦子　倉本加代子　斎藤秀子　小松崎妙子　小笠圭子　佐藤信子　酒井とき子　桜山　栄　鈴木美知子　鈴木美知子　篠原福江　高輪淳子　武田愛子　関野しげり　高林典子　竹中美代子　高岡みどり　飛田愛子　千ケ崎富子　永藤正子　富手寛康子　内藤久美子　塙満千子　中村マリ子　西野由里子　平沼市子　古川郁子　福田世津子　三谷道江　本田千代子　皆川千恵子　谷内真子　山口えみ子　渡辺ひろ子

明治百年　いわきの人脈

文　荒川禎三

（325）

明治十四年五月十四日、中島村をはじめとし、西町、中町、米野四カ村を合併して、小名浜町と改称した。天下りでなく、四カ村住民がお役所に懇願しての合併であった。つまり住民の総意である。そのころの安吉日記には自由民権の河野磐州と上京したことなどがこまかにのっている。

そのころから江島屋のタガがゆるみかけた。平潟銀行の倒産がきっかけで、仕込み酒の酸敗も影響しただろう。さらにタンスいっぱい現存する古証文の束にも疑問が残る。回収不能になった金額も大きかった。

初代総理伊藤博文が憲法諮詢（しじゅん）の為、酒乱の黒田清隆に第二代総理大臣を譲った直前で、全国の壮士連がそくそくと入京した。条約改正の反対運動が沸騰したときだ。尾崎行雄や星亨ら五百七十余人が、危険分子として、皇居外三里に追放をうけた。ついで大隈重信が外相に就任したのである。

『しし（志士）を追い出し、大熊（大隈）を入れて、あとの始末はどうなさる』

と、ささやかれた。ししや大くまよりも、いなかでは猪鬼になやまされた。そのあおりで江島家もスッテンテンになった。後嗣の定之助ともどもムキになって、建て直しにかかったが、どうにもならず、それを苦にして安吉は、明治二十六年五十七歳で亡くなった。不遇の定之助は成美、通典（ミチツネ）の二人を、弟正武にたくして若死した。

正武は後に鈴木姓を名乗り、磐中第一回の卒業生、東京外語を出て、鐘紡紡績に入社、武藤山治に重用されて、山鉾工場長時代は、日本最初の婦人絹靴下をつくり出し、先代皇后陛下御買い上げの光栄に浴した。それがきっかけで、鐘紡の人気男になり、スフの染色に新規軸を出した。水にも熱にも強いスフ製品を供給した。戦時中は紡績界を代表して、商工省のお役人になり、繊維界に奉公した。終戦後は各紡績会社社長を歴任し、繊維製品の革命に貢献した。繊維界最初の藍綬褒章をうけた郷土先覚である。また磐中に野球を導入した大先輩で、山崎与三郎や阿部政右衛門、野崎喜八郎などと親交していた。磐中が全国大会に出場した年の応援を最後に京都で亡くなった。郷土人の京都案内役を引きうけて、郷土人や後進の世話をつづけた奇特人である。

ドイツ一級功労賞拝受の江尻進

日本が生んだ世界の編機

編機はいまや人工頭脳の《パンチカード》時代！

断然お得な
頭金なしの
月々2,000円で！

シルバー編機®

世界ではじめて人工頭脳付編機
パンチカードA
目数200 ピッチ4.5㎜

新型登場

シルバー精工株式会社いわき出張所
いわき市平字十五町目（国道通り）電③2764

渡辺ミシン商会
いわき市平字新川町
電④3401

小松ミシン商会
いわき市内郷内町金坂50
電⑥2815

株式会社高木商会
いわき市植田町台町1
電②2056

24針幅の大柄模様が自由自在！

開店しました

喫茶・花の木
いわき市平駅前　電（4）7841

生まれ変わりました　新しいすてきなふん
いきと　新しいメニュー＜カレーライス・
スパゲティ＞と　おとなのオモチャコー
ナーがあなたをお待ちしております
営業時間／AM7・00→PM10・00
モーニングサービス／AM7・00→12・00

初めての本格オペラ
カルメンを上演
労音で10周年記念

労音では発足十周年記念特別例会として六月七日平市民会館で『オペラ・カルメン』（ビゼー作曲、アレヴィニメイヤック台本、岡内敏三訳）を上演する。いわき地方でははじめての本格オペラ。出演は藤原歌劇団、同オーケストラ一行百人。総監督藤原義江。カルメンに成田絵麿子・緒方瑠の恵、ドン・ホセに高田作造、エスカミリオに田島好一・平田栄寿、ツニガに伊藤明勢・ステファーノ木内。四幕。

労音が発足して十年、文化不毛といわれたいわき地方に七百人の会員が生命をあげてから、千五百人とふえ、働く仲間の愛される唯一の音楽鑑賞組織として発展してきた。三月二十日から会費（八百円）入会費（五十円）を受けつけている。事務局は平研町・電④6800。

【オペラ・カルメン】

いわき地方 勤労写真展

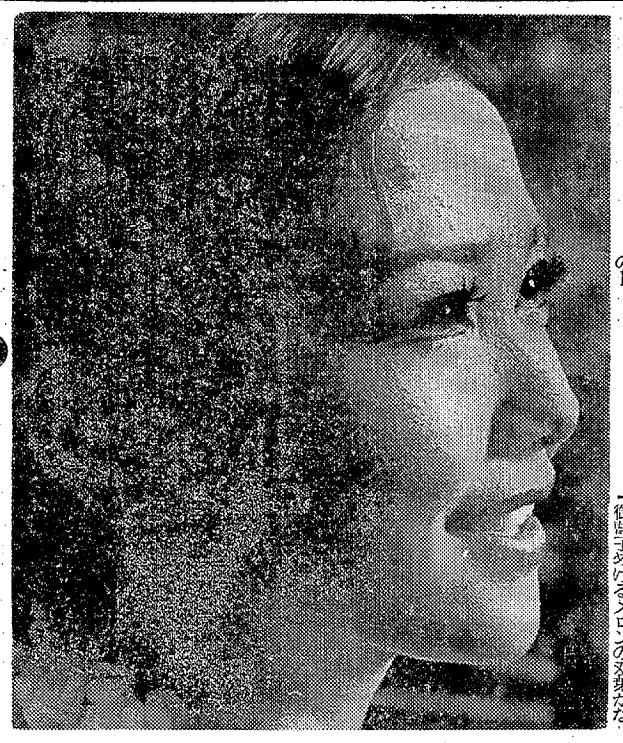

二等　影山陽一（常磐炭鉱西部鉱）

カメラ＝コニカFP　レンズ＝汁〃　フィルター＝UV　ヘキサノン　フィルム＝トライX　印画紙＝3号　絞り＝5.6　シャッター＝250分の1

文化
平ひとばえ会

ふきのとう隣家の塊あるはあり　綱引伊佐夫
温床に双葉の苗のひしめける　中根萱己
かがみ見るナスの双葉の紅ほのと　
御苗子めけるメロンの双葉かな　伊藤真砂雫
温床に画して異なる双葉かな　国玉寧矣
蒔かざりしとこにも生びし双葉かな　
野仏をがんじがらめに蕨芽吹く　松本詩葉子
歩み来て暖つすら氷を踏み外す　
芽より双葉へ静かに神の光触れ　黒井はるみ
風なきし枯野車の駐場昏れ　
瓜西瓜ナスと南瓜も双葉なる　綿引欣吾
死して尚餐室の塗あり彼岸寺　
ほのと明かくみどり鮮なす菜飯かな　
子風呂の強き香雨の波丁花　青木蒼山
種子被り合掌のままの双葉かな　三浦千風
寄太く菜飯の菜のみまつわりぬ　吉田茂堂
冷ゆる夜と菜の菜飯の塩加減　山荘の縁皆双葉の餘薫かる　飯田爽月
早春の川に雲間れ消えにけり　矢吹吐夢女
すべてみな過ぎても今の猫柳　飛岡老紅女
あじさゐの双葉いまだや雨止みし　
苗床の双葉いくつか蝕める　佐藤伊津女
雪解水急げ急げとせめぎ合ふ　
花冷えや傘を両手の袖で持ち　
香にむせぶ菜の花畑の夕あかり　
播きしよりこぼれし種の双葉華　
ふきのとう枯葉かぶりしまゝ奇ち　
竈に香りこもらせ菜飯煮ぐ　
百姓の殿にこもりて青菜飯　太平千枝子
やや地味な春衣着ており湯女頭　
一人子の父として生く蒲水仙　熊谷とほる
庭中の雨の双葉を見て過ぐる　
雪いつか雨となりをり雛の宵

◇

【後記】三浦子風居新築披露を兼ねて例会を持った。あいにくの雨模様で集まりがどうかと心配していたら、意外にも十六人という盛会になった。「菜飯」「双葉」と雛祭ではあったが、皆よくこなして佳品が多かった。炊事を受け持つ女性の句に際だったものがあった。

嘱目は、雨で好間川まで出かけた人もわずか。手持ちのものを披露した感じのものが多い。終わって、子風氏で夫妻の心のこもったおもてなしに一同感激、祝句を一句ずつ贈り、談論風発、歌まで出る騒ぎに時の経つのも忘れる程だった。

次回はちょうどころもよし、江田周辺の岩つつじ探勝を兼ねて、岩屋旅館で例会をもつこととした。兼題は虚子忌（椿寿忌）「春潮」「新社員」「春の蚊」。

（尾文子）は心中ではもちろん反対だが、機家総代会議の決定と本山

産業会館新築落成

いわき市平字菱川町1の8
TEL.（平）3－1608代

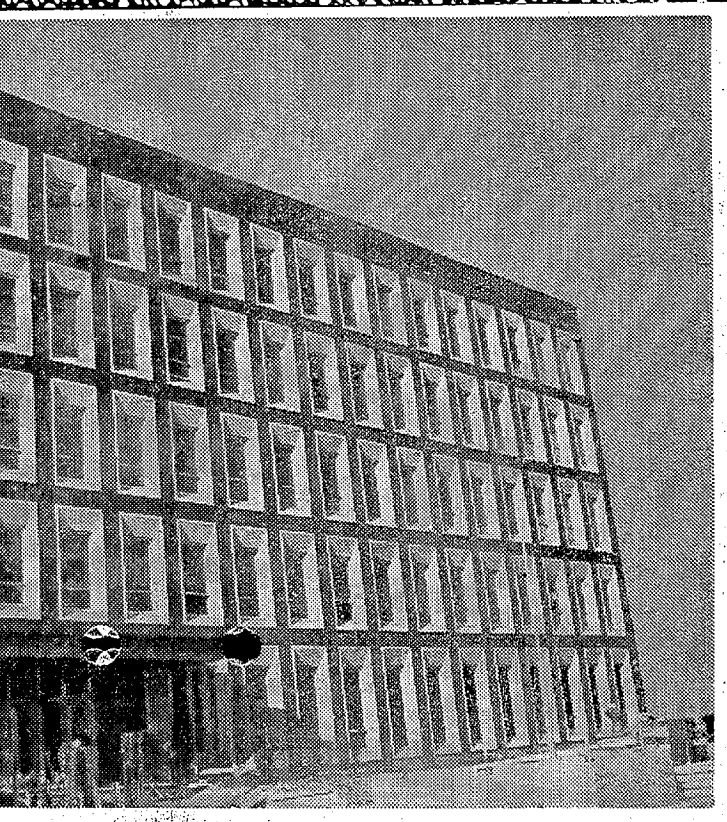

産業会館の落成を祝す
いわき商工会議所
会頭　小沢栄太郎

社団法人「いわき産業会館」が今回、加地和組の請け負いで、見事に完成いたし、いわき商工会議所は陽春四月一日から、この最新の建築技術の粋をこらした新会館内で執務しますが、これと同時に、当会議所のタッチゾーンもはずされ、新機構のもと、真に地域一本の体制を確立するわけであります

しかし、経済センターとしての形は立派でありましても、内容がこれに伴わなければ、躍進はありえません　この意味からもこんご気分を一新し役員、議員、会員各位、そして全職員が一体となり、各種の事業を策し、これを実行に移し、地域商工業界の発展に向かって大きく努力することをお誓いするとともに、いわき市ご当局はじめ、各方面の多大のご協力に感謝し、「いわき産業会館」の落成を心から祝福したいと存じます

いわき市長　大和田弥一
社団法人　いわき産業会館
理事長　馬目俊次

平農業協同組合
組合長理事　佐藤友寿
電（平）④八二四一代

東北電気工事株式会社
いわき営業所
所長　鈴木安雄
いわき市平字佃町四の一六　電④六二七一

給排水衛生設備請け負い施工
東部設備工業株式会社
代表取締役　西郷博志
いわき市平谷川瀬字泉町八の三　電③一〇六一～三

Star
空調　冷凍機器　ショーケース製作販売設計施工
株式会社　西川製作所
取締役社長　西川政二
いわき営業所長　草野一
いわき市泉町下川字八合　電（磐城）⑥六四二一・六三三六

株式会社　田中建築事務所
本社　東京都港区芝浦三丁目六番三号（協栄ビル）　電（四五三）二四二一代
平支社　いわき市平字小太郎町（山崎ビル）　電④八五八三

工事施行
総合建設業
株式会社　加地和組
取締役社長　川和徳一
いわき市平字小太郎町四の一一　電④八二六一代

今夜の番組

NHK 第一 1340KC

6・05　じょうずな話し方
10　家庭音楽会　歌劇「忠実な羊飼い」
7・00　ニュース▽ニュース解説
30　上方寄席　漫才「ぼやき読本」「女は強い」
8・00　ニュース▽ニュース特集
9・15　科学千一夜「ネコとネズミの物語」目　武雄
45　趣味の手帳＜コーヒーの文化史＞②
10・15　きょうの問題
30　音楽夜話「私の好きな音楽」蘆門安雄
11・05　夢のハーモニー「恋人たちの泉」ほか

NHK 第二 1540KC

6・00　そろばん教室「3級のわり算」
20　基礎英語
40　英語会話
7・00　ラジオ農業学校「東北農業の方向」
15　続基礎英語
30　中学生の勉強室　数学
8・00　通信高校講座・生物
20　通信高校講座・数学2
40　通信高校講座・数学1
9・00　通信高校講座・地学
20　通信高校講座・古典乙1〜漢文〜
10・20　通信高校講座・世界史
40　通信高校講座・被服1
11・00　大学講座「文学」
20　スペイン語入門

ラジオ福島 1060KC

6・00　ニュースハイライト
30　歌謡曲でぶっとばせ！ゲスト：叶ひろ子
8・00　リクエストラリー
30　ミノルフォンスターパレード「恋やつれ」「雨の新宿」
9・00　ヒット・ヒット・ヒット　湯川れい子
30　ジャズレポート「イエスタディ」
10・00　ヤング・ヤング・ヤング　前田武彦
25　あなたをハント
30　ミュージック・イン・ハイフォニック「ブルースの真実」
11・00　大学受験ラジオ講座

総合テレビ ④

※印はカラー

6・00　あすは君たちのもの
25　みんなのうた
30　あねいもうと
7・00※きょうのニュース
30※生活の知恵「十月十日（とつきとおか）」
8・00　水曜劇場　「球形の荒野」森雅之　山本陽子
9・00※ニュース▽ニュースの焦点
40※世界の音楽
10・30　時の動き
11・10※NHK特派員報告
40　夜のアルバム

メモ　じゃんがら

教育テレビ ⑩

※印はカラー

6・00　中国語講座
30　みんなの科学　人間の知恵「動物と人間」
7・00　英語会話
30　技能講座　簿記「損益の見方」
8・00　教養特集「高速道路」〜ハイウェイ時代の開幕〜
9・00　通信高校講座「英語A1」
30　通信高校講座「英語A2」
10・00　通信高校講座「英語A3」
30　通信高校講座「現代国語3」
11・00　やさしいドイツ語
30　大学講座「法学」

福島テレビ ③

※印はカラー

6・15※カーレース「セブリング耐久レース」
7・00　せっかちネエヤ「カラダでぶつかれ！」川口晶　頃丘雪路　石川進
30　歌謡ベストショー　水前寺寺子　青江三奈
8・00※「お笑いカラー寄席」桂歌丸　横山ホットブラザーズ　一竜斎貞鳳
9・00※ざっくばらん「夫婦はざっくばらん」藤田まこと　なべおさみ
30　「きんきらきん」若尾文子　藤岡琢也ほか
10・30　コンバット▽謎の兵隊ビッグ・モロー

FM放送

☆はステレオ

6・05　タベのひととき＜ディスクジョッキー＞
7・20☆ステレオ軽音楽ホール「プーベの恋人」「春の海」「そして今は」「サニー」「ミッシェル」「さすらいのジャンゴ」ほか
8・20☆ステレオコンサート〜バルトークの音楽〜「カンカータ・プロフィーナ」「ピアノ協奏曲第2番」ほか
10・15　わたしの古典
11・05　イングリッシュアワー　朗読　大岡昇平作「野火」杉沢陽太郎
40

あすの運勢

小川洲石

三月二十七日（木・大安）

【1月生】損して得とれということあり、相手を敵にすれば損失【2月生】運機はいまだ十分ではない、あせって動けばつまずく【3月生】急いでもどうにもならぬ事情あり、だが努力怠るな【4月生】宝を目の前にして手に入れぬ悩みあり、チャンス待て【5月生】無理な投資はするな、いまはあせらず現状維持が安全【6月生】うますぎる話には警戒が必要、欲を出せばつまずかん【7月生】自信あることは積極的にやれ、ただし慎重さにいせつ【8月生】想像のかげにおびえる傾向がある、自信で吹きとばせ【9月生】近く好転のきざしがある、あせらずチャンス待て【10月生】あてにならぬ人をいつまでも頼るな、思い切りが肝心【11月生】理解し助け合う心がたいせつ、争えば共だおれとなる【12月生】思わぬことから手違いを生ずることあり、言動に注意とれぬ悩みあり、チャンス待て

みもの

きんきらきん

福島・夜9・30

黒川金蘭（藤岡琢也）が大竜寺へ帰ってきた。だが時すでに遅く宅間西山（牟田悌三）は権謀術策をろうして住職に就任したあとだった。

西山は得々として〝お寺ビル〟建設計画をぶちまくる。塔子（若尾文子）は心中ではもちろん反対だが、檀家総代会議の決定と本山からの任命書はどうにもできない。反対派の岩田医師（二谷英明）は総代をやめて、辺地の診療所へゆくといい、黒川もいなかの寺へもどるという。

ヌレ手で塔子をひとりじめとホクソえんだ坂崎（杉浦直樹）のおもわくもはずれた。つまり塔子は大竜寺を見限る決意はしたものの、三人のナイトのいずれかが好きとも決めかねていたのだ。

世界の音楽

総合・夜9・40

キューバの打楽器グループ・ロス・パビネスを迎える。

ロス・パビネスは、キューバ共和国派遣文化使節として来日した代表的打楽器グループ。メンバーは、打楽器四人、ピアノ一人、それに女性歌手ひとりが加わっている。情熱にあふれるキューバン・リズムが売りもの。曲目は「アフリカ人のためのテーマ」「ロス・グィロス」。

＝世界の音楽＝ロス・パビネス

祝 いわき産業会館

3月27日開館

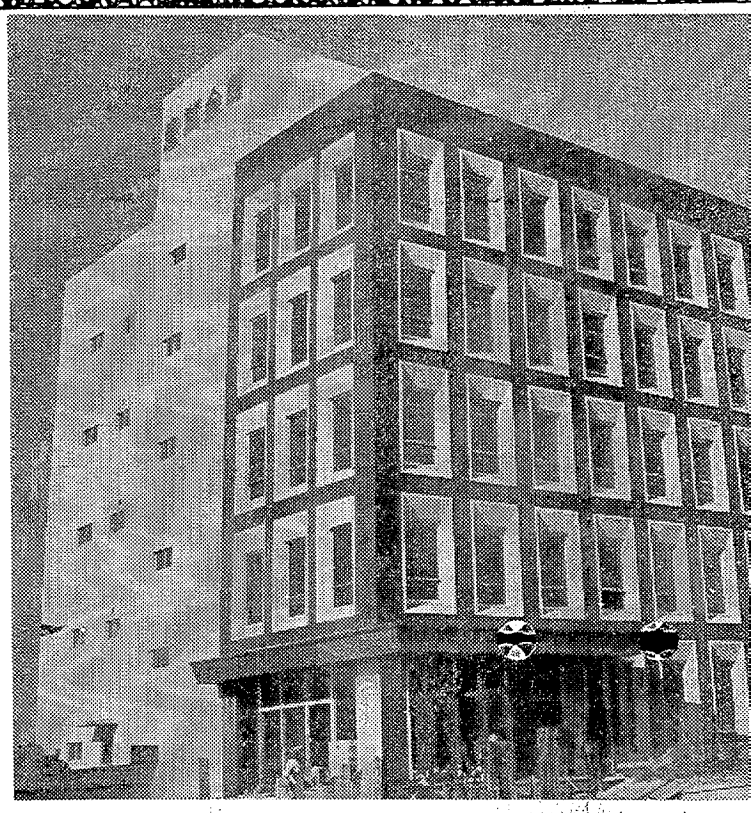

4F　東京海上火災保険株式会社　いわき営業所　所長　斎藤三男　電(平)④三〇二五

4F　産炭地域振興事業団常磐支所　支所長　菅野英郎　電(平)③一五四一代

4F　北関東電商株式会社　各種家庭用電気製品販売　各種冷暖房　空調機器販売　代表取締役　有賀敬四郎　専務取締役　小野広行

3F　福島県信用保証協会　いわき支所　支所長　北村孝男　電(平)④九一四一〜二

3F　不二サッシ販売株式会社　平営業所　アルミサッシ工事請け負い　電(平)③一三九三代

3F　雇用促進事業団平支所　支所長　桜井善一　電(平)④七一〇一代

3F　いわき市農業共済組合　電(平)④三三七・三四九四・七〇三

2F　いわき市建設協会　会長　川和徳一

2F　住友海上火災保険株式会社平営業所　所長　荒木寛雄　電(平)④二六二六

貸し切りバスの手配から
旅館　休憩施設の手配まで

常磐交通
TEL・(平)3−0221
常磐観光

陸上競技の合宿特訓

中高生をレベルアップ

春のスポーツシーズンが間近となった二十五、六日、いわき地区陸上競技協会では、県営陸上競技場の新設にさきがけ、市内の中・高校陸上界のレベルアップを図り平ユースホステルでいわき地区初の強化合宿訓練を行なった。

参加者は各中・高校から一人ずつの計四十人で、これら専門的指導を受けた選手は各校部員の指導者として地区陸上界の普及強化を図るという。この日の指導は同協会の専門的知識を持った十人のコーチがあたり、午前は総合的な身体づくりに専念、午後から各種目に分かれて槍投げ、短距離、長距離などに熱心な指導を受けた。

この指導に当たった二人のコーチは「当地区の中・高校の県レベルは次第に向上している」といい、春の合宿だから技術の研究より基礎体力の強化に重点を置いたと語っている。

【合宿にはげむ中・高生】

内郷一中が全国特選

学校新聞コンクールで

内郷一中二年九組（大木幹十君ら五十人）の学級新聞〝若竹〟が全国新聞教育研究協議会主催の四十三年度全国学校新聞コンクールで特選に入選、このほど賞状や記念品を贈られた。

同コンクールは昨年十月に行なわれ、全国から応募したが、最終審査でみごと特選に入選した。応募した学級新聞〝若竹〟はちょうど百号突破の記録特集。成田校長はじめ担任の矢内孫次教諭はわがことのようによろこんでいる。

若竹が発行されたのは昨年四月、クラス全員のための学力向上と、よりよい学級を目ざして毎日発行されているが、クラス全員が交代で放課後側作、ガリを切っている。内容は学級委員会の活躍から学習面の座談会報告、知識コーナーなどこまやかに編集、おとな顔負けの活躍を続けている。

担任の矢内教諭は〝最初は未来への道という題で学級から発行され、そのご若竹と改題されたが、日常生活の基本的な態度を養うために大いに役立ってきたとおもう。放課後遅くまでかかって作りあげた学級新聞が次の朝机の上にある。そして反省の時に記事をめぐって活発な意見が出され、その反省が次号に掲載され計画～実行～反省がくり返される。みんなによく読まれるために、学力を向上させるために、学級をよくするために、父兄との意見を交換するためにはどうすればよいかなどみんなで考えるよう指導しているが、若竹を自分の心のささえとしてほしいとおもっている。クラスではこんごもさらに研究して発行を続け、内郷一中の伝統に残したい〟と語っていた。

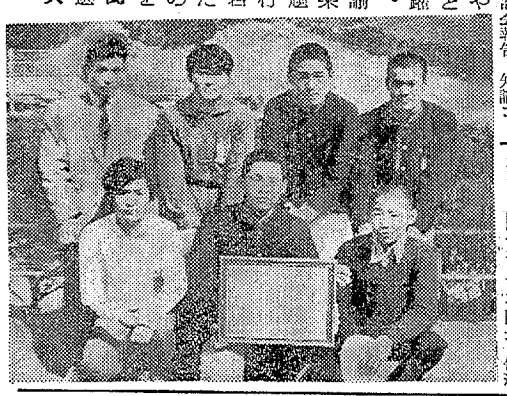

【全国学級新聞コンクール特選の賞状とクラスの代表】

国原支局長が福島に栄転

法務局人事異動

福島地方法務局は二十五日付けで人事異動を発令した。いわき関係では平支局長国原信吉氏が福島地方法務局総務課長に栄転、後任に山形地方法務局会計課長早坂武氏が、また平支局長補佐松崎三男氏が福島法務局三春出張所長にそれぞれ栄転する。

平工事区が事業終え解散式

平工事区の工事達成と解散を兼ねた式は、二十二日午前十一時から、平駅構内にある現業事務所講堂で、大高施設部長、中島総務課長など局関係者と工事区長、保線区長など現場長、それに職員など四十五人が列席して行なわれ、同工事区は解散した。

式は山田平工事区長が、草野～四倉間の複線工事、内郷ヤード新設工事、平駅構内改良工事など一連の大工事を達成した実績の経過報告をしたあと、水鉄局大高施設部長が「水鉄局はじまっていらい同工事区が手がけ、工費二十数億を投じた一連の大工事を、無事達成したことは、職員の努力のたまものです」と同工事区の職員の実績をほめたたえた。

そのあと来賓代表の久野平運輸長のあいさつがあり、最後に工事区職員の慰労会に移り、列席者は、工事の苦心談などを語り合い、なつかしんでいた。

同工事区の職員二十二人の配置転換は、技術を生かした適材適所主義がとられ、水戸保線区、工事区、建築区など現場に決定している。

湯本高が団体戦で優勝

市弓道大会

第五回いわき市弓道大会は二十三日午前九時から常磐湯本町の湯本弓道場で百人が参加して行なわれ、熱戦をくり広げた結果、団体戦は湯本高校、個人戦は湯本弓道会吉田武洋選手が優勝した。成績つぎのとおり。

◇団体＝①湯本高校（渡辺康行、池田寿洋、佐藤悦充）②小名浜高校（米波和夫、小池洋一、永嶺隆）

◇個人＝①吉田武洋（湯本弓道会）②坂本登美子（同）③福場良平（平弓道会）④池田寿洋（湯本高校）⑤金子宣昭（内郷弓道会）⑥高橋俊之（湯本高校）

◇射道優秀賞＝▽一般、吉田武洋（湯本弓道会）▽学生、池田寿洋（湯本高校）

くらし随筆

彼岸の花

高木光子

「土一升、金一升」ほどではないが、土の少ない東京の繁華街に住んでいたころ、心のやわらぎを求めて、無夜にぎわう夜店の植木屋で買ったのが沈丁花だった。三千ばどの変哲もないこの木を、「丈夫で春に咲きたし、良い匂いです」と木の名と共に教えてくれた。

◇

確か当時の金で十銭という値だった。土地がないので鉢植えにし、油粕をやり、水をやり、日に当てて沈丁花とのつきあいが始まった。濃緑の深陰に輝れた紫紅色のつぼみが開くと、十字形の花弁の中は白く、その鉢の置かれている玄関は開閉のたびに匂い、胸のふくらむ思いがした。以後年輪で焼けるまで十余年を共に過ごし思い出の木となった。

戦後ここに住みつき、荒れたままの庭になにか植えたく思いついたのがこの沈丁花だった。手がかからず丈夫なのも選んだ理由である。植木屋はさっそくこの木植えてくれた。こんどは本当の土に心置きなく根付き、やがて大きな株となり、花の盛りには家中沈丁花の香にひたり、大きく深く息を吸ってみて楽しかった。へいの外を通る人々も、その香に心をあげて立ちどまった。

俳句歳時記にはまたの名を沈丁、丁字ともいい、中国原産の常緑灌木とある。この土地では彼岸花と呼ぶ人もある。春の彼岸ごろ咲くからだろう。

◇

人知は自然現象さえ変えようとしている。季節のない菊もその所産であろう。遊んだ秋空に咲いてこそ、日本全象徴する花なのに。自然のまま に己れの咲く時期を心得、匂う沈丁花はいま満開である。

朝戸繰る一枚一枚丁字の香

（植田・主婦）

ご婚礼家具各種
勉強で評判の店
丸萬家具店
いわき信販チケット ご利用ください
店舗／平・四町目電④6633
工場／平・白銀町電④6634

質
平・かじ町
電④2088
草野質店

※メンズウオッチで楽しいデート！
MON 15
SEIKOカレンダー時計　平・ヤマザキ

御婚礼・免許証写真とDPE
スタジオマツモト
平・聚楽館通り電④6368

カバンはフクヤマ
平・2番④三二七

甘太郎の鯛焼き
平・ぎんざ 電④4025

店舗装飾設計施工
室内装飾家具製作
ヤスミツ木工株式会社
いわき市平谷川瀬字明治町（鹿島橋西）　電③3381／3382

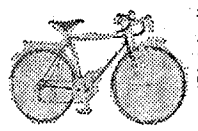

各車とも
ただいま景品付き
売り出し中
いわき信販チケット店
代理店
ブリヂストン自転車
ノザワ　ヒロオの自転車
スズキ　ホンダのバイク
門馬自転車店
平・六町目　電④5285

牛豚肉問屋
肉のご相談は
どんなご相談
でも承ります
たいらの
緑屋
本店いわき市平字一町目
電③0185代
支店いわき市平字田町
中央通り電④2794

思い出に残る
入学記念写真
ぜひ当館で…
●出張撮影いたします
岡山写真館
いわき市平南通り
電(平)④2923

平地区の皆様へ
3月27日から4月5日まで
器具調整用ガスを
お送りします
（調整ガスの入れ替えは
午前10時から送り始め
正午までに終わります）
◉おねがい
お手もとにお届けしたご案内（チラシ）をご覧のうえ　ガス器具の空気調節まどをしめてご使用ください
◉おしらせ
当社員が調整するガス器具は　ご案内のとおり当社で順次お伺いしております
東部瓦斯株式会社福島支社
平営業所
いわき市平字佃町3　TEL・4－8226

DATE COUSE OF TARA
平駅
ブラジル　ジョリー　ひかり座　マナル　ピコット　丘　花の木　手仁　30メートル大通り　ハーベル　バービー　ギンザ通り　すが波　レストラン松月　レストランパーレー　玉井口　タカボ　コンパ　イメージ　市川　レイ　フィレンツェ　レストランガロン　マイ　風翔　サンアート　ディレーム園　ポニー　どさん子　大黒屋　美園　ニャイン　ロル　TOKYO　SENDAI　盧山　ウィンザー　パーラー岡田　エスカイヤ　ジャマイカ　スコール　サニー
キッチン・スタンド
すが波茶房
TEL・3－0955　TEL・3－2535

歩行者の安全を守ろう
無線完備
田町営業所
(4) 3071
五色町営業所
(4) 8434
株式会社平タクシー

■ご会合にどうぞ
■盛り合わせ
500円から各種
バービキュー谷口
／平・二町目
PHONE・③0209

新有者数は21万人に
衆院選挙の行使者が

いわき市の三月一日付け追加登録による新有権者数が確定した総数は二十一万二百四十四人（男九万八千九百四十一人、女十一万一千三百三人）で、この有権者は五月解散となれば、衆議院選挙の有権者数となる。

これは十二月末までにいわき市内に居住、成人に達したもの。

選挙人名簿登録者数

（44.3.20現在）

地区	男	女	計
平	21,493	24,630	46,123
磐城	19,564	21,371	40,935
勿来	14,328	15,658	29,986
常磐	11,445	13,077	24,522
内郷	10,684	12,174	22,858
四倉	5,964	6,811	12,775
遠野	2,579	2,910	5,489
小川	2,484	2,861	5,345
好間	3,766	4,432	8,198
三和	1,901	2,148	4,049
田人	1,503	1,626	3,129
川前	922	977	1,899
久之浜	1,595	1,833	3,428
大久	712	795	1,508
計	98,941	111,303	210,244

幼女、川に落ち死ぬ
小川　実家の前で一人遊び

育美ちゃん

二十五日午前十時ごろ、いわき市小川町高萩字山の入八五地内の小玉川の川岸で遊んでいた滋賀県大津市錦士尾奥町、主婦吉村スイ子さん(三)の長女育美ちゃん(三)は高さ約二・五㍍の小玉川に転落し、午後一時半ごろ、水死体となって発見された。

平署の調べによると、育美ちゃんは去る一月から母親のスイ子さんがお産の里帰りに来たため、いっしょに現場近くの実家、猪俣喜一さん宅に来ていたもので、すぐ前の川岸で遊んでいるうち誤って川にころげ落ちたものらしい。その時、母親のスイ子さんは家の中で家事をしており、育美ちゃんが外に遊びに出たのに気がつかなかったという。しかし昼過ぎになっても育美ちゃんがもどって来ないので同日午後一時平署に捜索願いが出された。届け出を受けた平署では地元消防団員と付近の川岸を捜したところ、事故発生の約三時間後の午後一時半ごろ、一㌔下流の地点で水死体となって見つかった。育美ちゃんの落ちた現場は急流になっており、川岸には育美ちゃんのはいていたゴムぞうりが残され、関係者の涙をさそった。

追い越し損ね　衝突し重軽傷　二十五日午後六時二十分ごろ、いわき市平下高久字中谷地地内の県道で、千葉県市川市菅野五の三の一、会社員中島憲一さん(三)運転の普通トラックは、前からきた同市平、高校生A(一七)の自転車に衝突して、道路下の土手に転落した。このため、中島さんは顔などに一カ月間のそれぞれケガをした。

平署の調べによると、中島さんが、前を走っていたバイクを追い越そうとして道路右側に出たため。

内郷バイパスを建設
用地買収と工事を平行

いわき市を縦断している一級国道六号線は、産業開発の進展に伴って、交通量が年々増大する一方にあり、とくに平～内郷間は一日二百万台を超える混雑ぶり。このため市では内郷小島地区から磐城共立病院裏の山側を通り、内郷駅前から六号国道を横断、山側に至る線とを結ぶ延長約四㌔の通称〝内郷バイパス〟の建設を計画、内郷支所で四十年度から五千万円を投入、用地買収交渉を進め、これまでに約八百㍍の用地買収に成功したため、いわき矢対事業所では四十三年度に延長百六十㍍（幅員二十三㍍）の街路を建設、新年度には七百万円を投入、九月までに二百八十九㍍を完成させる予定。

この内郷バイパス建設は四十一年度から四十六年度までの五カ年計画で、一部完成を目ざして始まったものだが、予算措置の問題などから余りはかどらず、四十年度の約二割の八百㍍を終えただけ。いわき矢対事業所は用地買収ずみの地点から工事に着手しているが、四十三年度は百六十㍍を完成させ、四十四年度は七百万円を投入して、九月までに延長二百八十九㍍を完成させる計画。炭鉱離職者緊急就労対策事業として行なう

【用地買収を終えた内郷バイパス建設地】

もので、延べ二千百人の炭鉱離職者を吸収するという。現在施工している地点は磐城共立病院裏側で、南に向かって工事を進める予定。

この内郷バイパスは真ん中に幅一㍍の車道分離帯をおき、その両側に幅員九㍍の車道と幅員二㍍の歩道を有する総幅員二十三㍍の四車線街路の重要道路となるわけだが、将来は内郷小島地区から平谷川瀬を経て、県道平～磐城線と結ぶ計画。

常磐で健康相談　いわき市常磐地区の健康相談は二十八日午前九時から同支所で開く。

磐城で健康相談　いわき市磐城支所は二十八日午前九時から健康相談を行なう。

社会福祉協議会　いわき市常磐地区社会福祉協議会は二十七日午後二時から支所で役員会。

平にも大型青電話
公衆電話ボックス　長距離通話も可能

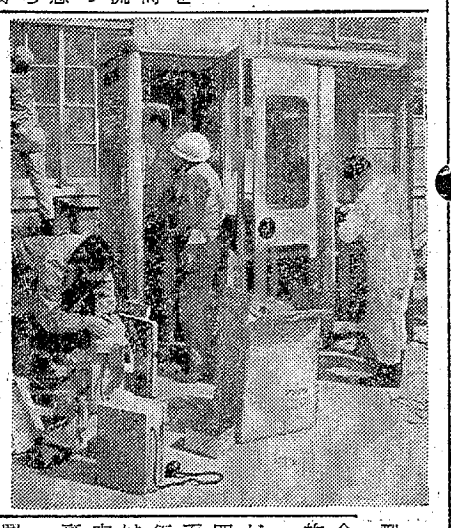
【平駅前公衆電話ボックスでの大型青電話取り付け工事】

平電報電話局は二十六日、管内の公衆電話ボックス五カ所で、大型青電話の取り替え工事を行なった。

大型青電話は十円玉が一度に十枚まで入れられる市外通話のできるもの。

さきに取り付けた大型赤電話は十円玉が六枚まで入れられたが、これは十枚までとさらに投入口が増えて長距離通話がスムーズにでき、十枚以内で通話が終われば、余分の十円玉が戻し口に出てくるという便利なもの。平駅前の三つの公衆電話ボックスともみな大型化され、旅客はもちろん付近の人たちに福音をもたらす。

新入児用に黄色い腕章贈る　富士銀行など三社

新入学、入園の児童、園児を交通事故から守ろうーと富士銀行平支店、安田火災海上いわき営業所、安田生命平支店の代表四人は二十五日午前、平署を訪れ、署長室で生江平署長、国井交通安全協会平支部長に交通事故傷害保険金の目録を贈った。

この黄色い腕章は富士銀行などがこどもを交通事故から守ろうと四年前から毎年続けているもので、同腕章には四月一日から一カ年間有効の交通事故傷害保険がかけられており、腕章をして登下校中に交通事故にあった場合など最高十万円の保険金が支払われる。

黄色い腕章は市教委を通じて平署管内の新入児童二千五百人と園児二千三百人に配られ、登校、登園にかけられる。

追突しむち打ち症　二十五日午前十時半ごろ、いわき市平谷川瀬字三十九町二六地内の県道で、同市平字田町五三、会社員荒井敏夫さん(三)運転の普通乗用車は、双葉郡広野町大字下浅見字桜田四二、工員五十嵐和喜さん(三)運転の普通トラックに追突した。このため五十嵐さんは二週間のむちうち症。

平署の調べによると、荒井さんの安全運転義務違反。

乗用車と衝突ケガ　二十五日午前七時五十分ごろ、いわき市四倉町字町田二〇地内の県道で、同市四倉町塩木字小橋本一三の一、運転手遠藤一さん(三)の普通乗用車は、前を走っていた同市四倉町字田戸六二、農業佐々木ツルヨさん(四七)の乗った自転車に衝突した。このため佐々木さんは頭に二週間のケガ。

平署の調べによると、遠藤さんの安全運転義務違反と佐々木さんの横断転回不適当。

落盤で死ぬ　二十五日午後四時二十分ごろ、いわき市好間炭鉱で、坑口から約二千㍍ほどはいった三百四十㍍卸、右一卸左片で掘進作業をしていた採炭夫三本松文男さん(三)は、落盤のため頭を打ち、好間病院に収容されたが、午後五時十五分死亡した。

東京鉱山保安監督部平支部、いわき労基署で原因を調べているが、ハッパ作業でワクの天上が外れたのを直しにいって、この災難にあったものと見られている。

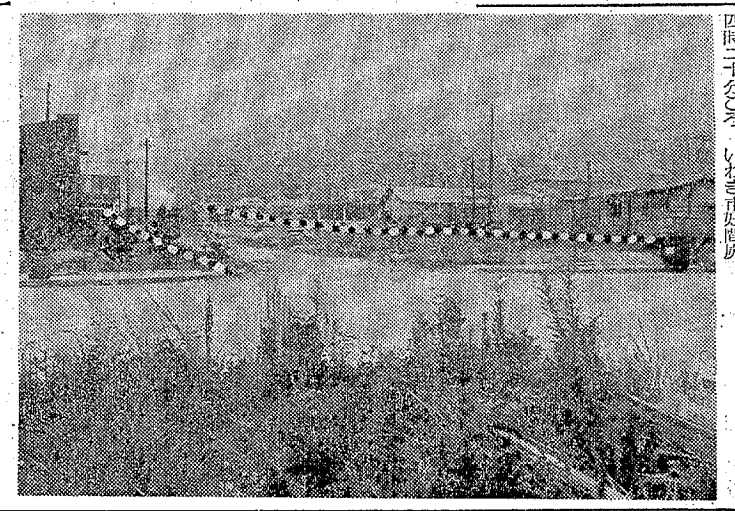

ヘイさん
5677　中島安男

移転ごあいさつ

新生いわき市の発足とともにいち早く「いわき版」を創設、みなさまの身近なニュースをより速く、正確に報道してまいりました福島民報いわき支社は、三月二十七日に新装成った「いわき産業会館」内に移転、同日からさっそく業務を開始します

新支社は従来どおり、いわき支社報道部、営業部のほかラジオ福島いわき支社がはいります　電話番号も左記のように変更します　一層のご支援をお願いいたします

記

◇新支社＝いわき市平字菱川町一の三　いわき産業会館三階
◇新電話＝(平)②三三三三番(代表)　③三三三一番

昭和四十四年三月二十六日

福島民報　いわき支社
ラジオ福島　いわき支社

父山崎哲雄は病気療養中のところ二十五日午後四時二十分死亡いたしました　ここに生前のご厚誼を深謝しつつしんでお知らせ申しあげます

追って葬儀は二十七日午後一時自宅を出棺いたします

昭和四十四年三月二十六日

いわき市平谷川瀬字根木作五〇

喪主　山崎文雄
親類　ほか親
同　一

●祝　吉久ビル落成

〝明るい住まいと町づくり〟をモットーに

年々深刻を増す住宅難緩和のため飯野不動産は〝明るい住まいと町づくり〟に前進しております
土地・住宅・店舗・ビルなどのご相談はお気軽にご連絡ください

飯野不動産株式会社
代表取締役　板沢　博
いわき市平字大町20－9　TEL・3－3010・4－6546

あすの番組

NHK 第一　1340KC

7・00　ニュース
15　福島県の皆さんへ
8・05　朝の名曲　交響詩「はげ山の一夜」
58　第41回選抜高校野球大会「開会式」＝中止の時＝9・05時の話題9・31チクとタク10・05みんなの茶の間10・31生活メモ11・05私の本棚「日本の小動物誌」から11・31料理メモ
12・00　ニュース
15　ひるのいこい　風物詩「春を迎えたいこいの場」愛知県
34　第41回選抜高校野球大会＝中止の時＝12・34演芸　浪曲「中江藤樹の母」松平洋子1・05午後のロータリー1・30ニュース2・05北から南から2・30ニュース3・10甲子園だより4・10旅を楽しく4・32くらしの話題5・05人生読本5・15全国音楽めぐり
5・37　こどもと家庭の夕べ

NHK 第二　1540KC

7・00　ドイツ語入門　基礎編
40　フランス語入門
8・00　中国語入門
35　療養の時間「社会復帰への道」
9・00　こども風土記
30　お話たまてばこ
45　たのしい音楽　小学
10・00　ラジオ図書館
15　世界名曲めぐり
30　若人のための音楽入門
11・00　基礎実力養成講座「英語」「国語」
12・10　音楽の時間　小中高
25　学校ニュース
1・00　こども風土記
30　邦楽演奏会　新内「関取千両幟」
2・00　あすへの主張「主張と実践」「私もひとこと」足利実ほか
3・10　英語会話
25　基礎英語
45　続基礎英語
4・25　夕べのリサイタル「朝の歌」「そよ風」「感傷的な風景」ほか
5・00　音楽の窓　夜想曲　変ハ短調「遺作」

ラジオ福島　1060KC

7・10　お早ようハワイアンセンターです
30　歌のない歌謡曲
8・05　ポニーと唄おう
30　朝の歌時記
9・00　春夏秋冬
15　想い出の歌謡集
40　お母さん教室「この人生」
10・00　奥様十時です
20　ドラマ▽悲しみの森へ
35　名作「高野聖」
11・07　昼の希望音楽会＜歌謡曲のリクエスト＞
12・00　農家のいこい
15　ミュージックパレード
45　お楽しみ寄席
1・00　ミュージック・ドライブ・イン
2・00　ハイ・歌謡曲「学生時代」「17才の涙星」
30　酒ありて
3・00　一万円クイズ
20　ミュージックラリー
4・00　インフォメーションコーナー
10　歌謡バイパス
5・10　歌のプレッシュレーダー「だけど愛してる」

総合テレビ ④

※印はカラー

7・00※ニュース
20　福島県のみなさんへ
35　スタジオ１０２
8・15※小説「あしたこそ」
30※ニュース
45※自然のアルバム
9・00※第41回選抜高校野球大会「開会式」
10・05　おかあさんといっしょ
30　婦人百科「こども服」
11・00　きょうの健康「のりもの酔い」
20　明るい農村
45　みんなのうた
12・00※ニュース
20※ひるの軽音楽　江利チエミ　ペギー葉山
45※小説「あしたこそ」再
1・05　福島県のみなさんへ
25※第41回選抜高校野球大会＝中止の時＝1・25雪と泥2・15あねいもうと2・30婦人百科3・05おかあさんといっしょ3・30※テレビ体操3・40※きょうの料理4・10※芸能百科5・00※歌はともだち

教育テレビ ⑩

※印はカラー

7・00　これからの中小企業
30　農業教室
8・00　たのしいフランス語
30　おかあさんの勉強室
9・00　基礎実力養成講座
30※安全教室
40※なにしてあそぼう
10・00　大きくなる子
20　おとぎのへや
40※よくみよう
11・00　明るいなかま
20　中学生の英語
30　科学者は語る
45　春休み社会見学
12・00　テレビ特殊学級「げんきにうたおう」低学年
30　みんなの科学
1・00　わたしたちの学級活動
20　芸術鑑賞
40　教師の時間
2・00　中学生の英語
10　科学者は語る
25　春休み社会見学
40※よくみよう
3・00※自然と人間
30　基礎実力養成講座
4・00　教養特集

福島テレビ ③

※印はカラー

7・15　おはようこどもショー
8・13　「妻のかがり火」真屋順子　高津住男ほか
30　モーニングショー
9・30　竹腰美代子と一緒に
40　「花かけろう」
55　七つの愛の物語
10・25　お茶の間に音楽を
11・00　みたりきいたり
15　「だんいくまポップスコンサート」黒柳徹子
12・00　ニュース
10　「春よこい」生田悦子　田村正和　山本豊三
40　「三人の母」池田秀一
1・00　「白い十字路」
15　「女の絶唱」小泉博　三ツ矢歌子　倉野章子
45　「おいでヨメさん」
2・00　続・愛染かつら
30　「人生の並木路」
3・00　アフタヌーンショー「弟子入り志願」
55　ちょっと奥さま
4・00　待っていた用心棒「狙撃者たち」月形竜之介
5・00　木馬座アワー
15　天下のご意見番

民報映画案内

※【平】
★ひかり座（六・三五）未成年（八・〇五）さらば友よ（↓31日）
★聚楽館（五・四五）ラスベガス強奪作戦（八・一〇）ブリット（↓31日）
★東宝民劇（五・〇〇）北壁高絶唱（六・五〇）にっぽん縦断不孝時代（八・二〇）愛のきずな（↓28日）
★平日活（七・〇八）女番長に襲破り（八・三八）野獣を消せ（↓28日）
★東映三夜（六・三八）寄劇スクラップ集団（八・二二）前科者縄張荒らし（↓3日）
★名画座（七・〇二）関東おんな極道（八・三〇）血祭り不動（↓1日）
※【内郷】
★綾映劇　しのび逢い　招かれざる客　いつも心に太陽を（↓27日）
※【常磐】
★三國座　特訓特訓また特訓　海底軍艦　怪獣総進撃（↓1日）
★常磐日劇　007サンダーボール作戦　奴らを高く吊るせ　魚雷特急（↓31日）
★湯本金星座　わんわん物語　脱線あしか騒動　三匹荒野を行く（↓1日）
※【小名浜】
★国際　年ごろ　フレッシュマン若大将　北壁高絶唱（↓28日）
★磐城座　残忍丸秘女責め　性の奴隷　きずもの女体（↓1日）
★金星座　丸秘性と生活　暗黒街　極道社員遊侠伝（↓28日）
★銀星座　卒業　華麗なる賭け（↓31日）
※【植田】
★うえだ館　大安旅行　街に泉があった　ぶちゃむくれ大発見（↓1日）
★中央館　変態妻　女の罠ふりこわしや甚六（↓1日）
★菊多館　出獄四十八時間　緋牡丹博徒花札勝負　与太者の掟（↓1日）
★植田ロマンス　暗くなるまで待って　サムライ　続・鎖の大陸（↓28日）
※【四倉】
★四倉国際　ふたりだけの窓　みじかくも美しく燃え（↓26日）

合成チームが四度目の優勝

第八回呉羽駅伝

第八回呉羽駅伝は二十一日午前十一時正門前をスタート、十八チームが参加して旧勿来地区十一区間、二十キロコースに健脚を競った。

この日は休日にもかかわらず従業員や家族四百五十人が応援にかけつけ、沿道でも農家の主婦やこどもたちが手づくりの日の丸の小旗を振って声援した。

各チーム熱戦をくり広げた結果、合成チームが一時間十一分四十三秒でゴールイン、通算四回目の優勝。合成チームには優勝タテが、チームの全員には優勝杯が贈られた。成績つぎのとおり。

①合成チーム（小野　大平　佐藤　鈴木　遠藤　吉田　今井　沢田　中山　藤橋　佐藤）1時間11分43秒②工業学院1時間12分28秒③研究所1時間14分55秒④加工部⑤製品部⑥技術検査⑦油化

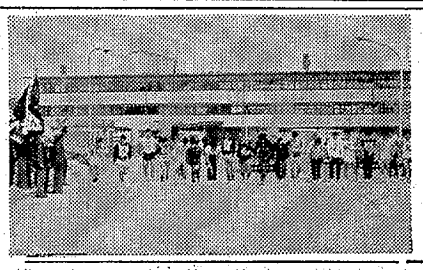

【声援をうけてスタートする各チーム】

民報柳壇

加藤香風選

平　国井一美
入試月教育ママの気がとがり

平　若松　俊道
救急車テレビか外かと耳すます

平　仲家　武雄
雪かきがすんでお風呂に目をつむり

平　酒井　臭子
未已人故の悲しさ薄化粧

植田　斉藤クラ子
花言葉遠い乙女に返らせる

進藤さんがテレビ寄贈

町台ノ山、珠算塾進藤順次郎さんはこのほど、十四インチテレビ（六万円相当額）一台を、平中平達の整肢療護園（大河内一郎園長）に寄贈した。

常磐地区老人クラブで総会

いわき市常磐地区老人クラブは二十五日午前十時から常磐支所で総会を開いた。

100円店

人間はいったい何歳まで生きられるか。ものの本によると、動脈硬化やガンを防ぐことができれば、人間は一四〇歳位までいきられるというのだが、現在の平均寿命のやく二倍も長生きしたところで、ヨボヨボの腰まがりじゃおもしろくもない◆そこで耳よりな話、といっても、これまた、ものの本によればだが、スコッチ・ウイスキーのレッテルにのっているトーマス・パーという老青年？は強精と長寿のシンボルといわれる。すばらしい生命力で、世にいう細く長くではなく太く長くのスーパーマンである。一〇二歳のとき娘を懐妊して18年も刑務所ぐらし。結婚したのは一二〇歳とある◆もちろん子供もできたが、一五二歳の年にときの皇帝チャールス二世の耳に達して、盛大なる長寿会を催してもらった。いまはやりの長寿会のパーティーの比ではない。ところが、この席上で飲んだり食べたり、飽食のあまり、皮肉にもそれが原因で死んでしまったのである。解剖の結果は、病変的なところはなく、骨もそこも若者のごとく弾力に富んでいたというからすごい◆長寿を保つには、まずウソをつくな、クヨクヨするな、精力的なものを食べろとか、葉緑素が大事だなど、いろいろいわれる。そこで、精力的なものなかに、マムシ料理があげられている。ふつうヘビは卵生なのに、このマムシだけは胎生で、他の毒ヘビがほとんど有毒なのに、マムシだけは飲むとクスリとなる◆マムシは45㌢から60㌢ぐらいが一人前、それまでには約十二、三年かかるため、マムシ狩りは、ひとつの山には十二、三年目に一回きりしか許されていないそうだ。ともかくヘビ料理、スッポン料理、食用ガエルなどゲテモノ料理を安く食べさせる店が平にもある。月見町は〝山の風〟、店名もイカす。（龍人）

盆栽　観葉植物　貸し鉢　造園
平ガーデン　翠世苑
平・銀冶町　電④8032
平・谷川瀬　電④4948

コーシボイラー
燃料は石油釜と同じ　しかも早くて安全！　5カ年保証
東部ガス　ガス器具販売　ふろセンター
大黒釜屋
本社工場　平・正月町電④9251代　平・堂ノ前電③1095

２重景品付き時計まつり
4月10日まで
■1,000円以上お買いあげの方にもれなく粗品贈呈
平駅前通り　ナルダリ堂
電④－3840

◎七浜の珍味
船頭なべ　一人前　300円
◎折り詰め料理を始めました
四季の行楽などにご利用ください
松200円　竹300円　梅400円
魚料理専門　網元
いわき市平字南町（本局裏通り）
■調理師見習い募集　電④3161

第６回当選発表！
◇バンビ賞　700
◇１等賞　1131　609
◇２等賞　12181　1136　664　678　12206
◇３等賞　67　1317　1339　323　12238　69　1243　12205　1241　12217
◇４等賞　262　12465　453　88　1422　767　1980　1915　12147　1785　963　12379　1429　1520　1938　11695　1986　1826　824　82
当選された方は４月７日まで賞品引き換え券ご持参のうえ賞品とお引き換えください
★おいしい美しい二色ソフトクリームをはじめました
パーラー　バンビ
平・ぎんざ　フジコシ前
TEL・④4964

募集
女子事務員　若干名
▽高卒、18～25歳くらいまで▽珠算の出来る方
▽希望者は履歴書持参のうえおいでください
株式会社　丸共青果市場
いわき市平字弥宜町二五　電③〇一四一～三

募集
■男子社員　二名
■女子社員　二名
・諸保険完備・高給優遇・履歴書持参のうえ委細面談
リビングセンター　株式会社　叶多商店
いわき市平字二町目　電③一七七七代

募集
■運転手　二名
■〃助手　二名
▽普通免許▽高給優遇　各保険あり▽履歴書持参
▽委細面談
山三材木店
平字堂子町三の二（平工前）電④七八五二

募集
一　機械修理工　雑工員　五名
一　経理事務員（男女年齢不問）三名
諸保険完備　高給優遇　履歴書持参のうえ委細面談
大成工機株式会社
事務所　いわき市平字長橋町二七　電④三〇五一
工場　いわき市内郷御厩町川向四五　電③三三六〇

定時制生徒募集（再募集）
■募集人員　普通科　六四名　商業科　三四名
■願書提出は三月二十七日（木）～四月一日（水）まで
■三月十七日高校入試一斉テストをうけなかった者は四月四日（金）九時から検定を受けなければならない
■合格者発表は四月七日正午
■詳細は内高夜間（電③三五〇六）もしくは平二高（電④四七六二）にお問い合わせください
県立　いわき中央高校
（旧平第二高校・旧内郷高校夜間部）

◎運転者急募
定期路線乗務員　一〇名
■大型免許所有者
■年齢22歳～35歳まで
■給与は当社給与規定により高給優遇（四万五千円～七万円くらい）
各種保険退職金制度あり　賞与年三回　履歴書持参のうえご来社ください
第一貨物自動車株式会社平営業所
いわき市平上荒川字長尾五三ノ一　電③三四〇〇

従業員募集
■男子従業員　若干名
・軽四輪以上の免許お持ちの方
・高給優遇　委細面談のうえ
東芝ストアー　及川電気商会
いわき市平字南町一八　電④五四六六

募集
■運転者　一名　普通免許所有者で25歳まで　諸保険あり　給料三万円以上　履歴書持参ご来店ください
株式会社　伊藤雅康商店
平・十五町目　電④五五二八～九・③一一〇五

土地分譲仲介　国道四九号線側鹿島地区多数あり
平南開発株式会社
連絡先＝いわき市平字佃町　電④三三二九

貸し
事務所住宅付き　その他各種貸し間多数あり
▽連絡先＝月見町　月見荘　電（平）④八四八〇

アパ
ート▽六畳四畳半▽台所バストイレ付き▽駐車可
▽場所＝内郷金谷団地▽連絡先＝電（平）③一二六四

アパ
ート▽六畳・四畳半　台所トイレふろ場付き　日当たり良し　場所＝内郷小島町▽連絡先＝電（平）③二九六七

売り
地▽一三二平方メートル▽場所＝いわき市常磐関船町
▽連絡先＝電（平）④五〇七〇

洋裁
夜間生募集▽入学随時▽夜6時から8時半まで▽お申し込みは直接教室へ　平・白銀町　石島公民館洋裁部

貸し
事務所　場所＝平字大町岡田ビル二階約八十平方㍍ほかに八畳四畳半の住宅付き　連絡先＝電（平）④二五五七