夕刊 いわき民報
発行所 いわき市平字田町63 いわき民報社
振替口座(郡山)4028
本社(代)③1666〜1668
小名浜支社 ②3560
常磐支局 2380
勿来支局 ②2903

あなたの美しさのすべて
コーセー化粧品
おしゃれの店
藤越化粧品店
いわき市たいら ぎんざ 電④2907

新産都市

建設計画阻む地価の高騰

用地買収は先行取得

しかも集団的な確保へ

いわき市は新産業都市の建設基本計画を策定したが道路、住宅、工場団地など開発の基盤となる土地利用構想を阻んでいるのが天井知らずの地価高騰で、市の調査によればこれから開発しようとする市街地予定区域は、昭和三十七年度に比べ五年後の昭和四十二年度には工業用地が八・五倍、商業用地は実に三十五・五倍、住宅用地に至っては三十八・二倍と気の遠くなるような高騰ぶりで、今後どれほどハネ上がるか予想もつかない実態にある。そこで今後の用地買収は、先行取得で、しかも一団地ごとに集中的な計画買収を行なう以外に方法はないと、開発以前に困難な問題の横たわっていることが示されている。

新産業都市建設基本計画による土地利用基本構想は、磐城と勿来地区は工業地区として計画的に工業地を配置し、小名浜港から放射線上の道路網を計画して、臨海工業地帯を縦断して六号国道のバイパスを建設する。

平地区は行政、経済、文化などの中心地区として発達してきたが、駅南部に商業地を育成、内郷は住宅地区として、常磐は温泉のある公園施設の開発と観光レクリエーション地区として性格付け、これら三地区は生活の場として土地の利用を図ってゆく。

新住宅地は通勤、通学、用地造成と都市発展方向などの条件を考慮して、既成市街地の外周部に開発するほか、磐城、勿来地区の工場従業者や平、常磐地区のベッドタウンとして増加人口の約三五%にあたる五万人程度を収容する住宅団地群を、これらの地区のほぼ中央に建設し、将来はニュータウンとして地区の中心とする。

公園緑地は常磐西部、磐城西部、磐城北部、常磐総合公園、同墓園などを配置するほか、磐城、常磐地区の外周丘陵地は大部分を現状のまま緑地帯として確保し、都市環境を良くし生産緑地、海岸緑地も積極的に保護する。

新産都市建設の土地利用の構想図

農地は代替地提供

値上がり対策も並行

地価高騰の理由としては複雑な要素がたくさんあるが、特定のわずかな土地が比較的高い価格で取り引きされると、これが"標準"となって波紋状に周囲にひろがっていくことが大半なので、その対策としては特定の場所を決めて、集中的に買い上げられるよう団地の規模と計画年次を考慮する。また用地の買収が時間的に間隔があると、地価上昇の原因となるので、一団地はいっせいに買収する。今後も急速な企業の進出が予想されるので、工業団地としての一体性が損なわれないよう、小規模の土地売買が行なわれないよう先行造成する。需給のアンバランスも地価上昇の大きな原因なので、農地の場合は、農民の生活に対する不安感から地価を引き上げることが多いので、代替地の提供や再就職のあっせんなどによって不安感をなくすように努めるなどの方法を考えている。

五年前に比べ 商業地が35倍以上

住宅用地が38倍にも

地価高騰を昭和三十七年度に比べると、既成市街地は、商業地が十二・六倍、住宅地が三・四倍、工業地は四・一五倍だが、大切なのはこれから開発しようとする市街地予定区域は商業用地が三十五・五倍、住宅用地は三十八・二倍、工業用地は八・五倍にもなっている。これを金額でみると商業用地は三・三平方㍍千五百円だったのが五万三千三百円に、住宅用地は三百六十六円だったのが一万四千円に、工業用地は千十円だったのが八千六百六十円に、未開発のうちからこの有様。

加入者数が五万台に

市民交通災害共済 月内加入呼びかけ

いわき市の市民交通災害共済は四月から更新されるが、二十六日現在の加入申し込みは五万三千五百七人の一六・一%となった。

前年の加入者は七万二千人の二六・二%で、ことしはまだ団体加入が出そろわないので加入率は低いが、ここ数日中に申し込みが殺到する見込み。加入者数は別表のとおりだが、市では四月一日から発足する同制度二年目を迎え月末までに申し込むよう市民、団体に呼びかけている。

交通災害共済加入

地区	加入者数	加入率
平	7,090人	10.0%
磐城	8,500	12.6
勿来	5,000	7.4
常磐	8,000	20.3
内郷	8,500	24.5
四倉	3,800	18.7
遠野	2,700	31.0
小川	1,800	20.9
好間	2,900	24.5
三和	1,600	23.7
田人	750	14.0
川前	900	27.6
久之浜	900	15.5
大久	400	16.7
本庁	667	
合計	53,507	16.10

見やすくなった交通信号機

市内の七カ所に

平署管内で、最も交通量の激しい国道六号線と平駅前三十㍍道路などメーンストリートにある四基の交通信号機が老朽化したため、県公安委員会では、さる二十日補修工事をしていたが、このほど完成、交通整理と交通事故防止に再スタートする。

従来までの定周期信号機は、平板に赤、黄、青の信号が取り付けられていたが、日光に反射すると見にくい欠点があり、ドライバーから交通事故の原因になると苦情が多かった。それで今回の補修工事をしたわけで、信号の上に、長さ三十㌢の日除けの"ひさし"を取り付け、ドライバーによく見えるようになった。

この最新式定周期信号機の取りつけたところは長橋町、堂ノ前、三町目、平駅前の四つのほか磐城、勿来の三カ所と合計七つの交差点で、工費は百四十万円。同署管内でも交通事故発生地点だっただけに、事故防止に一役かうものと期待されている。

鈴木寛一氏が渡欧

保護施設と行政を視察

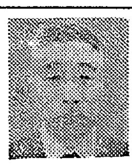

鈴木寛一氏

いわき市平下平窪字鍛治内三五、鈴木寛一氏(六三)=北保護司会広報部長、家裁調停委員=は全国保護司連盟主催の欧州視察団の一員として二十七日午後十時半羽田空港出発で、四月十七日まで三週間の旅に発った。

視察目的は先進国の保護施設と保護行政の現況を調査することで、イタリアなど七カ国を回って調査するもの。県内では三人

一年間に254組

磐城の公民館結婚式

いわき市教委磐城出張所は二十六日午後一時半から磐城体育センターで小名浜、江名、泉三地区の結婚合理化推進協議会をひらいた。はじめに三地区の委員から公民館結婚式の現況報告があったが、それによると、昨年四月からことし三月二十六日現在、磐城体育センターで挙式したのは百六十四組、磐城市民会館五十組、泉公民館二十七組、江名公民館十三組のあわせて二百五十四組。

またこの結婚式にのぞんだ出席者は一万九千二百十七人に達した。この報告のあと、会席膳はいままでどおりの八百円どまりを厳守することに、また推進委員に男性も推せんすることに申し合わせた。

常磐老人クラブ連役員きまる

常磐地区老人クラブ連合会はこのほど常磐支所で総会を開き、つぎのように役員を改選した。いずれも再選。引きつづいて春のレクリエーション、丸山公園のつつじ植樹などについて協議した。

▽会長=高萩佐久馬(湯本)▽副会長=大内一美(湯本)仲井幸吉(湯本)織内孝平(下湯長谷)▽会計=鈴木道太郎(湯本)▽監査=滝牧太(藤原)織内昇平(下湯長谷)

内郷で生ワク投与

内郷地区の生ワク投与は四月十日と十一日の二日間、午後一時から三時まで内郷公会堂で行なわれる。該当者は生後三カ月から一年六カ月の乳幼児と昭和四十三年七月以降十二月三十一日までの幼児(服用したものを除く)料金は無料。

市民会館 あすの催し

【平】☆県いわき事務所閉庁式(午後零時半)大会議室☆全日本経営診断士協会養成講座(午後6時)第一会議室

人事消息

阿部署長

◇常磐署長阿部首次郎警視は着任あいさつのため二十八日来社。

寸言

▼…土地のバカ値に新産建設計画もはばまれる。先行 得で百年の大計を。

▼…市で係長以下の人事を発令、せっかくおぼえた業務能力もったいない気もするね

▼…きのうは五月上旬の暖かさ。それが急に低温。ネコの目のような政界天気図に似たり。

天気予報

玉半提供 ④五〇三二

(小名浜測候所発表)

【今夜】北よりの風、曇り一時小雨。

【あす】北のち東よりの風、曇りで朝のうち一時小雨。また夜には時々雨。

【海上】今夜、あす波がやや高い

あすの暦

3月29日(土) 旧暦2月12日

六曜	先負
日出	5・28
日入	17・55
月出	13・14
月入	3・09
満潮	3・06 12・32
干潮	7・55 19・58

日本紳士服チェーン
TAILOR TAKASHIMAYA
あなたの夢を仕立てる
テーラー 高島屋
平・中町 電4-6837

★スポーツシューズとカジュアルシューズを集めて‥‥★
ケミカルシューズ特集
あす29日から
(あすの新聞チラシをごらんください)
★これはホンの一例お買い得品が店内いっぱいです
学校での上ばきに最適 綿バレーシューズ (全サイズ) 175円
カッコいい"夕やけ番長"のズック
(15〜16センチ)370円を230円・(17〜18センチ)400円を260円
よちよち歩きのベビーちゃんのくつ 350円を190円
綿少女ズック 440円を290円
ケミカル・婦人皮靴専門店
スーパーフランセ
いわき市たいら■ぎんざ通り フランセのはす向い

係長以下の人事発令　いわき市

いわき市は二十八日、係長と一般職員の人事異動を発令した。市長部局係長は次の百四十一人で、このうち昇格は三十四人だった。（カッコ内は旧任）

【係長】▽秘書係長＝渡辺淑夫（秘書係長）広報係長＝永瀬光一郎（広報係長）▽広聴係長＝早川賢勇（共立病院庶務係長）▽調整係長＝杉山敏彦（人事係）▽総務庶務係長＝鍬田和夫（内郷支所）▽文書係長＝高瀬友夫（平支所）▽予算第一係長＝田子正也（財政係）▽予算第二係長＝菊田昭（財政係）▽財政係長＝草野貞男（財政係）▽管理係長＝駒木根正栄（常磐支所）▽企画係長＝泉正（四倉支所）▽国保税係長＝松本正（平支所）▽市民係長＝小野木広（勿来支所）▽年金係長＝鵜沢一郎（四倉支所）▽予防衛生係長＝大谷重雄（予防衛生係長）▽環境衛生係長＝木内文雄（環境衛生係長）▽病院係長＝丹野喜（磐城支所）▽保険庶務係長＝矢吹昌造（保険係長）▽調査係長＝上野代保雄（磐城支所）▽給付係長＝久田岩雄（平支所）▽公害対策係長＝小松弘（公害係）▽同調査係長＝小泉正一（常磐支所）▽農産係長＝影山文夫（農産係長）▽園芸特産係長＝蛭田義興（平支所）▽畜産経営係長＝大平正（畜産係長）▽畜産係長＝緑川孝（田人支所）▽林政係長＝大槻安次（四倉支所）▽事業係長＝櫛田喜重（遠野支所）▽同＝鈴木茂則（平支所）▽国土調査係長＝中野照男（国土調査係長）▽常磐事務所農林係長＝荒川光雄（磐城支所）▽常磐事務所国土調査係長＝斎藤武光（常磐支所）▽勿来事務所農林係長＝蛭田進（農林係）▽同国土調査係長＝安島修平（勿来支所）▽商工庶務係長＝都築幸雄（平支所）▽同指導係長＝原川一英（商工係）▽同振興係長＝岡本尚々（四倉支所）▽観光施設係長＝下山田富貴（内郷支所）▽漁政係長＝鈴木誠四郎（水産係長）▽競輪係長＝平井隆慶（平支所）事業係長＝佐藤喜美男（商工振興係長）▽監理庶務係長＝小野彦一郎（管理係長）▽同経理係長＝千葉豊彦（財政係）▽同契約係長＝中村彦三郎（土建係）▽同用地係長＝松本豊友（川前支所）▽技術審査係長＝西山昭夫（四倉支所）▽同検査係長＝佐藤直文（内郷支所）▽道路管理係長＝小林忠平（平支所）▽道路建設係長＝飯塚憲一（常磐支所）▽土木係長＝鈴木幸雄（磐城支所）▽建築指導係長＝高萩公一（同）▽建築係長＝西川広（内郷支所）▽住宅係長＝吉田正明（平支所）▽建築営繕係長＝熊谷敏（平支所）▽都市計画係長＝磯上義昭（常磐支所）▽同事業課長＝猪狩英嘗男（内郷支所）▽区画整理調査係長＝山崎茂（常磐支所）▽同工務係長＝久保木広重（区画整理係長）▽失対工務係長＝保積保（常磐支所）▽同労務係長＝稲葉元之（内郷支所）▽磐城建設事務所工務係長＝佐川理正（磐城支所）▽勿来同庶務係長＝大本昭三郎（管理庶務係長）▽同工務係長＝小鑓治一男（勿来支所）▽企画庶務係長＝飛田常重（企画係）同第二係長＝山崎栄（開発係）▽開発調査係長＝草野都弘（開発係）▽開発係長＝小野昭治（平支所）▽港湾係長＝吉原博（港湾係長）▽同調査係長＝坂本哲哉（港湾係）▽統計第一係長＝鈴木栄（保健係長）▽同第二係長＝宇佐見行則（統計係長）▽社福庶務係長＝作山三郎（社会係）▽同施設係長＝清水浅江（平福祉）▽社会係長＝久酒康道（同）▽婦人児童係長＝吉竹昭六（婦人児童係長）▽福祉庶務係長＝小斎米祐（社会係）▽同指導係長＝蛭田正寿（勿来福祉）▽同第一係長＝原好重（平福祉）▽同第二係長＝遠藤康栄（同）▽磐城福祉庶務係長＝渡辺郁夫（磐城支所）▽同社会係長＝根本勝男（同）▽同福祉第一係長＝佐藤勲（同）▽同第二係長＝清水直人（同）▽勿来福祉庶務係長＝金成淳（勿来）▽同福祉第一係長＝小松金兵衛（同）▽同第二係長＝山際正（同）▽常磐福祉庶務係長＝鈴木宏男（常磐）▽同社会係長＝大谷和丸（同）▽同福祉第二係長＝栗原貞夫（同）▽内郷福祉庶務係長＝四家正（内郷）▽同社会係長＝大勝日出男（同）▽同福祉第一係長＝山崎英日貞（同）▽平市民会館庶務係長＝金賀元彦（同（庶務）▽消防係長＝渡辺軍司（庶務）▽交通係長＝佐藤雄照（同）

【支所関係】▽平総務係長＝猪狩喜夫（平）▽同固定資産税係長＝桑名伸勝（同）▽同国保税係長＝林進（同）▽同収納係長＝曽波久三郎（同）▽同市民受付交付係長＝内田進一郎（同）▽同戸籍登録係長＝松田留男（同）▽同保険係長＝草野耕造（同）▽同予防衛生係長＝木村美夫（同）▽磐城総務係長＝篠田忠（磐城）▽同市民税係長＝長瀬州作（同）▽同固定資産税係長＝古口謙一（同）▽同国保税係長＝岡部保（同）▽同収納係長＝田口明（同）▽同受付交付係長＝作山イク（同）▽同戸籍登録係長＝三戸章（同）▽同保険係長＝山崎勇（磐城）▽同予防衛生係長＝永山幸雄（同）▽勿来総務係長＝田中清（勿来）▽同市民相談係長＝滝内正臣（同）▽同固定資産税係長＝正木信昭（同）▽同国保税係長＝小野文男（同）▽同収納係長＝若杉孝雄（同）▽同戸籍登録係長＝安島英夫（同）▽同年金係長＝大森寛夫（平）▽同保健係長＝蛭田一正（同）▽同予防衛生係長＝香取誠一（同）▽常磐総務係長＝春日裕（常磐）▽同市民相談係長＝皆川博敏（同）▽同経済土木係長＝国井明（同）▽同受付交付係長＝飯島光子（同）▽同戸籍登録係長＝太田清次郎（同）▽同保健係長＝西部キミ子（同）▽同予防衛生係長＝長瀬義高（同）▽内郷総務係長＝柴野正明（内郷）▽同市民相談係長＝山崎忠雄（同）▽同国保税係長＝藤谷良一（同）▽同受付交付係長＝草野睦（同）▽同戸籍登録係長＝久野義明（同）▽同予防衛生係長＝伊藤正弘（同）▽四倉総務係長＝鈴木昭平（四倉）▽同税務係長＝戸田悦司（同）▽収納係長＝松本哲夫（同）▽同市民係長＝本多徳次（同）▽遠野総務係長＝山野光吉（遠野）▽同税務係長＝久野俊三（同）▽小川総務係長＝長谷川忠夫（小川）▽好間総務係長＝志賀知之（好間）▽三和同＝蛭谷一雄（三和）▽田人同＝斎藤茂（田人）▽川前同＝鈴木竹男（川前）▽同経済土木係長＝池田治己（同）▽同財産区係長＝矢内章（同）▽久之浜大久総務係長＝石川好文（大久）▽同市民係長＝高木義一郎（久之浜）

市況

魚類

（二十七日午後－二十八日正午）二十七日は小名浜港に小サバ、江名港に延縄漁があった。二十八日の小名浜港は底引きものが多い。

【小名浜港】底引船二十六隻　小型船二十隻　小舟十五隻　巻網船六カ統

▼水タコ　八千キロ　三七－二〇▼トウジン　五千九百キロ　二五－二三▼ドンコ　三千四百キロ　七五－二〇▼アカジ　二千五百キロ　（大中）三〇〇－一〇〇・（小）七三－五〇▼ナメタ　二千四百キロ　三八〇－一三〇▼メヒカリ　二千二百キロ　六〇－三五▼マツカワ　千七百五十キロ　四〇〇－一六〇▼アブラギス　千二百キロ　四〇－三〇▼アブラザメ　千キロ　八〇－二五▼サメサカレイ　九百キロ　六五－二〇▼メヌケ　八百五十キロ　二七〇－二四〇▼ナダ　五百五十キロ　二五－二〇▼ギス　五百三十キロ　八〇－二〇▼ヤナギ　四百五十キロ　一四〇〇－七〇▼水タラ　四百キロ　一五－一三▼ニクモチ　三百七十キロ　二七〇－七〇▼ノドクロ　二百五十キロ　三〇〇－七〇▼ヒラメ　三百キロ　八五〇－六〇〇▼ハモ　三百五十キロ　二五五－二〇〇▼マコカレイ　二百五十キロ　二八〇－一三〇▼ソゲ　二百キロ　五〇〇－三五〇▼ムシカレイ　百五十キロ　三八〇－一七〇▼ブドウエビ　百キロ　一四〇〇－七五〇▼イシモチ　千三百キロ　三三〇－二一〇▼サヨリ　三百八十キロ　八五〇－四〇〇▼小サバ　二十六万五千キロ　一三－一〇

【江名港】二十七日午後　延縄船一隻

▼メカジキ　七千八百九十一キロ　三〇〇－一三四▼ビンチョウ　千二百五十八キロ　八一－一〇〇▼バチダルマ　千五百一キロ　一六六－一〇〇▼本マグロ　二百十二キロ　一六〇〇－一三〇〇▼ヨシキリザメ　八千六百九十キロ　四〇－三〇▼オナガザメ　九百五キロ　八〇－二〇▼アブラボウ　四百七十七キロ　一四八－一一五▼モウカザメ　二百二十七キロ　七〇－四二

【中之作港】底引船三隻　小舟七隻

▼水タラ　四千キロ　二二・五－一六▼トウジン　千五百キロ　四〇▼水タコ　千キロ　四〇－五▼ドンコ　千キロ　四五－九▼スケソウタラ　八百キロ　四三－二五▼アカジ　七百キロ（大中）二三一－七五（小）三〇▼メヌケ　五百キロ　二五〇▼マツカワ　二百キロ　四六五－二四五▼ナダ　五百キロ　六五－六〇▼ナメタ　三百キロ　四〇〇－一五五▼メヒカリ　三百キロ　五五－四五▼サメサカレイ　三百キロ　七五－一四〇▼毛ガニ　百キロ　六六〇－一〇〇▼ブドウエビ　百キロ　一一〇〇－六〇〇▼アブラザメ　百キロ　七〇－三五▼サヨリ　五百キロ　七五〇－一五〇

（二十七日午後　巻網船五カ統▼小サバ　三十万キロ　一二・五－一九）

野菜

▼ホウレン草　二〇－五（束）
▼菜類　八－〇・五（〃）
▼白菜　三〇－八（キロ）
▼カブ　三〇－五（束）
▼ニンジン　一五－五（キロ）
▼ゴボウ　五〇－一五（〃）
▼大根　七－三（〃）
▼ネギ　一〇－五（〃）
▼玉ネギ　二三－二〇（〃）
▼キュウリ二〇〇－一三〇（〃）
▼タマナ　五－二（〃）
▼新タマナ三五〇－三〇〇（俵）
▼サツマイモ　四〇－一五（キロ）
▼ナガイモ　八〇－二五（〃）
▼バレイショ　二〇－五（〃）
▼サヤ豆　八〇〇（〃）
▼トマト　一五〇－一〇〇（〃）
▼サトイモ　六五－三〇（〃）
▼ニラ　一〇－五（束）
▼ミツ葉　三〇－二〇（〃）
▼ウド　一三〇－五〇（キロ）
▼ピーマン　四〇（〃）
▼モヤシ　二五（〃）
▼シイタケ三五〇－二〇〇（〃）
▼根ショウガ一五〇－一五〇（〃）
▼春菊　七－三（束）
▼葉タマ　五－二（〃）
▼玉子　一三・五－一〇（コ）

果物

▼リンゴ　八五－三〇（キロ）
▼イチゴ　二七〇－二〇〇（箱）
▼バナナ　一六五－一三〇（キロ）
（丸平青果市場調べ）

平農協で新事務所の落成式　いわき市平農協は二十九日午後零時半からいわき産業会館五階で新事務所落成式を開く。

小川小校舎落成式　いわき市小川小の危険校舎改築落成式は三十一日午前十時から同校講堂で行なう。

越　フジコシ

洋がさの忘れものは世界一

東京の地下鉄では雨の日には平均三百本の洋がさの忘れものが出るそうですが、日本の洋がさ生産年間五千万本は世界一といわれます

婦人チェック柄付きかさ　九八〇円
紳士三段式かさ　九八〇円
子供マンガかさ　四八〇円
婦人ナイロン柄付きかさ　四八〇円
紳士ワンタッチかさ　九八〇円

“これから…”

飲むチャンスが多くなる春　まずはウイスキーで腕を磨いておきたいもの　ソフトでまろやか　しかもさわやかな酔い心地　楽しみながら腕に磨きがかかります

▽サントリーレッド……五〇〇円
▽〃　セレクト……七〇〇円

全国酒有連チェーン
大喜多や
平・材木町29　電③3722

棒棒鶏（バンバンチイ）　小盆　四〇〇円　細切り鶏肉ごま辛子かけ
東坡扣肉（トンボークウルウ）　五〇〇円　豚ロース煮ほうれん草添え
焼双冬（ソウソウトン）　四〇〇円　たけのこしいたけ煮込み
四月二日（第一水曜日）は公休日です
中国飯店　盧山
平・平和通り　電③3321

酒有連加盟店
小名浜字林の上　電②三五八八・四八六九③四六五六
斎藤酒店
第一第三日曜公休　斎藤一夫

公認　平宅地建物取引所
平・才槌小路地下道ぎわ　色川材木店内　電④二三六一

故父北郷喜勝の葬儀に際してはご多忙中のところ遠路わざわざご会葬くだされご丁重なご香料を賜わりご厚情ありがとうございました　さっそくお伺いのうえ御礼申しあげるのが本意ですが略儀ながら紙上でお礼を申しあげます

昭和四十四年三月二十八日
いわき市平中山字柳町一〇九
喪主　北郷喜幸
ほか親類一同

ナショナルご愛用者まつり
都はるみショー

ザ・スウィング・ウエスト

■ご招待日　5月11日（日）（11時　2時　5時の3回）
■場所　平市民会館
■売り出し期間　2月1日～4月30日

ナショナル電化製品2万円以上お買い上げの方ご招待！

主催　いわきナショナル店会

都はるみ

区画整理に突貫工事
新年度からビニールハウス
農業構造改善　平・中塩地区

いわき市平中塩地区は四十三年度から三カ年の継続事業として、六千七百万円を投入、農業構造改善事業に着手、四十三年度は基盤整備としての区画整理を進めている。昨年暮れに着手したが、一、二月は降雪が続くという悪条件にはばまれて、工事は遅れ勝ちだったが、三月にはいってからは天候も回復したため、最高時にはブルドーザー八台を駆使してピッチを上げ、現在では夜間作業を強行、早期完成を急いでおり、四月半ばごろまでには完成の見通しとなった。新年度からはビニールハウスの建設を進め、施設園芸の中心地として脚光を浴びることになる。

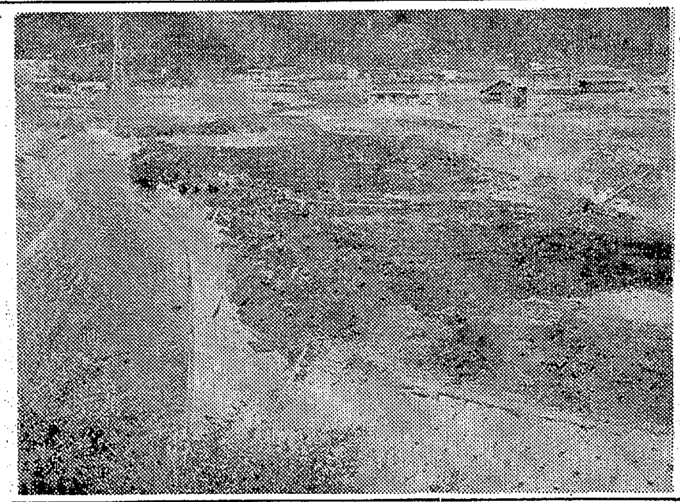

【完成間近い区画整理と着々進む幹線水路建設工事】

農業構造改善事業を推進しているいわき市平中塩地区は、平の市街地に隣接したいわゆる都市近郊農村地帯であり、そ菜類や果菜類の主産地として農業の近代化が図られ、近年はビニールハウスの経営拡大が進められている。平地区の農業構造改善事業は下高久に次いで中塩地区の実施となったが、下高久地区は水稲を中心とした農構改善事業だったのに比べ、中塩地区は施設園芸を中心とした改善事業。

水稲の省力栽培によって生じた余剰の労働力を、施設園芸の方にふり向けるのが大きなねらいのため、初年度の四十三年度は基盤整備の完成を急ぐことにし、単年度事業として三十五・一㌶の区画整理に当たっているもの。一、二月は悪天候の連続で工事がなかなか進まなかったが、三月には天候回復とともに、土砂を三㌧も抱えて移動できるスクレプドーザー二台を動員、傾斜地を平坦にするために大活躍、現在では夜の十時ごろまで作業を進めており、工事の遅れを取り戻そうと懸命の努力が続けられている。

一区画三十㌃の区画整理の大半は完成し、幅員六㍍の幹線農道九百七十八㍍、幅員四㍍の支線農道二千九百四十㍍をはじめ、幹線水路百八十㍍、支線水路七百九十一㍍の完成も間近。

新年度早々からはビニールハウスの建設に取りかかり、四十二棟、二・一㌶というハウスの団地が造成され、名実ともにいわき地区の施設園芸の中心地となる。四十五年度には共同集荷所や貯水槽、防除施設も完備し、流通機構の改善に伴って、農業の近代化が進むものと期待されている。改善後は米の生産が一六・七%伸びて百四十㌧に、野菜類は三八・九%増の千三十三・六㌧に、花き類に至っては四十倍の六万鉢が出荷できるようになり、一人当たりの所得は二・三倍以上の四十八万五千円になるという。

商工らん

‖北川呉服で五色市‖平字一町目北川呉服店では三十一日まで"五色市"

‖毛利金融植田支店開業‖植田町旧植田小あとに毛利金融(本社＝宮城県角田市)植田支店が開業。

‖どさんこ湯本駅前店開店‖常磐湯本町天王崎四二(湯本駅前)にサッポロラーメンどさんこ湯本駅前店(佐藤武雄氏)が四月二日開店。電三三二九。

税務問答
振替納税制度

【問い】振り替え納税は大変便利だと聞いております。手続きをお知らせ下さい。(小名浜・渡辺)

納税は銀行預金で

【答え】この制度はみなさんに代わって金融機関が、みなさんの預金から納税をしてくれる制度です。

振り替え納税を利用しますと、忙しさにまぎれて納期日を忘れたり、現金や預金通帳をもって納税のために、わざわざ銀行などに足をはこぶこともなく、現金などを扱わないため、紛失の恐れもありませんので、納税の手数がはぶけて大変便利です。

手続きは簡単で、「預金口座振り替え依頼書」と「納付書送付依頼書」を税務署か、銀行などに提出するだけでよいのです。

用紙は税務署、銀行などに備えてありますから、ぜひ振り替え納税を利用して下さい。(いわき税務署)

求人案内
二十日現在 平職安調べ

◇管内【男子】▽運転手2 小名浜 20〜45歳 三万〜四万円▽同助手2 同 20〜30歳 二万五千〜三万二千円▽営業係6 内郷 18〜30歳 一万九千〜三万円▽プラスチック人形製造工10 平 18〜35歳 一万七千五百〜二万円▽運転手5 同 18〜40歳 二万〜三万五千円

【女子】▽事務員5 平 81〜35歳 一万八千〜二万五千円▽組立工10 内郷 16〜35歳 一万七千円▽店員4 平 18〜25歳 一万八千〜二万三千円▽プラスチック人形製造工20 同 16〜40歳 一万五千円

◇管外【男子】▽製缶工3 横浜市 18〜35歳 二万五百〜三万三千円▽溶接工3 同 18〜35歳 二万五百〜三万三千円▽組立工3 川崎市 16〜25歳 一万八千〜二万五千円▽テトロン製造工3 三島市 16〜30歳 二万四千〜三万五千円▽ウエーター2 東京都 16〜25歳 一万六千〜二万五千円▽機械工2 同 16〜24歳 二万五百〜二万八千円▽営業係2 同 17〜20歳 一万八千円▽ガラス製造工3 川崎市 18〜35歳 二万五百〜三万三千円▽機械工3 厚木市 16〜45歳 一万七千〜三万五千円▽雑役5 東京都 16〜30歳 二万七百〜四万二千円▽板金工5 東京都 17〜25歳 二万五千円▽大工2 同 16〜20歳 二万〜二万四千円▽倉庫係2 同 18〜28歳 二万八千〜四万二千円▽電工2 同 20〜50歳 三万七千五百〜五万円

【女子】▽組立工3 川崎市 15〜22歳 一万七千〜二万一千円▽電話交換手1 矢板市 18〜26歳 二万二千〜二万七千円▽組立工2 東京都 16〜25歳 二万一千〜三万円▽ウエートレス3 同 15〜40歳 一万八千〜三万五千円▽バスガイド2 小田原市 15〜22歳 二万三千〜二万四千円

明治百年 いわきの人脈 (327)
文 荒川禎三

◇新妻茂平(磐城郡)

新妻茂平は、天保十三年(一八四二年)磐城国原高野(ハラゴヤ)村に生まれた。幼名平馬、後常胤と改め、号を陽堂または子長といった。原高野は、後の草野村である。この村は、泉崎、馬目、絹谷、北神谷、水品の五ケ村(旧笠間藩領)と、原高野、下神谷二ケ村(幕領)が合併した村だ。それだけ村治のむずかしい村であった。

安政三年十五歳で元服し、原高野村庄屋の家督を継いだ。子孫の話によると十六歳で、笠間(八万石)藩校授習館に遊学、三年の修業を積んで、帰郷した。二十二歳で茂平と改名した。明治元年が彼二十七歳。茂平夫人は、小野新町秋野家から嫁した人で、男まさりの女傑であったという。

新妻茂平

官軍の兵士が夜な夜な徒党をくんで、おしがりにやって来た。すると夫人が、茂平を押し入れに押し込んでから、

『どなたさまでございます。折りあしく、主人茂平は他出中でございますが、ご用件は承っておきます』

『官軍の者じゃが…』

『官軍はどなたさまの隊でございます。帰宅次第当方より参上させるでございましょう。隊長名が憚りございましたら、隊名なりとお洩らし願います』

『…それには及ばずともよかとですたい』

『左様でございますか…それなれば、少々お待ち願います…』

と表戸をあけて、少々の小粒をわたし、うまいこと撃退したという。隊長名を…といわれて、ダン袋の雑兵達はすっかりおじけついて退散した。彼らには新妻家は鬼門だったようである。

明治になって白河県に編入され、次いで平県下となり、同五年に磐前県に移り、それまでの庄屋制度が廃止され、新しく原高野村伍長を任命された。

ついで原高野村、泉崎村の戸長や用掛りを経て、九年には福島県に一統された。このあたりは第二十一区会所となり、あらためて用掛りを命じられた。

明治十二年初の県議に選出されて、馬上ゆたかに県庁に乗りこんだ。当時の県議は、いまの自動車のように、めいめい愛馬にまたがり、いまの国道四十九号線を通って、安積郡桑野村から二本松街道に出て、福島町にのり込んだ。車の年式のように駿馬が彼らの自慢であった。

文化

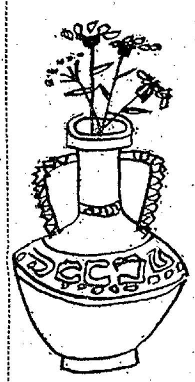

勿来短歌会
三月歌会詠草

山路来て見返る雪になが長と轍の跡が二すじ黒し　佐藤 愛山

矢継早の雨と雪に阻まれてらちはあかざりわが畑仕事　佐藤 義雄

苗代の種子蒔すみて胃の弱き妻に勧むる出湯の仕度

水張りて苗浸したる尾敷田に夕べ野良着の泥をおとせり　松本 千秋

作業終え手洗ふ水の指に滲みひびわれ痛む夕迫り来し

残業続く妻を待ち佗び忙しく米を研ぎたり昨日も今日も　大井川和夫

大和自修物産興殖を標しとせる亡父の遺志継ぐ部落へだてて

チョイトコイ止当防エイと鳴く鳥の姿を見たく歩みを停む　高木 芳男

還暦を迎えし妻の感激か皺深き手とじっと見つむる

目路の限りよもしっ皆の雪景色野良犬跳ねて巷をよぎる　遠藤 金作

戻り来し妻に目ざとき飼犬の音が足許にしきり尾をふる

海鳴りの高まり聞こゆ国道を雪埋めたる朝のさやけさ　鈴木 初子

夕づける峡ゆキジの鋭き声にふり向く楢の疎林寂けし

車窓打つ氷雨冷く夏井川雪解の水かさ増したぎつ　星 智恵子

熱気こめユーモアもてる講演に母と子の送る拍手つづきぬ

しらじらと夜の明けそむる海原に月淡くして冷えまさるなり　渡辺 和枝

虚しさを空に放つと寒き日にゴルフボールを打ちぬ日暮はやしも

調理士の夢を果たせず母逝きし子父をいたわり炭住にすむ　菅原 三代

背が苦しいと言えば園児はさらげなく顔のぞきつつ擦りくれたる

トクホンを貼れば癒えむと思ひつつ侘びしき背に今日また貼れず　比佐 霞山

雪の野に埋もれる槊を救ひやるなかむ深夜を期する吾はも

建前に人垣わけて掛矢振る鶯高かり吾はずみたる　鈴木 武夫

篁や洩るる光の柔らかく萌が育ち春の匂す

雪とくる水田もや立ち鵯過ぎを蛙いづこゆか折々聞こゆ　大平 埠子

ほたほたと傘に重たく春の雪君を葬らむ道にやまざり　樋田 八穂

朝降りし青菜の雪を払ふ手にたちまちもどる後の静けさ

痛きほど朝寒けく雪道にハイヤー待ちて時計見かえす　伊藤 保次

西日射す道ゆ舞ひたつ春埃かがやきながら渦巻くが見ゆ

冬晴るる朝の屋根に雀来て凍てつく雪を啄む音す　樋田 勝憲

雪分けて掘覆きたる葱を掘る根かたにミミズ赤くからまる　鈴木あうちと

ふりし雪ふたたび消えし塵埃捨場に五寸ほどに伸ぶ玉葱の青

牡丹の朱き芽をみて昂ぶれる血汐の色とわが眼いう　鳥居 蓉汀

池囲む石より融くる雪なかに赤くふふみし牡丹の芽生

朔風を離がとめて日に向ふ蜜柑堪えしやわれの庭隈　田子 仁郎

追ひ抜きて自動車点すテールライトに吹きつく雪が赤く目にしむ

話謂うてわれの臥所にもぐり来る冷えまさる孫の双手ふれたり

【感想】発会後二年の浅い経過だが幸いに作歌歴の長いベテランを交えて厳しい鑑賞と取り組んできた。素材を広く日常生活から得て清新さを求めているが、今回も類型的で個性的な創造は見られない。感動の真実についても、適正な語の選択と単純化する焦点への即応が弱い。

次に短歌が文語表現である以上文法を軽視されてはならない。たとえば「大き波たふれんとして傾ける躊躇の間もひたよりによる」ー木下利玄

この完了の助動詞が「躊躇」の連体修飾語である。動的な好趣を味わうべきである。（田子）

◇　◇

いわき地方 勤労写真展

2等　（カラー）
"水かけ祭り"
佐藤　進（日本水素病院）

カメラ＝マミヤC220　レンズ＝セコール80ミリ　フィルター＝UV　フィルム＝フジN100　印画紙＝フジプリント　絞り＝4　シャッター＝60分の1（ストロボ使用）

平六小四年　広辺 淳一
【評】調和がとれ、筆の使い方がうまく、春の感じがよく表現されている（本田浄志教諭）

磐間小四年　馬上 洋一
【評】四年にしては実にすばらしい作品である（本田浄志教諭）

高久小四年　国井幸四郎
【評】漢字とかなのつりあいがよく考えてあり、のびのびとしたよい作品である（本田浄志教諭）

夏井小四年　渡辺 仁子
【評】やわらかで上品さがあり春の気分がよく表現された、りっぱな作品である（本田浄志教諭）

赤井小四年　吉田俊太郎
【評】男らしく、力強い作品で氏名の書き方もうまい（本田浄志教諭）

お花見・行楽のおともに　二階大広間…50人様まで
おにぎり　2コ　70円
お花見弁当　A　200円
B　400円
※予約ご注文の方に
お花見手ぬぐいサービス中
えび寿
平・白銀町大通り　電4－3967

☆金魚、器具一式
熱帯魚のことなら……
安くて良い品がなんでもそろう
アマゾン
平・新川町郵便局前　電③1482

落ちつき＋使いやすい学習家具を品質本位に厳選いたしました

ご入学・ご進学おめでとう！
学習家具大会
21（金）から 31（月）まで

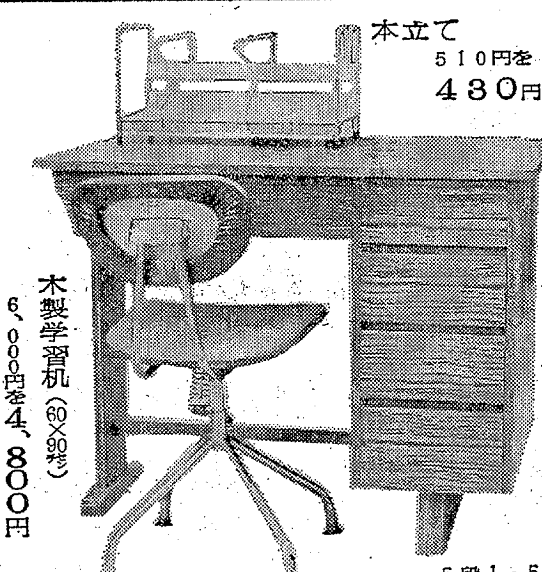

本立て
510円を 430円

木製学習机（60×90ｾﾝ）
6、000円を4、800円

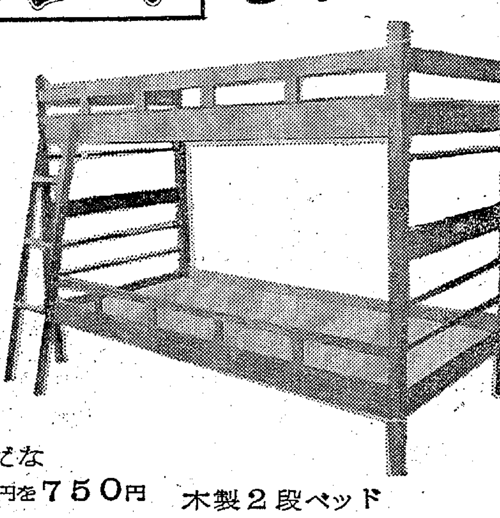

木製本だな
3段950円を750円
4段1，350円を 1，050円
5段1，550円を 1，250円

木製2段ベッド
（197×97×147ｾﾝ）
19，200円を14，500円

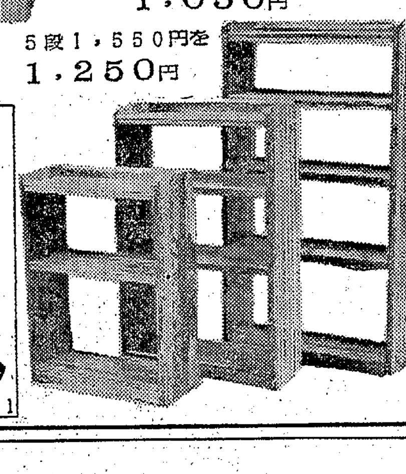

■スチール製学習机
（本立て・けい光灯付き）
13，800円を10，900円
■スチール製回転椅子
1，900円を 1，550円

★お買い得品はこの他豊富に用意いたしましたが万一品切れの際はご容赦ください

家具の丸ほん
平三町目TEL③2251

お買い得品の一例
■スチール学習机
（本立て・けい光灯付き）
14，800円を9，800円
■ファンシーケース
4，700円を 3，180円
■じゅうたん
（シキボウアテーラ）
1畳3，000円を1，650円
この他豊富に陳列！

NHK 第一　1340KC

6・05 じょうずな話し方
15 家庭音楽会　歌劇「忠実な羊飼い」から「美中の美」
7・00 ニュース▽ニュース解説
30 民謡をたずねて〜春めく日本列島〜
8・00 ニュース▽ニュース特集
9・15 健康百話「病気を管理する」
45 趣味の手帳▽桜の見頃
10・30 物語「冬日」語り手奈良岡朋子
11・05 夢のハーモニー「慕情」「夏の日の恋」「傷だらけの恋」ほか

NHK 第二　1540KC

6・00 そろばん教室「3級のわり算」
20 基礎英語
40 英語会話
7・00 ラジオ農業学校「早春の草地管理」
15 続基礎英語
30 中学生の勉強室　国語
8・00 通信高校講座・数学1
20 通信高校講座・数学2
40 通信高校講座・現代国語（1）
9・00 通信高校講座・英語A
20 通信高校講座・日本史
40 通信高校講座・現代国語（3）
10・20 通信高校講座・世界史
12・00 大学講座「文学」

ラジオ福島　1060KC

6・00 ニュースハイライト
30 歌謡曲でぶっとばせ！ゲスト：泉アキ
8・00 リクエストラリー
30 歌謡マンガ　楠トシエ　古今亭志ん朝
9・00 歌謡プロムナード「どうして」「虹をさがそう」
30 夜の名曲
10・00 ヤング・ヤング・ヤング　前田武彦
25 あなたをハント
30 ミュージック・イン・ハイフォニック「新譜紹介」
11・00 大学受験ラジオ講座「英作文」「数学3」

今夜の番組み

総合テレビ ④
※印はカラー

6・00※歌はともだち「オーケストラをやろう」
30 あねいもうと
7・00※きょうのニュース
30※現代の映像「美神の当惑」
8・00 開化探偵帳「文明座敷鉄砲」緒形拳　川崎敬三　津川雅彦ほか
9・00※ニュース▽ニュースの焦点
40 NHKコンサートホール
10・30 時の動き
11・10 ある人生「失明宣告」松井新二郎
40 夜のアルバム

教育テレビ ⑩
※印はカラー

6・00 中国語講座
30※みんなの科学　カメラとともに「科学トピックス」
7・00 英語会話
30 技能講座　簿記「損益分岐点」
8・00 教養特集「千利休」〜その生涯と茶道〜
9・00 通信高校講座「数学1（第1部）」
30 通信高校講座「数学1（第2部）」
10・00 通信高校講座　日本史
30 通信高校講座「倫理・社会」
11・00 やさしいドイツ語
30 大学講座「経済学」

福島テレビ ③
※印はカラー

6・15※妖怪人間ベム「悪魔の化粧」
7・00 赤かて！白かて！
30 どんとこい天才！▽ホリデー・オン・パレード
8・00※プロレスリング実況中継「ジャイアント馬場対ブル・ラモス」
9・00 「娘すし屋繁盛記」
30※ザ・ガードマン「逃亡のアムステルダム」
10・30※スパイ大作戦「いけにえ」

じゃんがら

FM放送
☆はステレオ

6・05 夕べのひととき<ディスクジョッキー>
7・20☆FMリサイタル「小室内楽曲作品24第2」ヒンデミット作曲「木管五重奏曲」カウフマン作曲「協奏曲風の音楽」フェルスト作曲
8・20☆ステレオコンサート〜クラシック名演奏シリーズ〜「ピアノ三重奏曲ハ長調」モーツァルト作曲ほか
10・15 教養特集
11・05 ドイツ文化シリーズ
40 朗読　大岡昇平作「野火」杉沢陽太郎

新番組紹介

キャプテンは江利・小沢に
水曜の夜にお目見え（連想ゲーム）

いままで月曜の「みんなの招待席」（後8・00総合カラー）の中で放送していた好評の「連想ゲーム」が、要望にこたえて、九日から毎週水曜の夜八時（カラー）に独立した二十分番組みとしてお目見えする。

司会は青木一雄アナウンサーに代わって野村泰治アナウンサーが新しく登場、キャプテンも中村メイコ、加藤芳郎から江利チエミ、小沢昭一にバトンタッチされる。

昨年四月にスタートしたところは、「ジェスチャー」のように動きがないのでおもしろくない、という声もあったが〝ことばのあそび〟としてのゲームが回を重ねるごとに茶の間の話題となり、十五分では短いから延長してほしい、という声が多数係へ寄せられるようになった。常に二〇％以上の高視聴率をあげ、茶の間をわかしている人気の秘密は、台本のない、ハプニングなおもしろさにあるといわれる。たとえば、「うっぷん」という題で、加藤キャプテンが〝マルつきうっぷん〟のヒントを与えたが、しばらくその意味がわからずポカンとしていた客席、出演者、やっと意味がわかって反則か、どうかでもめたと大笑いの一コマもあった。

それだけに出演者も番組みにとけこみ、ゲームを楽しむといったふんい気が、そのまま茶の間へ送り込まれる。そのために反響も多く、本番中係へ寄せられる電話はあとをたたない。とくに「ヒントは単語に限るのにルール違反だ」とか「となりの人に教えているのに司会者が反則をとらない」といったものが殺到する。

また、女性は直観力にすぐれているが、余裕がなく、男性は女性の答えをうまく利用したり、総合力にまさっているといった対照ぶりもゲームの見どころといえよう

連想ゲームの一場面

みもの

現代の映像　総合・夜7・30
美神の当惑

最近、生活水準の向上にともなってか、美術の愛好者の層が増えたのと、美術品が投資の対象として注目され出したために、美術品の売買が盛んになりつつある。

東京だけでも美術商は三百店を数え、店を持たないで商いをしている者は、その何十倍にも及ぶという。そして、そのオークション（セリ市）での取り扱い額はばく大な額に達するといわれる。美術品が大衆化し市場に出まわっているといっても、一流の名品は、だれでも手にはいるものではない。

奈良や京都では、本物の仏像を宝物蔵の奥深くしまいこみ、現代の科学技術を駆使して製作された複製品を公開している寺がふえていると言われる。また複製品を積極的にとり入れて陳列している公立の博物館すら現われている。

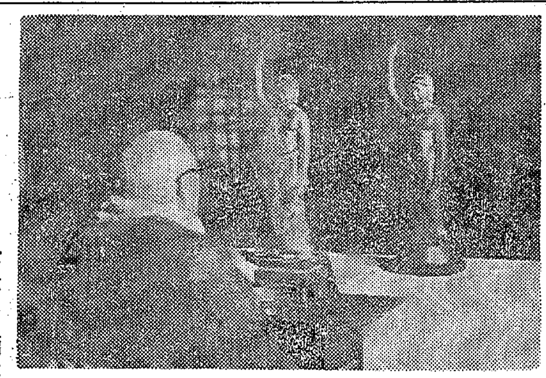

㊤＝現代の映像＝京都の千本釈迦堂の胎内仏（盛文）左側が本物
㊦＝娘すし屋繁盛記＝㊧から柳谷寛　森光子　木村功　和泉雅子

娘すし屋繁盛記　福島・夜9・00

ついにすし技術のコンテストの日が来た。紅一点の秀子（和泉雅子）は注目をあびて、一生懸命握った。

コンテストがすめば秀子は、婚約者浜口（川口恒）の待つ九州へ行く予定である。

予選を無事通過して、いよいよ決勝戦—ところが、その直前、突如思いがけない知らせがはいった。浜口が交通事故で亡くなったというのだ。ワーッと泣き伏した秀子はもう握り続ける勇気を失ってしまったが…。

ザ・ガードマン　福島・夜9・30
逃亡のアムステルダム

ある商事会社のアムステルダム支社から、東京の本社へ二億円のダイヤが郵送されることになり、清水ガードマン（藤巻潤）がアムステルダムに飛んだ。清水は、支社長の東野（成田三樹夫）からダイヤを受けとったが、ホテルのメードに化けた女・乃里子（緑魔子）に麻酔ガスを吹きつけられ、二億円のダイヤ入りケースを奪われてしまった。その上、清水はぬれぎぬを着せられて警察に捕まってしまった。

きくもの

趣味の手帳　第一・夜9・45
桜のみごろ

ことしも桜の季節がやってきたが、この桜の開花も年によってかなりの差があり、たとえば東京を例にとると、早く咲いた年と遅く咲いた年とでは十五日ぐらいのひらきがあるという。

きょうは、長年桜の開花予想を手がけてきた成蹊大学教授の大後美保さんに、桜の話をいろいろしてもらう。

冬日　第一・夜10・30　◈物語◈

松崎新平は、長女綾子の見合いを終えて、ふきげんだった。妻や娘を気づまりにさせているとは知りながら、それをたのしんでいるようにも見えた。新平はさびしかったのである。

派手な気質の新平には、戦後、建築請負業であって、気負ったこともあったが、事業に失敗したあと会社に勤め直し、うだつがあがらぬまま過ごしてきたいら立ちがある。

ジャーナリストにしようと同僚へ自慢もした二女則子は、早々と平凡な結婚をし、また、建築士として自分の夢を実現するものと期待した長男は、青森の支店づめのまま結婚してしまった。いちばん期待しなかった綾子が最後に手もとに残っている。だが、新平は妻同様、引っ込みがちの目立たない綾子を、わが身でかばいながら、何かに立ち向かうような気になっていた。佐多稲子の小品を、民芸の奈良岡朋子が味わいふかく読む

あすの運勢　小川石洲

三月二十九日（土・先勝）

【1月生】いかに親しくとも離れ行く人を追うな、心機一転せよ
【2月生】人の好意はすなおに受けて有利、身勝手な行動は禁物
【3月生】ライバル出現のおそれがある、恐れず積極的に当たれ
【4月生】取り越し苦労するほど悪くはない、思い切って当たれ
【5月生】心配するほど現実は悪くない、自信持って行動すべし
【6月生】一時逃がれの行動はするな全力尽くせば道も開かん
【7月生】迷わず方針一貫で進め引っ込み思案すれば好機逃がす
【8月生】計画は慎重に検討して実行にうつせ、先走れば失敗す
【9月生】チームワークがたいせつ、独走すれば孤立して不利に
【10月生】思い切った行動がよい、ただし周囲に敵をつくるな
【11月生】相手の協力を得ればなにかとスムーズ、独走つつしめ
【12月生】思うようならずともあせるな、落ちついて機会を待て

奥さまの白足袋は
別あつらえいたします
礼装のきもの　寿
㊂森呉服店　平・紺屋町

冷房・暖房のある暮らし
家の中を個別に冷暖房するのではなく　セントラル方式で冷暖房する設計設備はぜひ当店で
お支払いは月販制度・ローン制度で
技術と信用の店　矢内電機株式会社
平・長橋町44　電④4084

TPOに合わせて　髪をかえると
あなたが変わる……
デザインパーマ・婚礼着付け
メイ美容室
たいら・きんざ・でんわ4−7565

コンパ インビテイション <仲間の招待>
companion invi-tition
3/29.30 東芝歌手 <女の墓標>他 渋谷みのる
4/1.2 東芝歌手 〈薄情〉〈ぽっきり酒場〉他 京ゆかり
4/5.6 外人・ラテントリオ トリオエスメラルダ <さくら・さくら><ベサメムーチョ>他
4/8 アクロバット・ショー <アクロバット界の女王> リサ・ウエハラ
4/11 ミノルフォン歌手 <湯の町ワルツ>他 宮晃子
4/12.13 リクエスト・アワー 東芝歌手 渋谷みのる
4/13 平コンパ杯争奪戦<松竹> ボウリング大会
TAIRA COMPA　グランド・スナック 平コンパ　PM5・00→12・00
平駅前不二屋ビル地下（3）3003

いわき民報（夕刊）（第三種郵便物認可）

土石採取事故が倍増

昨年 労働災害は減ったが

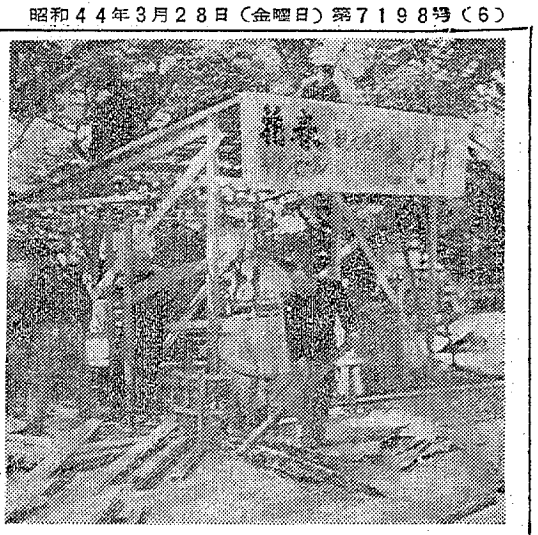

いわき労基署が最終的にまとめた昨年一年間の管内の労働災害は、死亡二十九件、休業八日以上の重軽傷三千二十五件の計三千五十四件に及んでいる。これは前年の三千百三十六件（うち死亡二十八件）に比べて、百十一件の減少。炭鉱関係の労働災害が百三十一件も減ったため、総体的の減少となったわけだが、炭鉱を除いた金属業では、むしろ五十件増の千三百三十七件（うち死亡二十四件）に達している。なかでも土石採取業は二倍近くまではね上がり、また建設業では死亡災害といった重度災害が多発し、件数でも一割近くの増加ぶりをみせ、三百八十一件（うち死亡十一件）となった。

同署管内の炭鉱の労働災害は、炭鉱数の減少、規模の縮小に伴って年々減少しており、昨年一年間の発生は死亡五件、休業八日以上の重軽傷千七百十二件の計千七百十七件。前年の死亡四件、重軽傷千八百四十四件、計千八百四十八件に比べると百三十一件の減少。しかし総労働災害に占める率は五六・二%と高率を示している。

炭鉱を除いた一般産業の労働災害は、工場群の増加に伴って、むしろ増加の傾向にあり、死亡事故は前年と同数の二十四件にとどまったが、重軽傷は五十件増の千三百十三件に達している。製造業関係が炭鉱を除いた総数の四割を占め、死亡三件（前年は五件）重軽傷五百四十七件（同五百十八件）となり、二十七件の増加。製造業のなかでも木材木製品製造業は事故が多く、百七十九件（うち死亡一件）にも達しており、前年比二六%の急増加をみせている。また金属製品製造業では、死亡事故が二件（前年はゼロ）も発生しており、重軽傷は八十二件と前年を三件上回った。

また新産業都市建設に伴う建設関係の事業量の増大によって、災害の増加が目立って来ている。とくに土石採取業にあっては、二倍近いふえ方を示し、五十二件（うち死亡一件）となったが、重度災害が多いのはやはり建設業。死亡事故は前年より三件も多い十一件、重軽傷は二十六件増の三百七十件で、八%の増加。また漁業関係も九件増の五十五件（うち死亡一件）となった。

岡小名長寿会 いわき市役員きまる

小名浜の岡小名長寿会は、このほど岡小名字岸、安立寺で春季総会をひらき、役員をつぎのように決めたあと、新年度は旅行に参加、また市の老人福祉大会に出席して大いに見聞をひろめるよう申し合わせた。

この日は、会員八十八人のうち六十余人が顔をそろえ、会員による盆踊りや歌謡曲などで興をそえた。同会は、六十歳以上のとしよりで構成されているが、若いものに負けてたまるかとばかりにみんなかくしゃくたるものだった。

▽会長＝酒井博司▽副会長＝瀬戸貞順 波木井ミトリ（第一区）鈴木苗弥 小野コト（第二区）鈴木重謙 吉田竹代（第三区）▽評議員＝鈴木源四郎 小松元司 緑川謙止 門馬タケ 佐原ヨシ 中村サダ 関隆一 村上キクヨ 加藤クマ 丹野コウ 波部トメノ 左近司タカノ 江尻ヤイ 小松コマ 小野シナ 小泉平司 草野ソノ 田名部武 佐藤伝次郎

【新しい牛乳のキャップの表示】

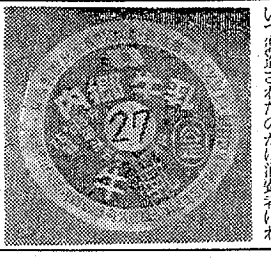

早くも小屋掛けが始まる

さくらの松ケ岡公園

○…さくらの名所、平・松ケ岡公園のさくらもボカボカ陽気でつぼみもふくらんできたが、二十七日から臨時売店の小屋掛けがはじまった。ことし店開きするのは売店が五軒、露店が十軒（平支所調工観光課調べ）。四月三日からつつじの終わる五月中旬まで店開きするが、早いのは一日から営業をはじめるという。

【早くもはじまった松ケ岡公園売店の小屋掛け】

○…開花予想は例年より二、三日遅い十一日ごろといわれているが、十三日と二十日の日曜日はさくら祭りの多彩な催しがあり、最高の人出となりそうだ。

曜日制を製造日に改める

牛乳販売を改善

これまで「期日」で表されていた牛乳類の日付けが、四月一日から全国的に「製造日」に改められる。

期日制は牛乳の配達日、販売日を表わしていたので、その牛乳がいつ製造されたのかは消費者にわからず、また配達、販売された日と表示された日とが異ることが多く、問題になっていた。

新しい表示は文字どおりの製造日。メーカーで牛乳がびん詰め、せん打ちされた日付けとなる。配達は製造日付けより早くて一日、おそくても三日遅れぐらいに家庭に届くが、いわき市内のメーカーでは既に実施しているところもある。

市営内郷牛乳でも一日から実施するが、同牛乳処理所では〝古いものを飲むような感じだが、期日の場合、その一日から二百先を見込んだいわば先付け表示だったので、品質は全く変わりありません〟と語っている。

早くも新柄の浴衣を展示

○…すくらの開花もまだなのに早くもいわき市平の呉服屋さんでは新柄ゆかたを展示して、気の早い平っ子のどぎもをぬいでいる。この店は平四町目の山吉呉服店。二十三日から展示で東京本染めのゆかた五十種を展示、訪れる客の目を見張らせている。

○…ことしは淡色の一色ものに人気があり、値段も木綿で千四百五十円から二千二百円。バカンスシャネル（麻）で二千九百五十円から五千八百円というところ。店主は〝毎年いまごろ展示しているが、進物用にけっこうでています。ことしは一色ものに人気があり、チョウをあしらったものも多いです〟と語っていた。

【早くも展示された新柄ゆかた】

東京工機労が賃上げ要求

会社回答は四千五百円

いわき市小名浜字灯籠原一の東京工機労働組合は千五日に賃金八千円アップ（このほか家族手当てとして第一扶養者月五千円、第二扶養者月四千円）を要求、団交を頑ねているが、今のところ会社回答は賃上げ四千五百円（第一扶養者千八百円、第二扶養者千二百円）で進展をみていない。

果樹指導者会議

県経済連いわき事業所では四月三日午後一時から、いわき市平字堂根町いわき農協会館で果樹指導者会議を開き、指導方針などについて協議する。

くらし随筆

間

辺田実

小唄の弟子入りをしてからもう五年以上にもなるが、なかなか上達しない。

◇

長唄は文句が長いし、節元は高い声が出なければだめ。家大夫は語りがむずかしい。小唄とは文句が短く、民謡のようなものだろうと思ったのが、そもそも失敗のもと。

お師匠さんは三味はよし、声はよし、節よし。その上新弟子の扱いも心得たもので、初めのうちは高慢があるの、節がよいのとおだてられるものだから、すっかりいい気になっていた。そして入門五カ月目におさらい会があり、出席することにした。

さて当日、会場には先輩知人多勢いたが、始まって見るとどなたもじょうずで、私などはまた小唄になっていないことを知り、すっかり自信を失ってしまった。翌月のおけいこはもうやめようと思ってニ、三日休んだが、せっかくやり出したのだから、人様の二倍もけいこをしたら何とかものになるだろうと今日に及んでいる。

小唄はやれば やるほどむずかしいが、とくにむずかしいのがいわゆる「間」である。おしの師匠さんは声の悪いのも、小節のきかぬのも、おしかりないが、間が合わぬと、幾度もやりなおしである。世俗によく間に合わぬとか、間がぬけたというが、どんなによい施策でも間がぬけては効果は半減するし、ことと次第によっては役に立たぬことさえありうる。

◇

この間の効果を体験しただけでも入門したかいがあったと思っている。

（内郷少年愛護連盟会長）

メガネの専門店イワキ
イワキのメガネなら安心です
平駅前
メガネのイワキ
TEL・④5418

4月2日から
神谷営業所 営業開始

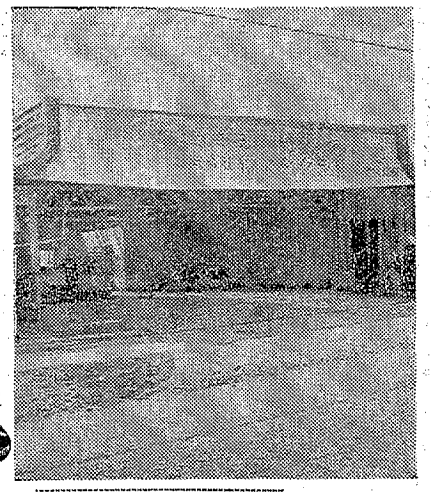

ごあいさつ

かねてから平中神谷字宿畑に新営業所を新築中のところ このたび完成し 4月2日から営業を開始することになりました。
つきましては安全・敏速・親切をモットーとし、さらに『個用ある常交タクシー』となるため精進したいと念願しておりますので 今後ともご愛顧を賜わりますようお願い申しあげます

4月2日から
電話番号がかわります
本 社
（3）2343代
松ケ岡営業所
（4）3410
神谷営業所
（4）3214

株式会社 常交タクシー
取締役社長 芹沢 重雄

神谷営業所 いわき市平中神谷字宿畑21（旧国道そい）4月1日まで④3214は昼間だけご利用ください 電(4)3214

すし 季節料理 うなぎ 温泉 湯本 江戸川
表町通り・電二四四九

TOWA SHUTTER
最高の戸締まり・最低の価格・最後まで奉仕
久野金物店シャッター部
いわき市平字三町目（駅前大通り）電③2501代

産婦人科 高木医院
高木 修
（入院随時）いわき市四倉町東三丁目五三 電三五一

新築・改築に便利な流し台を
美しく清潔、どんなお台所にもピッタリするキッチンセット

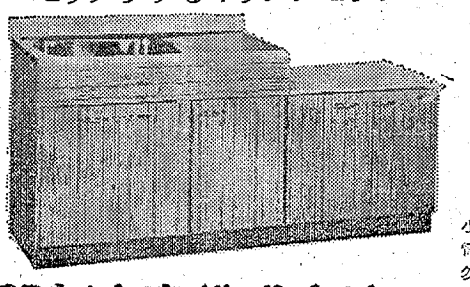

関彰商事株式会社
小名浜支店 電②3126代
勿来支店 電④7032
四倉出張所 電2914代
平支店 いわき市平字正内町 電③2456代

泰山鳴動25分のスト
平、内郷客貨車区が実施

国鉄労組（神戸世志夫委員長、二十八万人）は、春闘共闘委の第二次統一行動にあわせて、二十八日早朝から、いわゆる列車掛問題に関して客貨車検査体系と回帰キロ延長の一方的実施反対など合理化に反対し、全車掌区、全客貨車区を中心に、全国五十六拠点で、時限ストに突入した。

国鉄労使の団交は、二十七日午後から分科会ごとに断続的に行なわれていたが、一部地方の紛争事項を除いた問題は深夜になっても妥決せず事実上ストに突入したわけ。

全国五十六拠点の一つである水戸地本福島支部では、午前七時二十分の本部からのスト指令に基づき、午前八時から、いわき市平の炭労会館に、金成書記長ら執行部と平車掌区を除いた平客貨車区の労組約二百人が結集して、職場集会を開き合理化反対と合わせて、勤務関係の基準や人事協約、未実施の時短など基本要求を決議し気勢を上げたが、大したトラブルもなく平穏だった。

鈴木執行委員は若原地区対策部長に、平客貨車区と内郷客貨車支区を中心に、午前八時平の始業時間からストに突入する旨を通告し、事実上時限ストに突入した。内郷客貨車支区の労組員二十八人のうち二人が出勤し、二十六人が欠勤する大掛かりな実力行使だったが、"自主参加"を呼びかけた時限ストだったため、午前八時五十五分スト中止指令の出るまでには、労組員は全員勤務についた。

内郷操車場そばにある内郷総合事務所に、久野平運輸長を本部長とするスト対策本部の調べによると、二十五分ストのため列車ダイヤには全然影響しなかった。

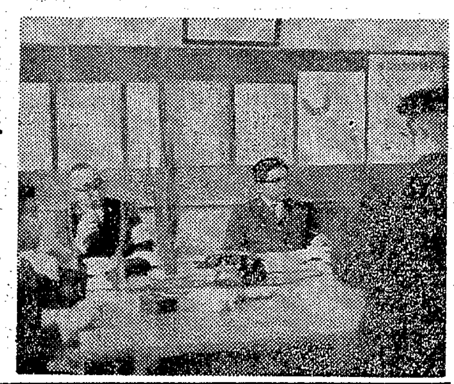
【スト対策本部】

いわき学生寮に12人が入寮

いわき学生寮の四十四年度入寮者が決まった。四十人が応募したうち選考の結果、次の十二人に決定した。

▽中央大 富岡和夫（平・磐高）▽早大 片寄行雄（平・同）▽青山学院大 平山隆（内郷・同）▽立大 会川清治（平・同）▽法大 白土和博（平・同）▽早大 本田信博（植田・同）▽早大 上遠野洋一（常磐・同）▽早大 数馬政雄（内郷・同）▽日本社会事業大 今野久寿（小名浜・平商）▽中大 新田一（四倉・磐高）▽日大 吉田忠夫（遠野・湯本）▽慶大 坂本哲夫（久之浜・磐高）

7小学校に防災指導板贈る
志賀さんが無事故祈り

いわき市内郷御台境町五反田、土建業志賀正美さん(五〇)は、このほど内郷地区の七つの小学校に教材用の"交通安全防災指導板"を贈り、関係者をよろこばせている。

志賀さんは昨年も内郷地区の新入児童五百八十人に交通安全運動の黄色い手さげカバンと黄色いハンカチを贈って父兄たちをよろこばせたが、ことしは交通安全防災指導板で正しい横断の方法や正しい歩き方を教えてもらおうーと新学期を前にプレゼントしたもの。

防災指導板は各学校で交通教育に欠かせない教材だが、内郷地区の場合、予算面から購入することができなかっただけに先生たちは大よろこび。御厩小では三学期末に持ち回りで交通教室を開いた。

防災指導板はタテ九十一㌢、ヨコ一㍍二十㌢のグラフ黒板で、側面に距離表もついており、交通標識や車の標識板はすべてマグネット付き、道路を横断する場合などの危険度がひと目でわかる便利なもの。各小学校でも四月初めから同板を使って児童の事故防止に乗り出すことにしている。

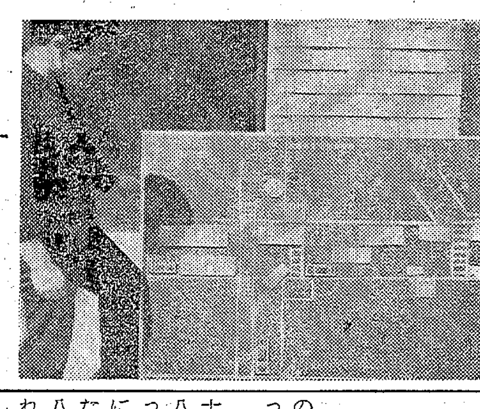
【贈られた交通防災指導板】

いる。

ひき逃げ男が自首
はねられた主婦は死ぬ　磐城

二十七日夜、いわき市東田町地内の六号国道で道路左側を歩いていた主婦が、うしろからきた乗用車にはねられて間もなく死亡するというひき逃げ事件が発生した。勿来署は隣接各署に手配する一方、目撃者の証言から犯人を捜査していたが、二十八日午前十時過ぎ、磐城署に"昨夜東田町地内で人をはねたらしい"と男が出頭、十四時間でスピード解決した。

二十七日午後八時十分ごろ、いわき市東田町鳥浦沢二地内国道で道、左側を歩いていた同市小浜町学中の作二八〇、日雇い労務者益子ミツエさん(四七)は、うしろからきた乗用車にはねられ、道路わきの測こうに飛ばされた。車はそのまま平方面に行くえをくらました。勿来署はひき逃げ事件とみて隣接各署に手配、目撃者の証言や現場に残した塗料こんなどをたよりに捜査していたが、二十八日午前十時過ぎ同市小名浜字吹松、土建業末広徹(三七)が磐城署に、"昨夜東田町で人をはねたようだ"と出頭、同署から連絡を受けた勿来署員が調べたところ、目撃者の証言などと一致、業務上過失致死と道交法違反で検挙した。

末広徹

はねられた益子さんは道路わきの深さ一㍍の測こうに飛ばされ、近くの前田医院で手当てを受けたが、二時間後の十時五分頃がい内出血で死亡した。益子さんはこの日、植田病院に入院している息子を見舞っての帰りで、末広は人夫を送っての帰りだった。

現場は見とおしが良くなく、勿来署から約一・五㌔くらい離れているところ。事故多発地点で地区住民から魔の国道とおそれられていた。

きのうに代わるこの寒さ
南北の高気圧が交替

二十八日はここ数日続いた初夏のような暖かさから一変、冬に戻ったような寒さになった。

小名浜測候所の調べによると二十八日午後一時までの最高気温は八度で、二月上旬のような寒さだった。二十七日までは本州南海上に発生した高気圧におおわれていたので、気温上昇したのが、二十八日夜は南の高気圧が弱まり、これに代わって北の高気圧が張り出し、寒さがぶり返したもので、この寒さは二、三日続く模様。

あす大久支所の閉庁式

いわき市大久支所は四月一日から久之浜大久支所に統合されるため、二十九日午前十時半から大久公民館で閉庁式を行なう。

勤労ホーム 四月の行事

いわき市営平勤労青少年ホーム四月の行事がきまった。

【一般行事】▽生け花講座＝7・9・21・23日▽料理教室＝3・10・17・24日▽茶道講座＝7・21日▽社交ダンス教室＝7・21日▽フォークダンス教室＝1・15日▽映画鑑賞＝26日▽花まつりダンスパーティー＝14日。

【グループ行事】▽卓球愛好会＝5・12・19・26日▽いずみ会＝19日▽結晶サークル＝19日▽勤労青少年のつどい＝18日。

◎…きのうの平の暖かさは平年より七度高の十九・八度だったが、フトコロのあたたかいところをひとつ…

◎…さる三日夜、平地内の路上に落ちていた茶封筒入りの現金十二万円はつい先日、落とし主が現われた。この人は内郷に住む会社員のSさん(三七)。数日後に十日ほど旅行にでかけて帰ってから本紙報道を知り、あわてて名乗りでた。親切なA子さんには謝礼として一万円が贈られた。

ヘイさん
5679 中島安男

父吉村安治郎は三月二十七日午前五時八十一歳で永眠いたしました ここに生前のご厚誼を深謝しつつしんでお知らせ申しあげます なお故人はかねがね葬儀は簡素に執り行ないご迷惑をかけぬようにとの遺言でしたので何かとご配慮賜わりませんようお願い申しあげますとともにお知らせもれもあることと存じ失礼をおわび申しあげます
追って告別式は三月三十一日午後一時～二時まで自宅で執り行ないます
昭和四十四年三月二十八日
いわき市平字研町一八
喪主 吉村喜一
妻 吉村キク
ほか親類一同
友人代表 馬目勝次郎
株式会社 吉村綿店

妻堀江コウは病気療養中のところ三月二十七日午後二時半永眠いたしました ここに生前のご厚情を深謝しつつしんでご通知申しあげます
追って葬儀は三月二十九日午後一時から二時まで自宅において告別式を執り行ないます
昭和四十四年三月二十八日
いわき市平字旧城跡一三
喪主 堀江新太郎
男 堀江将二郎
男 堀江雄三郎
親類代表 小野二郎
友人代表 長谷川常吉

当社取締役堀江新太郎殿妻堀江コウ殿は病気療養中のところ三月二十七日午後二時半永眠されました ここに生前のご厚情を深謝しつつしんでお知らせ申しあげます
追って葬儀は三月二十九日午後一時から二時まで平字旧城跡一三の自宅で告別式を執り行ないます
昭和四十四年三月二十八日
いわき市平字才槌小路一
堀江工業株式会社
取締役社長 長谷川常吉

当社取締役社長堀江新太郎殿妻堀江コウ殿は病気療養中のところ三月二十七日午後二時半永眠されました ここに生前のご厚情を深謝しつつしんでお知らせ申しあげます
追って葬儀は三月二十九日午後一時から二時まで平字旧城跡一三の自宅で告別式を執り行ないます
昭和四十四年三月二十八日
いわき市平上平窪字大沢
小川工業株式会社
青森県八戸市
陸奥工業株式会社

当社取締役堀江新太郎殿妻堀江コウ殿は病気療養中のところ三月二十七日午後二時半永眠されました ここに生前のご厚情を深謝しつつしんでお知らせ申しあげます
追って葬儀は三月二十九日午後一時から二時まで平字旧城跡一三の自宅で告別式を執り行ないます
昭和四十四年三月二十八日
いわき市四倉町字西二丁目
万年コンクリート工業株式会社
取締役社長 長谷川嘉平

創業1949・4・1 おかげさまで 成人を迎えます

4月1日から 20周サービス実施

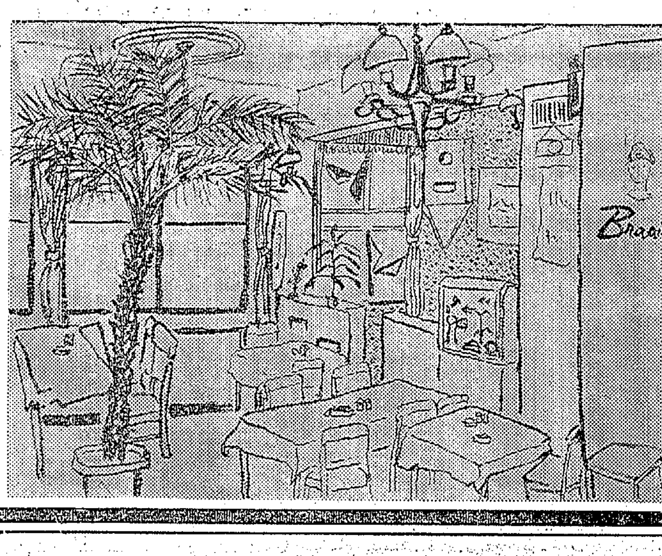

◇コーヒー・紅茶お飲みの方に…20円割り引き
◇二階でお食事の方に…コーヒーまたはアイスクリームをサービス
◇先着100名様に…スピードくじをさしあげます(からくじなし)
毎日1名ずつ20名様に…すてきなスプーンセット進呈

レストラン ブラジル
平・田町(並木通り)TEL・4-2990

あすの番組

NHK 第一 1340KC

7・00 ニュース
15 福島県の皆さんへ
8・05 朝の名曲　弦楽五重奏曲　二長調
9・05 時の話題
31 プッペのサーカス旅行
45 世界みたまま
10・05 第41回全国選抜高校野球大会＝中止の時＝10・05みんなの茶の間 11・05私の本棚「日本の小動物誌」から11・31料理メモ
12・00 ニュース
15 ひるのいこい　風物誌▽わかめ採りはじまる
34 第41回全国選抜高校野球大会＝中止の時＝12・34歌の花束1・05午後のロータリー1・32北から南から2・00ニュース3・10甲子園だより3・32おたより4・10カーコーナー5・05人生読本「人間であること」5・15郷土劇場「雁廻山の鬼」
5・37 みんななかよし世界のこども

NHK 第二 1540KC

7・00 ドイツ語入門　応用編
40 フランス語入門
8・00 中国語入門
35 療養の時間「療養文芸」川柳
9・00 こども風土記
30 お話たまてばこ
45 たのしい音楽
10・00 ラジオ図書館
15 世界名曲めぐり
30 若人のための音楽入門
11・00 基礎実力養成講座（高校）「英語」「国語」
12・10 音楽の時間　小中高
25 学校ニュース
1・20 私たちの演奏会　わたしの心を焼く炎　歌劇「トスカ」から〝ふたりの愛の家へ〟
2・00 教師の時間「科学と情操」
3・10 英語会話
25 基礎英語
45 続基礎英語
4・20 軽音楽の手帳～リクエストの集い～「まごころを君に」「白い恋人たち」「夢みる想い」「あなたのとりこ」

ラジオ福島 1060KC

7・10 お早ようハワイアンセンターです
30 歌のない歌謡曲
8・05 ボニーと唄おう
30 朝の歳時記
50 心の灯
9・00 春夏秋冬
15 思い出の歌謡集
40 お母さん教室「今週のニュースから」
10・00 奥様十時です
20 ドラマ▽悲しみの森へ
35 名作「高野聖」
11・07 昼の希望音楽会＜今週のヒットパレード＞
12・00 農家のいこい
30 歌の投票箱
45 民謡ところどころ
1・00 ミュージック・ドライブ・イン
2・00 ハイ，歌謡曲「忘れないでね」ほか
10 国道四号線
3・00 一万円クイズ
40 コーヒーのあとで
4・00 インフォメーションコーナー
5・10 歌のフレッシュレーダー「月のためいき」

総合テレビ ④

※印はカラー

7・00※ニュース
20 福島県のみなさんへ
35 スタジオ102
8・15※小説「あしたこそ」
30※ニュース
45※こんにちは奥さん
9・35 受信相談
40 きょうの料理
10・05 おかあさんといっしょ
30 法律相談室▽私の質問
11・00 きょうの健康
20 日本ところどころ
12・00※ニュース
20 土曜ひる席
45※小説「あしたこそ」再
1・05 福島県のみなさんへ
25※天と地と「せん棚の章」石坂浩二　高橋幸治　樫山文枝ほか
2・10※第41回選抜高校野球大会▽浜松北高対博多工▽銚子商対宮崎商＝中止の時＝2・10※劇場中継「南総里見八犬伝」尾上菊之助　市川新之助　尾上梅幸　4・10NHKリポート「日本人とクルマ」

教育テレビ ⑩

※印はカラー

7・00 これからの中小企業
30 農業教室
8・00 たのしいフランス語
30 おかあさんの勉強室
9・00 基礎実力養成講座
30※安全教室▽こうさてん
40※なにしてあそぼう
10・00 大きくなる子
20 おとぎのへや
40※よくみよう「みたいのなあに」
11・00 明るいなかま「うわべとなかみ」
20 世界のこども
45 春休み社会見学「話す機械」小・中学生
12・00 テレビろう学校「今後に期待するもの」
30 ことばの治療教室「おはなししましょう」
1・00 あすの村づくり「電波で学ぶあすの農業」
2・00 婦人学級「老後」「音楽」「日本の農村」
3・00 若い世代▽現代の孤独
4・00 教養特集「千　利休」～その生涯と茶道～

福島テレビ ③

※印はカラー

7・15 おはようこどもショー
8・13 スター・ダイヤル
30 ウィークエンドショー
9・30 竹腰美代子と一緒に
40 日本を支える中小企業
10・10 かしこい消費者
55 のびる仲間▽国民気質
11・15 健康増進時代
30 皇室アルバム「美智子妃殿下の春」
12・00 ニュース
10 素人民謡名人戦
40 「三人の母」最終回
1・00 「白い十字路」小山明子　藤岡琢也
15※世界の結婚式「花嫁求めます」シンガポール
30 きもの教室
45 お吟さま「哀しき再会」佐久間良子　平幹二朗　森雅之　扇千景
3・00 ワイドショーふくしま
50 電気ものしり教室
4・00 「スター・パレード」津山洋子　山本リンダ
30※野生の王国「空から巨象に迫る」
5・15 がっちり買いまショウ

バランスとれた人に

平農協婦人部で研修会

平農協婦人部赤井支部（羽賀タカ子支部長）では地区の若妻学級にも呼びかけ、四十三年度最後の研修会として二十五日、赤井研修所に三十人の会員が集まり、〝青少年問題〟と〝農村の健康〟について学習した。

午前中は平少年センターの坂丸セツ子主査を講師に、親と子が一緒に寝起きする毎日の暮らしの中で、親の人格が知らず知らずに子どもの心や体にしみこんでいく家庭教育では、親の物の見方や考え方（価値観）家族の人間関係が大切であること。家族がそれぞれの役割りを認識してみんなが信じあい、励ましあい、たすけあって楽しい家庭づくりをすることが、社会連帯意識をもって明るい社会づくりの基盤になる。これからの厳しい社会を生き抜くために強く、明るくたくましい、他人のしあわせを喜べる頭と心と体のバランスのとれた人に育てなければならないこと。

年よりを大事にして、家族みんなが仲良く健康で責任をもつようひとの一生をしあわせにも不幸にもする、人格づくりの基盤となる家庭教育の重要性が強調された。

午後は市保健課の矢吹ナカヨ保健婦から〝農村の健康〟について、スライドによる説明をききながら、農村婦人の健康管理について指導をうけ、今後ますますこの組織の強化と、会を通しての研修による自分たちの生活向上について話し合った。

高坂小卒生が社会事業に寄付

内郷高坂小をことし卒業した皆川加代子さんら百十四人は、十八日開いた謝恩会の残金八百六十円を〝困る人たちに贈る資金の一部に〟とこのほど内郷福祉事務所に寄せ係員を感激させた。

民報柳壇

加藤香風　選

平　城山くじら
火葬料タダだと言えど急がれず
【評】ホント、急いで行くところでは…

小名浜　飯塚　英佐
反抗期無口でかまえるようになり

四倉　高木フサ子
三夫婦は目出度い中に苦労秘め

植田　斎藤ウラ子
夕仕度主婦ためいきの市場籠

平　仲家　武雄
新聞を山ほど売って二十円

民報映画案内

※【平】
★ひかり座（六・三五）未成年（八・〇五）さらば友よ（↓31日）
★聚楽館（五・四五）ラスベガス強奪作戦（八・一〇）ブリット（↓31日）
★東宝民劇（五・〇〇）北穂高絶唱（六・五〇）にっぽん親不孝時代（八・二〇）愛のきずな（↓28日）
★平日活（七・〇八）女番長仁義破り（八・三八）野獣を消せ（↓28日）
★東映三夜（六・三八）喜劇スラップ集団（八・二二）前科者縄張荒らし（↓3日）
★名画座（七・〇二）関東おんな極道（八・三〇）血祭り不動（↓1日）
※【内郷】
★綴映劇　しのび逢い　招かれざる客　いつも心に太陽を（↓28日）
※【常磐】
★三函座　特訓特訓また特訓　海底軍艦　怪獣総進撃（↓1日）
★常磐日劇　007サンダーボール作戦　奴らを高く吊るせ　無頼特急（↓31日）
★湯本金星座　わんわん物語　脱線あしか騒動　三匹荒野を行く（↓1日）
※【小名浜】
★国際　年ごろ　フレッシュマン若大将　北穂高絶唱（↓28日）
★磐城座　残忍丸秘女責め　性の暴力　きずもの女体（↓1日）
★金星座　丸秘性と生活　暗黒街最後の日　極道社員遊侠伝（↓28日）
★銀星座　卒業　華麗なる賭け（↓31日）
※【植田】
★うえだ館　大安旅行　街に泉があった　ぷちゃむくれ大発見（↓1日）
★中央館　変態妻　女の罪ふりこわしや甚六（↓1日）
★菊多館　出獄四十八時間　緋牡丹博徒花札勝負　与太者の掟（↓1日）
★植田ロマンス　暗くなるまで待って　サムライ　続・鎖の大陸（↓28日）
※【四倉】
★四倉国際　70億の強奪作戦　二匹の流れ星（↓28日）

100貨店

産経新聞東京本社が最近はじめた『夕刊フジ』（タブロイド版16頁・一部10円）は平駅頭でも売られているが、週刊誌的な編集ぶりが売りものだけに読みものニュースが多い。もちろん、この地方のニュースはないが、そのなかに、コラム欄『噴火』というのがある。27日付けに、牛乳ビンのキャップのことをとりあげていた◆こんど省令改正で正直に製造日がキャップに印刷されるようになったらしい。けさ飲んだ牛乳は前日の日付けになっていた。牛乳といっしょにいれてあったビンにいわく、『日付けが変わりますが、これまでと変わらない、すぐれた品質でお届けします』◆しかし牛乳が新鮮か、そうでないかの問題は、製造日から飲むまでの日数ではなくて、その間の保存法ではないのか。いったい家庭に届いてから、すぐ冷蔵庫にいれたら何日もつのか。冷蔵庫にいれそびれたら何時間もつものなのか。乳業メーカーにひとこと、この機にもっと親切で科学的なビラをくばってほしかった。…というもの。◆以前、都内の店から牛乳を買って飲んだ。ケースに並んでいる昨日の牛乳とは別に、大量に仕入れて残ったのか、一日おくれの牛乳のキャップをさも親切にとってくれる店があった。もちろん、摘発されたようだが、こうした不満が三年越しに果たされ、四月一日から厚生省令が改正されて、その日つくったものは、その日付けで表示されるが、消費者にとって一番わかりやすい◆近ごろポリパックが普及してきたが、業者の話ではテスト中とのこと。だかこれには製造日がはいっているので安心である。だが冷蔵庫に入れれば三、四日間は大丈夫というが、配達するケースによって異なろう。ことに飲食物にはもっとお互いきびしさが欲しい。（龍人）

ご婚礼家具各種　勉強で評判の店　萬　丸萬家具店
いわき信販チケットご利用ください　店舗／平・四町目電④6633　工場／平・白銀町電④6634

コーヒー　タイラ　エデン　電④5005

手づくりの味　いわきあられ　・発送、配達いたします　・詰め合わせ　¥300　¥500
いわき銘菓はかずかずあれど　いわきあられは米の菓子　味覚堂　平・古鍛冶町　電④3922

白衣　理容衣　美容衣　調理衣　売店衣　バーテン　コック　前掛け　三角布
理容美容用品の店　カネボウチェーンストア　ワカマツ商会　いわき市平・30メートル通り　電④3380

湯本の鳥静　電話（代表）三二五一

日活特別週間　パートカラー　変質魔　監督・奈川晋一　美矢かほる　江木あき子　濡れ濡れ　南邦子　リサ・ローリング　肉欲地獄　秋川玲子　池田京子　三枝陽子
29日＜土＞オールナイト　29日⇨4日　平日活

国道で駐車のできるお買い物

家具のマルミヤ　いわき市うちごうTEL.6―3561

花信ぽつぽつ
にわかに暖くなって　当地方の桜も咲き急ぐかも知れません　お花見には　どうぞサカイの折り詰めなどをご利用くださいませ
折り詰め　二〇〇円から
皿盛り　一五〇円から
お赤飯折り　九〇円から
おすし　一二〇円から
サカイ食品店　平・1　電③3336

測量機　事務用品　計量器　修理は藤森　平・かじ町　③二三九六

私もすきならあなたもすき!!
※週に二日の大奉仕（土・日）
・レモネード（ラムネ）市価　百〆、三十円を二十五円
・きなこあめ　市価　百〆　二十八円を　二十三円
常磐線一安い　菓子の赤札堂
小売・卸し　平・南町店（大和田医院となり）電④四六三三　平・三町目店（マルトモむかい）電④五五八二
■女子店員さん募集・委細面談

とんかつ　天ぷら　※深夜一時まで営業中
御礼！弁当部増設　お弁当（みそ汁付き　百円）　出前敏速・職場ご注文大歓迎
とんかつ　お好み天ぷら　すえひろ　平・白銀町　電4―4841　旧世界館前　末広で　世は良い

ダスキン
テレビでおなじみのダスキンは　くすりでホコリをとる　水のいらない　貸しぞうきんです　その用途により　ぞうきん　モップ　マットなど八種類あります
いわき代表店　ご用命は　ダスキンいわきへ　TEL・平（〇二四六二）⑥―三五〇七　⑥―二二四五

創業百年
博多うなぎ―魚肉をさばきすらばちで当たり　豆腐を少し加え　砂糖しょうゆで味をつけて裏ごしにかける　厚さ二秒　幅六秒四方にのばし　うなぎの味りん焼きにしたものを身の下にして張りつけたものを蒸しあげる
松本楼　平字酉町　電③一六四四代

生徒募集　平高等編物技芸学院
編み物科　和裁科　昼間部　夜間部　※入学案内進呈
四月五日入学　編み機は何式でも結構です
いわき市平字田町二五　電（平）④四七八六

土地分譲仲介　国道四九号線側鹿島地区多数あり　平南開発株式会社　連絡先＝いわき市平字佃町　電④三三三九

募集　女子事務員　若干名
▽高卒、18～25歳くらいまで▽珠算の出来る方
▽希望者は履歴書持参のうえおいでください
株式会社　丸共青果市場　いわき市平字祢宜町二五　電③〇一四一～三

募集　■運転者　一名　普通免許所有者　諸保険あり　給料三万円以上　履歴書持参ご来店ください
株式会社　伊藤雅康商店　平・十五町目　電④五五二八～九・③一一〇五

貸し　事務所住宅付き　その他各種貸し間多数あり　▽連絡先＝月見町　月見荘　電（平）④八四八〇
貸し　間▽六畳、四畳半▽玄関、台所付き▽日当たり良し　▽連絡先＝平字九品寺前　横田
新築　アパート▽一階六、三台所トイレ▽二階四半2台所トイレ▽共同浴室▽場所＝平・南白土▽連絡先電④九一六一
アパート▽六畳・四畳半　台所トイレふろ場付き　日当たり良し　場所＝内郷小島町▽連絡先＝電（平）③二九六七
売地　道路沿い▽一三二平方メートル▽場所＝いわき市常磐関船町（▽連絡先＝電（平）④五〇七〇