夕刊 いわき民報
発行所 いわき市平字童子町3ノ8 いわき民報社
振替口座 (郡山)4628
本社 0246㉓1666
小名浜支社 0246㊾3560
常磐支局 024642 2380
勿来支局 02466②2903

求人二百社がアウト

きょう解禁した中卒紹介

来春の中卒就職希望者に対する職業あっせんは、きょう十二月一日から解禁となったが、平職安では、一～四日まで管内求人百五事業所の選考試験を行なう。管内からは三百事業所から千六百人に及ぶ求人の申し込みがあったものの、就職希望のあったものは、三分の一だけで、約二百社は希望者ゼロといった求人難に追い込まれた。希望者があっても二、三人程度という事業所も多く、求人数の半分を確保できたところは良い方。

1/3社がやっとつかむ 就職希望は今春の半分

平職安管内の学卒者(中卒)に対する求人数は男子七百九十五人、女子八百三十六人の計千六百三十一人。これに対し、就職希望者は男子百三十人、女子百六十九人の計二百九十九人と少なく、今春管内に就職した六百四人に比べると約半分という激減ぶり。従って、求人倍率は前年の二・五倍から五・五倍にはね上がるなど、求人難はますます厳しさを加え、男子の場合は六・一倍で、女子の四・九倍を上回った。

管内の約三百事業所から求人の申し込みがあったが、同所が十月十二日から一カ月間にわたって、各校ごとに職業相談を実施、希望する職種、事業所などを選択させ、きょうの解禁となった結果、なんと三分の二の約二百事業所は就職希望者もなく、人手不足に追い込まれている。

きょうの解禁日は二十九事業所が午前十時からいっせい選考を行なったが、一番希望者が多かったのは、内郷内町桜本の進出企業相模通信機製造工場の十六人。求人三十人に対して半数以上確保できたことになり、十七人(男九、女七)の希望者があった岡本ゴムは求人六十人(男十五人、女四十五人)の三分の一にも満たない現況だった。選考は会社の事業内容や労働条件などを説明、個人面接を行なったあと、工場内を見学させるといったケースがほとんど。二日には二十二、三日は十七、四日は二十七の計百五の管内事業所の選考を終える計画。

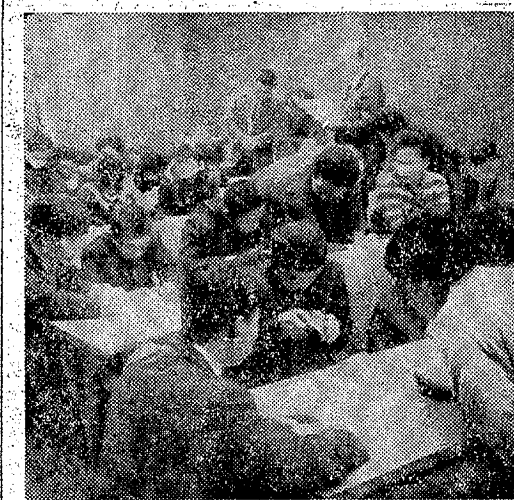

【熱心にペンを走らせる就職希望者】

野沢氏立候補を断念

今後は新聞経営に専心

自由民主党県連合支部の選対会議は去る二十八日開かれ、注目されていたいわき支部提出の金成定一朗、野沢武蔵両氏の公認問題は「公認候補必須」の見地に立ち、支部から公認推せんの要望があった金成定一朗氏を公認と決め、立ちおくれたため支部の選対会議にかけず、公認申請書をそのまま県連に送致していた野沢武蔵氏については一応見送ることになった。これで打ち切られた形となったため、野沢氏が果たして非公認でも立候補するか、注目されていたが四囲の情勢から遂に立候補を断念するに至った。これによって自民党は、植田万治郎氏の辞退と、これを補充する金成氏の入れ替えだけで当初の計画通り七人擁立し、全勝を期することになった。

右について立候補を断念した野沢氏は心境を次のように語る。

後援会や同志の強いすすめもあり、前回の敗戦を雪辱するため立候補を決意したが、立ちおくれたことは事実で、県連が公認を見送った以上、いさぎよく党議に服し立候補を断念することにした。古い党員としての功績や、自民党候補者の地理的配分の条件から見ると、平以北に候補者がいないのだから、当然優先して公認するものと確信していた。しかし県連としては支部の選対が正式機関にかけて公認を推せんして来た金成氏をおいて、直接県連へ持ち込んだ野沢を優先することは組織の上で出来なかったのだと思う。公認されたら闘う自信をもっているが、非公認として出て木村知事や斎藤代議士らと争うわけには行かないし、すでに公認された同志の人びとも私が今ごろ出て行ったのでは選挙運動に混乱を招くおそれもあるし、バックアップしてくれている後援会の方々、同志の諸兄には申しわけないが、いさぎよく断念し今後は新聞経営に専念し、いわき民報を通して政治的、社会的に貢献するつもりである。

東パキスタンに義援金

草野中生徒会

草野中生徒会(久田茂会長)が東パキスタンの義援金六、六七九円を一日、本社に寄託した。

草野中では校内に意見箱を設け、生徒からいろいろな意見を求めているが、この中に「東パキスタンを救おう」という投書があったことから、これを生徒会がとりあげ、二十日から二十五日までの間に、一円、五円など細かいお金もたくさん集まった。これを生徒会顧問の志尾崎先生と久田生徒会会長や猪狩医資、中島道子副会長らが代表して本社を訪れた。

平運動公園が仕上げ

市民の広場や高台 サブトラック建設

いわき市教育委員会は二十四日、市総合運動公園整備事業を入札、七千八百三十六万一千円で着工、来春三月二十五日に完成させる。

十二月末完成する県営陸上競技場西、市営球場北側の高台を利用、この高台(長さ百六十八㍍、高さ三十㍍)の自然の環境を利用して遊歩道を設け、山頂には東屋や噴水を設けて散策、いこいの場として、ここを運動公園の中心に、南側にはテニスコートから球場を経て陸上競技場に上る長さ六百㍍(幅員十二㍍)の道路、北側の循環線は長さ四百㍍(幅員六㍍)の道路に取り囲まれ、西下の貯水池から北に目を転ずると一面緑の芝生の市民広場があるといった"緑と健康"でいっぱいのすばらしい環境づくりをする。

問題の市民広場は長さ百七十㍍、幅百㍍、一万七千㍍の用地の大半を芝生のじゅうたんを敷き、片側にスタンド、そして百㍍の練習走路を設け、陸上競技場のサブトラック、そしてサッカー、ラグビー場を併用、練習のないときは市民の運動場に、ピクニックの場に、将来は夜間照明も施設して高度利用を図ることを考えている。

市教委ではさらに野球場東側に射撃場や弓道(洋弓を含む)など多目的用地を確保、皇太子ご成婚記念で着工した運動公園を完成させるべく、四十六年度を整備、仕上げ期としている。

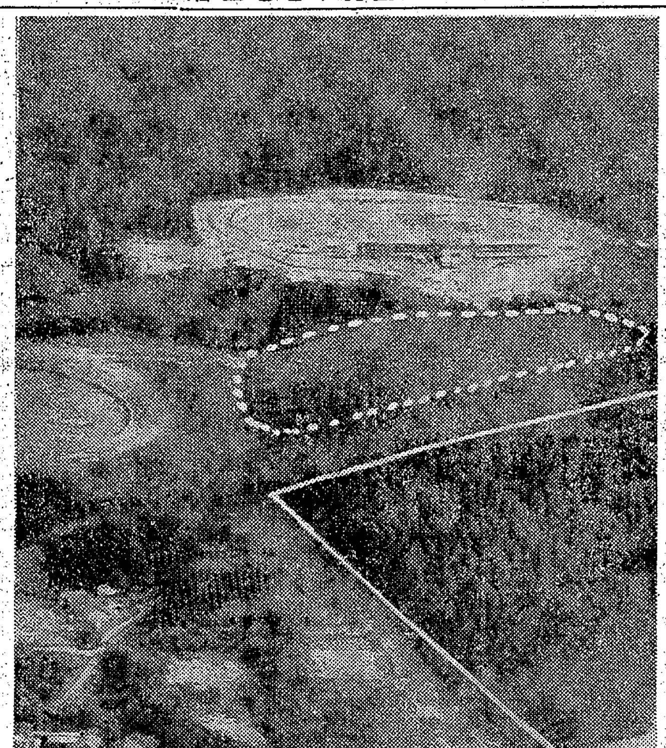

【サブトラックと市民公園を造る場所＝㊤が公園㊦がサブトラック建設地】

赤井でこども球技大会

いわき市平赤井公民館、子供を守る会主催のソフト、ドッジボール大会は六日午前九時から赤井小校庭で開く。

この大会は毎年春と秋に行なわれ、ソフト、ドッジボール合わせて十二チームが参加する。春の大会には相撲も行なわれた。

才言

▼…金の卵はダイヤか月の石なみ。高卒、大学卒とだんだんエスカレートして若手市場は品不足へ。

▼…師走の声と同時にマチにはジングルベルのメロディー。だがフワフワしていられないヨ。

▼…幼稚園児がオヤツをやめて東パキスタンへ義援金、大国ニッポンのこどもらしさに見習え

天気予報

玉半提供 ㉔五〇三二

(小名浜測候所発表)

【今夜】北西の風、晴れ時々曇り、北部山沿いはにわか雪。

【あす】西よりの風、晴れ時々曇り、山沿いはにわか雪。

【海上】今夜、あすとも波がやや高い。

(引き続き風雪注意報が出ている)

あすの暦

12月2日(水) 旧暦11月4日

六曜	友引
日出	6・30
日入	16・20
月出	9・45
月入	19・24
満潮	7・19 16・49
干潮	11・37 —

スキー用品
平スポーツ
いわき市平字田町
並木通り 電㉔4508

明2日はお休みです
明2日は第一水曜日のため
全店休ませていただきます
今月のお休みは
第一水曜日だけです
日本チクタクチェーン
ネモト
いわき市平・二町目 TEL・㉓-2607㈹

あなたに青い鳥を!
住宅改善・高額品購入・結婚、
その他、しあわせなご計画に―
50万円までご融資
申し込み簡単!用立て敏速!低利!
お申し込み、お問い合わせは
福島信販
いわき市平字二町目31 ☎23-2661

ナショナル住宅は
このようにしてつくります
① 基礎は まず割りぐり石を突き固め 上に捨てコンクリートを敷きます
② 次に鉄筋を入れて布基礎工事を行ないます 入念で堅牢な基礎づくりはナショナル住宅の特長のひとつです
③ 構造体はナショナル独自の柱・ハリ構造 柱頭部は特殊ボルトでがん丈に固定します
④ 2階建ての場合は ブレース壁(筋かい入れ壁)により構造体をより強くします
≪ナショナル住宅シリーズ≫②

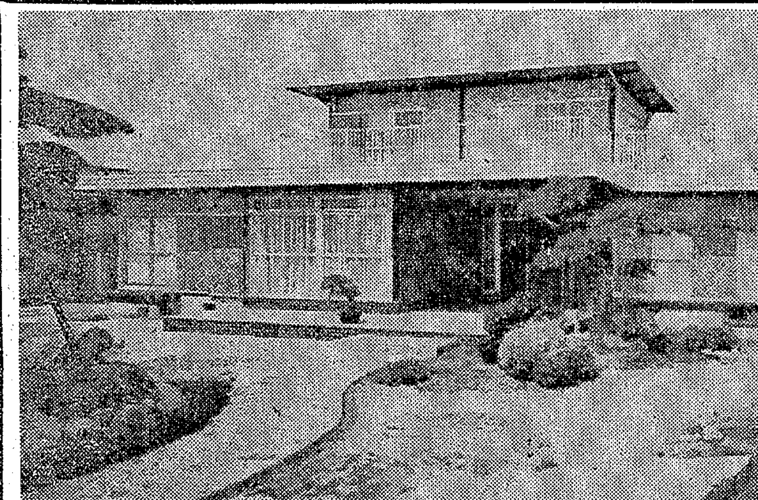

≪R2N型≫
幸せな未来を築く ナショナル住宅
ナショナル住宅代理店
株式会社 桑原工務店いわき支店住宅部
いわき市平谷川瀬字明治町4の1 TEL・㉓-2486㈹
本社 郡山市住宅部 川向84 TEL・5-0237
ナショナル住宅のくわしいカタログを差しあげます ハガキに上記の事項をご記入のうえ資料請求券をはってお送りください
資料請求券 い民92
000-00 いわき市平谷川瀬字明治町四の一 株式会社桑原工務店いわき支店住宅部
●住所 ●氏名 ●職業 ●電話(自宅 勤務地) ●土地の有無 ●ご建築時期 シール

ベ・アなど八億八千万

12月市会 助役・収入役人事も

いわき市十二月定例市議会は四日午前十時に開き、十四日ごろまで会期十五日間の予定。二日午後一時からの議会運営委員会で日程案を決める。

十二月市会といったところで、補正予算八億八千四百十八万二千円と非常勤特別職の報酬アップ、平三小移転新築先の用地買収など二十六議案を上程審議する。が、同時に合併いらい四年、任期満了の助役、収入役、公平委員などの市長任命に対する同意議案があるが、馬目役一助役、関部茂収入役の再任は動かない。が、「助役の二人制が必要」とこれまで議会に意志表示してきた大和田市長が、人材難とはいえ、これをどう始末するか問題だとする一部議員もあって、最終本会議前の議会対策がある模様。

八億八千四百万円の補正予算案だが、四億五千万円にのぼる人事院勧告に基づき、五月にさかのぼって支給するベースアップの差額など。これに平三小の移転新築先である北白土字五反田と樋ノ口地内三万九百十九・五七平方㍍の買収二億三千八百五十一万三千五百六十二円、これに新庁舎建築に伴う積み立て金一億五千万円が主なもの。

これらの財源は市税自然増二億四十三万一千円、地方交付税二億円、財産収入二千七百十四万三千円、諸収入二億百四十一五万八千円、市債二億四千三百五十万円。これで四十五年度一般会計予算は累計百三十七億九千九百七十四万円となる。

広い三DKを建築

県営住宅、来年度は160戸

住宅難をいくらかでも解消しようと、公営住宅の建設が進められているが、県いわき建設事務所では今年度は総計百三十九戸の県営住宅を建設、内郷金坂地区の五十戸を除いて年内に完成する見通しとなった。また同事務所では来年度の計画として常磐湯長谷団地に九十戸、小名浜玉川団地に四十戸、四倉町梅ケ岡団地に三十戸の合計百六十戸を建設する計画を進めており、いずれも鉄筋コンクリート五階建ての高層アパートとする構想。

同事務所の調べによると、管内の県営住宅は千二百六十戸あるが、このうち木造平屋は百六十九戸に過ぎず、約半数の五百九十八戸はプレハブの平屋。県は住宅の入手が困難になって来ている上に、地価も年々上昇している現況から土地を有効に利用しようと、一世帯三間政策を取るとともに、高層アパートの建設に着手している。今年度は金坂の五十戸をはじめ玉川、梅ケ岡の各三十戸、高坂十六戸、根小屋十三戸の計百三十九戸を建設、金坂を除いてほぼ完成したが、来年度は県住宅供給公社が常磐上湯長谷地内の湯本高校付近に造成中の"湯長谷住宅団地"に、三十戸の五階建て(鉄筋コンクリート)アパート三棟を建設する計画。この団地には公営住宅四百五十戸が建設される予定という。このほか来年度は玉川台住宅団地に四十戸一棟、四倉町梅ケ岡団地に三十戸一棟の計百六十戸が建設される計画。事業費は約二億六千万円が見込まれる。

計画によると六畳一間、四畳半二間、四畳半程度の台所がつくなど3DKが取り入れられる。」

紙いっぱいに書け

内郷 図習展の入賞きまる

いわき市内郷方部小中校長会主催の巡回図習展は十一月二十五日御厩小体育館を皮切りに始まった。書写の部には地区内小中校から合わせて四百五十点が出品された。審査の結果、入賞者が次の通り決まった。同展は各校を会場に二日から三日間展示されるが、反省会では作品の内容についての結果がでている。

◇題材=▽児童にとって困難な題材も見あたらず、発達段階に即しており、バラエティーにとんでいてよかった◇書法=▽あまりくせのないすなおな書き方がのぞましい▽墨色の変化があってよかった。いろいろな墨を使わせるべきである▽技能=紙いっぱいに大きくかくようにすることが大切であるとともに児童自身に発見させていくようにしたい▽名前はていねいに作品にあったように。かく、三年以上は漢字で書かせたい。

◇硬筆=▽直線体で書いてあってよい▽えんぴつだけでなくサインペンやボールペンなどを使って書くこともよい。

【入賞者】▽白水小=鈴木一幸(一年)小森ひろ子(二年)宇佐見由紀子▽高野小=吉田文子(三年)高萩稔(五年)▽宮小=渡辺睦美(一年)阿部あけみ(三年)鈴木志真子(三年)佐々木三喜子(五年)菊地純子(六年)菅野裕子(六年)▽内町小=手塚美香子(一年)菅野紀子(三年)長谷川敦子(四年)田村みどり(五年)鈴木智子(六年)▽高坂小=はんざわまこと(一年)若松英代(二年)四家康正(二年)谷津賢司(三年)佐々木美知子(四年)芳賀芳江(五年)星野ケイ子(六年)太田美樹(六年)▽緑小=吉田伸一(二年)瓜生真由美(二年)石本ひろみ(三年)柏原しのぶ(四年)長谷川純子(六年)▽御厩小=稲垣勲(一年)石藤一馬(二年)林さやか(三年)瓜田美穂(四年)志賀秀樹(五年)吉田万喜子(六年)▽一中=稲井田洋子(一年)蛭田誠(一年)関谷俊彦(一年)植村泉(二年)熊谷聡子(二年)村上紗奈枝(三年)▽二中=芳賀ヒトミ(一年)加倉井ひとみ(一年)吉田綾子(二年)▽三中=高萩美智子(三年)野木宏高(三年)

森勿来営林署長が前橋へ

農林大臣賞のあと栄転

いわき市勿来営林署の森陸郎署長と井関富雄庶務課長、江川康彦経理課長、星治厚生係長の四氏は永年勤続者(三十年)として農林大臣から表彰され十一月二十七日、林野庁共済組合草津保養所で伝達された。なお森署長は一日付けで、前橋営林局経理課長に栄転することに内定したが、後任は未定。

市況

(30日午後―1日正午)

魚類

一日朝の小名浜港は巻網運搬船のサバが千百四十㌧も水揚げされた。

【小名浜港】巻網運搬船八隻 サンマ船三隻 小型巻網船五カ統 底引船二十一隻 小型船十七隻

▼サバ 百十四万㌔ 七三・六〇―六八・六〇▼サンマ 千五百㌔ 一五〇―一三〇▼セグロイワシ 一万六千㌔ 八〇―六五▼水ダコ 八千百㌔ 一八五―一〇〇▼ヤリイカ 三千四百㌔ 二五〇―一六五▼メヒカリ 二千二百㌔ 五〇―一五▼ドンコ 千七百五十㌔ 一七五―八▼マイカ 千六百五十㌔ 二五〇―二〇〇▼アンコウ 千五百㌔ 二五〇―二〇〇▼ヤナギ 七百五十㌔ 一四〇〇―一三五〇▼ノドクロ 三百六十㌔ 四五〇―二〇▼ギス 二百㌔、五〇―一五▼ニクモチ 二百㌔ 三七〇―一三〇▼ハモ 四百㌔ 二三五―一八五▼ホウボウ 三百五十㌔ 二〇〇―一四〇▼ムシガレイ 二百㌔ 四〇〇―三八〇▼水ガレイ 二百㌔ 五〇〇―二五〇▼サルエビ 百五十㌔ 四〇〇―二三〇▼マダコ 百㌔ 四〇〇―二二〇▼イシダガレイ 百㌔ 二五〇

【江名港】底引船五隻 刺網船一隻

▼メヌケ 四千九百八十㌔ 二〇〇―一六〇▼ヒゲダラ 四千六百九十㌔ 九五―六▼ヤリイカ 三千四百㌔ 二二〇―一七〇▼アカジ 千九十㌔ 二二〇―一〇五▼アブラボウ 七百三十㌔ 二三五―二〇五▼キントウ 四百六十㌔ 一七〇―一六〇▼水ダコ 百三十㌔ 一五〇―八〇▼マイカ(二十六匹入り)二十五箱 二〇〇〇―一六〇〇

【中之作港】底引船二隻

▼メヌケ 三千㌔ 二二五―二一〇▼水ダコ 二千㌔ 一九〇―一五〇▼アカジ 五百㌔ 二三六―一四五▼ヤリイカ 四百㌔ 二五五―一五五▼スケソウダラ 百五十㌔ 一四五―一二〇▼ドンコ 百五十㌔ 六五―五五▼ナメタ 百㌔ 四七〇―二五〇▼ナダ 百㌔ 三〇〇―二〇〇▼サメサカレイ 百㌔ 一〇〇―五〇▼マイカ(二十四入り)二十五箱 一六〇〇―一二〇〇

野菜

▼ホウレン草 二五―一〇(束)
▼菜類 一三―五(〃)
▼白菜 二五―一五(㌔)
▼カブ 一五―五(束)
▼ニンジン 五〇―一〇(㌔)
▼ゴボウ 一一〇―五〇(〃)
▼大根 三〇―五(〃)
▼ネギ 五五―四〇(〃)
▼玉ネギ 一〇〇―九〇(〃)
▼キュウリ 二〇〇―一二〇(〃)
▼タマナ 五〇―[illegible](〃)
▼バレイショ 三五―一五(〃)
▼サヤ豆 七〇〇―四〇〇(〃)
▼サトイモ 八〇―四〇(〃)
▼ニラ 二五―一五(束)
▼ピーマン 四〇―三五(〃)
▼モヤシ 三〇(㌔)
▼シイタケ 五五〇―四〇〇(〃)
▼春菊 一五―一〇(束)
▼玉子 一四―一〇(〃)
▼ナメコ 二八〇―二〇〇(㌔)

果物

▼リンゴ 八〇―三〇(㌔)
▼カキ 一〇〇―四〇(〃)
▼ミカン 一〇〇―六〇(〃)
▼バナナ 九〇―七五(〃)

(丸平青果市場調べ)

■すぐ役立つ各種のお料理が勉強できます

佐々木クッキングスクール

■日本料理■西洋料理■中華料理
■菓子類を調理実習いたします
■いわき市平字杉平23(城山磐女通り) 電㊹6091 ■佐々木貞子

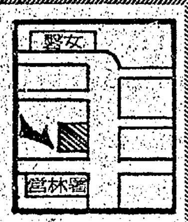

▼初心者歓迎▲

空手道

●老若男女を問わず入会出来ます●

日時 日曜日(午前9～12時) 水曜日(午後6～9時)
場所 石島公民館体育館
指導 全日本糸東会理事 服部久 TEL・㉖3903

▼入会随時▲

平公園下 お写真 舘林 電㊹三三九六

椎茸たかきが故に尊かり!

干椎茸の相場は昨年の二倍の高値です 年々干椎茸は御歳暮品として伸びておりますが 高値の時こそ その価値が発揮されます

干椎茸詰め合わせ 八〇〇円～三、〇〇〇円
奈良漬詰め合わせ 八〇〇円～二、〇〇〇円
珍味詰め合わせ 八〇〇円～二、〇〇〇円
鰹節詰め合わせ 一、〇〇〇円～二、〇〇〇円
白子のり詰め合わせ 一、〇〇〇円～二、五〇〇円
浦島のり詰め合わせ 八〇〇円～三、〇〇〇円
(平店本館四階ご進物売り場)

越 フジコシ

社名変更のお知らせ

このたび十二月一日付けを持ちまして従来の社名を左記のとおり変更することに相なりましたのでご通知申しあげるとともに今後とも旧倍のお引き立てのほどお願い申しあげます

昭和四十五年十二月一日

(旧社名) いわき建設
(新社名) 日本設備工業株式会社
代表取締役 山口敏明
ほか役員一同
いわき市常磐関船町宿内四八 電三七六五・四三三三

皮膚科 泌尿器科
三浦皮膚科医院
いわき市平字材木町 電㊹四二四七 (堂ノ前遊園地となり)
三浦正男

ヨーロッパ風の新しいケーキ
シュークリーム ¥50
ジェノワーズ ¥80
フルーツケーキ¥100

あさ川 洋菓子
平・四町目 電㊹―5755

丸光の歳末大売り出し 12月3日から

▽味の素セット 四八〇円～五〇〇〇円まで
▽雪印セット 五〇〇円～三〇〇〇円まで
▽コーヒーセット 五〇〇円～二〇〇〇円まで
▽永谷園のりセット 三〇〇円～二〇〇〇円まで
▽各種洗剤セット 五〇〇円～一〇〇〇円まで
▽新巻きざけ大特価

お歳暮品は地方配達無料承ります

マルト 丸光 店
常磐湯本町中央通り 電二〇七二

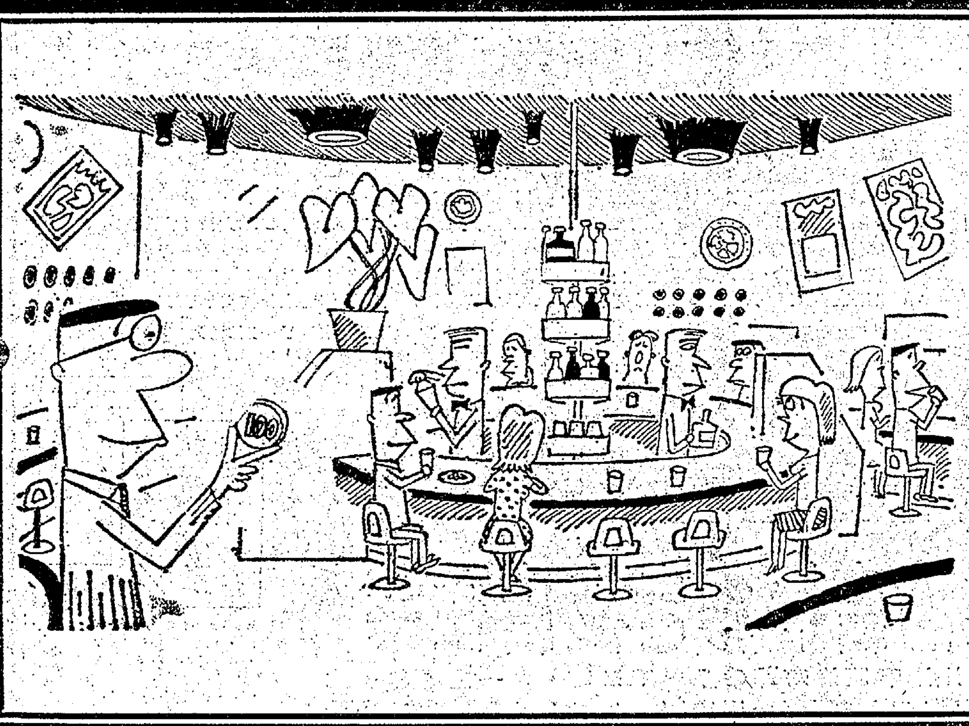

忘年会はグランドカトレヤで!

ゴージャスなムード!楽しい演出!
幹事さんあなたの腕の見せどころです

5名様～50名様まで
■Aコース 800円=オードブル・お飲み物
■Bコース 1,100円=オードブル・料理・お飲み物
■Cコース 1,500円=オードブル・料理・お飲み物
(いずれも税込み)
その他ご予算に応じご相談いたします

■水曜日はグランド・カトレヤで会いましょう 今や若いOLの間の合い言葉です 毎週水曜日は女性サービスデー
■12月の誕生石 トルコ石(紫栄) にちなみ 誕生カクテルは ミントハイボール……¥150

洋酒・喫茶
グランド カトレヤ
いわき市平駅前 吉久ビル地下 TEL・23―0161
カトレヤ洋酒喫茶チェーン いわき(平)店・郡山店・福島店

ダイヤル23「0233」

10日から

職捜しも電話一本で

電話をかければ、求人にどんな職種が多いかがわかるというテレフォンサービスは、本県内でも平職安ただ一カ所が実施されることになり、十二月十日ごろから開設する準備を進めている。電話番号は平局の（二三局）〇二三三番に決定、二回線設けられる予定で、九十秒間放送されるシステム。テープの前後には一、二秒のチャイムと無音帯があるため、実質的な職業案内の時間は八十秒がせいぜいという。男女に分けて、どんな職種が多いか、労働条件としての給与、年齢などを簡単に紹介することになる予定。

高度経済の成長を続けている国内では、若年労働力の絶対数が減少していることから、求人難はますます深刻さを加えて来ているため、労働省は求職者を早く供給できるようにと、全国の五十九職安でテレフォンサービスを行なうことになった。電話で天気予報や時刻が聞けるように、ダイヤル一つでどんな職種がはいっているかがわかるという仕組み。本県では平職安が選ばれ、十二月一日から実施する予定だったが、平電報電話局では二十九日から平地区の局番が二ケタになるとともに、一部が変更されることなどから間に合わず、来月十日ごろになる見通しという。電話番号は平局の（二三局）〇二三三番。

このテレフォンサービスはテレフォン・ガイド機専用のカセットテープに職業案内の内容を録音するもので、このテープは九十秒間で一周し、無音帯まで回ると自動的にスイッチが切れる仕組みになっているため、時報などのように何回も聞くことが出来ず、二度聞く場合は再度ダイヤルを回さなければならないという。

計画によると最初にチャイムをふき込み、そのあとで求人の多い職種、求人数、雇用年齢条件、給与を男女別に流す考えであり、

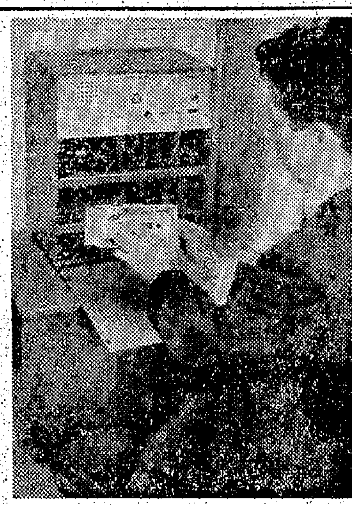

【取り付けられたテレフォン・ガイド機】

当分は平職安管内の求人情報を紹介、将来は勿来管内の分もいれていきたい考え。また当初は二回線で始めることになっているが、需要が多くなれば、ガイド機は十回線までふやせる能力があるので、必要に応じてふやしていきたい考えであり、これが完成すれば勿来、富岡などの離れたところでも、ダイヤル一つで求人の現況を大づかみ出来るとあって、求職者にとっては大きなサービスとなる。しかし実際には職安の窓口で相談しなければならないことになるため、現在求職者が自由に求人条件を見られるとあって、好評がある雇用情報コーナーをもっと充実させ、求人者のガイドブックなども備えて、求職者は待っている間に自由に職が選べ、職安は紹介するだけというスピード化を図りたい構想もある。

またこれとは逆に、これを機会に県内でも初めての求職者公開を実施、求人へのサービスを図りたいという構想もある。この場合はもちろん、求職者の氏名は公開されず、年齢や希望する職種、条件などが公開され、求人者が自由に選べるというシステムにするかなど検討されている。

入選防火ポスター45点展示

2日まで大黒屋

秋の火災予防運動が全国的に行なわれているが、小、中学校防火ポスターコンクールに入選した市内四十五人の防火ポスターが大黒屋デパート各階廊下に展示され人気を集めている。

これは、小、中学生の防火意識を高めようと、いわき市消防本部がことし初めて実施したもの。応募作品三百八十点の中から選ばれたものだけに、いずれも、小、中学生とは思えないような見事な出来ばえに、買い物客も足をとめて感心していた。

内容的には、タバコ、電気、子供の火遊びなどを取り上げたものが多く、子供心に火災の恐ろしさを身近に感じているようだった。

これら作品は十二月二日まで展示され、入選者十五人、佳作三十人の計四十五人は二十五日に表彰された。

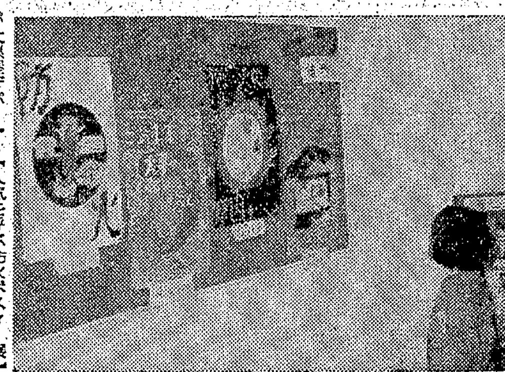

【人気を呼ぶ防火ポスター展】

漁海況速報

【海況】親潮沿岸分枝の十四～十五度台の水帯は北緯三七度に達し、この南側でも北緯三六度近くまでは十七度台の水帯におおわれている。常磐沖合いでは金華山東方の暖水塊の南側を西にのびる十四～十五度台の水帯の接岸傾向が強まっており、その先端が塩屋埼東二百十六キロ近くに達している。本県沿岸は十五度台の水帯でひろくおおわれており、塩屋埼－原釜九十キロ付近に親潮沿岸分枝が南下して今週は冷水域となっているが、底層ではつながっているものとみられる。沿岸域では暖流系水の影響が弱いので、今後冬型の水塊配置に急速移行しそう。

【漁況】▽サンマ船＝切りあげ船が多くなり、終漁期を迎えたが、本県船はまだ大部分操業している。金華山から本県沿岸ぞいの漁場で一日〇・五～二トン程度の漁模様▽三陸沖のサバ旋網船＝先週宮古沖で操業していたが、今週さらに南下、綾里～金華山中心とした漁場で中小型サバ一投網当たり三十～百五十トン漁獲している。またその先端は金華山付近に達しているので、間もなく本県沿岸が漁場になりそう▽小型沿岸旋網船＝小名浜沖でカタクチイワシ二十トン、二十五日は十七トンの好漁船もあった▽底引船＝小名浜船は水ダコ、ヤリイカ。久之浜船はヤリイカ、イシダガレイなど好漁▽タコ壺＝本格的な漁期を迎えて久之浜で一カ統七十～四百キロ。このほか、豊間定置および久之浜の底引船にもマダコが入網している。（二十八日・県水試発表）

商工らん

【明光堂時計店】【仮店舗で営業】平字五町目の明光堂時計店は新店舗完成まで同四町目の仮店舗で営業。

磐城三十三観音巡礼記（64）

文　荒川禎三

札所二十四番　堂ノ作観音（一）

草ふかくたつね来て見よ堂の作をか玉につみのあさくなるらん

旧神谷村上片寄堂ノ作にある。この日は前もって連絡しあって常磐ヤンマー営業所の梅野典平さん、平・久保町の吉田部博さんお二人と午前八時平駅に集合した。気楽な服装で四町目鶴屋洋品店前から、常交バス五反田行きに乗る。神谷郵便局前で下車。バス賃三十円。

いつも単独巡礼であったが、男でも三人となると活気がつく。前日石森観音をすまして多少弱っていたが、いきなり三人になって元気百倍、秋空にまけないハツラツさ。

神谷郵便局前から一直線に、中神谷立鉾鹿島神社に参拝した。ご祭神はタケミカツチノミコト、創立は大同以前という。旧笠間藩陣屋跡の小学校をはるかに望んで、田ンぼ道を進んだ。もちろん自動車の通る農道。ここで旧神谷村長神谷一郎氏と出合う。

『なに事です』

『観音様巡拝です。堂ノ作観音が目標です』

『それならこの道を右にとり、山際をどこまでも行きなさい。日和もいいし、結構ですな』

神谷氏の教えてくれた通りグングン進む。三人集まって文殊の知恵、鎌田橋から山際にそって来た方がはるかに近かった。地名の『上片寄堂ノ作』を訪ねて進む。軽い後悔をした。三人ともに互いの信頼におんぶがち。どだい巡礼は歩くのがあたりまえ。牛の歩みをつづけ、自らをいじめ抜いてこそ、そこはかとなく浮き世の知恵が湧く…それが鉄則である。

鉄則とは思っても、田ンぼ道は遠い、遠い。私はとある雑貨屋でお弁当代用のパンを仕込んだ。先頭は吉田部さん、その吉田部さんが訪ねた家、上片寄久野一氏宅が観音堂管理者であった。私と梅野さんが庭園を観賞している間に、吉田部さんは納経帳を出して、署名と判をもらった。

久野さんは満六十歳。それで隠居している。息子は国鉄に勤める、親子二代の国鉄一家。お世辞だろうが、なに一つ不満のなさそうなご身分でも『観音巡礼とはうらやましいですな』とわたしたち一行を見送っていた。観音堂の所在地がわかって一安心。

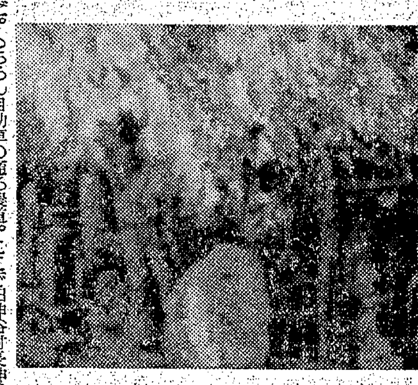

観音堂前の庚申塚

とんかつ
大宮銀座店　平・銀座通り　電(74)2968
大宮谷川瀬店　平字堂ノ入　電(23)0279
体力に喝（かつ）を
とんかつ　小名浜　大宮
小名浜・中島　電（磐城）(54)2655

信用とアフターサービス
ホーム電化センター　クマガイ
五町目店　平・五町目　電(74)2278
平店　平・三十苅通り　電(74)2524

厨房設備
病院
学校
ホテル
レストラン
宿舎
ドライブイン
各種食堂
調理用機器のすべて・・・
設計・取付・配管・ガス供給
ガス器具の平酸素
いわき市平字月見町36・電話(0246)74－4639

■出前敏速
寿司徳
平・才槌小路　電(74)三九五八

忘年会・新年会のご予約承ります
宴会料理五〇〇円から
定食料理でも宴会できます
30名様まで……
総合食堂　天竹
平字鍛治町二二　電(74)六〇四一・八五六四

公認　平宅地建物取引所
平・才槌小路地下道きわ　色川材木店内　電七四－二三六八

そばどころ　更科（さらしな）
■営業時間／午前10時～夜8時■近距離出前承ります
平・並木通り信号機かど（エスエル階下）電(74)三四七四
季節の召しあがりもの…
・なべやきうどん　二五〇円
・天ぷらそば　二〇〇円
・特製おにぎりを始めました

磐中四十六回卒同期生に告ぐ
桜花乱るる高月の校庭。寒風吹えをさし、空腹をかかえ過ぎにし大沼の寮。紅顔の美少年、今いずこ。時それ昭和45年12月12日、目指すは、いわき市平字田町割烹「大頁」、一金二千五百円也を懐中になし、旧師朋友相つどい、昔を思い未来を誇り、共にかけなん友情の橋。
▼問い合わせどころ
でんわ（平）(74)二九二三

内科　小児科
高久医院
いわき市平字紺屋町（民劇前）電(74)二五一三

忘年会のシーズン！
楽しいご会合には完全空調設備のととのった便利のよい会場をご利用くださいませ
《ご予約申し込み承り》
平市民会館食堂
平・三崎（〇二四六）(23)〇三四七

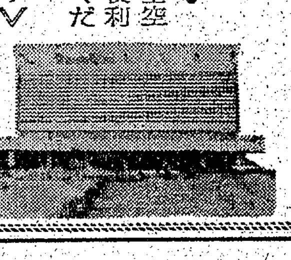

お名入れ
カレンダー・マッチ
お電話くだされば お伺いいたします●格安な品もございます
武田カレンダー
平字堂ノ前九　電(74)三三九〇

貸しホール
場所＝平駅前高橋ビル三階
会議・会合クラス会などのお集まりにご利用ください
（ご利用の方は高橋ビル内(4)二六三八にご連絡ください）
（四十名様まで）
お食事にはお気軽においでください
スナック　うた
平駅前高橋ビル二階　電(74)二六三八

毎月1日は交通事故ゼロの日

みんな知ってる集めてる

Lucky Stamp

ラッキースタンプ

12月のこよみ

衣　冬物の衣類はもうすっかり整っているでしょうけど、いそがしさにとりまぎれて、お正月用の晴れ着の点検をお忘れなく。タンスの何番目かの引き出しにちゃんとそろっている和服のそでつけがほころびていたり、先だって虫ぼしして洋服ダンスのハンガーに掛けておいたモーニングのボタンがとれかかっていたりしていて、いざ着て出ようとするときになって針を使うなど、格好のよい図ではありません。あまり押しつまってからでは見落としがありますから、早めにしっかり点検しておきましょう。

食　寒い戸外の仕事やお勤めから帰ってくる家族のためにあたたかい食事を用意してあげましょう。冬はとくにからだのあたたまるナベものなどを…。たとえば、このごろの時季ですとアンコウ、イカは一年中出回っていますが、寒いこのごろのものを新イカと呼んでいます。新しいものはさしみに。天ぷら、フライのほか、煮ても焼いてもいけますが、ただ火かげんをよくみて、あまり煮すぎず、焼きすぎないことが大切です。

住　よく晴れた風のない寒い夜ほど、深い霜がおります。冷えがあまりきびしいので、思わず戸をあけてみると、いつのまにか庭や垣根に霜が白く光って見えます。

暖房効果を考えて、もうふすまのつくろいや障子の張りかえはおすみでしょうが、案外忘れられているのが台所やふろ場の防寒対策です。主婦が台所で立って働く時間はバカにできません。台所は主婦の城、家族の栄養源を作り出すところですから、上げぶたのスキ間など、ぜひ工夫してみてください。ふろ場の窓にもビニールカーテンなどをつければ暖かさもぐっとちがいます。

東宝

明朗青春篇・爆笑喜劇3本立て

71年東宝スターカレンダー発売中！　一部四五〇円

カラー作品　五千万ドル金塊いただき参上！泥棒プロ集団痛快爆笑喜劇！　ドリフターズですよ！
盗って盗って盗りまくれ
いかりや長介・高木ブー・荒井注・仲本工事・加藤茶・酒井和歌子

カラー作品　美しい少女との暖かいふれあいをさわやかに描く青春明朗篇！
街に泉があった
三田明・酒井和歌子・黒沢年男・佐藤允

カラー作品　自分を自分だと認めてもらえなくなった男！人間分裂喜劇！
奇々怪々　俺は誰だ？！
谷啓・ハナ肇・吉田日出子・吉村実子・なべおさみ

2日▷8日　5日〈土〉オールナイト　駅前　平東宝　TEL.(74)6811

娯楽の王者　松竹映画

ズバリ笑いっぱなし爆笑2本立て！

120シーンに87回の笑い！シリーズで一番面白い最新傑作！

〈カラー作品〉
体験旅行
フランキー堺・森川信　森田健作・ミヤコ蝶々　奈美悦子・左とん平　城野ゆき・藤村有弘

シリーズ最新作！〈カラー作品〉
喜劇！冠婚葬祭入門
三木のり平・ちあきなおみ　倍賞美津子・ケーシー高峰　由利徹・吉今宗志ん朝

5日（土）オールナイト！

2▷7絶賛大公開！平大映

製造・販売
お宮の橋本屋
平・新川町　電(74)3948
（五町目バス停前）

救急指定病院
労災保険指定病院
財団法人　竹林病院
電(23)二三三一代
院長　竹林貞吉
所在地　いわき市平支所前
整形外科・外科・内科
小児科・理学診療科・放射線科

2日▷8日　成人映画　カラー作品
わたし赤ちゃんが出来たのよ！
同室に長く監禁された男と女の異常SEX!!
みだらな受胎
青山美沙・一星ケミ

（同時上映）成人映画
男が犯される！異常な興奮を誘う肉体ドラマ!!
童貞破り
小島マリ・宮本裕子

毎日夜10時から明朝まで上映
民劇　深夜劇場

女秘密調査員
唇に賭けろ
情報は乳房でさぐった！レズテクニックで聞き出すのウラ！
女の武器を駆使してマンモス産業をゆさぶる美しき牝貌！
江波杏子　藤巻潤　成田三樹夫　長谷川明男　監督・村山三男
〈カラー作品〉

なつかしい風来坊
〈カラー作品〉
ハナ肇　倍賞千恵子　有島一郎　犬塚弘
監督・山田洋次

待ってました！〝喜劇の大賞〟山田喜劇の最高傑作！
〈カラー作品〉
日本残俠伝
高橋英樹　長門裕之　津川雅彦　南田洋子

日活スターカレンダー発売中　一部四五〇円

明2日〈水〉▷8日　5日〈土〉オールナイト・平日活

2▷8日　3本立て300円〈クルーフ午前中250円〉
ワールドカラー
異常性愛
明日なき暴行
だまされつづけてもなおついて行く女の悲しい性！
名女乗っ取り
全裸で逃げる女三人！追う野獣ども!!
・カラー作品・
極道女高生
見られながら体験した全身の悦楽！
5日〈土〉オールナイト・暖房完備　名画座

今夜の番組

NHK 第一 1340KC

- 6・05 じょうずな話し方
- 15 株式市況
- 45 商品市況
- 7・00 ニュース▽ニュース解説
- 25 ニュース特集
- 8・05 人生読本 3人の画家
- 15 この人にきく 映画監督・衣笠貞之助
- 45 趣味の手帳
- 9・05 花のパレード 西郷輝彦 織井茂子 高峰三枝子 ほか
- 10・15 きょうの問題
- 30 若いこだま プロ・ボウラー 中山律子
- 11・05 夢のハーモニー「蜜の味」ほか

NHK 第二 1540KC

- 6・00 そろばん教室 わり算
- 40 英語会話
- 7・00 ラジオ農業学校「開拓地での酪農経営」
- 30 中学生の勉強室 社会
- 8・00 通信高校講座 数学Ⅰ
- 20 通信高校講座「商業一般」
- 9・00 通信高校講座 英語A
- 40 通信高校講座「現代国語(3)」
- 10・20 通信高校講座「倫理・社会」
- 11・00 大学講座「英語」

じゃんがら

総合テレビ ④

- 6・00 こどもニュース
- 05 カラー ネコジャラ市の11人
- 20 五人と一ぴき「青い鳥のなぞ」島田多江ほか
- 7・00 カラー きょうのニュース
- 30 カラー NHK特派員報告「マスコミと社会」
- 8・00 カラー「世界の音楽」セロニアス・モンク 北大路欣也 平岡養一ほか
- 9・00 連続ドラマ「求む!人間」中村梅之助ほか
- 30 カラー ニュース▽ニュースの焦点
- 10・10 経済展望「どうなる預金金利引き上げ」
- 40 時の動き
- 11・20 カラー 新日本紀行

教育テレビ ⑩

- 6・00 スペイン語講座
- 30 バイオリンのおけいこ
- 7・00 英語会話
- 30 商店経営「短期決戦!大売り出しのコツ」
- 8・00 市民大学講座「経済発展への視点」経済発展の分析
- 9・00 通信高校講座 数学1
- 30 通信高校講座 数学2
- 10・00 通信高校講座 古典乙1
- 30 通信高校講座 数学2A「確率の問題」
- 11・00 たのしいフランス語
- 30 大学講座 心理学「1次的要求と2次的要求」吉田正昭

福島テレビ ⑧

- 6・00 カラー 冒険の世界「北極海めざして」
- 30 カラー ニュース
- 7・00 カラー「おくさまは18才」石立鉄男 富士真奈美
- 30 カラー 55号決定版!
- 8・00 カラー「歌のグランプリ」森進一 ちあきなおみ 西郷輝彦 石田ゆり
- 9・00 カラー「二人の世界」竹脇無我 栗原小巻ほか
- 30 カラー「東京赤坂三代目」山本陽子 ジュディ・オング 柳家小さん
- 10・00 カラー 水戸黄門「対決・弘前」中谷一郎 横内正
- 11・05 カラー 壮烈!第七騎兵隊「死のアンハント」

中央テレビ ㉞

- 6・00 ワイドニュース
- 15 カラー 魔法使いサリー「魔法の風船旅行」
- 45 カラー ニュース
- 7・00 カラー 歌の笑ルーム
- 30 カラー クイズ・グランプリ
- 45 カラー スター千一夜
- 8・00 カラー 素浪人花山大吉「異国の空で泣いていた」近衛十四郎 北原義郎
- 9・00 カラー 鬼平犯科帳「あほうがらす」松本幸四郎 江戸屋猫八 青木千里
- 10・00 カラー 名作劇場「たそがれに愛をこめて」石坂浩二 大谷直子 山村聰
- 11・00 カラー ニュース
- 10 カラー テレビナイトショー

FM放送

☆印はステレオ

- 6・00 くらしの話題
- 7・00☆ステレオ邦楽鑑賞 謡曲「三井寺」
- 8・00☆ステレオコンサート ～ジャズ・フラッシュ～「スピニング・ホイール」「デビーのワルツ」「オール・ゴッズ・チルドレン」「ブルース・イン・ザ・ダーク」「アクエリアス」
- 10・15 芸能百話「市川寿海にきく」
- 11・00 イングリッシュアワー
- 25 バロック音楽のたのしみ「クリスマス協奏曲」コレルリ作曲

ラジオ福島 1060KC

- 6・00 ニュースハイライト
- 30 一万円クイズ
- 40 ボンソワールシャンソン
- 7・00 歌謡曲だよおっ母さん
- 30 愛川欽也一所懸命
- 8・00 ヤングスタジオラブ
- 9・00 これぞポップス＜映画音楽特集＞
- 30 東芝歌謡パレード
- 10・00 ヤング・ヤング・ヤング 前田武彦
- 30 ミュージック・イン・ハイファニック
- 11・00 ヤングメイツ情報
- 20 ビバ!ヤングハリス
- 30 大学受験ラジオ講座「英作文」「現代国語」

みもの

マスコミと社会　総合・夜7・30

こちら象牙海岸放送局

新シリーズ

"情報化社会"といわれている現代社会で、放送や新聞などの、マスコミの果たしている役割りを無視することはできない。

このシリーズは、五回にわたって、マスコミが民衆の生活にどのような役割りを果たしているか、情報の送り手であるジャーナリストたちの意識はどうか、また技術革新とともに盛んになっている放送の国際交流の実態はどうかといった点を中心に、アフリカ、ヨーロッパ、アメリカ諸国を取材、世界各地のマスコミ機関の活動を紹介しながら、あすのマスコミのあるべき姿を探ろうというもの。

アフリカ西海岸の象牙共和国は、十年前、相次いで独立したブラックアフリカ諸国のひとつである。日本とほぼ同じ面積に四百万人の人口を持つこの国は、コーヒー生産量がアフリカ第一位、世界で第三位。学童の就学率も四五%に達し、独立後の歩みは着実だ。

世界の音楽

総合・夜8・00

ピアニスト、作曲家、それにモダンジャズの巨匠として知られるセロニアス・モンクが、「ストレート・ノー・チェーサー」、「アイ・ミーン・ユウ」、「ラウンド・ミッドナイト」を演奏するほか、北大路欣也が、佐良直美、ニュー・フロンティアといっしょに「トム・ドゥーリー」、ミュージカル「おいらの花嫁」を立川澄人、佐良とともに歌う。

また、久しぶりにアメリカから里がえりした木琴の平岡養一が、久山恵子指揮の東京フィルハーモニー交響楽団の演奏をバックに、「ルーマニア狂詩曲」をきかせる。

出演は、ほかにオズモンド・ブラザーズ、鳥飼玖美子、山田卓ダンサーズ。

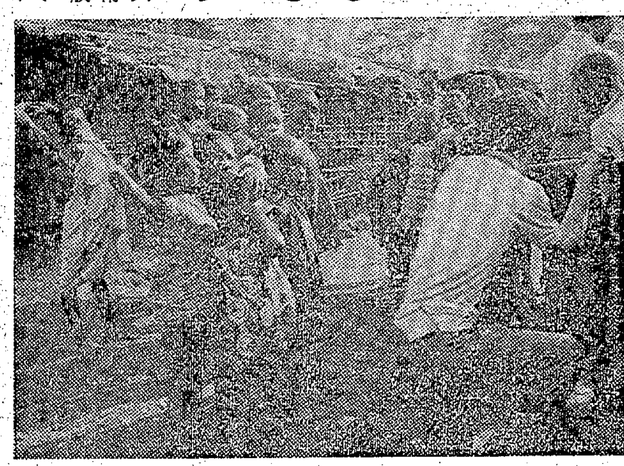

＝マスコミと社会＝ベティー族の住む農村地帯を取材するスタッフ

国鉄ローカル線

東北経済展望　総合・夜10・10

ぼう大な赤字をかかえる国鉄に対して、昭和四十三年、国鉄諮問委員会から赤字ローカル線の廃止が勧告されたが、地元の反対もあって、これまで廃止された赤字ローカル線は、全国でわずか二線実施されたにすぎなかった。

このような中で、青森県の黒石線に、来年三月いっぱいで廃止が勧告された。東北地方には、黒石線も含めて現在十二の廃止勧告線があり、今回の廃止勧告は、関係者に大きなショックを与えている。

番組では、黒石線と山形県の長井線を例にとり、赤字線と地域の結びつきをさぐりながら、東北地方での交通体系と地域経済について考える。

二人の世界

木下恵介アワー　福島・夜9・00

スペインのギタリスト、アルマンド・ロメオの日本公演最後の夜すでに演奏会の始まっている劇場の入り口で、宮島二郎(竹脇無我)と支配人近藤洋介が入れろ入れぬで押し問答をしていた。支配人のいいぶんももっともながら、二度と聞けぬかも知れぬモラーソの演奏に対する二郎の執着もすさまじかった。二郎は一流商事会社の営業部員の中でもやり手で通っている。強引なはずだ。

しかし結局あきらめて帰りかけた二郎に、「残念ですね」と声をかけたのが榊原麗子(栗原小巻)だった。いかにも育ちの良さそうな良家の娘といった風情の麗子から、窓口の強行突破を提案されて二郎は一瞬とまどった。

ききもの

この人にきく

第一・夜8・15

映画監督 衣笠貞之助

日本映画監督の最長老である衣笠さんは、明治二十九年三重県生まれ。

はじめ新派舞台俳優、日活現代劇の女形として一躍スターとなったが、その後「狂った一頁」で監督に転向、以来「忠臣蔵」「小さな逃亡者」などを製作、「雪之丞変化」、「地獄門」など長谷川一夫を主役とする多くの大衆作品を発表、活躍してきた。

昭和二十九年には「地獄門」でカンヌ映画祭グランプリ、翌三十年には同作品でアカデミー賞を受賞し、日本映画の世界的水準をしめした。

きき手・映画評論家 荻昌弘

あすの運勢

小川石州

十二月二日(水・友引)

【1月生】暗夜に一灯を得るような運がある。自信持って行動を
【2月生】弱い木でも手入れしだいで花ひらく、くじけず努力を
【3月生】なんとなく落ちつかぬ傾向あり、あせらぬが安全なり
【4月生】せっかくのチャンスを逃がすな、積極的に出て結果吉
【5月生】運命のアラシに備っべし、油断すれば元も子もなくす
【6月生】他人の助けをあてにするな、自力の限りがんばり好転
【7月生】いかに苦しくともくじけるな、先行きは意外と明るい
【8月生】身辺に気になることが起こりやすい、成り行きに従え
【9月生】明るいニュースがあらん、自信を持って積極的にやれ
【10月生】目的の達成には忍耐が必要、あせって先走れば自滅す
【11月生】雑木の中にあっても大木となる心がけを忘れず努力を
【12月生】周囲の動きを見て行動せよ、先走れば足もとすくわる

ふんわりと
はずむ夢ですフトンです
●寝具をおさめて50年――
ふっくら夢まで暖かい寝具をたくさんとりそろえてございます
大河原寝具店
平・田町(ひかり座前)　電(74)4682

花
贈答用　婚礼用　霊前用
美しく確実に責任をもってお届けします
J・F・T・D加盟店　生け花教室完備
花一　菅井生花店
平字白銀町29　電(74)2581

カバンはフクヤマ
平・2　電(74)三一七

受験用免許証用スピード写真
婚礼写真出張撮影
田中スタジオ
平・三町目カメラの田中2階・電㉓1405

建築総合展示会開催

会場／いわき市平・平市民会館
期日／昭和45年12月3日・4日(2日間)
(午前9時～午後4時)

"これから建築される方のために"

新建材・サッシ・電気器具・台所設備・冷暖房設備など
一目でわかる住まいの展示をしております

家づくり41年の経験と実績から生まれた電建ハウスローン
どなたにも低利で長期にご利用できるようになりました

コンピューター設計も当日会場でご利用できます

お急ぎの方は頭金30%で即時に建てられます
特に店舗・旅館・アパートなどの営業用建て物には有利です

※主催
建築と資金の総合プランナー
日本電建 平支店
いわき市平字堂ノ前7の2
TEL(74)9121代

※共催(日本電建工事部)
福田建材店　いわき市平字正内町一六　TEL・㉓〇一二二
協電社株式会社　いわき市平字新川町二一　TEL・㉓三三四〇

※協賛(日本電建工事部)
東部産業株式会社　いわき市平谷川瀬字明治町三〇　TEL・(23)一五一一
山崎建設株式会社　いわき市小名浜花畑町四八の二　TEL(54)四四四五
大島工務店　双葉郡富岡町夜の森北一丁目七〇　TEL・(〇二四〇二)(2)二四一九
大内工務店　いわき市久之浜町久之浜字立一三　TEL・(〇二四六八二)二八一六
株式会社美建社　いわき市平字杉平二三　TEL・(74)六三八一
小野工務店　いわき市仁井田町寺前六〇　TEL・(〇二四六六)(2)四〇七一
志賀電気工事株式会社　いわき市好間町上好間字馬場前二　TEL・(36)二八〇九

いわき中央校 初の三者懇談会開く

シュンとなった事業主
高校生として認めぬ
〝卒業したらやめたい〟

いわき中央高校（鈴木静一校長）の事業主、生徒、学校の三者懇談会が二十七日午後六時から八時半まで中央高校会議室で行なわれた。三者による懇談会ははじめての試みで、事業主は高木正武事業主会長ら七人、生徒会からは杉本広会長ら二十二人、学校からは鈴木校長ら教師六人が出席した。

懇談は高木事業主会長の司会で進められた。はじめに生徒の欠席が一番多い日は土曜日、ついで月曜日となっているが、理由は仕事による疲労か、個人的都合によるものなのかが検討された。仕事と勉学で一日の大半が占められるので、土・日、日・月の二日にわたって、個人的用事を果たす結果になる。加えて土曜日は正課が二時間で、あとの二時間はクラブ活動とホームルームとなっていることなども取り上げられた。週五日制の定時制高校問題も出て、土曜日を休みにすれば欠席問題は起こらないといった発言で笑声ももれた。

生徒側の切実な声は「断絶の時代だとよくいわれるが、職場では対話がない。もっと話し合いたい。上司や管理者や社長と対話する場を与えてほしい」「賃金の多い少ないは問題ではない、技術を覚えたい」「責任のある仕事をさせてもらいたい」「学生だとみて責任のない仕事ばかりさせる」といった男子生徒の意見が強かった。

卒業後継続して勤務する者の待遇については、活発な意見がのべられた。なかでも女子生徒が重たい口を開き、「実は私の級友は、商店に勤めているが、店が忙しくなりかける夕方ごろ登校の時間となると、いつも心苦しい思いを味わう。そこで学校の冬休み、夏休みにはおそくまで残業するが、残業手当てなど一円も出してもらえない。卒業したらやめたいと訴えている」とのショッキングな考えも出された。ついで男子生徒のひとりは「定時制高校生は定着性がないとよくいわれるが、会社は高校卒と認めないで、中卒者としてしか扱ってくれない。そんな会社にはつとめたくなくなり、高卒者として認めてくれる会社に転職するのはむしろ当然」と訴え、出席した事業主たちをシュンとさせた。

これに対して出席した事業主の全部は卒業時に高卒者として認め、昇給を行なっていると語ったが、なかには高卒採用者より三割以上昇給させる待遇をしていると発言した事業主もあった。

全国初の海上奉仕団が誕生
パトロールして清掃も

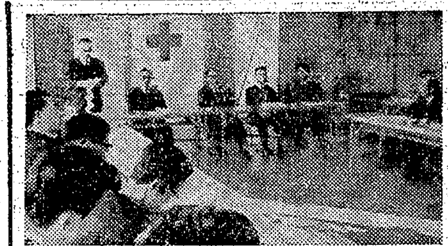
【海上特別赤十字奉仕団の結成式】

福島県海上特別赤十字奉仕団の結成式は、二十八日午後二時からいわき市平市民会館展示ホールで開かれた。日本で初めての結成式には関係者三十人が出席、緑川幹朗さん（植田）の開会のことばで始まった。飯島登司さん（平）の経過報告に続いて岡山寿さん（小名浜）が海上特別赤十字奉仕団の結成を宣言、日赤県支部長代理の穴沢事務局長が団旗と団員証明書を授与した。このあと海上特別赤十字奉仕団の斉藤光巨委員長（平）と穴沢県支部事務局長があいさつした。

斉藤委員長は〃海洋協会県支部の会員は五年前から小名浜港を中心に沿岸パトロールや海上の清掃など奉仕活動を続けてきた。こんどできた海上特別奉仕団は日本で初めてのものであり、団員が協力してさらに奉仕活動を続けたい〃とあいさつした。

続いて小名浜海上保安部長、いわき市長、東北海運局小名浜支局長、磐城消防署長、いわき地区アマチュア無線連盟会長らの来賓祝辞があり、懇談にうつった。

同奉仕団の団員は小型船舶操従士の免許を持つ会社社長、医師、公務員、会社員など六十七人。海上パトロールや救難活動に奉仕するが、同奉仕団結成の報道に、事務局（平字北目町一二七・斉藤委員長宅）には入団の申し込みがあり、関係者をよろこばせている。

変遷する小名商店街を調査
市職員が休み返上

いわき市は二十九日、日曜を返上した市職員二十人がショッピングセンター、名店街を中心に、移り変わる商業、歩行者の流動調査を行なった。

午前九時半から午後六時まで、八カ所の調査地点に分散して歩行調査（自動車、バイクとも）、車両調査に分けて行なったが、とくに小名浜地区商店街は名店街、ショッピングセンターができてから本町通りは衰微、閉鎖する店も続出する有りさまで、市は今後の商業指導の資料に調査したもの。

ひかり座など九施設四氏
環境衛生優良で表彰

県環境衛生優良施設、功労者の表彰式は二十七日午前十時から県庁正庁で開かれたが、いわき関係では次の九施設、四人が表彰された。

◇知事賞▽環境衛生優良施設＝ひかり座（代表堀江正敏、平）栄花理容所（栄花五郎、小名浜）小桧山美容院（小桧山恵子、植田）

◇県環境衛生同業組合連合協議会長賞▽環境衛生優良施設＝浜の湯（立花品子、小名浜）鳥勝（後藤勝夫、常磐）幸楽（鈴木愛子、小名浜）吹の湯旅館（若松みつ子、常磐）キャバレーフラワー（佐藤一夫、平）クラウン（今関フク、植田）

◇環境衛生功労者＝猪狩昇一郎（江名）佐藤丈夫（常磐）菊地直次（平）阿部久男（植田）

拾得還付金を寄付

いわき市錦町須賀、大工職大和田国夫さん（四七）は二十七日、いわき南警察署から還付された拾得金三百五十円を交通事故遺児にと寄付した。

くらし随筆
郵便局のたわ言
長尾竜一

昨年の八月十二日からいわき市民の仲間入りをさせていただきましたが、きょうは名刺の話からはいります。電話番号には市外局番をお忘れなく。これは電報電話局長に代わってのお願い。郵便番号は住所の一部であり必ず名刺などに印刷してください。

そういう私の名刺ですが、裏面も使っています。前任地が米空軍基地のある青森県三沢市、そこで横文字で印刷してアメリカ軍将兵と名刺の交換、大変便利で重宝だったからです。

◇

ところが当いわき市に来て、こんどは表に勤務先所在地だけいれて公用名刺に…。裏は住所と個人名だけの私用名刺としました。結果は両審の、すなわち公用の交際がほとんどで、裏面の利用価値ゼロとでました。

そこで考えたのが月並みだが〃郵便の宣伝〃文をいれました。そのPR文が私の四つのお願いなのです。それは次週にゆずり、ご期待を？という次第です。

さて、師走…、年の暮れともなれば先生ばかりでなく、国民全部がいそがしく走りまわりあわただしい。そんな十二月は贈答用小包、年賀状洪水のように流れる時。小包は年内に先方に届くよう内装が念入り、外装厳重に、そして郵便番号も忘れずにいれて十二月十五日までに局に出してください。

◇

また年賀状は十二月十五日から受け付けをはじめますから元旦に届くよう十二月二十日までに、これまた郵便番号を書いて出してください。そうすると都道府県名の省略ができ、それだけ忙しい手が省けます。邪道かも知れませんが、随筆らんをかりてお願いする次第…。師走です。

（小名浜郵便局長）

★★★高級ドライクリーニング★★★
オギノは近代的な設備でいつも清潔をお届けします
お手入れは信頼できる技術で好評のあるオギノの高級クリーニングで….
日本ドライクリーニング協会員
全国防炎加工振興会員
ホームダスター福島県総代理店
オギノ
平店 平字紺屋町 電㉔5852
本社 内郷綴町一ノ坪 電㉖1051

デラックス
みかさね
三重そば
なべやき
五目そば
本場白河手打ち
生そば
若竹
定休日は毎週木曜日です
いわき市平字十五町目 電㉔七八一八

祝祭日には家ごとに国旗
国旗一式
卸し・小売り
さかいや本店
平・六町目 電㉔二四八五・四七五二

結婚式から披露宴まで…
割烹旅館 花汀園
いわき市平字才槌小路（一小裏）電㉔二三〇八

純喫茶
エスエル
【営業時間】
AM7：30～PM10：00
【モーニングサービス】
AM7：30～PM1：00
フレンチ トースト
スープ付き
【ナイトサービス？】
PM6：00～10：00
平・田町（並木通り）
信号機かど2階
TEL・㉔3474
㉔4425

総合看板 プラスチック電照看板
コマツ看板店
工房 電（74）七四六六
夜間 電（74）三三四七

結婚記念写真
お見合い写真
ぜひ当館で…
●出張撮影いたします
岡山写真館
いわき市平南通り
（電）平㉔2923

住宅地はボーナスで買える….

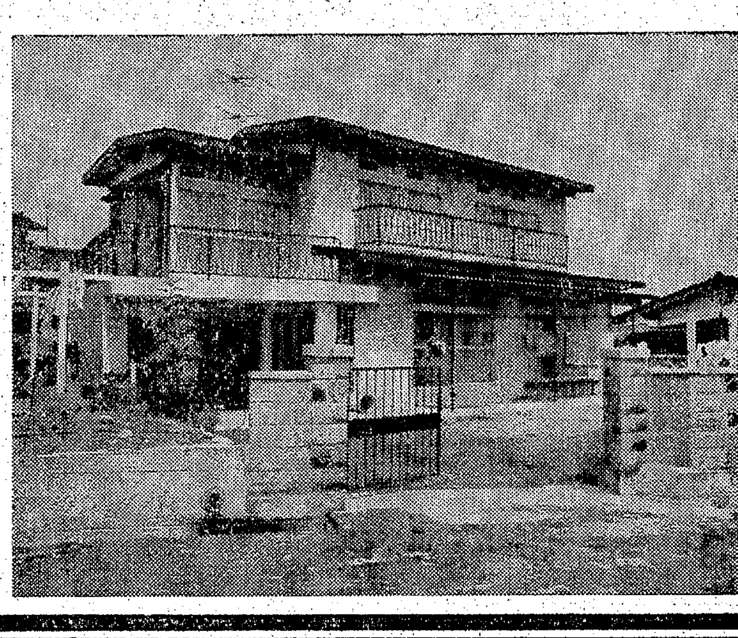

ただいま分譲中
玉川台住宅団地
お申し込みは――
福島県企業局 電（福島）22－1111
いわき用地事務所 電（平）23－1171

市内案内の応待倍増

平電話局の番号変更で　間違い電話九百通

平局管内の電話は日曜日の二十九日から番号が変わったが、三十日の一〇四番、一〇五番への市内案内は問い合わせが殺到して一万三千件を越える平日の七〇%増。

このため平電報電話局ではパートタイマー十二人を増員するなど、応待に大忙しだが休む間もない呼び出し信号に追われ、一日も午前中で五〇%増。

とくに午前九時から十一時、午後一時から四時が多くて平日の二倍を越えており、一万三千件のうち七千件が問題の番号変更になった平地区というから始末が悪い。

間違い電話は九百通あって、平局では草野、好間など番号の変わった一千百人の加入者全員には、前日に電話で「あなたの電話番号は、あすから〇〇〇番に変わります」と電話で再確認したのだが、中にはまだ自分の新しい電話番号を知らない加入者もあった。

平局ではこの状態は一週間位つづくかも知れないと、市内案内に力を注いでいるが、今一度新しい電話番号を見るよう利用者に呼びかけている。

木村明大教授が「内藤文書」を

6日 地方史研究発表大会

いわき市教育委員会、いわき地方史研究会主催の第三回地方史研究発表会大会は六日午前九時から平市民会館で一般市民、学生を対象に開く。

この発表会に明治大学教授木村礎文学博士を迎え「内藤文書からみた平藩」の講演もある。発表者と演題は次の通り。

▽大竹宏治(湯本高)平城の瓦について▽山内幹夫(磐城高)四倉氏について▽鈴木重美(いわき考古学会員)大畑貝塚発掘調査について▽松本友之(市文化財調査員)館山横穴群の発掘調査について▽本田一(市文化財調査員)郷土玩具について

年末年始交通事故防止コンクールを協議

いわき南署と交通安全協会勿来支部、勿来方部運転者連合会では三日午後一時からいわき南署会議室で年末年始交通事故防止コンクールについての打ち合わせ会を開く。

同コンクールは交通事故ゼロを目ざして十日から来年一月三十一日までの間行なうもので、勿来方部(田人、遠野をふくむ)の全運転者が参加する。同コンクールは各運転者部会、事業所別に行なわれるが、運転者一人に何点かの持ち点を決めての減点方式を採用、事故防止に全力をあげる。

二分間で見事に避難を完了

綴小で避難訓練

秋の火災予防運動五日目の三十日、いわき市内郷の綴小(比佐昌吉校長)では午前十一時半から避難訓練を行なった。"同時刻ごろ宿直室付近から出火、北西の強風にあおられて校舎に延焼中"という想定で行なわれた。各教室には暖房器具がはいっており、各学年の担任の先生の指示で四百四十人の児童が体育館前に避難した。火災発生通報から避難完了までの時間は二分間で内郷消防署員の講評では良好だった。

東北柔道専門学校　選手招き対抗試合

いわき市常磐関船町、宏道館(小泉宏哉館長)主催、三日午後五時から東北柔道専門学校選手を招きオールいわきメンバーと対抗試合を行なう。出場選手は両チーム二十五人ずつ、いずれも有段者の強豪ぞろいである。

暖房完備のサルの住宅

松ケ岡公園に新築

いわき市平の松ケ岡公園児童遊園地内に二十六日、暖房完備の立派なサルのオリが完成し、新居にはいったサルたちは大喜びではしゃぎ回っている。

これまでのオリが老朽化したため、市が総工費七十万円で小野組に施工させたもの。面積約二十一平方㍍の総金網張りで、赤外線電熱器埋設の、いわばサルの「文化住宅」。枝木、タイヤなどの遊戯施設も完備し、この大きい贈りものに感謝してか引っ越しの際、なんの抵抗もなく台湾ザルたちは新居に移ったそうだ。

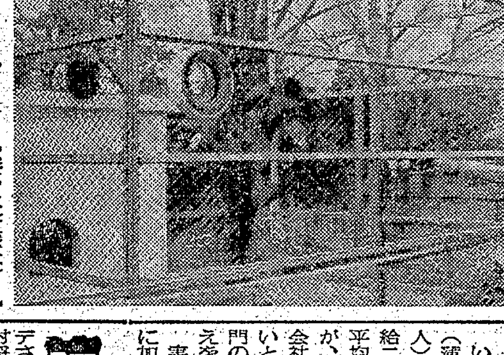

【完成した立派なオリ】

日本水素労がスト突入か

19万8千円を要求

いわき市小名浜、日本水素労組(蒲生伸吾組合長、組合員千百余人)はかねて会社に年末手当て本給二・五カ月プラス一律五万円の平均十九万八千円を要求していたが、一日午前九時半からの団交で会社が示した回答額は話にならないとして、午後一時半から合成部門の四十八時間ストにはいるかまえを見せている。

実力行使となれば五百人がストに加わるといわれている。

訂正　(広告)十一月三十日付け七面の松本ヒデさん死亡広告中、親類代表「木村将三」は「木村正三」の誤りでした。訂正します。

無免許運転男に実刑

逮捕6回、県内初の判決

いわき市平字胡摩沢九六、鈴木アパート、ブル整備工矢内久雄(三〇)にかかる道交法違反、銃砲刀剣類取締法違反にかかる判決公判は、三十日午前十時から地裁いわき支部高山裁判官係りで行なわれ、高山裁判官は懲役五月(求刑六月)の実刑を言い渡した。

矢内は無免許運転の常習者だが、無免許運転による実刑判決は、県内では初めてである。

判決によると矢内は、八月十三日午後八時ごろ、双葉郡富岡町本岡字北郷三九地内の国道で、無免許で普通乗用車を運転、富岡署の検問で逮捕されたが、その際、車の中に刃渡り三十七㌢の日本刀を所持していた。

さらに同事件で起訴された二日後の九月六日にも、いわき市久之浜町久之浜字後三松地内国道で、無免許で普通乗用車を運転し、無免許運転の現行犯でつかまった。

矢内は、このほかにも無免許運転の逮捕歴が四回もあり、今度で六回目。なお矢内は三十八年に砂利採取の工事現場で左腕を切断していたが、身体不自由者に必要な車種限定免許も受けていなかった。

悪労務管理とデモる

全逓 年賀・小包に影響か

全逓福島地本いわき支部(土田幹支部長、四百五十人)では、三十日午後六時から平郵便局の中庭に同支部の組合員やいわき地方労の代表者ら約二百人が集まって「郵政省の悪労務政策反対いわき支部集会」を開き"組合を敵視するような労務管理をやめないと、市民への本当のサービスは図れない。改善を要求する"との決議文を採択、市内目抜き通りをチョウチンデモを行ない、チラシを配って歩いた。全逓本部でも組合を無視した労務管理、合理化などに反対して、超勤拒否闘争にはいるよう指示しており、小包や年賀はがきなど繁忙の時期に近づいているため、かなりの影響が出るのではないかと心配されている。

佐藤平局長は、ことし九月中旬から、仕事の連絡、行事の伝達を行なう場として、各課ごとに"朝礼"を実施したが、たまたま局員が朝礼に出なかったため、管理者から"出るように"と上衣を引いたことから、組合は暴力行為であるとして騒ぎ出し、さらには組合が出したビラを当局がはがしたり、集金を八人から五人に減らしたことなどについて反発"このままでは職場環境が悪くなるばかりだ"として、当局に団交を申し入れているが、まだ応じてくれないという(組合幹部の話)。全逓からの指示もあって、超勤を認める三・六協定は結べる見込みもないため、現在一週四十四時間勤務となっている労働時間を、法律で認められている法内超勤四時間(これが加わると一週間の労働時間は労基法で制定されている四十八時間となる)を実施するよう申し入れるとともに、エプロン部隊五十人、学生百五十人などのアルバイトを確保、繁忙に備えている。

佐藤治郎平局長の話＝どこの会社でも朝礼はやっているだろうし、当然のことだと思う。朝礼に出ないからといって管理者が暴力をふるったことはないし、またそれを認めていたのでは、庁内の秩序が保てません。むしろ非番の組合員が暴言を吐き、朝礼を妨害しているほどです。年末の繁忙期には管理者十四人を動員し、利用者に不便をかけないように努力したい。

ヘイさん

7204　中島安男

故妻松本ヒデの葬儀の際はご多忙中のところ遠路わざわざご会葬くだされご丁重なご香料を賜わりご芳志まことにありがとうございました
さっそくお伺いのうえお礼を申しあげるのが本意ですが略儀ながら紙上でお礼申しあげます

昭和四十五年十二月一日

いわき市植田町台町二
喪主　松本一郎
男　松本俊孝
親類代表　木村正三

故父塩茂助の葬儀の際はご多忙中のところ遠路わざわざご会葬くだされご丁重なご香料を賜わりご厚情誠にありがとうございました
さっそくお伺いして御礼申しあげるのが本意ですが略儀ながら紙上でお礼を申しあげます

昭和四十五年十二月一日

いわき市平北白土字札場一四
喪主　塩長兵衛
男　神谷宇平太
親類代表　秋山毅
ほか親類一同

故父黒田吉之助の葬儀の際はご多忙中のところ遠路わざわざご会葬くだされご丁重なご香料を賜わりご厚情誠にありがとうございました
さっそくお伺いのうえ御礼申しあげるのが本意ですが略儀ながら紙上でお礼を申しあげます

昭和四十五年十二月一日

いわき市平字杉平二二の二
喪主　黒田正之
男　黒田弘之
　　黒田俊之
　　黒田信之
友人代表　塚本一夫
　　高本長年
　　越智英勇
親類代表　鈴木重吉
平第一小学校揚土会

(23)2501
久野金物店
平字三町目(吉久ビル)

11月28日付け広告の電話番号は間違っておりましたので再掲いたします

幹事さん!!忘年会・新年会はホテル報徳におまかせください

・コースですからこの予算内で十分楽しめます、もちろんコースをはずしても結構です
幹事さんのプランに報徳の設備と環境が一層演出効果を高めることと思います

Aプラン
スピード福引き
もりだくさんの賞品が2人に1人当たります
・Aコース…1,300円　酒(2級)2本　料理5品
・Bコース…1,500円　酒(2級)2本　料理6品
・Cコース…1,700円　酒(2級)2本　料理7品
各コースとも税・サービス料込み

Bプラン
芸妓さんのおしゃくで
10人に1人の割りで芸妓さんがつきます
・Aコース…1,400円　酒(2級)2本　料理5品
・Bコース…1,600円　酒(2級)2本　料理6品
・Cコース…1,800円　酒(2級)2本　料理7品
各コースとも税・サービス料込み

Cプラン
中華料理コース
中華料理を囲んでのご宴会も楽しいものです
・Aコース…1,300円　酒(2級)2本　料理4品
・Bコース…1,500円　酒(2級)2本　料理5品
・Cコース…1,700円　酒(2級)2本　料理6品
各コースとも税・サービス料込み

Dプラン
なべ料理コース
お料理
■盛り込み料理■豚すきなべ
■マナ板料理　■報徳なべ
・Aコース…1,300円
・Bコース…1,500円
・Cコース…1,700円
各コースとも酒2本付き　税サービス料込み

Eプラン
ダンスパーティーコース
シャンデリアがかがやく報徳の大ホール
・お1人様…1,000円
ビール1本　オードブル
バンド付き
・80名様以上
・午後6時30分から9時まで

ホテル報徳
いわき市内郷みまや　TEL・(26)2211代

読者の声

アフォリズム

幸福な一生涯！生きた人間はそんなものに耐えられたもんじゃない それはこの世の地獄だ

（バーナード・ショー）

団地造成は道路整備が先決

平 高沢 晃

団地造成がさかんだが道路整備がいちばん先決だとおもう。私の知人も平の郊外の団地に土地を求めて居を構えた。ここは道路が整備されて石積みもきちんとしてあり、見るからに団地をおもわせている。ところが聞くところによると、数多い団地の中には道路も不完備で石積みも不完全というのがあるそうである。雨が降ればどろんこ道でブロック積みではいつくずれてくるかわかったものではない。造成はしたものの完成までにまだ期間が必要という場合にはいたし方ないが、分譲を開始して家がボツボツ建て始め、電話も何本かはいっているような団地ではこのようなことがあっては団地の名が泣くことだろう。造成団地ではまず道路整備が先決だとおもっている。（会社員・47歳）

公園をきれいにしましょう

植田 松山晴代

植田児童遊園地内に針金製のくずかごが四個置いてあります。たしかこのくずかごは婦人会の寄贈によるものと記憶しております。ところがこのくずかごが数年間も風雨にさらされっぱなしですので、くずかごとは名ばかりで針金はボロボロ、紙くずは散乱しています。公園は子供たちのいこいの場です。日曜や休日には家族連れも多く、紙くずなども多くでているようです。公園をきれいにしましょう—という運動も各地で行なわれているようですが、植田町の人たちもこの運動を起こそうではありませんか。それにはまず、くずかごから整備して紙くずをあたりかまわず投げることを子供たちにさせないようにすることでしょう。おとなの私たちがまず手本を示そうではありませんか。（主婦・50歳）

読者の声投稿規定▽住所・氏名・職業・年齢明記▽字数六百字以内▽原稿は返しません

御厩チームが二種目に優勝

内郷連P球技大会

いわき市内郷地区連合PTA球技大会は二十九日午前九時から内郷二中グラウンドにバレー、ソフトボール各八チームが参加して開かれ、熱戦をくり広げたが、バレー、ソフトボールとも御厩小チームが優勝した。同大会はことしで十回目を迎えたが、御厩小は初優勝。成績次の通り。

◇バレーボール
▽準決勝 御厩小2−0内町小 綴小2−0白水小
▽決勝 御厩小2−1綴小
◇ソフトボール
▽準決勝 御厩小11−1内郷二中 高坂小14−8宮小
▽決勝 御厩小10−9高坂小

沢渡小で学習会 沢渡小（根本八郎校長）は四日午前九時から同校体育館で学習発表会を行なう。

入遠野郵便局舎落成式

入遠野郵便局（上遠野カネ局長）は、十三日午後一時から入遠野小講堂で新局舎落成式を行なう。」

市民会館あすの催し

【平】★日本電建住宅総合展示準備（午後3時）大会議室★労働学校（午後6時）第二会議室★工事入札（午前9時）展示ホール★トヨタ自動車新型車種展示会（午前9時）広場

民報柳壇

加藤香風選

課題『朝』

平 片川士団
朝刊の折り込み捨てられてもごめん

小名浜 たい もん
詠みかけの一句温め朝の床

平 松本正平
いつまでも起きてる街は朝寝坊

平 若松しげる
紅葉の窓開けはなつ宿の朝

小名浜 花柳登郷文
朝の夢無情バイクの新聞屋

平 林 佐武朗
朝露を踏んでいたわる老夫婦

内郷 増田 幸子
色づいたもみじ太陽ときそう朝

錦 大平資津市
バスの旅信じた朝が雨となり

内郷 平の家来窓
朝早い姑に嫁のしぶい顔

小名浜 斉藤 日光
日曜の団地朝陽にのぞかれる

小名浜 斉藤 〇太
老人の朝寝嫁への遠慮から

内郷 赤 ランプ
月曜の朝はドロンと出社の目

錦 如 如 生
深酒の悔いの深さも朝の中
茶柱が立って我が家の朝和み

佳作

常磐 二瓶やすお
公害を忘れて朝の深呼吸

内郷 坂本小島人
事故ゼロを家族みんなで朝誓い

平 仲家 武雄
やわらかな光り朝湯の窓にさし

平 佐川 加子
停年者用も無いのに早く起き

平 桜山 山柳
朝が来た今日のしあわせ信じ起き

好間 高木 花代
寒い朝吹いたご飯に手をかざし

特選（呈賞）

内郷 赤 ランプ
笑い顔まぶしい朝の仲直り

【評】なんとも複雑な夫婦関係、しかし仲直り出来て迎えた朝、それを「まぶしい」の四文字で百万言にも勝る表現をした。

次題と締め切り▽「虹」12月15日▽「橋」1月1日

わが家の防火

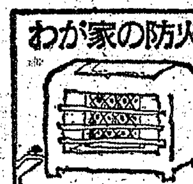

自動に頼らずプラグを抜く

猪狩英子さん

最近の日々の中で、一番こわいのは交通事故ですが、これからの寒さに向かっておこる火事は、ちょっとの油断や不始末から「アッ」というまに灰塵にふされる、実に恐ろしいものです。しかし、各人それぞれの注意一つである程度最小限にくいとめることができるもので、その一つに「わが家より絶対火をださない」ことがまず第一。

現在はどこの家庭でも石油、ガス、電気器具など、取り扱いの簡単な身近なものが備えられています。これらの便利なものがちょっとの油断から、思わぬ大事をひきおこす危険の大きいことは周知の通りです。

わが家では、この器具類に対して完全な点検に注意を払い、ガス使用については点火の仕方と、使用後の元栓をしめ忘れないこと。また電気器具は、電気コタツなど自動式のものでも使用後は必ずスイッチを切り、とくにその座より離れる時や、外出、就寝の時は、自動式でも器具にたより過ぎず、コンセントからプラグをはずすようにして、手のわずらわしさを苦にせず、家内中で気をつけております。

それには、就寝前必ず火気の点検を確認することです。（四倉町字東三丁目・教員・42歳）

100頁店

毎日のように交通事故の記事がのると、受け手側の反応がだんだんマヒして無反応に陥る。公害報道も同じコースをたどる危険がある。マス・メディアでいうところの「麻酔的逆機能」と呼ばれるものである。各新聞とも"住民運動を盛りあげる"方向につとめ、とくに、ねばり強い反復と住民意識を高めることが公害除去の実効をあげる道につながるものとしている◆また新聞がこれだけ一生けんめいやってくれているのだから、まず安心—となってしまったら、これこそ新聞がめざしているものとは正反対になってしまうわけで、日本新聞協会主催の紙面審査全国懇談会でも盛んな論議を生んだ◆社会には"明るい認識"が支配する時期と"暗い認識"が支配する時期があるとの説がある。暗い認識の時代には、矛盾やヒズミがクローズアップされ、絶望感が社会をおおう。いま、わが国は暗い認識の時代にはいった。われわれの周囲はさまざまな公害にみち、世紀末的な感じさえする。そこで、こうした社会を正し、明るい認識の時代を取り戻す役割りは決して小さくない◆公害を告発してその解決策を示唆する数多くのキャンペーンこそ明るい認識の社会をもたらす大きな力であり、「新聞はきれいな地球の見張り役」という代表標語を選んだのもゆえなしとしない、ということが力説されている。ではどうすれば公害防除なり一掃ができるかとなると、防止技術なり、機器の開発など、あらゆる角度からの報道が要求されるという大変むずかしい問題を自ら課することになる。◆だが公害企業のなかでねむりつづけてきた労組が、もっと勇敢に公害問題と対決する一方、地域住民の知恵もじゅうぶん吸収できるような体制づくりこそ先決。（龍人）

大型パネル張り写真製作
正映堂
いわき市内郷綴町榎下（駅前） TEL・平㉖2068

繁盛してます！大黒釜を使ってます

ポリバスに最適…… ホーローバスに最高
タイル風呂にも最高 燃料はなんでも……
●大黒風呂釜7つの特長 早沸 経済 堅固 衛生 安全 保温 入浴感快適
平・堂ノ前 ㉓1095 風呂の専門店 大黒釜屋
平・正月町 ㉔9251 本社 工場 渡辺工業所

〝酔族館〟は——
水族館ではありません
あなた自身のやすらぎの場です
酒館 酔族館
たいら・新田町（志賀ビル2F）電74−5427

PEACOCK
サイフォンコーヒーの1週間
日 ブルーマウンテン 月 モカ・マタリ 火 ガテマラ 水 コロムビア 木 ブラジル 金 メキシコ 土 キリマンジャロ

COFFEE HOUSE
◀平・平和通り▶
◀PHONE (74) 8514▶
珈琲舎 ピーコック

会津清酒 大和川（やまとがわ）
いわき市平字材木町
大喜多や
TEL・㉓3722

ウロコの石油とプロパンガス
（出光興産特約店）
【配達敏速】
ウロコ水産石油部
四倉町 電三三二一代

陶板焼き（黒潮 山賊）
鍋物（カキ 寄せ ちり あんこう）
スッポン（生き血スッポン鍋 雑炊付き）
他 季節料理
毎月第三日曜定休日です
箕（みの）
いわき市平・白銀町
≪福住旅館一階≫
電㉔4104

▽入院応需△
気管食道科 放射線科
耳鼻咽喉科
大和田医院
院長 大和田一郎
いわき市平字南町
電㉔三三八七（みみはな）

≪店内改装≫
午前二時まで営業いたしております
●出前敏速
鷹寿し
平・白銀町（川又ビル一階） 電㉔六五六一

にんにくあまのみつ
仁匂九天蜜
（漢方医薬）
●日本民族の健康と繁栄●
ヨロンP糖衣錠
●製法特許ニンニクエキス
●強力ビタミン剤
平工製作所 山崎医院 当店
親切第一
いわき薬品
平谷川瀬字三十九町43ノ3
TEL・㉔8358

めっきり寒くなる、昼食は湯気のたつそばをたべに車で…
白河そば うらべ
平市民会館さき 電七四−四七七三

掛け金の戻る火災保険 チョーソー
■火災保険
■自動車保険 ■自賠責保険
■傷害保険 ■賠償保険
■交通事故無料相談・保険手続き
いわき損害保険センター
笠野泰示
平・小太郎町山崎ビル2F日新火災内
TEL・平(74)−2959・(74)−5956

D・P・E
カラープリント
≪免許写真・出張撮影OK≫
太陽カメラ
平・六町目 電㉔五九八二

正しい運転 よいサービス
ご用命は
電（平）23−3523
74−4591
小川=電9 ■川前=電15

全車無線 平和タクシー

■貸し事務所またはバー喫茶店向き
▽二階約六十平方㍍（十八坪）▽場所=平・田町並木通り（平駅から徒歩三分）▽連絡先=電（〇二四六）㉔四六二四

新築 高級アパート 六畳 四畳半 バス付き 水洗トイレ 駐車可▽場所=平上荒川▽連絡先=電㉔二三五二 飯部

女子 事務員▽若干名▽高卒35歳まで、高給優遇、履歴書持参 委細面談 小名浜字下町36 電㉜五五四四小松タクシー

洋裁 ▽夜間部・日曜科△田町分教室▽入学随時▽電（平）㉔三八一〇・五〇六四▽平ドレスメーカー女学院 鯨岡久

運転 者求む▽普通免許所有者▽男女を問わず▽委細面談 ▽いわき市平字五町目（電㉔二三三九）引地折箱店

倉庫 ▽貸し倉庫▽33平方㍍（10坪）〜330平方㍍（100坪）各種▽平駅から徒歩五分 ▽連絡先=電（平）㉔二三四一

貸し 間▽四畳半一間▽台所付き▽女性に限る▽場所=平字古鍛冶町32 ▽連絡先=電（平）㉔四一五七（早川）