夕刊 いわき民報
発行所 いわき市平字童子町3ノ8 いわき民報社
振替口座（郡山）4628
本社 02462㉔1666　磐城㉜3560
小名浜支社局 磐城 2380
常磐支局 常磐 2903
勿来支局 勿来 ㉒2903

新味の魚清
平・二 電四・二六三三

文化の日

# 地元から六氏が叙勲

## X線技師や元刑事など

政府は文化の日の三日、秋の叙勲を発表。本県関係では県外在住者を含めて六十三人が受章するが、いずれも教育、地方自治、産業、警察、消防などの業務に献身的な努力を続けて来た人たち。いわき市関係では長年県会議員として県政に尊走している四倉町、植田万治郎氏(七)が勲五等双光旭日章を受けたのをはじめ、畜産功労の吉田勝記氏(七)、専売事業の荒川久馬氏(七)が勲五等瑞宝章、異色としてはX線技師の遠藤清治氏(六)が勲六等単光旭日章、刑事警察の長谷川末吉氏(七)が勲七等青色桐葉章、同草野四郎氏(六)が勲七等瑞宝章と六氏が受章した。喜びの受章者と功績次の通り。

### 県議五期の労

勲五等双光旭日章

植田万治郎氏(七)
四倉町字西四ノ二ノ一

昭和十七年から二十二年まで四倉町議会議員、二十二年四月県議会議員に当選し、林務部常任委員長となって以来県議五期。この間二期目には農地委員長、監査委員、三期目には総務委員長に選ばれたが、県が二十三億円の赤字を抱えて再建団体となったため、県の財政建て直しに敏腕をふるった功績は大きい。また二十九年には議会副議長に当選、現在は大きな社会問題として取り上げられている公害対策委員長のポストにあり、県政に献身している。

### たばこ作り30年

勲五等瑞宝章

荒川　久馬氏(七)
遠野町上遠野字北里保八

従事、昭和十四年から二十年間上遠野たばこ耕作者組合長をつとめたのち、上遠野村議一期（うち一年議長）同村長一期、町村合併で三十年五月遠野町長となる。また三十三年以来農協組合長をつとめているほか、平たばこ耕作者組合長、遠野町森林組合長、遠野町農業委員長、市林業構造改善事業協議会副会長の要職にある。自治功労者として三十年に自治大臣、三十三年に全国町村会会長から表彰された自治功労者でもある。また知事からは地方自治功労者、たばこ耕作、農業振興功労者として三回受賞。"たばこ作り三十年、身に余る光栄で感激でいっぱい。晴れの伝達式には妻同伴ということだが、妻を亡くして残念に思っている"と語っている。

### ベコ村長の異名

勲五等瑞宝章

吉田　勝記氏(七)
泉町滝尻字前坪六八

四十余年も畜産とともに歩んできた人。さる八年書記として泉村役場にはいったが、役場職員時代から畜産の必要性を感じとり、自分も牛を飼って畜産の振興に努めた。二十二年には泉村長となったが"ベコ村長"の異名をたてまつられるほど酪農などの奨励に熱をいれ、石城畜産農協理事、県種畜組合連合会理事、県ホルスタイン協会副会長、県畜産組合連合会副会長などのほか、十指にあまる要職にたずさわったこともある。いわき市では現在六百戸で二千二百頭の乳牛と五百頭の和牛が飼育されており、県下有数の畜産地となったのも吉田氏の功績によるもので、関係者から高く評価されている。

「県下に知られた畜産地になったのは私一人の力ではない。仲間の協力があったればこそで、従って勲章も私ひとりのものではない。私は代表としていただくものです」と吉田氏は喜びを語った。

### レントゲン41年

勲六等単光旭日章

遠藤　清治氏(六四)
勿来町四沢古身入一六

相馬郡飯島町の出身。上高野尋常高等小学校卒業後横須賀海兵団に入団以来看護兵となったが、昭和四年に大阪の鉄道外科医院をふり出しに、九年に双葉郡浪江町山村病院に移った。当時はX線技師は県内では数人だけだったという。また十六年から終戦まで召集を受けて、これまた看護兵。戦後大日本紡勿来炭鉱病院、平などの保健所を経て、現在平営間東北地方療養所『望洋荘』でレントゲンを撮り続け、経験四十一年のベテラン。現在県内には百五十人の技師がいるが、浜通りX線技師会長。"下積みのわれわれの職業が認められた。後輩たちの励みにもなろう"と感激を語っている。

### 平事件に苦労

勲七等青色桐葉章

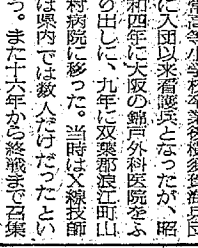

真谷川末吉氏(七)
平字七軒町三一

安達郡東和町生まれ。木幡尊常高等小学校を卒業後、大正四年九月に福島警察署をふり出しに猫苗代、喜多方、三春、平、内郷を歴任、犯人捜査に貢献し、警部補を指導に日夜努力し、また平事件にも苦労したという。"全く身に余る光栄であり、今後も希望をもって人生を送りたい"とことば少なく語っている。

### 犯人逮捕一六〇

勲七等瑞宝章

草野　四郎氏(六)
平赤井字田町一八六ノ四

赤井字団紛田二八の生まれ。平赤井尋常高等小学校を卒業後、大正十一年に会津若松市の歩兵第二十九連隊に現役ではいったのち、大正十四年八月に福島県警察練習所に入所、ここで四カ月の訓練を受けたのち白河署に奉職、以来郡山、猪苗代、須賀川、県警本部、植田など各地を歩き、最終の郡山署では刑事係長。白河署時代には夜間パトロール中、全国をまたにかけた常習窃盗をしていた全科四犯の男を格闘の末逮捕したのが一番印象に残るという。犯人逮捕で表彰されたこと約百六十回のベテラン。"上司の命に従って三十二年過ごしたが、全くの光栄"と喜んでいる。

センスのある男の集まる店
紳士服飾 ダンセン
平駅前中央通り TEL④3853

## 暴力団一味をさらに逮捕

二万円を恐かつ

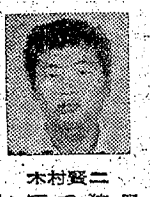

木村賢二

狩りをつづけている いわき

中央署はさる十月二十八日の第一次検挙で逮捕されたいわき市四倉町字弁天前一、丸屋金平一家組員、暴行など前科一犯、逃走手木村賢二(三)の共犯者の行方を捜査していたが、二日同市平字正月町一九二、勾留など二犯、建設業片寄菊夫(三五)を恐かつの疑いで逮捕した。

調べでは片寄は木村と共謀してことし八月下旬ごろ自分の情婦が働いていた常磐湯本町ホステスクラブ経営Aさん(四〇)から借金の催促を受けたことに因縁をつけ「五万か六万円出さないと明日から商売できなくしてやる」と脅し、現金二万円をおどし取ったもの。

## あす庁舎設計を契約

久米建築事務所と

## 市民本位の構造に

いわき市民のシンボルである市庁舎は建設地を平工校庭に、規模、構造についても市当局と議会側の考え方もつまり、いよいよ来年度着工、四十七年度完成へ建築することになった。その委託設計の契約が五日、東京の株式会社久米建築事務所と随意契約で正式に調印される。設計委託料は四千二百四十万円。

新庁舎の建築構造については、当初の計案地下一階、地上八階、延べ面積一万九千平方㍍に増拡され、議会関係は七、八階から一、二階へ降ろす案が示された。

"市民の庁舎"を造ることを目的とするには市当局、議会とも合意に達しており、"奇"をてらわない外観、市民が便利に使える窓口、千五百職員を収容する能動的な機能を発揮できる内容と配置、コンピューターや搬送機など機械化への対策、生活協同組合問題、当分増拡張することのないよう将来の見通しを立てた"ゆとり"といった考え方に立って起案され、また設計を委託することになった。

建築費は約二十億円。インフレ化、遅くなればなるほど建てにくくなり、経費のかさむことのうだけに、赤字解消と同時に早期建設を打ち出し、新市一体性へ最後の筆をおろすことになったもの。

委託業者の久米建築事務所は、これまで北九州市、秋田市、熊本市、鎌倉市、浜松市など各市庁舎や北海道庁舎を設計している実績と権威ある設計事務所。」

平JC が鹿島工業団地視察

平青年会議所では、経済活動委員会、会員委員会の主管で鹿島工業団地の現地研究を十一日に行なう。当日午前六時四十五分平駅前に集合、七時出発、茨城県庁で担当者から一時間説明を聞き、昼すぎ現地着。現地事務所の案内をうけ午後三時まで視察、同七時帰着の予定。登録料は交通費、昼食とも二千円。

平商同窓会平支部の結成へ

平商同窓会（商友会）では会則変更により、各地に支部づくりを急いでいるが、おひざ元の平地区にも平支部を創設しようと発起人会（亀岡進一代表）を開いて準備をしてきたのがみのり十二日午後六時から平市民会館大会議室で創立総会を開くことになり、出席者を調べている。当日は平支部規約を商友会標準支部規約にもとづき審議して決めたあと、支部役員を選んで発足する。

## 言subject

▼…秋の叙勲に当地方から六人が選ばれた。生きて世のため人のために…となると、口でいうほど数が少ないもの。

▼…あす市庁舎設計を契約。工事を安くりっぱにするには、設計監督をガッチリと願いたい。

### 天気予報

（小名浜測候所発表）
玉半 提供 ㊃五〇三

【今夜】風よわく、曇りがち。
【あす】南よりの風、曇りがちで遅くなってにわか雨。
【海上】今夜はおだやかだが、あすは多少波。

あすの暦 11月5日（火）

| | 日滅 | 月仏 | 赤口 | 先勝 | 友引 | 先負 | 仏滅 |
|---|---|---|---|---|---|---|---|
| 7 | 03 | 06 | 10 | 13 | 16 | 19 | 22 |
| 10 | 36 | 16 | 11 | 9 | 11 | 18 | 1 |
| 旧暦 | 出 | 入 | 出 | 入 | 潮 | 潮 | 干 |
| 六日 | 日 | 月 | 月 | 月 | 満 | 干 | 潮 |
| | 48 | 11 | 21 | 1 | 1 | 1 | 12 |
| | 33 | 21 | 9 | 18 | ( | ( | ( |
| | 43 | 9 | 18 | 1 | ( | ( | ( |
| | 06 | 18 | 1 | 12 | ( | ( | ( |
| | 27 | 1 | 12 | ( | ( | ( | ( |
| | 37 | 12 | ( | ( | ( | ( | ( |

今日のしあわせも繁栄も
みなご先祖のおかげ
会津塗仏具製造直売の店
仏壇の保志
平・中町（国道6号いい電③0三六六
第二売り場／平・十五町目五
本社／会津若松市本町

≪総額≫壱億円の
大呉服市
◆3階呉服売り場
●正絹手描刺繍付下げ 16、500円
●正絹一越江戸褄 15、000円
●正絹駒綸子小紋 12、000円
●正絹村山大島紬 13、800円
だいこくやの 同時 えびす講
世界のへび展
キングスネークから大トカゲまで
世界のは虫類がいっぱい
5階大催し場
●11月5日(木)～16日(月)
●入場料／大人・高校生100円
小中学生 50円
巨人対大洋戦
●前売り入場券 発売中
指定席 650円
野内席 400円
外内席 200円
●1階受け付けにて発売中
大黒屋
総合ショッピングデパート
平・中町バス停前㊀1191大代表

いわき民報（夕刊）（可認郵便物郵便種三第）

# 展示会や相談室開設
## 1日から 国民年金加入促進月間

国民年金加入促進月間は十一月一日から始まった。平社会保険事務所（浜通りを管轄）では国民年金委員三百七十六人（いわき市は六十五人）と国民年金組合（四千九百八十）を通じて、加入促進を図ることにしているが、同事務所では十三日から二十日ごろまでに、いわき市平字中町大黒屋デパートで展示会を開くとともに、社会保険相談室を設けて普及を図る方針。また同事務所管内の国保の被保険者は十三万五千五百四人（九月末現在）。前年同期の十三万三十七人に比べて約五千五百人ふえている。

現在の国民年金は、昨年までの〝夫婦で一万円年金〟から〝二万円〟に前進した。これは夫婦が国民年金に加入した場合、月額四百五十円の掛金を二十五年納めると、六十五歳からそれぞれ月額八千円（年額九万六千円）が支給されることになる。しかし所得が多い夫が所得比例制度に加入すれば、掛金三百五十円を納入、二十五年間納めた時は、六十五歳から所得比例部分として月額四千五百円が支給され、結局夫婦で二万五百円の年金が受けられる仕組み。

国民年金制度は三十六年四月に発足して十年を経過しようとしているが、同年金は〝二十歳から六十歳までが被保険者とする〟ことを原則としているが、高齢者は掛け金の納付期間が短く、年金もほんのわずかになるところから、発足と同時に〝十年年金〟の特例を設け、高齢者の救済を図った。対象は明治三十九年四月二日から同四十四年四月一日までに生まれた人たちで、月掛四百五十円で、来年三月までで打ち切られ、支給が開始される。六十五歳以上に達した者は月額五千円の年金が受けられる。加入者は五千三百五十六人。またこの十年年金に加入する機会を失った者については、ことし一月から〝五年年金制度〟を発足させ、九月で締め切ったが、その加入者は五千五十七人。掛金は月額七百五十円で、五年間の納付期間を終えて六十五歳に達したものはその時から、六十五歳を越えた者でも、納付期間が終えない者は、その期間が終わってから支給される。

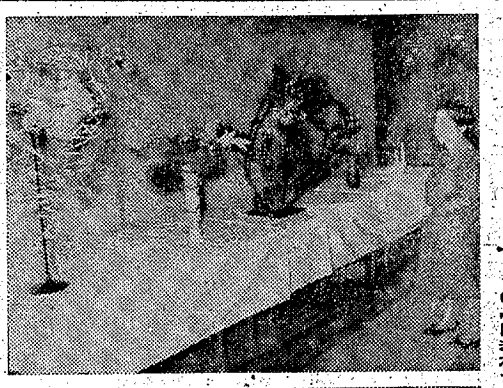

## お師匠さんが 奥儀をふるう
### 文化祭生け花展

市文化祭の合同生け花展は三日開幕、四日まで平市民会館大会議室で行なわれた。池の坊（横山千代さん）三瀧流（先崎翠峰さん）小原流（熊谷豊江さん）梶井宮御流（一楽氏家隆斐さん）の四流合同で開かれたもので、これはいわき準道連合会（宮存者横山千代さん）が、合同発表会として行なわれ昨年に続き二度目。

会場は、朝から女性がつめかけにぎわった。いずれも市内に在住する先生方の作品ばかりで約五十点。秋の花を主体に各種素材を使ってたくみに飾り上げ、秋の気配を漂わせた見事な出来ばえに感嘆の声がもれていた。

中でもっとも歴史の古い池の坊は、古典的な立花を現代風にアレンジ、室内装飾的な感覚を生かしていた。たとえば竹、木の根の素材につるめどき、かきつばたなどの花をまぜ、暮れ行く秋の美しさを見事表現。一方小原流、三瀧流は造形はいっさい使わず、自然の花を主体に秋の山、沼などの風景を美しく表現、梶井宮御流も伝統的な京都の美を重んじ、優雅な美しさを表わしていた。

【にぎわう合同生け花展】

## 滝尻青年会ら 五団体を表彰
### 青少年のつどい県大会

第三回青少年のつどい県大会は一日、郡山市の磐久山町体育館で開かれたが、席上、文化活動や社会奉仕活動に目ざましい活動をした団体が表彰された。いわき関係は次の五団体。

▽文化奉仕活動＝滝尻青年会▽社会奉仕活動＝いわき青年赤十字奉仕団、小名浜青年赤十字奉仕団、平地区BBS会、勿来二中青少年赤十字

**下級部落で楽しく体育祭**　いわき市内郷下級仲好会主催の下級部落体育祭は一日午前九時からいわき中央高校グラウンドで開かれた。部落体育祭とあって仲好会員に父兄も参加、パン食い競走や綱引き、どじょうつかみ、玉ひろいなど三十種目に楽しい一日を過ごした。

## 天田愚庵で はお茶の会

市民秋のお茶会は一日午前十時から平市民会館和室と松ケ岡公園内の天田愚庵で開かれた。どちらの会場にも濃茶、薄茶の席が設けられて美しく着飾った和服姿の女性でいっぱい。なかには男性も見られた。

市民会館会場には表千家平支部のお弟子さんたち七十人が参加、先生の指導でみごとなお点前を披露した。

**火薬類取扱者の保安講習会**　いわき火薬類取扱者保安講習会は五日午前九時から、いわき市平字白銀町、石島公民館で開かれる。午前中はいわき商工労政事務所館主事が「法令」について、午後は四時まで日本火薬木村技師が「一般火薬学」について講義する。

**内郷方部小学校音楽祭**　いわき市内郷方部小学校音楽祭は五日午前九時半から緑小体育館で開かれる。七小学校から参加、合唱、合奏に日ごろの練習の成果を披露する。

**平JC例会**　平青年会議所の十一月第一例会は十日午後六時半から、いわき市平・三田小路レストランバール喫上ホールで開く。ゲストは県議鳥目智天氏。

# 市況

（3日午後4日正午）

## 魚類

四日朝の小名浜港はサバが豊漁、中之作港はサンマが少量出回った。

【小名浜港】巻網運搬船四隻　底引船十三隻　小型船十六隻

▼サバ　五十六万㌔　三六・六〇　一二一・六〇▼水タコ　一万五千二百㌔　一三一七二▼ヤリイカ　二千八百八十㌔　三〇〇一六〇▼ドンコ　二千三百㌔　一八〇一一〇▼メヒカリ　千五百㌔　一七〇一一〇▼ヤナギ　八百㌔　一二〇〇一三〇〇▼ノドクロ　七百八十㌔　四七〇一一五▼ナメタ　四百六十㌔　四五〇一二五〇▼ニクモチ　四百五十㌔　三七〇一三〇▼キス　三百五十㌔　七五一一〇▼タラ　百㌔　一四五一五〇▼ハモ　五百五十㌔　三三〇一二八〇▼ムシカレイ　百㌔　四六〇一二〇〇▼ヒラメ　百㌔　一一五〇一七〇〇

【江名港】底引船一隻

▼メヌケ　三千六百九十㌔　一九〇一一八〇▼ヒゲタラ　千五百九十㌔　六

【中之作港】サンマ船一隻　底引船二隻　小舟二十三隻

▼サンマ　二百㌔　二〇〇▼メヌケ　七千㌔　二一五一八〇▼アカジ　百㌔　二三五一一〇〇▼メジ　六百㌔　六五〇一三一〇▼イナダ　百㌔　二八五

## 野菜

▼ホウレン草　二七一一〇（束）▼菜類　一〇一五（〃）▼白菜　四〇一一五（㌔）▼カブ　三〇一一五（束）▼ニンジン　五〇一一〇（㌔）▼ゴボウ　八五一三〇（〃）▼大根　五五一三〇（〃）▼ネギ　五〇一三五（〃）▼玉ネギ　七〇一六〇（〃）▼キュウリ　一四〇一七〇（〃）▼ナス　八〇一七〇（〃）▼タマナ　九五一七〇（〃）▼サツマイモ　五〇一一五（〃）▼ナガイモ　二〇〇一五〇（〃）▼バレイショ　三五一一五（〃）▼ササゲ　二〇〇一一〇〇（〃）▼サヤ豆　八〇〇一七〇〇（〃）

## 果物

▼トマト　八〇一五〇（〃）▼サトイモ　七〇一四〇（〃）▼ニラ　三〇一一五（束）▼ピーマン　六五一三五（㌔）▼モヤシ　二五（〃）▼シイタケ五五〇一四〇〇（〃）▼根ショウガ　一五〇一五〇（〃）▼春菊　二五一一五（束）▼カリフラワー五〇一二〇（コ）▼ナメコ　四〇一二〇（袋）▼玉子　一四一一〇（コ）

▼リンゴ　一五〇一六〇（㌔）▼ナシ　八〇一一五（〃）▼カキ　九〇一三〇（〃）▼ミカン　一二〇一六五（〃）▼イチジク　一〇〇一七〇（〃）▼バナナ　一一〇一九〇（〃）

（丸平青果市場調べ）

【市民会館での秋の茶会】


自由ヶ丘 高級住宅団地 自然美に造形美をプラス ●銀行ローン 500万円までご相談に応じます
免許番号 福島県知事（1）第252号 平商開発株式会社 いわき市平字田町4の4 電（4）6393・6657

スカンナ コニャック ダイヤ エデン 電④5015

受験用免許証用スピード写真 婚礼写真出張撮影 田中スタジオ 平・三町目カメラの田中2階・電③1405

営業時間延長→AM7:00～PM11:00 すてきなあなたのおしゃれなお店 洋酒・喫茶 シャンティ 平・三町目（王将階上）電4－3063

質 新客大口歓迎 熊谷質店 平字五町目 電4－2278


# 松月堂〈6階建て〉ビル来春完成します

ごあいさつ

晩秋の候　皆様にはご健勝のこととおよろこび申しあげます　日ごろは松月堂をご愛顧賜わりありがとうございます

さてこのたび　弊社創立65周年に当たり平上荒川に新工場落成を機に　現店舗の地に松月堂ビル建設が具体化し　六日から一部解体して第一期工事に着手　来年二月に新装仮オープンいたします　引き続き第二期工事に移り　全館六階建ての松月堂ビルが　総合衣料の亀宗をテナントにオープンの予定でございます　第一期工事中は現店舗の北側で一階は菓子売り場　二階をレストラン部として営業いたします　お客様各位には臨時店舗のため大へんご不便をおかけすることと存じますがなにとぞご容赦くださいませ

また　工事期間中　地域の皆様にも何かと騒音その他でご迷惑をおかけいたしますことあわせておわび申しあげますとともに　今後ともよろしくお引き立てくださいますようお願い申しあげます

昭和四十五年十一月四日

株式会社 松月堂
取締役社長 金子圭助
従業員一同


平駅前 松月堂 SHOGETSUDO IWAKI TAIRA レストラン 松月
本店・レストラン／いわき市平字田町銀座通り／電③1551代
小名浜店／いわき市小名浜字本町／電③4861
大黒座店／大黒座ショッピングデパート地階／電③1191代

# 防じん、増炉 日本水素に反論

## 小名浜公対連がチラシ

いわき市小名浜字高山、日本水素がコークス工場の粉じん公害で、同工場がさらに三十の増炉を計画していることに反対しているいわき市小名浜地区公害対策連合委員会（草野恵正委員長）では、同工場の公害対策に反論するチラシ三千五百部を関係者に配った。

これは同工場がこのほど『公害問題のお詫びと答え』と題して、公害防止に対する取り組み方を書いたチラシを配り、増炉について住民の協力を求めたことに対しての反論で、それによると同工場が県に提出した『粉じんの主要発生源とその改善措置状況と計画』では、四十年から四十四年にかけて二億四千万円を投入し、装入時の防じん効率七五％、製出時の防じん効率九五・五％、消火時の場合は八〇・三％という高率を示している。これが本当であれば、一年中窓をあけ放すことができるし、涼しい小名浜の夏を楽しめるハズ。と反論している。

企業の届け出を受けた役所は、これらの数字が条例の範囲内で問題がないと考えているようで、役所と企業との間で先に結ばれた公害防止協定は、住民を考えた公害防止協定ではなさそうだと指摘している。また増炉によって原料や製品がふえることは必然的で、粉じんも煤じんも心配ないと確約してくれないのはなぜか、特定施設の設置だけですむ問題でない。〝会社は住民に迷惑をかけてまで増炉しない〟といい切っているのだから、住民と約束したことがウソであった場合は、操業停止または移転しても住民に迷惑をかけないと確約できるハズ。迷惑をかけないというのなら、まず第一に公害防止協定を結んだ私たち住民に、率直に誠心と誠意があるならば、和に立つことも考えており、会社の姿勢一つにあるとしている。

## 平消防署男子と田人女子が優勝

### 市職員球技大会

いわき市職員共助会主催の市職員球技大会は一日午前九時から平市民会館大ホールで開かれた。大会にはいわき市内はじめ双葉郡からも参加、十三校八百人の児童が日ごろ練習の成果を披露した。千八百人がはいるという大ホールはこどもたちに付き添ったパパやママたちで超満員、合唱隊は著しく狭くなっている。

【漁況】▽サンマ船＝北緯四〇度、東経一四五度三〇分の親潮第二分枝先端部に形成されていた漁場および沖合いの東経一五〇度付近の漁場は低調となり、現在はほとんど沿岸漁場で操業している。沿岸漁場は塩屋崎、襟巻岬、寒山岬、鮫角～黒岐近海など各海域に散在している。綴里崎～金華山沖十八～二十七㌔付近にも漁場が形成されていた漁場もあったが一隻当たり二十～四六度三〇分近くにある親潮第二分枝の先端部も北緯三八度三〇分付近まで張り出している。一方、三陸近海の東経一四四度～一四五度を北から北東北に向かって張り出す一八～一九度台の暖水は北緯四二度近くにまで達している。このため、親潮第一分枝の流

## 漁海況速報

カ、ヤナギ、ムシガレイ、水ダコなど九百㌔～一・五㌧。小名浜船はヤリイカ、ヤナギ、ムシガレイ、水ダコなど九百㌔～九百五十㌔を漁獲しているが低調▽小型船＝原釜でイナダ漁が恵まれている。ドンカン釣りで一隻五十㌔～百三十㌔、刺網で二百㌔～三百㌔。また、ヒラメ漁が好調で一隻当たりイシガレイ百㌔、ヒラメ五十㌔程度漁獲している原釜でタコつぼがはじまったが一隻当たり二十㌔ぐらいで、魚体も小型でありいまのところ振わない。（県水試発表）

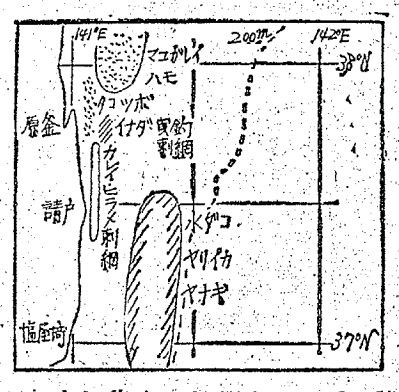


## 商工らん

さかい＝平字一町目さかいスーパーでは5日を臨休。

福田屋＝穂田町本町福田屋ではプランボーデとユーストロン化粧品特売中。

トンヤが＝平字南町七二に作業服の専門店トンヤが5日新装開店。

## 東北大会に六校が

### 音楽コンクール 平一小など優秀賞

東北放送、ラジオ福島主催、県教委など後援のこども音楽コンクールいわき地区大会は、一日午前九時から平市民会館大ホールで開かれた。大会にはいわき市内はじめ双葉郡からも参加、十三校八百人の児童が日ごろ練習の成果を披露した。千八百人がはいるという大ホールはこどもたちに付き添ったパパやママたちで超満員、合唱の部で平一小と同二小が、また合奏の部で好間一小、錦町小、平二小、同三小の合わせて六校が優秀賞に選ばれた。

東北大会は二十九日（合唱）と十二月六日（合奏）仙台市の宮城県民会館で開かれるが、優秀賞の六校が参加する。

◇優秀賞＝◇合唱の部＝▽平二小五、六年（京嶋信作曲、あの音なあに、三部合唱）▽平一小五、六年（福井文彦作曲、ふしぎな泉）

◇合奏の部＝▽豊間小五、六年（小出政雄作曲、いわきばやし、器楽合奏）▽好間一小五、六年（チャイコフスキー作曲、イタリヤ奇想曲、器楽合奏）▽平二小五、六年（ベートーベン作曲、序曲エグモント、器楽合奏）▽平三小四、五、六年（レスピーギ作曲、ローマの松よのカタコンブ付近の松、管弦楽）

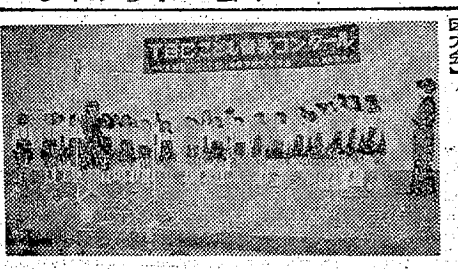

【こども音楽コンクールいわき地区大会】

◇バレーボール（婦人）▽準決勝　田人支所2―0平支所市民課、勿来保育所2―0総務部　▽決勝　田人支所2―0勿来保育所

◇ソフトボール（平二中）▽準決勝　平消防署8―3内郷福祉事務課、勿来税務課10―3田人総務課　▽決勝　平消防署7―6勿来税務課

バレーボール、ソフトボール中央大会は一日、磐女、平二中両会場で準決勝、決勝を行なった。

バレーボールは二十チーム、ソフトボールは二十六チームが参加、熱戦をくり広げた結果、バレーボールは田人支所、ソフトボールは平消防署がそれぞれ優勝した。成績次の通り。

## 磐城三十三観音巡礼記

### 札所十七番　高観音（二）

女　荒川禎三

（644）

名前の通り、高い、高い。いままでの観音さまで一番高い。ご本尊は十一面観音という。新しいお堂の周囲には、納経札にかわる赤い小旗三、四枚がさがっていた。ごく最近のものでは、四倉町藤原邦彦、内郷加納アサノ、平久保町吉田部智の各氏の札があった。

四国巡礼の札所は大体弘法大師すなわち高野山系列の真言宗が多いが、磐城三十三観音は曹洞宗の系列が多い。この宗開祖は前にも紹介したように道元禅師、鎌倉武士の信仰を受けた戒律のきびしい禅寺である。いわき市では明治三十五年七十四歳で死期を予感して、自ら知人に死亡通知を出したという原担山師がある。

原禅師は文政二年（一八一九年）江戸平藩郎に生まれた。父は新井源輔、母はサヨ、十五歳で昌平黌に入学した。二十二歳で髪をそりおとし坊主になった。四十四歳のとき水戸藩主安藤信正の坂下門事件、徳川家茂将軍が和宮と結婚された年である。明治御一新が五十歳、明治十八年六十七歳で郷土初の学士院会員になった。翌十九年平にもどり、真木写真館で記念写真をとる。六十八歳であった。明治二十一年東大講師をやめる。同二十四年曹洞宗宗務総監、翌二十五年曹洞宗管長に昇任して、同年七月七十四歳で死去した。

その生涯は波乱万丈、中でも明治五年、神祇省が教部省になったときの担山禅師の活躍はすばらしい。

神仏両教の抗争がきびしく、政府は同五年三月、教則三カ条を公布して神仏の統合をねらった。大木喬任のときである。」

第一条　敬神愛国ヲ旨トスベキコト

第二条　天理人道ヲ明ニスベキコト

第三条　皇国ヲ奉体シ朝旨ヲ遵守セシムベキコト

これに対し神職者は国学者とくんで廃仏きしゃく運動をおこす。それに乗じてイカサマおがみ屋がはびこる。食いはなれの武士階級がやたらと不礼者奴とそり身になる。まさに百家争鳴。肉食妻帯蓄髪の坊主はひろい本堂でばくちをはじめる。全く手のだしようがなかった。

そのとき担山禅師は、神職僧侶各五人の教導職の中に選任された。五十四歳の大きなすうたいを法衣につつみ、文句があるなら腕づくで来い、と口八丁手八丁であった。」

「東洋哲学の泰斗原担山出生の地」の碑


安全 確実 快適なサービス

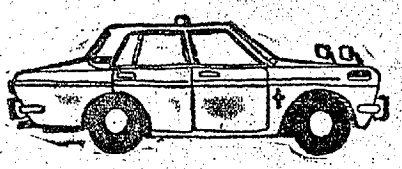

本社営業所 (3)2343　松ケ岡営業所 (4)3410　神谷営業所 (4)3214

安心して乗れる皆様の自家用車

常交タクシー

長瀬内科

内科　胃腸科　循環器科　呼吸器科

入院設備あり

院長　長瀬克慶

四倉町上仁井田字北能田　☎3―125

お住まいの…
増改築の予定は
ありませんか
少しの仕事でも
お伺いします
住まいのご相談は
TEL・4―2059
好建工業
酒井ガラス
いわき市好間町・常磐交通好間駅前

ご結婚記念写真は…
サンペイ
いわき市平字大町（六号国道そい）電④四三〇四
D・P・Eと出張撮影いたします

のりまき……一八円
花まき……一八円
おいなり……一五円
とりおにぎり……一五円
赤飯おにぎり……一五円
ちそおにぎり……一五円
赤飯、すし折り詰め調整しますご注文ください
懸賞焼本舗
平・六町目　電④4797

会社イメージアップのための
キャッチフレーズ懸賞募集
近代建築の主流を占める鉄骨業界の先端をゆくわが東北鉄骨では下記の要領でキャッチフレーズの懸賞募集を行ないますふるってご応募ください
（例＝未来を開く東北鉄骨）
＜応募規定＞①未発表のものに限ります
②官製はがき使用のこと（ただし1枚1点）
③あて先　いわき市泉町本谷字作123（〒970―04）東北鉄骨キャッチフレーズ係
④締め切り　11月25日消印のあるものまで有効
⑤賞金　採用作品1点賞金3万円　佳作3点賞金3千円
⑥入選発表12月10日付けいわき民報紙上
＜営業内容＞鉄骨を主体とする建設業（設計施工）
設計施工　株式会社 東北鉄骨
TEL・0246(53)5111

東北初のアポロ・ベッド

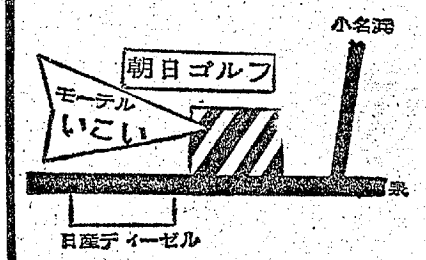


☆1号～16号　ローリングベッド
☆17号～18号　SSロータリーベッド
☆20号　アポロ・ベッド

6号国道沿い・常磐下船尾・朝日ゴルフ場前　TEL・(024642)3501

# 水曜特集

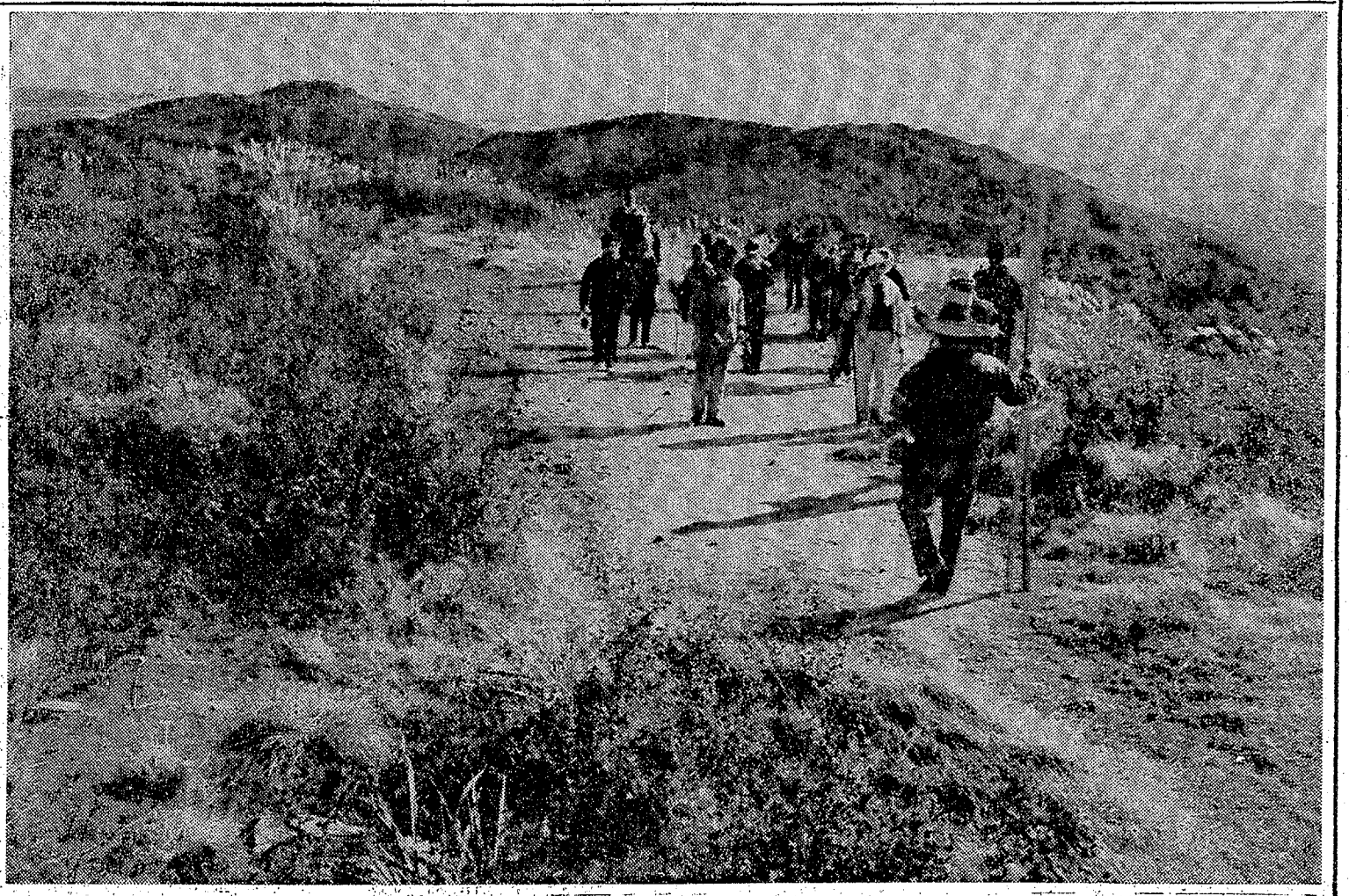

三大明神～田代部落～湯の岳の峰続きのなだらかな高原コースはいわき七浜、阿武隈連山を一望できる峰つづきのコース（三大明神から湯の岳を望む）

## 錦秋の高原を整備

### 三大明神↔湯の岳コース

○…初冬を思わせる冷気で両耳がちぎれ向きのコースだ。常磐湯本連合青年会（小井戸常松会長）ではシーズンを迎えて、会員の親睦を兼ねた、同区間の整備に参加。秋晴れの絶好の行楽日和とあって、会員ら百人が参加して奉仕作業に汗を流した。

○…ノコギリ、ナタなど整備に必要な七ツ道具を持った会員らは、三大明神側と湯の岳側の二コースに分かれて整備。それぞれコースの危険個所を取りのぞき、道しるべを三大明神に二本、中間地帯の田代部落に二本、湯の岳に二本を建て、ハイカーが安心して、迷わずに登れるように整備した。

○…同区間には市営牧野、湿原地帯にはサンショウ魚がすみ、めずらしい植物類もあり、遊歩道として最適のコース。作業を続ける会員らに〝ご苦労さん〟とねぎらいの言葉をかけて登って行くハイカーが多かった。

○…湯の岳山頂までは車で登れる関係からか、ハイカーはほとんどに見掛われ、カーブでは危険にさらされる状態。ハイカーは〝マイカー用の道路をつくるか、遊歩道を設けて車をシャットアウトし、自然環境を守る様にして欲しい〟と要望。地元民は山頂から裏側の川上渓谷に抜けるコースの整備を望んでいる。

三大明神山頂に道標を立てる常磐湯本連雷会員ら　社会開発事業の一環奉仕作業だ

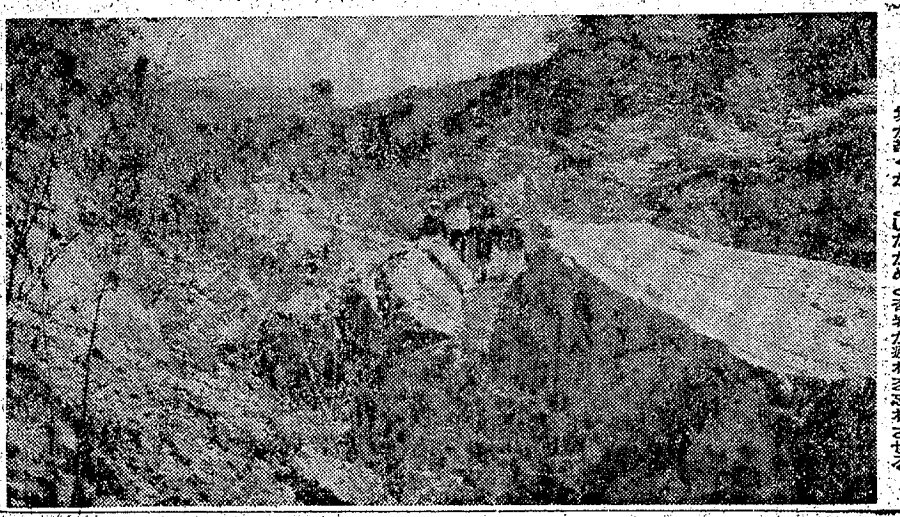

内郷高野から三大明神へのコースはつづら折りの急な坂が続くが　よいながめと奇岩が疲れを忘れさせる


史上初の完全ELSI化で完成した
電子ソロバン マイクロコンペット

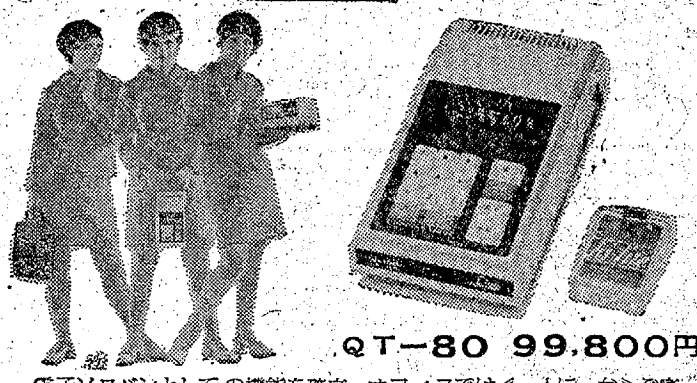

QT-80 99,800円

電子ソロバンとしての機能を確立　オフィスでは＜一人に一台＞ご家庭では＜一家に一台＞の夢をかなえた電子ソロバンです
完全ELSI化で　信じられないほどの＜超小型＞になりました　ソロバン並みにどこへでも手軽に持って歩けます　そのうえ　8けた÷8けたの計算でもわずか0.3秒でやってのける高性能機ながら　お手様でもすぐに使いこなせるしかもお求めやすい価格です

三英堂事務機株式会社平支店
いわき市平字十五町目　TEL・3-3015


十一月八日（日）十一時開演
いわき市平市民会館
**第九回日本舞踊公演**

四季三葉草　連獅子　新曲　浦島　双面
花柳登代蔵　若柳利仁　花柳登代寿美
花柳登代之　若柳利佳　花柳登代文　若柳芳寿
花柳寿美雄　鷺娘　花柳登代京　若柳利美代
花柳登代之信　花柳登代梨栄　若柳之利
喜三の庭　松廼羽衣　かいらい師　若柳利國
橘左鳳　花柳登代朋　若柳喜久与　二人道成寺
藤原玉枝　花柳登代蔵　蝶の道行　花柳登代蔵
藤原三枝枝　花柳勝治　紀州道成寺　花柳登和
西川鶴豊　若柳之利　花柳鯉若　花柳登代晴
藤間勘延江　若柳芳寿　申酉　登和和門下生
若柳喜久与　若柳ゑ吉野　登代晴門下生

入場料　A（指定席）一〇〇〇円・B（自由席）七〇〇円
会員券は協会役員または出演者宅でお求めください
社団法人　日本舞踊協会福島県支部
事務局＝いわき市平字田町二四花柳方☎④三九八四・③三〇八四
後援　いわき市　いわき市教育委員会

ランチタイム　午前11時半～午後2時
オール200円（お吸いもの付き）

営業時間　午後10時まで　平・白銀町　☎④二四三七

## 今夜の番組

### NHK 第一 1340KC

6・05 じょうずな話し方
15 株式市況
45 商品市況
7・00 ニュース▽ニュース解説
25 ニュース特集
8・05 人生読本　孫にまなぶ
15 科学千一夜
45 文化功労者にきく　洋画家・小山敬三
9・05 演芸名人会　落語「小言幸兵衛」金原亭馬生「岸柳島」春風亭柳橋
10・15 きょうの問題
30 若いこだま「郷土のたより」
11・05 夢のハーモニー「エストレリータ」ほか

### NHK 第二 1540KC

6・00 そろばん教室　かけ算
20 基礎英語
40 英語会話
7・00 ラジオ農業学校「わが家と娘の生活設計」
15 総合講座英語
30 中学生の勉強室　数学
8・00 通信高校講座　生物
20 通信高校講座　数学2
40 通信高校講座　数学1
9・00 通信高校講座　地学
20 通信高校講座「古典乙1　漢文」
40 通信高校講座　英語A
10・20 通信高校講座　世界史B
40 通信高校講座　被服1
11・00 大学講座　数学

### 総合テレビ ㊃

6・00 こどもニュース
05カラー ネコジャラ市の11人
20カラー チャンスだピンチだ
7・00カラー きょうのニュース
30カラー 生活の知恵「狭さの限界」
8・00カラー ママは太陽「逃げたハロルド」
25カラー お笑い招待席　落語「狙公の使者」柳家小さん
9・00カラー 連続ドラマ「面影」岡田まり子　村松英子
30カラー ニュース▽ニュースの焦点
10・10カラー 日本史探訪　「千利休」唐木順三
40 時の動き

### 教育テレビ ㊅

6・00 中国語講座
30 ピアノのおけいこ
7・00 英語会話
30 技能講座　簿記「現金取引」
8・00 教養特集「21世紀の挑戦」社会変化の法則性
9・00 通信高校講座　英語1
30 通信高校講座　英語2
10・00 通信高校講座　英語3
30 通信高校講座　国語3
11・00 やさしいドイツ語
30 大学講座

よい子のえんがら

### 福島テレビ ㊇

6・00カラー ウッド・ペッカー
30カラー ニュース
7・00カラー「おとなの学校」井上順之　西尾三枝子
30カラー 全日本歌謡選手権　ザ・シャテラックス
8・00カラー「うちのおとうさん」進藤英太郎　横山道代　川口晶　山田太郎
9・00カラー「特ダネ登場？」柳家金語楼　山本直純
30カラー「こけこっこー！」若尾文子　ハナ肇　杉浦直樹　堺正章ほか
10・30カラー 鬼警部アイアンサイド「二人の容疑者」
11・35カラー チャンピオンスカウト

### 中央テレビ ㊍

6・00 ワイドニュース
15カラー 魔法使いサリー「ものすごいお婆さん」
45カラー ニュース
7・00カラー スパルタ！55号「コント55号対外人女子プロレスラー」
30カラー クイズ・グランプリ
45カラー スター千一夜
8・00カラー 銭形平次「河内念仏」大川橋蔵　東山明美　佐々木功　岡八郎
56カラー 待ッテマシタ！
9・00カラー おんぶにだっこ　船越英二　京塚昌子
10・00カラー 特別機動捜査隊「苦い十五年」川端真二
11・10カラー テレビナイトショー

### FM放送

☆印はステレオ

6・00 くらしの話題くディスクジョッキー＞
7・00 ☆ステレオ軽音楽ホール「世界は日の出を待っている」「ブラック・アンド・ブルー」「ベイビー・ビート」「マイ・メランコリー・ベイビー」「恋人よ我に帰れ」
8・10 ☆ステレオコンサート
10・15 現代の日本音楽
11・00 イングリッシュアワー「英語を考える～セカンド・ランゲージとしての英語～」
25 バロック音楽のたのしみ

### ラジオ福島 1060KC

6・00 ニュースハイライト
30 一万円クイズ
40 ポンソワールシャンソン
50 スポーツジョッキー
7・00 歌謡曲だよおっ母さん
30 愛川欽也一所懸命
8・00 ヤングスタジオラブ
9・00 これぞポップス　夜空のトランペット　ほか
30 夜の名曲
10・00 ヤング・ヤング・ヤング　前田武彦
30 ミュージック・イン・ハイフォニック
11・00 ヤングメイツ情報
30 大学受験ラジオ講座「英文法」「数学2B」

## なるほどなっとく

生活の知恵
総合・夜7・30

### 狭さの限界

都市の過密化はひどくなる一方だが、人は、あまりにも狭いところに押し込められすぎてはいないだろうか。

人は立ったり、すわったり、寝たりなど、さまざまな行動をする場合、適正な空間が与えられないと心理的、身体的に障害を受けることになる。では、いったいどれだけの狭さに耐えられるものなのか、今回はこの狭さの限界をとりあげて検討する。

番組では、狭さを求める人間の心理とその意味、電車、バスなどの定員とその広さ、室内の広さ、団地のサイズはどうか、狭すぎればいろいろな心身障害が起こるというネズミの実験紹介などもあわせて、心理最小限の広さを人間工学的視野の中から探りだし、日常生活に活用できる知恵を考えてみる。

出席＝千葉大学教授・小原二郎、カラーデザイン研究所長・小林重順

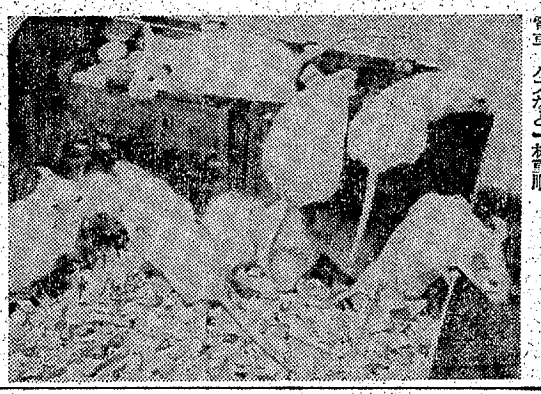

生活の知恵＝ハツカネズミの飼育実験

日本史探訪

総合・夜10・10

### 千利休

伏見城の遺構とも伝えられる西本願寺対面所は、豊臣秀吉というたった一人の天下人を屈らせるための道具だてだった。しかし、その秀吉の権力に最後まで屈伏せず黄金の天下に対決するもう一つの世界を築きあげようとしたのが千利休である。

若くして茶匠となった利休は、堺の商家の出身。利休と秀吉の最初の結びつきは天正十年（一五八二）秀吉が明智光秀を討ち、山崎妙喜庵で茶会を開いた時に始まる。秀吉のもとで茶人としての利休の地位は、秀吉の全国統一の事業が進むにつれて高まっていくが、単に茶人としてだけではなく、秀吉の側近として信頼をうけ政権の中枢となっていく。

＝日本史探訪＝利休の切腹の原因となったといわれる大徳寺山門の利休像

～～～

（第三種郵便物認可）　いわき民報　（夕刊）　昭和45年11月4日（水曜日）第7689号（6）

# 刺激的な週刊誌は別扱いに

## 青少年対策協　全書店に協力要望

青少年対策いわき地方連絡会議（後藤大介議長）は十月八日に設置され、青少年の健全育成に好ましくない週刊誌の取り扱いについて協議したが、二日、後藤議長らが旧五市の主要書店を訪れ、刺激性の強い、好ましくない週刊誌は、一般週刊誌と区別して販売するよう要請した。

近年は刺激性の強い暴力、セックス中心の劇画、漫画、成人向き雑誌がはんらん、しかも一般週刊誌や婦人雑誌などと同じブックスタンドに陳列され、堂々と自由に手易いところで販売されているとは、青少年の健全育成上大きな社会問題として取り上げられた。

このため一般雑誌などと区別して、目のつき難い一定の場所に陳列販売して欲しいと訴えたもので、婦人会や民生委員を通じて、週刊誌を取り扱っている市内の約三百五十の店舗にも協力を呼びかけることにしている。

雇用協議会　いわき地域雇用協議会は九日午前十時半から平職安会議室で開きの①職場適応指導の結果②中小企業近代化月間について③労働力確保と定着について④農業離職者対策について

# 鈴木さんに大臣賞

## 引揚者援護に永年尽くす

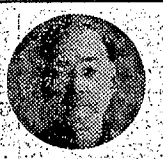

鈴木伊左雄さん

いわき市平字月見町六四、県引揚者団体連合会常務理事鈴木伊左雄さん（六）は、援護功労者として近く厚生大臣表彰を受ける。三十一日発表されたもので表彰の日程などまだ知らされていないが、〝ずることをしたまでです。大臣表彰などとは夢にもおもいませんでした〟とよろこびを語った。

鈴木さんは、二十一年台湾から引き揚げてきたものでそれまで台湾総督府に十九年も勤めていた。帰国後、引揚者団体いわき連盟にはいって援護事業につとめ、現在はいわき連合会の会長もしている。職業は援護化学研究所営業所長。

## 国道横断中はねられて死ぬ

三十一日午後六時十五分ごろ、いわき市四倉町下仁井田字北追切地内の六号国道を歩いていた同市四倉町上仁井田字松葉、埋葉業飯村忠三郎さん（六七）は、同市平沼ノ内字原後二八、大工志賀次郎さん（三七）運転の普通トラックにはねられ、全身打撲で即死。

いわき中央署の調べでは飯村さんは道路右側を歩いていたが、道路を横切ろうとした際、トラックにはねとばされたもの。飯村さんはいったんボンネットのうえにはねあげられたあと十五㍍ほどはねとばされて道路にたたきつけられた。飯村さんは同市小川町の知人宅を訪問して帰宅途中この事故に会ったもの。

同署の調べによると志賀さんの前方不注意と飯村さんの横断不適当。

## 仮装行列や珍ゲーム楽しむ

### 東北電力運動会

東北電力いわき営業所では合同社屋の落成を記念して一日午前十時から平三小グラウンドで従業員の運動会を行なった。

秋晴れにめぐまれたこの日、参加したのは営業所、保修所、給電所、送電所、通信支所の従業員とその家族合わせて五百人。助川所長のあいさつのあと全員ラジオ体操を行なって競技を開始した。

腰掛けについている風船をお尻で潰る〝血圧測定〟や小度を立てたビールびんをリレーによってボールでたおす〝ボーリング大会〟、カードに合った電気製品をさがして持ち帰る〝論要開発競争〟〝親子綱引き〟など二十四種目で楽しい一日を過ごした。

運動会呼び物の仮装行列〝創意工夫〟は各ブロック代表四人ずつが出場したが、「電気の今昔」やテレビで人気者の「柔道一直線」などが出場して会場は爆笑のウズとなった。なお同営業所は予想外の盛会だったので、毎年一回従業員と家族の運動会を開く計画。

【呼び物の仮装大会、柔道一直線】

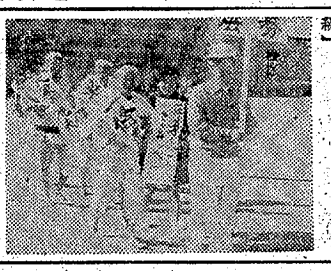

## バイクがバスと衝突

一日午前七時半ごろ、いわき市内郷綴町笠松二地内六号国道で、バイクを運転していた同市内郷御台境町五反田六二ノ一、会社員矢部仁さん（三）は前に停車していた大型バスの右側を走ってきた常磐炭礦路線バス運転手、小林善彦さん（三）運転のバスと衝突、このためバイクは転倒して矢部さんは頭や顔などに二週間のケガ。

いわき中央署の調べによると双方が安全運転を怠ったもの。

## 常磐て全国鉱業労災防止大会

### 衛生管理相談所も開設

鉱業労働災害防止協会（高林敏巳会長）主催の第六回全国鉱業労働災害防止大会は、十一日午前十時半からいわき市常磐藤原町常磐ハワイアンセンター四階ホールに関係者約二百人が集まって開かれる。

当日は会場に安全衛生管理相談所を開設し、安全管理士、衛生管理士が相談に当たるほか保安用品展示会も設けられる。また次のような特別、一般講演が行なわれる。

▽特別講演＝『労働災害防止対策の当面の課題について』労働省労働基準局長和田勝美『当面の鉱山保安行政について』通産省公害保安局長荘清

▽一般講演＝『一九七〇年代における地下資源開発の展望』金属鉱物探鉱促進事業団理事長平塚保男『ゼロ災害への挑戦』関東電気工事取締役社長押本栄『炭鉱における職前、職中、職後の経済的労務管理について』常磐炭鉱磐城鉱業所長木山茂彦

## 最優秀選手に助川君きまる

### 磐高校内マラソン

秋晴れの二日、磐高（磐田栄三校長）では恒例の第二十三回校内マラソン大会を開いた。同校前を出発。平均一周の一万㍍に全校千四百九十人が参加した。この結果、全校最優秀選手に助川源一君が選ばれたほか、各学年十位までに銀メダル、二十位までに銅メダルが贈られた。成績は次の通り。

▽三学年＝①助川源一（三十二分三十秒）②四家信勝③海村吉男④小野明⑤薄葉秀夫⑥羽賀敬司⑦佐々間七幸⑧鈴木利昭⑨渡辺享⑩金沢修

▽二学年＝①鈴木富七（三十三分三十秒）②佐々木建一③鈴木修一郎④松崎浩⑤原隆史⑥内藤満男⑦石塚信吉⑧稲葉宗令⑨高木宏幸⑩有坂真彦

▽一学年＝①小林秀一（三十三分十六秒）②松川幸雄③佐々木昌幸④関谷剛彦⑤畠山清幸⑥三浦忠度⑦宮島一彦⑧祖野寛弥⑨大和田慎⑩伊藤公二

三和地区結核検診　いわき市三和地区の結核検診は四日午前十時から三和支所、午後一時半から中三坂公民館で行なった。

# くらし随筆

## 教科書

### 教科書で争うほど、教科書が子供たちの一生を左右するならば、その制定の責任は重かつ大である。現場の先生が責任を負うスジあいのものではないし、出版社が責任をとるとも思えない。執筆者や編集者が、何年か後に「小生の眼りでありました」などと「自己批判」しても間に合わない。

斎藤幸孝

当然、国が責任を負わねばならないとなると、国定教科書しかない。

そこでまず、国定教科書に関するイロイロな法律をつくる。委員が委嘱されて、やがて原案ができあがる。それからが大変で、またイロイロな手続きを経なければならない。公聴会や討論会も開く。

現場の先生たちはもちろん、あらゆる学者が動員される。右も左もまん中も、児童、生徒、学生や教育ママ、その他モロモロの人たちが必ず参加しなければならない。そうして改訂された第二次案ができる。これが繰り返されて第十次案ぐらいで検定が済む。この間十年、このころになると「国定」より「国民定」の色が濃くなる。こうしてできた教科書は皮の表紙に金文字、最高の紙に印刷される。その権威たるや毛筆縦以上となる。

こういう教科書で教育されたら、すばらしい日本人になるだろうか。

（平潟材専務）

★★★ 高級ドライクリーニング ★★★
オギノは近代的な設備でいつも清潔をお届けします
お手入れは信頼できる技術で好評のあるオギノの高級クリーニングで…
日本ドライクリーニング協会員
全国防炎加工振興会員
ホームダスター福島県総代理店
オギノ
平店　平字紺屋町　電④5852
本社　内郷綴町一ノ坪　電⑥1051

内科・胃腸科
遠藤医院
院長　遠藤英一
いわき市平字長橋町51
電④三一一一（バス停長橋町前）
入院応需

うな重　かばやき
・食堂部ご利用ください
うなぎ魚栄
平・田町　電④四六一六

内科　小児科　放射線科
福地医院
院長　福地摂男
いわき市平字才槌小路　電④八四五五

とんかつ
平・銀冶町（一町目最通り）電④四三六
かつ千

たいらミュージックホール
平・田町　電二一一五九二

BLUE RIVER
DIAMOND
指輪　ネックレス
パール　ブローチ
（外国製）
松屋宝飾店
いわき市植田町　電②2501

【入院応需】
白木沢産婦人科医院
院長　白木沢長史
いわき市平字大町一八の三　電④八三七五一六

ご婚礼・衣裳・着付け
ご予約承ります
お気軽にご相談ください
ヤスダ美容院
いわき市平字田町　電④四七三

内科　胃腸科
遊佐医院
いわき市小名浜字丹波沼38の2
TEL・磐城（53）4303

DPE・免許証・カラープリント
タカソ写真店
平・新川町交差点そば
TEL・②2750

11月5日新装開店！
作業服の専門店
作業服　作業ジャンパー　事務服　ユニホーム各種の専門店として新装開店いたしますので　よろしくお引き立てのほどお願い申しあげます　なお　多少にかかわらずお電話くだされば見本持参のうえお伺いいたします
取り扱いメーカー
トーレ　クラレ
ニチレ　テイジン
ユニチカ
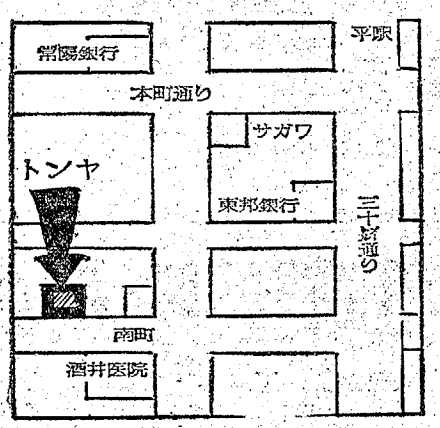

トンヤ
いわき市平字南町71
電（平）4－2871

仁匂九天蜜
（にんにくあまのみつ）
（漢方医薬）
●日本民族の健康と繁栄●
ヨロンP糖衣錠
●製法特許ニンニクエキス
●強力ビタミン剤

親切第一
いわき薬品
平谷川瀬字三十九町43ノ3
TEL・④8358

【入院随時】
志賀外科整形外科
院長　志賀柳一
いわき市平字銀冶町二七　電　昼・院内④七八四六　夜・自宅④六三六五

総合看板
プラスチック加工一式
ユモト看板
常磐湯本町吹谷／電（〇三四六四二）三三〇三

# 「白亜紀」の発掘始まる

## 岩盤への到達八日ごろ

世界的にも古生物学会から注目されていた〝クビナガリュウ〟と〝巨大アンモナイト〟の発掘作業が、四日午前十時から市教委、県いわき建設事務所の後援で始められた。現場はいわき市大久町大久字入間沢地内の大久川右岸。地元石工たちの協力で六人の作業員によって始められたが、現場が狭い上に、大きなレキ岩が多く、問題のクビナガリュウが埋没している玉山砂岩といわれる岩盤に到達するのは、早くとも八日ごろと見られている。

【始められた発掘作業】

発掘作業は国立博物館地学部古生物研究室の小島郡夫、長谷川善和両技官と平地学同好会柳沢一郎博士らの立ち会いで始まった。三日に具体的な打ち合わせをすませて周囲の樹木を伐採、四日から本格的に始めたもの。まず当時平均二億年の鈴木直君(一心)によって発見された〝クビナガリュウ〟から発掘が始まったが、同地点から約二キロほど上流に向かった同市大久町簡木原地内の同じ大久川の左岸に、警高二年根本修好君(一心)によって発見された〝巨大アンモナイト〟がある。この〝クビナガリュウ〟は昨秋、すでに三分の一ほど発掘され、残り三分の二がコンクリート固めになっていたが、きょうの作業で、水面すれすれにプロックの一角を表わした。しかし、全形を発掘するにはバスの通る県道を二部う回して、ガケを切りくずさねばならず、本格的な発掘が行なわれるのは〝クビナガリュウ〟〝巨大アンモナイト〟とも八日ごろになるという。

同地内一帯は中世代白亜紀の地層が広がり、地質学上の宝庫ともいわれ、これまでにも、は虫類などの多くの化石が発掘されて来た。来市した小島技官の話によると、クビナガリュウが発見された地層は玉山砂岩といわれ、地質学上から地質の形成を見ると、第四期レキ層岩と中世代の白亜紀層の下部に位置するもので、双葉層の中では上部層に属する。

さらに巨大アンモナイトは、双葉層を上、中、下層の三段階に分けると下部層に属し、下部層の定沢層に堆積している。従って、巨大アンモナイトの方が〝クビナガリュウ〟よりもさらに古くから生存していたという。同所付近からこれまでに発見された多くの化石は、双葉層の上、下層、すなわち、玉山砂岩と足沢層からで、別名、化石帯ともいわれ、中部層の笠松層からはまだ見られていない。発見された巨大アンモナイトは、学術的な正式な名は「ハウリエセラス、アングスタム」と呼ばれ、世界的にはアフリカなどで同種のものが発見されているという。日本では北海道などで多く発見されたが、いずれも三十㌢程度のもので、大久で見つかった直径七十㌢という大きなものは非常に珍しいという。また、このアンモナイトは同じハウリエセラスの仲間に属すが、ヘソの巻き数が多いのが特長だといわれ、今後の発掘作業が進むにつれて学問的に大きく注目されそうだ。

【睦バレエ発表会】

ことしが十三回目となった。名取り披露と修業証書を受けた人次の通り。

▽満十才年修業証書　睦みどり(平商一年)▽満五ケ年修業証書　睦敏恵(平二小六年)▽満三ケ年修業証書　橋本道恵(平二小六年)▽同修業証書　須藤仁子(平二小三年)▽同修業証書　外山真希子(御厩小六年)▽同修業証書　松浦浩子(久之浜中一年)

# 連休二日に19人死傷

## 交通事故が16件発生

一日、三日の飛び石連休は好天に恵まれたが、いわき市内で二日間に十六件の交通事故が発生し一人が死亡、十八人が重軽傷を負った。

▽三日午後三時五十分ごろ、いわき市四倉町上仁井田字東山一三四地内市道で、同市四倉町字西二丁目六の一六、運転手深瀬祐作さん(ニ)は普通トラックを運転し方向転回する際、左方からきた同市平下神谷字屋敷一六、会社員中野勝雄さん(三)運転の普通乗用車に衝突、中野さんは右肩に十日間の打撲症。

いわき中央署の調べでは、深瀬さんが転回の際安全を確かめないで発進したため。中野さんも安全運転を怠ったもの。

▽三日午後二時十分ごろ、いわき市平字大町一〇の四地内国道で、同市三和町渡戸字弓張木六五、運転手須藤保美さん(ニ)は普通乗用車を運転し交差点を右折しようとしたが、直進してきた北茨城市関本町八反八四、高校生白砂昭治君(一七)運転のバイクに衝突、白砂君は右足に二週間の打撲症。

いわき中央署の調べでは、双方が安全運転を怠ったため。

▽三日午前十一時四十分ごろ、いわき市平下高久字滝前四五地内県道で、同市平字鎌田町四五、サービス業遠藤勝さん(三)はバイクを運転し前の同市久之浜町久之浜字東町四〇、会社員遠藤敏さん(四)運転の普通乗用車を追い越したところ転倒し乗用車には、ねられ、右足に四週間のケガ。

いわき中央署の調べでは、バイクを運転していた遠藤さんの追い越し違反と乗用車の遠藤さんも安全運転義務違反。

▽三日午前九時五十分ごろ、いわき市四倉町字六丁目一三〇地内県道で、道路を横断していた同市四倉町字六丁目三一飯島孝次郎さんの二男和雅ちゃん(三)＝四倉小一年＝は同市四倉町上仁井田字東山一三四、運転手前川直之さん(三)運転のタクシーにはねられ、和雅ちゃんは頭に二週間の打撲症。

いわき中央署の調べでは、前川運転手の安全運転義務違反。また和雅ちゃんがなぜ横断をしたため。」

# 〝ここから事故多発地区だぞ〟

## 中央署が国道に警告板

県交通安全協会平支部といわき中央署ではこのほど、国道六号線の神谷と四倉町細谷字民野町の二カ所に事故防止を呼びかける大警告看板を建てた。鉄板造りで、高さ九尺、幅一尺の大きなもので、看板には「ここから重大事故多発区間」と警告文が書かれ、ドライバーの注意をうながしている。

同地内は通称〝魔の国道〟と呼ばれ、大事故のほとんどが同地内で起こり、すでに十四人が死んでいる。いずれもゆるやかなカーブで、ことし七月ごろには黄色の線を引いて追い越し禁止区域に指定したほど。ほとんどが、スピードの出し過ぎ、無理な追い越し、酔っ払い運転などによるものだが、平、四倉の繁華街を過ぎた安心感から、急にスピードを上げるのも一因だ。とくに県外から来た車は、危険地域と知らず追い越しては事故を起こす例が多いので、土地事情を知らない県外車の呼びかけに大きな効果が期待されている。

# 好間が団体初優勝

## 市民弓道大会　四段以上は福場さん

いわき市弓道連盟(伊藤秀一会長)主催の第二回いわき市三道大会弓道の部は、三日午前九時から市営平弓道場に六十五人の選手が参加して開かれた。この結果、団体戦で好間チームが初優勝、個人では四段以上の部で福場良平選手などが優勝した。成績は次の通り。

▽団体＝①好間チーム(安部政彦　伊藤秀郎　松本和也)②常磐③平A

▽個人(四段以上の部)＝①福場良平(平)②高島好雄(内郷)②坂本登美子(常磐)④高原源吉(四倉)

(三段以下の部)＝①伊藤秀郎(好間)②松本和也(同)③遠山勝久(常磐)④山本久(同)⑤大久保昌一(同)⑥笹田勝治(同)の柳沢久夫(平)⑧白坂典昭(常磐)⑨久田耕作(平)

(女子三段以下の部)＝①露谷初枝(常磐)②高橋恵津子(同)

常磐支所で乳幼児の相談　いわき市常磐支所は五日午前九時から乳児相談を受け付ける。

滝尻で乳幼児健康相談　いわき市滝尻公民館で泉町滝尻地区の乳幼児健康相談を受け付ける。

下永井で結核検診　いわき市三和町下永井の結核検診は五日午前十時から下永井公民館で行なう。


見露会を披表曲り発エ数踊レに十バ四事

睦テルバレエ研究所のバレエ研究発表会は、市教委、いわき市文化団体連絡協議会主催、本社などの後援で三日午後一時から同四時までの三時間、平市民会館ホールで花やかに開かれた。総勢約三十人。三つのおじょうちゃんから高校、一般に至るまで、第四部四十数曲を舞台いっぱいに躍動満員の観客から盛んな拍手をあびた。

開演に先だって、睦みどりさん(平商一年)ら七人の名取披露、修業証授与式が行なわれ、睦テル教師から表彰状が渡された。同会は毎週一回、同市民会館で、睦テルさんの指導によりレッスンに励んで来たもので年一回の発表会。

とんかつ　大宮　銀座店　平・銀座通り　電4－2968
とんかつ　大宮　谷川瀬店　平字堂ノ入　電3－0279
体力に勝(かつ)を　とんかつ　大宮　小名浜
小名浜・中島　電(磐城)㈭2655

故父吉田文次郎は病気療養中のところ薬石効なく十一月三日午後四時十分永眠いたしました　ここに生前のご厚誼を深謝しつつしんでご通知申しあげます
追って葬儀は十一月五日午後一時自宅を出棺いたします
昭和四十五年十一月四日
いわき市好間町北好間字源平野地一三
喪主　吉田　孝
親類代表　鈴木省吾

母湯田勝は病気療養中のところ薬石効なく十一月四日午前七時三十分永眠いたしました　ここに生前のご厚誼を深謝しつつしんでご通知申しあげます
追って葬儀は十一月五日午後一時自宅で神式によりおこないます
昭和四十五年十一月四日
いわき市平字新川町一二
喪主　湯田　浩
親類代表　高橋　華
友人代表　酒井　忠二
合名会社　陽気商店
代表者　湯田　恭行

故父佐藤胖の葬儀に際しましてはご多忙中のところ遠路わざわざご会葬くだされご丁重なご香料を賜わりにありがとうございました
実はお伺いしてお礼を申しあげるところ略儀ながら紙上でお礼を申しあげます
昭和四十五年十一月四日
いわき市平字新川町九
喪主　佐藤　美和夫
親類代表　滝口　寅雄
佐藤胖実

株式会社佐藤商事社長佐藤胖の葬儀に際しましてはご多忙中のところ遠路わざわざご会葬くだされご丁重なご香料を賜わりご芳情誠にありがとうございました
お伺いしてお礼を申しあげるのが本意ですが略儀ながら紙上でお礼を申しあげます
昭和四十五年十一月四日
いわき市平字正内町八〇
滝口木材株式会社
社長　滝口　寅雄

故母赤池マツの葬儀に際しましてはご多忙中のところ遠路わざわざご会葬くだされご丁重なご香料を賜わりご芳情まことにありがとうございました
さっそくお伺いしてお礼を申しあげるところですが略儀ながら紙上でお礼を申しあげます
昭和四十五年十一月四日
いわき市常磐湯本町三砂一六〇
(赤迫耳鼻咽喉科医院)
喪主　赤池　茂
親類代表　赤池　栄孝
友人代表　安斎　光男

故母根本芳江の葬送に際しましてはお忙しいところ遠路おいといなくねんごろに御会葬いただきかつ御丁重な御香料を賜わりまことにありがとうございました
御芳志の程厚く御礼申し上げます
さっそく御拝眉のうえ御礼申し上げるべきでございますが略儀ながら紙上をもって御礼申し上げます
昭和四十五年十一月四日
いわき市勿来町関田堀切二六
喪主　根本　明
親類代表　根本福太郎
根本泰三
根本芳郎
篠原亀鶴
桜井忠
根本真一
根本亨
佐々木芳弘
有賀高明
友人代表　木山茂彦
長谷川常吉
渡辺治郎
逸見幹夫

いわき市勿来町関田堀切二四
根本通商株式会社
いわき市常磐西郷町銭田二一〇
常磐生コン株式会社
手塚政一

# 読者の声

## アフォリズム

私は今までちょっとした偶然で何か発明のある事をしとげたこともないし、私の色々の発明のどれも偶然になされたものはなかった。それは働くことによってできたものである。」

（エジソン）

## 税金の不満を解決できるか

内郷　高坂政夫

税務署長は、この内容を十分検討して決定を下しますが、この決定にも納得できないときは、国税不服審判所に「審査請求」をすることができます。なお、青色申告者は「異議申し立て」をしないで直接「審査請求」ができます。国税不服審判所はこしの五月から発足し、国税局や税務署から独立して公平な立場で納税者からの審査請求の裁決を行なう機関です。東北では仙台国税不服審判所があります。住所は仙台市本町三丁目三番一号、仙台合同庁舎内です。

読者の声投稿規定▽住所・氏名・職業・年齢明記▽字数六百字以内▽原稿は返しません

税金の不満ということである。このためいろいろな行事を行ない、近づきやすい税務署の実現をはかるということは非常によろこばしい。ここでおもうことは税金の決定を受けたとする。しかし、」予期もしなかった金額がヒタリときた。こんなときどうだろう。受けるショックは山よりもでかいと

営面に反映させるということである。このためいろいろな行事を行ない、近づきやすい税務署の実現をはかるということは非常によろこばしい。ここでおもうことは税金の決定を受けたとする。しかし、」予期もしなかった金額がヒタリときた。こんなときどうだろう。受けるショックは山よりもでかいと

おもう。」

このような場合、どこまでの調査で、こうなったのかと疑いたくなるのはとうぜんのことではないのだろうか。再調査をしてほしい！とか、不満を打ちあけるような異議を申し立てる機関がないものなのだろうか。親しみやすい税務署にとうねんPRしている税務署長に「異議申し立て」ができます。」

## 審査請求することができる

いわき税務署

（会社員・40歳）

# 消防本部が初優勝

## 市民駅伝競走で〝いだてん〟

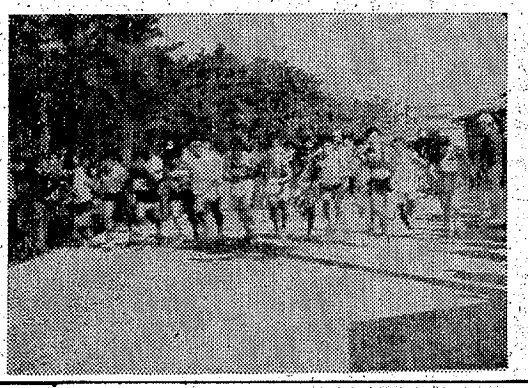

市教委、市体育協会主催、いわき地区陸上競技協会主管の第三回市民駅伝競走は、快晴に恵まれた三日午前十時から職域の部十チーム、地域の部四チームの計十四チームが参加して熱戦を展開した。午前十時からの開会式では、昨年優勝の磐城通運が優勝旗を返還、午前十時半、いっせいに四倉中をスタート、翼井公民館折り返しの二十二・八キロ、六区間にわたって健脚を競ったが、消防本部Aチームが二位以下を大きく引き離して初優勝、県知事杯を獲得した。また区間最高記録を出した六選手が、市教委から楯が贈られた。成績は次の通り。

①消防本部A（鶴崎　富岡　深谷　永山　芳賀　鈴木）1時間15分26秒②東邦亜鉛1時間16分45秒③磐城通運1時間16分56秒④常磐製作所⑤井上工業⑥小名浜製錬所⑦常磐炭通⑧消防本部B⑨東邦亜鉛（井上工業）13分0秒

【スタートする十四チーム】

【平】☆平方部小学校連合音楽発表会（午前9時）ホール☆いわき市役所職員特別研修（午前9時）大会議室☆国労平億連区分会青年部第九回大会（午前10時）大会議室☆社青同ブロック会議（午後6時）大会議室☆社会教育浄化懇談会（午後6時）第一会議室☆スワイプ説明会（午後6時）第一会議室☆社会調査研究所定例集会（午後1時）第二応接室☆合唱団えくぼ練習（午後6時30分）第二楽屋☆第二回いわき市民文化祭磐畷病花展（午前9時）広場

## 市民会館あすの催し

## みんぽう

## 映画案内

（八・一三）新・男はつらいよ（↓10日）☆アポロ座（五・五八）華麗なる週末（七・四四）コマンド戦略（↓6日）☆民劇深夜劇場（一〇・〇〇）夜のひと（一一・一四）悦楽の代償（↓10日）☆名画座（六・一九）妊娠分娩中絶（七・二三）セックスの限界（八・三一）愛して抱いて（↓10日）※【常磐】☆三國座　可愛い悪魔　高校生ブルース　反逆のメロディー（↓10日）☆常磐日劇　ミニミニ大作戦　モンテカルロラリー　モスキート爆撃隊（↓9日）☆湯本金星座　大森林の決闘　不良番長出たとこ勝負　競馬必勝法（↓10日）※【小名浜】☆国際　赤頭巾ちゃん気をつけてスパルタ教育くたばれ親父　その人は女教師（↓6日）☆磐城座　死んで貰います　ずべ公番長夢は夜ひらく（↓6日）☆銀星座　ワイルド・エンジェル　さらば夏の日（↓6日）※【植田】☆うえだ館　アタックNO・1涙の回転レシーブ　巨人の星・宿命の対決　南海の大海獣（↓4日）☆中央館　婚前遊戯　女子学生（秘）夜の日記　土手くずし（↓10日）☆東映三夜（六・五五）経験（八・二五）極道兇状旅（↓10日）☆平東宝（六・二五）その人は女教師（八・一一）赤頭巾ちゃん気をつけて（↓10日）☆平大映（七・〇〇）いちどは行きたい女風呂（八・二六）しびれくらげ（↓10日）☆平日活（五・一一）女の警察みだれ蝶（六・四二）十代の妊娠※【四倉】☆四倉国際　休館（↓4日）

※【平】☆ひかり座（五・二五）別れのスキャット（七・〇〇）赤いテント（↓11日）☆聚楽館（六・一五）燃える戦場（八・四〇）続・猿の惑星（↓16日）☆東映三夜（六・五五）経験（八・二五）極道兇状旅（↓10日）☆平東宝（六・二五）その人は女教師（八・一一）赤頭巾ちゃん気をつけて（↓10日）☆平大映（七・〇〇）いちどは行きたい女風呂（八・二六）しびれくらげ（↓10日）☆平日活（五・一一）女の警察みだれ蝶（六・四二）十代の妊娠※【四倉】☆四倉国際　休館（↓4日）


100貨店　文化の日、晴れの叙勲に浴した人がいわき市に六人いる。いずれもこの道一筋、社会につくしてきた功績が認められたもの。とくにレントゲン技師や元刑事といった、いわば地道な職業に耐え抜いてきたひとが発掘されている点が異色。文化とは、いうなれば〝耕す〟（カルチュア）という語源から生まれたものだが、この点文化の日にふさわしいものであった◆ところで、文化とは何かーあらためて議論のまとになったようだが、〝耕す〟というのは生産を意味するもの、つまり生産とか創造につながるものが文化という解釈がある。たしかに人間が広大無辺な自然と対決しながら、さまざまな試練をへて現代文化を築きあげた。文化とは人間が楽しく豊かに生きてゆくための物質的、精神的な所産であったわけだが、その文化が次第に人間社会に弓をひくような事態を招いている◆交通禍をはじめ、公害問題は文化的生活を営もうえで、今日ほど人間存在を危険な状態に追いやっている時代はない。食品公害、クスリ公害等々、人間生活をゆたかにしようとしたものが、かえって、それで首をしめられている格好。いったい文明とは何か、文化とは…という疑問があらためて問いなおされている◆人間にとって、一番大事なことは生きること。人間存在を否定するところに文化は存在しない。現代がこれほど深刻に人間存在をめぐって苦悩している時代はない。要するに文化とは人間存在を永続させ可能にするもの、といったあらたな前提が必要である◆近ごろ文化にあらず、文化的ということばがハンランしている。まさに文化もインスタント時代だが、文化とは何か。深く耕し文化を大地に密着させたい。」（龍人）

募集
運転者（タンクローリー、八トン）三～四名　いわき市内近郊配送、給六万～七万前後、諸社保・有給休暇・寮・有、ローリー操作指導、履歴書持参、面接＝十月二十七日から毎日
若林運送株式会社小名浜営業所
小名浜石油ふとう共同石油内電0246㉝五一二七担当者村井

急募
電気内線工および見習い
委細面談、各種保険あり、年齢不問、通勤、週休制
吉村電気商会
いわき市常磐湯本町茨町　電（常磐）三〇二三～三

社員募集
ヤクルト
▽営業部員　七名
▽輸送部員　五名
▽業務拡充のためファイトのある運転免許所有者を希望
▽給与は当社規定による　昇給年一回　賞与年二回または三回
▽各種社会保険加入　週休制
▽履歴書持参　本人直接来社　面談してください
いわきヤクルト販売株式会社
いわき市内郷御厩町折返八　電⑥二三六七～二三六八（常交バス・ヘルスセンター前または磐城一高前下車　徒歩5分）

ユニークなシステム…明朗会計
低利融資　商店専門
三伸商事
いわき市平字中町三三　電㉔八四四八
mini club pana-con パンコン
いわき市平字田町／電(3)3439

越　フジコシ
ターキーを食べてヤセよう
ターキー（七面鳥）を日本の場合は、Xマスにしか食べないようですが、アメリカでは高タンパクで低カロリーなので常食にしてます
プリマターキーハム　一〇〇㌘　一四〇円
ひなもも肉　一〇〇㌘　六五円
なべもの用豚肉　一〇〇㌘　八三円
すきやき用牛肉　一〇〇㌘　一一〇円から

業務拡張のため
男子社員募集
▽18歳以上50歳くらいまで▽通勤可能な方▽定時制高校生歓迎▽委細面談
株式会社　武田陶器店
いわき市平・一町目　電④四八一一～二

貸し店舗
▽スナックバー、喫茶店、事務所向き　▽平駅2分、白銀町通り　▽二三平方㍍（七坪）四五平方㍍（一四坪）将来大発展地、水洗トイレ付き
▽連絡先＝電（〇二四六（二）四一八八七三

社員募集
営業部員（男子）18歳以上　数名
事務員（女子）　一名
普通車免許ありまたは取得の見込みのある方　勤務＝午前八時半～午後五時半　日曜祝日休み　給与は会社規定による　昇給年一回臨昇あり　賞与年三回　諸手当て年金保険あり　将来性あり　伝統ある有力企業　本社福島市県内各地に営業所　履歴書持参または郵送してください
福島県酒類卸株式会社
小名浜出張所
いわき市小名浜字西五八ノ一　電㉞二四九四

男子従業員急募
男子従業員　二十名
・年齢18～55歳くらいまでの方　給与は日給一、五〇〇円（月二十五日就業、残業四十時間を加算して手取り四万七千円）日給一、八〇〇円（月二十五日就業、残業四十時間を加算して手取り五万六千円）昇給年一回　諸保険加入
・面接は毎日午後一時から午後五時まで本社事務所で行ないます　希望の方は履歴書持参で来社ください
株式会社　程塚建設
いわき市平字正内町　電四一六二七三

売り地内郷支所裏交　通買い物便30一平方㍍（91坪）3・3平方㍍4万3千円　仲介
貸し家平新川町商店　も可46平方㍍（14坪）4室台浴付き家賃2万円権利金4万円仲介
売り地内郷御台境町　商店適地内郷綴町国道面角地抜群一32平方㍍（40坪）3・3平方㍍8万円仲介
売り地内郷綴町　高台495平方㍍（150坪）3・3平方㍍1万2千円仲介
いわき地元に根ざした不動産の総合商社　東北土地開発株式会社　建設業者（ろ）第1999号　いわき営業所　平市白銀町一〇一八八代　福島営業所　福島市北五番内町五番二〇号　電〇九二一八

男子スタンド要員若干名募集
シエル石油特約店
株式会社　関内商店
祢宜町給油所　電④八一六六
長橋給油所　電④二〇一六六
上荒川給油所　電③二六七六

〝ドライバーのパスポート　あなたは会員証お持ちですか〟
男女社員募集
●男子開発係（運転免許証所有者優遇）五名　月収＝6万円～10万円
●男女営業社員　十名　月収＝6万円～10万円
●幹部社員　二名　月収＝8万円
●女子事務員（高卒）二名　高給優遇　昇給年一回　交通費全額支給
●地区特約代理店所長　求む　兼業可　月収＝16万円以上保証　勤務地　四倉・内郷・好間・小川・植田・泉・小名浜・江名・広野
《各種保険あり》
●面接日＝11月7・8・9日　午前10時～午後3時まで　当日都合の悪い方は履歴書送付ください
安全運転を推進する
日本ドライバー相互組合　平支店
いわき市平字下の町3ノ4（鈴ビル2F）電③一六〇二代