夕刊 いわき民報
発行所 いわき市平字童子町3ノ8 いわき民報社
振替口座（郡山）4628
本社 02462(3)1666
小名浜支局 2380
常磐支局 2903
常磐勿来支局 (2)3560

帽子の店 エンドー
平(4)3028(3)3915

競争率わずか一・七倍

所得制限低く 入れない市営住宅

いわき市の四十五年度市営住宅は広い一種住宅を七〇%にふやし、四百四十五戸の入居者を募ったところ、七百七十一人が応募する競争率一・七倍になり、十一月から一月下旬にかけて完成する。各団地ごとに抽せん会を行なって入居者を決めることになった。

市が〝安い分譲地〟政策を検討

昨年初めて二倍の競争率を割った市営住宅の申し込みは、狭い二種住宅が多いから、建設地が不便だから、入居資格（所得制限）が低過ぎて社会の実情に合わないなどの理由が考えられ、市では四十五年度では園や県と折衝して前年4分（一種）六分（二種）の比率だったのを逆に六分（一種）四分（二種）とし、さらに市独自の支出で二種住宅六十戸を一種並みに広く改装して対処した。

それにもかかわらず前年の競争率一・九倍をさらに下回る結果となって市当局を驚かした。

いわき市の場合、人口は減っているが世帯数はこの四年間で六千近くもふえており、競争率が下がったからといって住宅難が解消したとするのは早計で、一種が勤労控除で月収二万四千円から四万六千円、二種が二万四千円以下（夫婦、こども二人で二種が月収五万円、二種四万円）という入居資格の中の所得制限が実情に即せず、入居したくともはいれないという現行の公営住宅法に問題があるため、市では機会あるごとに建設省に法改正の働きかけを行なっているが、〝庶民住宅〟といった建築目的がカベとなって今のところ改正される見通しはなさそう。

従って市は公営住宅政策とは別に、来年度から分譲地政策を合わせて推し進め、市が安い宅地を開発して市民に分譲、ニュータウンを新設していく構想を考え、一部地権者との話し合いも行なっている。なお建設戸数より申し込みの少なかったのは南白土の二種三階アパート、林城の一種二階アパート、二種ブロック平屋、同二階アパート、御前崎の一種平屋の四件で、競争率は最高でも高坂第二の四・四倍だった。団地別の申し込み結果次の通り（カッコ内は競争率）。

【南白土団地】▽二種平屋12戸～40人（三・三倍）▽同アパート5戸～13人（二・六）▽同三階アパート24戸～14人（〇・六）【中神谷団地】▽一種平屋27戸～82人（三）▽同アパート21戸～24人（一・一）▽二種平屋5戸～10人（二）【蓬ノ内団地】▽一種平屋28戸～48人（一・七）▽同アパート21戸～22人（一・一）▽二種平屋2戸～6人（三）▽同平屋8戸～12人（一・五）【泉団地】▽一種三階アパート10戸～12人（一・二）【林城団地】▽一種平屋13戸～23人（一・七）▽同アパート25戸～18人（〇・七）▽二種アパート18戸～11人（〇・六）▽同平屋17戸～16人（〇・九）【根小屋団地】▽一種アパート32戸～32人（一）【御前崎団地】▽一種平屋10戸～9人（〇・九）▽二種アパート5戸～13人（二・六）【上遠長谷団地】▽一種アパート36戸～90人（二・五）▽二種平屋20戸～75人（三・七五）【高坂第二団地】▽一種アパート28戸～42人（一・五）▽同平屋12戸～53人（四・四）【高坂第一団地】▽二種アパート10戸～25人（一・五）【梅ケ丘団地】▽二種平屋6戸～11人（一・八三）▽同アパート10戸～10人（一）【好間岩ケ岩団地】▽一種平屋10戸～25人（二・五）▽二種平屋10戸～14人（一・四）▽同10戸～11人（一・一）【小久郷郷団地】▽二種平屋10戸～10人（一）

不渡り手形50%増

九月決算の余波を受け

平手形交換所十月の手形交換高は九月決算期の余波を受けてか二万八千三百三十枚、百十二億九千五百三十一万一千円と枚数では最高、金額では六月につぐ額となった。

とくに不渡り手形が多く三百三十七枚（二千八百八十九万一千円）と月平地の五割増となった。従って現行取り引き停止処分も三十一件（二百九十七万四千円）と同様にふえ、金融引き締め化のインフレ増進、不良手形決済の横行がめだち、このまま年末商戦にはいりそう。」

日本水素が共同調査に同意

小名浜公対連と

いわき市小名浜地区公害対策連合委員会（草野憲正委員長）は、さきに今後一年間の工場公害の被害を共同調査することなど、公害防止に関する五項目を日本水素小名浜工場に申し入れたが九日午後、小名浜信用金庫でこの話し合いが行なわれ、工場側は公害調査に同意した。

降下ばいじんの測定器設置も認め、工場では明十一日午後、繁城体育センターで開く予定の話し合いで、共同調査の具体的な方法を回答する。」

商工会議所公害特別委

13日 初顔合わせ

いわき商工会議所公害対策特別委員会は十三日午後一時からサロンで初顔合わせ委員会を開き、正副委員長を互選、今後の活動方針、視察、融資問題などについて協議する。

白鳥会市民書作展

14日から

第二回いわき市民文化祭参加行事として白鳥書道会、いわき市教育委員会、いわき市文化団体連絡協議会主催による白鳥会市民書作展は十四、十五、十六の三日間、平市民会館で催す。

この展覧会は白鳥会の有段者で、いわき市内の県展審査員、招待、委嘱をはじめ、入選クラス以上六十人ほどの作家が参加する。

健康相談 いわき市内郷支所は十一日午後一時半からさかえ幼稚園で健康相談を受け付ける。

ソテツ群は冬ごもりに

ハワイアンセンター

〇…いわき地方は立冬の八日から暖かい日が続き、十日の最高気温は二〇・七度と平年の十六・三度より四・四度も高かった。

〇…東北の常夏、常磐ハワイアンセンターの看板でもある表広場のソテツ群は、コモかけもすっかり終わってヌクヌクと早くも冬ごもりにはいった。

〇…センターの中は冬知らずでヤシやバナナが南国情趣いっぱいに実り、温泉の湯気が立ち込めるトコナツ。ガラス越しの外は冬ごもりにはいった常磐ハワイアンセンター前のソテツ群

ものの孤独なソテツが立ちすくんでいる。」

入遠野で乳幼児の検診

いわき市遠野支所は十一日午後零時半から入遠野公民館で乳幼児の検診を行なう。

才言

▼…広くした市営住宅の申し込みが少ないのは、入居資格が実情にそわぬため。建設省のお役人が石頭のせい？

▼…高波にさらわれ作業員が行方不明、波があらい時、急激に襲う波はこわい。

天気予報

（小名浜測候所発表）

【今夜】南のち北西の風やや強く、曇りのちにわか雨。

【あす】北西の風日中やや強く、晴れたり曇ったりで、山沿いはしぐれる。

【海上】今夜、あすとも波がやや高い。

玉半提供 ㊃五〇三一

あすの暦

11月11日（水）
旧10月13日 日齢09 出31 入53 18
六曜 仏6 16 14 3 2 13 7 20
日月 満潮 ㎝
月月 干潮 ㎝

一九七〇年吉日

伝統と現代を表現する ご婚礼家具

本格家具専門 柏屋家具センター

大黒屋デパート東隣 電㊂三四七四

ONらと手合わせ

いわきゴルフ・クが招待

巨人軍の出場メンバーは王、長嶋、柴田の各選手、福田コーチら二行十二人で午前九時スタート。十八ホールドストロークプレーで行なう。午後二時すぎ試合を終わる予定。巨人軍選手一行は午後三時四十分発の上野行き急行で帰る予定。

性教育など学校保健を討議

12日 湯本三中

いわき市教育委員会、県学校保健協会いわき支部共催の第十四回いわき地区学校保健研究大会は十二日午前九時半から湯本三中講堂で開く。

当日は〇幼稚園の保健指導、小学校児童に対する家庭の保健管理と学校保健をテーマに分科会を開いて討議するが、とくに中、高校生に対する性教育をどのようにしたらいいかが取り上げられる。

このあと全体会議で「学校における環境衛生保健をどのようにしたらいいか」を湯本三中若松善治教諭が研究発表し、福島医大辻義人教授が公害を含めた公衆衛生について講演する。

理美容店経営セミナー

議所勿来支所、いわき中小企業相談所主催理美容店経営セミナーは、十六日午前十時からいわき平植田町南町いわき信用組合植田支店会議室で開く。講師は商工経営研究所所長中小企業診断士安田正夫先生、受講資格者は理美容店経営者及び管理美容師、受講無料。

旅は安心して泊まれるお宿
（旅館賠償責任保険加入）
日本交通公社協定旅館
日本観光旅館連盟会員
旅館 甲陽館
いわき市平駅前
平㊂3181代

コーン
《冬到来》ストライクの音がさえる季節！
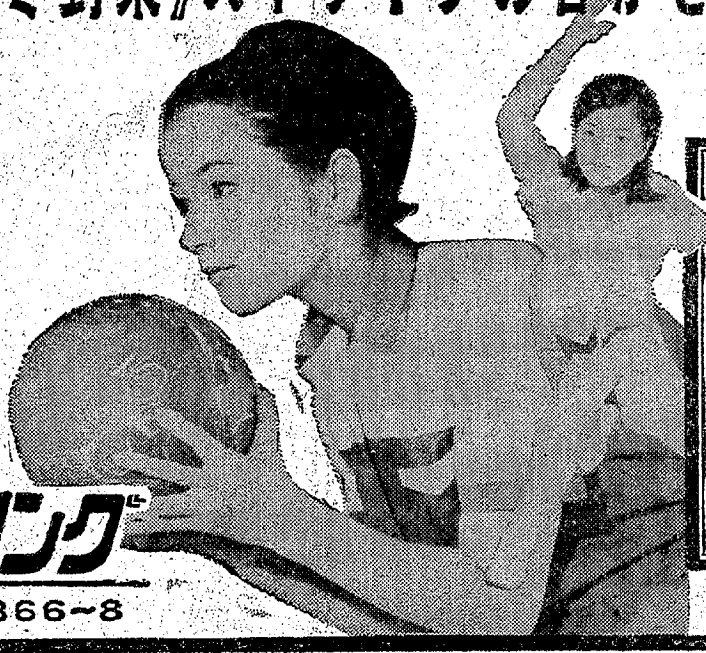
第1回いわき松竹新人月例競技会
11月11日（水）・PM7:00スタート
参加資格 自由 参加料 友の会900円 一般1,000円
第8回松竹月例ジュニアボウリング大会
11月14日（土）・PM3:00スタート
参加資格 満18歳未満 参加料一般600円 高校生500円
第4期第3回クラス別月例大会
11月15日（日）・PM7:00スタート
参加資格 自由 参加料 友の会900円 一般1,000円
いわき松竹友の会 会員募集中
ボウリングファンのあなたに友の会への入会をおすすめします 料金割り引きのほかにもいろいろな特典がございます
・入会金 一カ年 3,000円
・料金割り引き 一般600円を300円に割り引き
詳しくはフロントへお問い合わせください
いわき松竹ボーリング
いわき市平・称宣町28 TEL・02462㊃8366~8

いわき民報（夕刊）　昭和45年11月10日（火曜日）第7694号（2）
（第三種郵便物認可）

従業員の定着に目を

雇用協議会 求人以前の問題解決

いわき地域雇用協議会は九日午前十時半から平職安会議室に関係者約三十人が集まって開かれた。席上、平野平職安職業紹介課長は〝労働力確保も大きな問題だが、それよりも現在いる従業員をいかにして定着させるかが先決〟と指摘し、さらに今春営内に就職した中、高卒生に対する職場適応指導結果について説明〝転職の恐れのある者が多いので、企業内で努力して欲しい〟と要請した。

同協議会は主催者側の説明や要望がほとんどだったが、安倍いわき商工労政事務所長は〝中小企業に働く労働者の定着を図るためには、労働条件を向上させる必要がある。今月は中小企業近代化月間であり、これを機会に中小企業退職金共済制度に加入するよう協力して欲しい。また融資制度もワクの拡大を図っている〟と説明。続いて平野課長は、今春営内に就職した学卒者に対する職場適応指導の結果について説明、とくに現在の事業所を選んだ理由のなかで、『他によいところがなかったから』が中卒一五・九%、高卒二〇・六%あったことを上げ、また現在の事業所に長く勤める意志があるのかどうかについては『わからない』と答えた者が中卒三五・五%、高卒四三・九%と意外に多かったことは〝転職の恐れがある人達である〟と指摘、適切な指導が望まれた。また仕事に対する興味については『興味がもてない』『わからない』とする組が、中卒は六一・一%、高卒五四・二%もおり、企業内の指導が望まれた。このほか農業者転職対策については

【いわき地域雇用協議会】

訓練校における職業訓練、企業における職場適応訓練（訓練手当て支給）制度があることを説明した。

また同協議会としては、昼立盛短大は市内の唯一の短大だが、二部がないために、働きながら学ぼうとする意欲を持つ勤労青年の夢が閉ざされているとし、同短大に商経科第二部を設置するよう、近く文部省に陳情することを決めた。

揚げカマボコやハンバーグ

サバ・スケソウタラで新加工品に成功

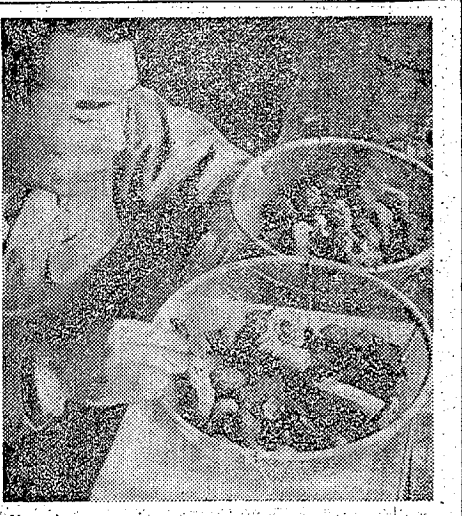

試験水揚げ県

いわき市小名浜の県水試加工部は、このほど冷凍サバやスケソウタラを使った揚げカマボコとフィッシュボール、変わりハンバークなどを試作したが、普及させたいといっている。

サバ・スケソウタラによる試作品

色は白く、弾力もあり、その上味がよくサバなどを原料にした食品とは思えないほどのできばえ。冷凍サバ、スケソウタラともに原料は豊富で値段も安い。加工業者に

つくり方▽揚げカマボコ＝冷凍のサバ肉をアルカリさらしによる水さらしのあと、水をきる。これを調味料（塩、砂糖、味の素、香辛料）を加え、かきまぜてから形に整えて白しめ油で揚げる▽フィッシュボール＝揚げカマボコと同じくさらしたサバ肉に調味料を加えてボール状に整え、パン粉で衣づけして白しめ油で揚げる▽変わりハンバーグ＝製法は揚げカマボコやフィッシュボールと同じだが、魚肉はサバ七、スケソウタラ三の割り合い。

森下助手招き勉強

公務員公害対策会議で

いわき市公務員公害対策会議（イデを見たのち、いわき市職労委員長山田清次郎氏が『社会主義国における環境保全について』を報告する。

山田清次郎氏）では十一日午後五時半から、いわき市平市民会館大会議室でいわき市公務員公害対策会議結成学習交流集会を開き、東京教育大助手森下豊昭氏から『いわき市における公害の実態と今後の問題点について』と題する講演を聞き、公害病についてのスラ

あすの催し

▽磐城地区＝（9時～10時）小名浜弁別、後場
▽田人地区＝（10時～12時）荷路夫の一部（10時～13時）貝泊井出（10時～13時30分）戸草

吉田ひろみさんに長官賞

国民年金の作品展

国民年金展の写真、習字、作文の入選者がこのほど発表された。いわき関係では平二小吉田ひろみさんら十五人が入選した。

◇習字▽社会保険庁長官賞＝吉田ひろみ（平二小）▽知事賞＝木村典子（平一小）▽教育長賞＝神谷和樹（平二小）▽優秀＝佐藤敏行（平一小）加藤敬重（御厩小）秋山玲子（湯本二小）荒川理恵（湯本二小）松本美智子（御厩小）佐々木三智子（宮小）根本寛子（平二小）本多基子（御厩小）

◇作文▽社会保険庁長官賞＝小野勝子（川部中）▽優秀＝鮭田俊江（川部中）小林典枝（同）

市況

（9日午後1時10日正午）

十日朝の小名浜港は巻網運搬船（特設船）がサバを大漁に水揚げした。

魚類

【小名浜港】底引船五隻、小型船十六隻、巻網運搬船一隻
▼サバ二十三万㌔三・八〇
▼サバ一二九・四〇▼水タコ五千八百㌔一三七一七一▼ヤリイカ四千五百㌔一四五一一〇五▼ドンコ五百三十㌔一八〇一一五▼マイカ二百三十㌔三三〇一一〇〇▼メヒカリ二百㌔二七〇
▼ニクモチ百㌔三五〇一八〇▼ハモ四百㌔二八〇一三五▼ヤナギ二百五十㌔一一五〇一三八〇▼ソゲカレイ二百五十㌔四五〇一三〇〇▼ムシカレイ百五十㌔四三〇一三〇〇▼ホウボウ百五十㌔二一〇一一四〇▼ヒラメ百㌔一二〇〇一七〇〇▼イシダカレイ百㌔二六〇
【江名港】底引船四隻
▼メヌケ一万六千二百二十㌔一九〇一一八〇▼ヒゲタラ三千五十五㌔七▼アカジ千三百十五㌔二五〇一二〇〇▼サメサカレイ百六十㌔一〇〇一七五
【中之作港】底引船二隻
▼メヌケ二千㌔二一〇一一七五▼サメサカレイ六百㌔一三〇一一六五▼アカジ百㌔二五〇

野菜

▼ホウレン草四五一二五（束）
▼薬類一五一八（〃）
▼白菜三五一一五（〃）
▼カブ三五一一五（束）
▼ニンジン八〇一三〇（〃）
▼ゴボウ一〇〇一五〇（〃）
▼大根五〇一一五（〃）
▼ネギ四〇一三〇（〃）
▼玉ネギ七〇一五〇（〃）
▼キュウリ一七〇一一〇〇（〃）
▼タマナ一〇〇一七〇（〃）
▼サツマイモ六〇一二〇（〃）
▼ナガイモ一五〇一三〇（〃）
▼バレイショ三〇一一五（〃）
▼ササゲ三〇〇一二五〇（〃）
▼サヤ豆八〇〇一四〇〇（〃）
▼トマト一〇〇一六〇（〃）
▼サトイモ七〇一三〇（〃）
▼レンコン二〇〇一八〇（〃）
▼ニラ三〇一一五（束）
▼ピーマン六五一四〇（〃）
▼モヤシ三〇（〃）
▼シイタケ六〇〇一四〇〇（〃）
▼寄菊二五一一〇（束）
▼カリフラワー九〇一二五（コ）
▼玉子一四一一〇（〃）

果物

▼リンゴ一八〇一四〇（㌔）
▼カキ一三五一四〇（〃）
▼ミカン一二五一六五（〃）
▼バナナ一二〇一九〇（〃）

（丸平青果市場調べ）

お子様の晴れ姿を！
コダックカラーの美しさ…
早く　きれいな仕上り…
祝 七五三
助川写真館
小名浜字本町・平字二町目（日活前）

ハネナイから
ハネナイネット
コップ　食器が自由に洗えるハネナイネットは名前の如く　水が絶対にはねません　器物に傷をつけませんし食器洗いを楽しくします
ハネナイネット
ガスバーナーそうじ器
水だけでOK
のり付けふすまがみ
二枚五〇〇円　三一〇円　二二〇円
志 フジコシ

天ぷら　すし　かつ丼
なべ料理　お好み一品料理
御食事どころ　いおり
・出前いたします
内郷御厩町上宿　電㊀二七四一
旨

お気軽にどうぞ
しにせ多田井質店
いわき市平字本町　電㊀二五九一

うな重
かばやき
うなぎ
・食堂部で利用ください
平・田町　電㊀四六一六

ハワイアンセンターで遊んで
湯本温泉柳屋で旅の旅情を
湯本温泉　柳屋
土曜・日曜は特に大歓迎！
もと呂川自転車店前
電（常磐）二三四

医療法人
長橋病院
精神科・神経科・内科
院長　鈴木将夫
いわき市内郷御厩町　電㊀三五二六代

踊れる喫茶ニューフルハーが昼から開放されます！
〈近日〉
●AM11:00……PM4:00
●¥200〈お飲み物つき〉
ゴージャスなムードをたっぷり楽しめる
夢の〈踊れる喫茶〉
PM6:00★★★★PM11:00
生バンド演奏 土・日二バンド
女性¥350★男性¥400★ペア¥700
★平駅前世界館ビル4F
ニューフルハー

納税者の声をきく座談会 (中)

事業より観光の費用

交際費には認められぬ

司会　利益がどうかの判定はどうするのですか。

千葉同　五年以下の場合は短期譲渡と見まして税率はすべて四〇%となっています。

若松　税金(相続税)を支払うため不動産を売らなければならないというケースもあるとおもいます。税制上ハッキリ区別をするか、免税という点などないものでしょうか。

小山所得二課長　現行は相続税の場合だけに適用されています。たとえば相続税を納めるために売ったものであれば、その額を越えるものには課税されることになります。

司会　所得税は自主申告納税制度ですが、確定申告を自分で記載して申告しているでしょうか。

会田　わたしのところは特殊(歯科医)でして確定申告は自分で計算して納付しています。署長さんにお聞きしたいのですが、分離課税制度は国策として政治性を加味した法律とおもいます。末端の税務署で局・庁へ意見を述べるということがありますか。

安達署長　税法などの不合理な点は常に具申しております。

司会　所得税はみんなのためですからね。北村さんはどうです。

北村　自分でやっています。

片寄　家内にまかせています。

渡辺　税理士と相談してやっています。

司会　家族や税理士にまかせているというお話ですが、自分でやらなければ違反になるのかどうかですね。

千葉所得一課長　自分で計算するのが原則です。

安達署長　商工会や税理士にいつまでも頼らず、二年目からは税理士に相談するくらいにして、三年目からは自主的にしていただくということをお願いいたします。

渡辺　零細企業の場合は複雑でむずかしいです。税金ばかりでなく社会保険、労働基準法、交通法規などたいへんで、専門家に頼んだりして研究しなければなりません(笑い)。

司会　では年金、恩給の課税やサラリーマンの源泉所得税について意見がありませんか。ごっそり年一回持っていかれるよりも、毎月持っていかれた方がよいとかいう考えをお持ちの人は…。

佐藤　源泉所得税についてはとくに考えておりません。

司会　サラリーマンの源泉徴収はいい法律だとおもいますが、どうですか。

柿崎法人税課長　最近サラリーマンの減税問題がにぎやかになっています。サラリーマンの税金が高いという声が多いですね。たとえば源泉の仕組みになるサラリーマンの必要経費をもう少し認めてほしいという意見もあります。

司会　交際費の課税についてはどうでしょう。

柿崎法人税課長　法人の場合ですと現在の交際費は一年間の額が四百万円(原則)プラス資本金の千分の二・五ということになります。

司会　原則的に認められるのが法人だけで青色申告は認める限度がありません。事業に直接関係あるとおもうのですが。

高野　ロータリーの会費はどうかといいますと法人は損金になるんです。ですが個人はダメなんです。

千葉所得一課長　個人所得税は人を対象としまして、法人は企業を主とするためにそういう取扱いを受けることになるわけです。

司会　どなたか個人でおりませんか。

柿崎法人税課長　最近の新聞で海外渡航にかける経費が多いということが報道されています。事業より観光に使用するのが多いということですが、こういう場合には事業上必要なものであれば認められ、観光はいっさい認められません。ですから会社に関係のない費用が交際費におとしてある場合が多いですね。法人と個人のけじめをはっきりとつけるべきだとおもいます。

(つづく)

〈出席者〉(順不同・敬称略)

歯科医　会田　豊
薬局　鬼怒川徳也
旅館業　片寄　惣次
常盤商事社員　若松　幹夫
飲食業　北村　佳路
洋品業　高野　光一
漁業　高木　芳郎
常磐湯本温泉観光取締役　橋本　久
小名浜海陸運送経理部長　友部　智一
内郷タクシー代表取締役　渡辺　忠義
大黒屋経理部長　佐々木正樹
ネモト常務取締役　佐藤　国一
酒類小売酒販理事長　鈴木　通雄
いわき税務署長　安達　忠
副署長　泉　正三
総務課長　村上寅一郎
徴収課長　石井　英興
間税第一課長　千葉　次郎
同第二課長　小山　清助
法人税課長　柿崎　礼二
間税課長　落合　竹二
いわき県税事務所次長　遠藤　文也
直税課長　五十川　精
いわき市財務部税務課長　山崎　広
司会　いわき民報社社長　野沢　武蔵

商工ちょん

慈眼三十三観音巡礼記 (49)

文　荒川禎三

札所十八番　沼之内観音(四)

そのとき密蔵院賢沼寺は、赤井嶽常福寺と智積院の系列に参加した。庶政一新のかけ声に応じ、国学者たちが、日本は神国なりと仏教を猛排撃した。そのさわぎに新府の方針までグラついた。智積院系は最初、初瀬寺、金剛峯寺のいわゆる三本山が、政府施策を中心に熟議を重ねた結果、高野山無量寿院密道応師を管長にすいせんした。政府の二宗一管長の方針に応じたのである。それに対し政府の黒田清綱は『各派管長相談決不苦候…』とて、他にも管長を置いてもいいとの通達を出した。サア大変、前記三山の外教主護国寺(東寺)が乗り出した。論争の末、真言宗は増上寺に宗務局を置き、さらに高野護国寺に宗学林を置くことになった。一方では一般国民の学制実施の影響もあった。とにかく蜂の巣をつついたように乱れに乱れた。どうとう明治十一年になって新古真言宗を分離し、最初の三本山、ついで護国寺が参加して四本山で誕生した。

平城慕門だった沼ノ内寺山門

やっとのこと明治三十三年になって現行の

高野山系(金剛峯寺)
豊山派系(長谷寺)
智山派系(智積院)
御室派系(仁和寺)
大覚寺系(大覚寺)
醍醐派(醍醐寺)

諸系統に分裂した。その間、興学の柱を置き去りにされたのがすごく残念であった。科学はグングンのびたが、心学は一般大学の一分科に余命を託したのみである。

密蔵院なども加持(仏力)を与え、失わないことから、仏因を感ずる)祈禱から、一般葬式用のお寺になってしまった。護摩祈禱などは経済的伝承となったのである。いまこそ同寺本来の教学に啓起すべきである。いまの村上智正は、仏教青年会などの青年層の勃起に、自らも大きな期待をかけている。

その日も中年婦人の観音巡礼があった。観音信仰も高年層から中年層への傾向を見せていることは、興学の前途にも大きな期待がもてる。仏法不滅、古来神道に比較して、仏道はまさに平等無辺の教えである。

建築設計監理
木村設計事務所
木村芳三郎
平字正月町19 TEL・4-7867

中華そば　ワンタン皮
ぎょうざ皮　シュウマイ皮
若松製麺所
いわき市平字寺廻小路
電(平)4-3630

入院随時
外科
胃腸科
小川医院
院長　小川修一郎
いわき市勿来町関山浜田(勿来駅前)電(02466)④7953

平公園下
お写真
舘林
電④三九六

PEACOCK
サイフォンコーヒーの1週間
日　ブルーマウンテン　火　ガテマラ
月　モカ・マタリ　水　コロムビア

…そこで男は満足を味わう
木　ブラジル　金　メキシコ
土　キリマンジャロ
◀平・平和通り▶
◀PHONE (4) 8514▶
P　珈琲舎ピーコック

二十六日から始まる秋の火災予防運動では、住宅の火災がめっきりふえていることから、一般住宅の防火診断が最重点事項に上げられた。このためいわき市消防本部では、とくに住宅の密集した市内全域九百四十四戸に対し、徹底した防火診断と初の防火アンケートを実施することになった。

昨年の住宅火災をみると、いつも火気を使用している台所や風呂場よりも、あまり火気を使わない居間からの出火の多いことがわかり、住宅火災は火の気のない場所に移向していることを示している。

昨年一年間に発生した市内の建て物火災は百三十五件だが、住宅火災は約五五%の七十五件となっており、五日に一件の割りで発生している。

年齢別では、四十～五十歳が最も多く、電気コタツの過熱とタバコの不始末がともに四件、石油ストーブの不始末によるものは、器具の改良から減少の傾向を見せた。

一方、風呂場からの出火は大半が石油風呂ガマの取り扱い不良によるもの。住宅では、百五十立方以上には消火器の設置を義務付けるなど、定期的な査察が実施され、思ったよりアパートの火災は少ない。これに対し、一般住宅は注意を呼びかける程度。このため、これら器具をそのまま使用していたために発生した火災や、燃料の収納不良による火災が多い。このことから今度の防火診断で、各種器具の破損、燃料の置き場所など、厳しく指導して行く方針だ。

多い居間からの出火
消防署 防火アンケート実施

が原因だ。

年齢別では、四十～五十歳が最高で十二件、続いて五十～六十歳が十一件、十歳までの幼児が十件となっており、二十～三十歳、三十～四十歳がもっとも少ない。十歳までの幼児の場合は、ほとんどこれを各室ごとに出火場所を調べたところ、居間からの出火が二十八件（三七・二%）で最高。よるものだったが、居間からの場合、子供の火遊びによるものが多いことから、マッチ、ライターの置き場所を厳重にすべきだと注意している。電気コタツの過熱も多く、これは自動温度調整器の故障が原因だ。

年齢別では、四十～五十歳が最高で十二件、続いて五十～六十歳が十一件、十歳までの幼児が十件となっており、二十～三十歳、三十～四十歳がもっとも少ない。十歳までの幼児の場合は、ほとんどが火遊び。また四十～六十歳にかけて多いのは、火気注意に対する感覚がマンネリ化しているのではないかといわれている。

このように専用住宅の火災が急激にふえて来た理由として、石油暖房、各種電気器具の需要などが上げられているが、一般住宅の場合、消防法令によって定められた防火対象物とはならず、従って消防機関の査察規定がないというのが致命傷だ。アパートなどの共同住宅では、百五十立方以上には消火器の設置を義務付けるなど、定期的な査察が実施され、思ったよりアパートの火災は少ない。これに対し、一般住宅は注意を呼びかける程度。このため、これら器具をそのまま使用していたために発生した火災や、燃料の収納不良による火災が多い。このことから今度の防火診断で、各種器具の破損、燃料の置き場所など、厳しく指導して行く方針だ。

学芸

小柳先生にあてて

小名浜一中二年　佐藤　純子

小柳先生、その後お変わりないでしょうか。たいぶごぶさたしておりますことを、初めにおわびいたします。

月日がたつのは早いもので、私も、もう中学二年になり毎日元気で通学しています。今、あのころをふり返ってみますと先生がいかにりっぱで、私に大きな影響を与えてくださったかということが身にしみて感じられます。

今から七年前の一年生のときでした。自立性が消極的な子だった私は、先生のおかげで読書の楽しさを知りました。妻を作られて、一冊読み終えるごとにチューリップのシールをはってくださいました。私はそれの伸びていくのが楽しくて、どんどん読んだものでした。また、感想文を書くことも知りました。一時間考えても何も書けずにいたとき、先生に励まされて書いた感想文「ねことオルガン」が、県のコンクールに入選しました。そのことは今でも大切な思い出として、私の心をあたためてくれています。

一年間で、会津から小名浜に転校することになった私に、先生は数々のお手紙をくださいました。なつかしい思い出深い先生は、学校の郷土を胸を張ってまっすぐにそしてきりっとして歩いておられました。まだ授業中は、きびしい先生でもありました。今、目をつぶっているとそういうりっぱな先生の思い出が、次々と目に浮かんできます。あれから七年が過ぎました。違い昔のようにも思われますが、いろいろ思い出がつきないのうのようのことでもあるかのように、あざやかによみがえってきます。先生もいつまでもいつまでもお元気でいらっしゃってください。

私も、先生のたしてくださったたいして珍しい物はないが、風景…。

【評】さらっと書きながらしていますが、「感じたこと」を中心に書けばもっとよくなると思います。

（吉野昌男教諭）

水泳

小名浜一小五年　佐川　節子

【評】一画一画ていねいに書けています。「はね」の力がたりませんでした。名前少しよわい。

（渡辺民江教諭）

うみ

小名浜一小二年　馬上　直之

【評】のびのびと紙いっぱいに書けました。雄大な海の気分がよくあらわれています。筆づかいもじょうずでいきおいが感じられます。

（村山和子教諭）

修学旅行記

小名浜一中　松本　和子

上野駅に着いた。改札口を出ると、ガイドさんたちが待っていてくれた。やはり『美人な人がいいな』と、最初に頭に浮かんだ。願いはかなって一番美人そうな人が、「6」という旗を持って委員長の前に立った。よかった。みんなバスに乗り込み、ガイドさんの説明を聞きながら都内の高速道路、全長約三千八百mという長いトンネルなどを通りながら横浜ドリームランドへ向かった。

ところが、まだお昼時だというのに空は夕暮れのような暗さだった。なんだかいまにも降り出しそうな気配と、そのうえ二日目だというせいもあって、何となく疲れたような気がしてみんな早く宿舎へ着きたいと願っていた。案の定、ドリームランドに着いて間もなく、ポツリ、ポツリと降り出した。それでもみんなそんなことはおかまいなく、各自思もって考えておいた乗り物へと向かって駆け出した。私はもっと混雑していてゆっくり歩くこともできないのではないかと思っていたが、土曜日の午後だというのにドリームランドには客らしい人は数える位しか見えず、やや拍子抜けの感じがした。この雨もようの天気が、案外私たちに幸いしたのかもしれない。また、なかの様子は遊戯施設などはそっくりとしてしまった。残り一日の

ご好評いただき盛業中です
一戸建て全館完全設備・温泉別荘

毎週水曜日夜11時25分福島テレビで宣伝中

モーテル

料金ご案内

◉ご休憩料金　1時間……お2人様……1,000円
◉ご宿泊料金　夜9時～朝10時…お2人様…3,000円
◉時間延長　1時間ごと……お2人様……500円
◉上記料金は　税・サービス料込み

やまと
大和
常磐ハワイアンセンター1㌔手前　電(024642)4501 4575

東映24時間ビル 12月オープン！
皆さまおなじみの東映三夜が全国でも類を見ない24時間ビルになります ご期待ください！

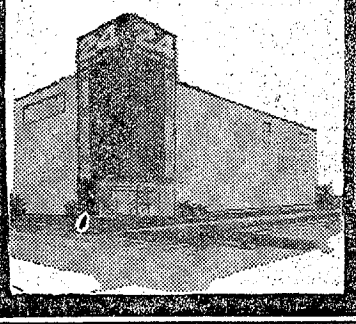

カラー作品
不良番長 最高大将
キャプテン辰ちゃんが火えん放射器をぶっ放して大暴れする

東映オールスター戦争巨篇!!
■鬼才 佐藤純弥監督作品■
終戦の翌日八月十六日未明 爆音を蹴って飛びたつ壮烈なる一機あり！

最後の特攻隊
鶴田浩二・若山富三郎・原純子・梅宮辰夫・千葉真一・菅原文太
高倉健・待田京介・伊吹吾郎・山木鮮一・渡瀬恒彦・大木実

明11日堂々公開24日まで 東映ビル新築中のためただ今民劇で上映中　東映三夜　毎土曜日東映オールナイト　デンワ4-2950

NHK 第一 1340KC

6・05 じょうずな話し方
15 株式市況
45 商品市況
7・00 ニュース▽ニュース解説
25 ニュース特集
8・05 人生読本　科学と宗教
15 この人にきく
45 趣味の手帳＜日本の古地図＞
9・05 花のパレード　水前寺清子　千昌夫　北島三郎ほか
10・15 きょうの問題
30 若いこだま　映画製作者・高林陽一
11・05 夢のハーモニー「ユアーズ」ほか

NHK 第二 1540KC

6・00 そろばん教室　かけ算
20 基礎英語
7・00 ラジオ農業学校▽大規模リンゴ園の個人経営
15 統基礎英語
30 中学生の勉強室　社会
8・00 通信高校講座　数学1
20 通信高校講座　「商業一般」
9・00 通信高校講座　英語A
20 通信高校講座　日本史
10・20 通信高校講座「倫理・社会」
11・00 大学講座　英語

名薬 ラ・セーヌ

今夜の番組

総合テレビ ④

6・00 こどもニュース
05カラ ネコジャラ市の11人
20 五人と一ぴき「手ごわい相手」黒岩黒美ほか
7・00カラ きょうのニュース
30カラ NHK特派員報告「ゲリラ解放区をゆく」
8・00カラ 世界の音楽　ハービーマン五重奏団　オズモンド・ブラザーズ
9・00 連続ドラマ「かえだま人生」野川由美子
30カラ ニュース▽ニュースの焦点
10・10 経済展望
40 時の動き
11・20カラ 新日本紀行「神々の会議室」

教育テレビ ⑩

6・00 スペイン語講座
30 バイオリンのおけいこ
7・00 英語会話
30 商店経営「値引きでかせぐ3つのポイント」
8・00 市民大学講座「行動科学」～技術革新と人間システムへ
9・00 通信高校講座　数学1
30 通信高校講座　数学2
10・00 通信高校講座　古典乙1「古今和歌集」
30 通信高校講座　数学2A
11・00 たのしいフランス語
30 大学講座　心理学「感情と身体」

福島テレビ ⑬

6・00カラ 冒険の世界「激流にいどむ」
30カラ ニュース
7・00カラ おくさまは18歳「ニクイあの人」岡崎友紀
30カラ 5・5号決定版／
8・00カラ「歌のグランプリ」
森進一　日吉ミミ　藤圭子　由紀さおり　安部律子　いしだあゆみ
9・00カラ「あしたからの恋」
山岡久乃　小坂一也
30カラ「東京赤坂三代目」
柳家小さん　市川團蔵
10・00カラ 水戸黄門「人情鬼剣舞・花巻」東野英治郎　杉良太郎　伊藤栄子
11・05カラ 壮烈／第七騎兵隊

中央テレビ ㉙

6・00 ワイドニュース
15カラ 魔法使いサリー「最後の魔術師」
45カラ ニュース
7・00カラ 歌の笑ルーム　ザ・スパイバース　ほか
30カラ クイズ・グランプリ
45カラ スター千一夜
8・00カラ 茶渡人花山大吉「お墓に小判が眠っていた」南弘子　北川めぐみ
9・00カラ 鬼平犯科帳「雨の源太豆腐」松本幸四郎　川比佐志　前田昌明
10・00カラ 名作劇場「湖笛」北大路欣也　松原千恵子　山本学　緒形幸
11・10カラ テレビナイトショー

FM放送

☆印はステレオ

6・00 くらしの話題
7・00☆ステレオ邦楽鑑賞　滝元　「十二段君が色音」
8・00☆ステレオコンサート～ジャズフラッシュ～「カプリッチ・カバレッチ」「アイ・リメンバー・バード」「マンドラ」「ブルー・ナイル」
10・15 文化講演会～関西の文学風土～
11・00 イングリッシュアワー「マルタン・ゲールの妻」
25 バロック音楽のたのしみ

ラジオ福島 1060KC

6・00 ニュースハイライト
30 一万円クイズ
40 ポンソワールシャンソン
50 スポーツジョッキー
7・00 歌謡曲だよおっ母さん
30 愛川欽也一所懸命
8・00 ヤングスタジオラブ
9・00 これぞポップス＜映画音楽＞天使のコイン
30 東芝歌謡パレード
10・00 ヤング・ヤング・ヤング　前田武彦
30 ミュージック・イン・ハイフォニック　ヘア
11・00 ヤングメイツ情報
30 大学受験ラジオ講座「英作文」「現代国語」

あすの運勢

十一月十一日(水・仏滅)
小川石洲

【1月生】やれば出来るという自信がたいせつ、引込思案禁物
【2月生】思いのほか変化しやすい、無理せず成り行きにまかせ
【3月生】自分の支えになる足場をつくれ、先走ればつまずかん
【4月生】進んで相手と手をにぎって有利、孤立すればマイナス
【5月生】平和な家庭をゆさぶるような行動は禁物、自重すべし
【6月生】悩におぼれて自分を忘れるな、いまは自分を守るとき
【7月生】あせっても急には成らぬ、徐々にすれば案外と結果吉
【8月生】完全ではないがだいたいは成る、欲ばらず慎重にやれ
【9月生】いかに苦しくとも心にゆとりを持て、徐々に好転する
【10月生】灯台もと暗しのたとえあり、足もとから固めてかかれ
【11月生】先行き明るい運があるしばらく辛抱しチャンス到来
【12月生】相手の好意はすなおに受けてプラス、背を向けて損失

きき楽もの

ステレオ FM・夜7・00

邦楽鑑賞

滝元でもたいへんめずらしい「十二段君が色音」をおくる。もともと宮本節で大変古い作品だが、今日では滝元にのみ残っている。物語は、夫の血潮を入れてきたえられた小狐丸の名剣を取り返すために、花商人に化けてきた小女郎狐が、佐藤忠信に見とがめられ、義経から初音の鼓をもらって立ち去るというもの。

みなみなもの

NHK特派員報告　総合・夜7・30

ゲリラ解放区をゆく

ヨルダン全土を戦火につつんだ十日間におよぶ内戦以後、ヨルダンの情勢は、故ナセル大統領などのあっせんによって、国王とゲリラの間で、共存協定が結ばれ、表面、平和を取りもどしたかにみえる。

しかし、ヨルダン第二の都市イルビドをはじめとする北部ヨルダンは、いまだパレスチナゲリラの支配下にあり、内戦を契機に、ゲリラの「解放区」ともいえる北部と、政府軍が支配する南部とに二分され、第二のベトナムになる危険性をはらんでいる。

番組では、ゲリラが「鉄の三角地帯」と誇る北部ヨルダンのゲリラの表情、三万人をこすといわれるミリシャ(難民の民兵)組織の現状、またその八割が破壊されたといわれる難民キャンプの惨状などをおりまぜながら、先の内戦によってその存在が注目されたパレスチナゲリラの実態を伝える。

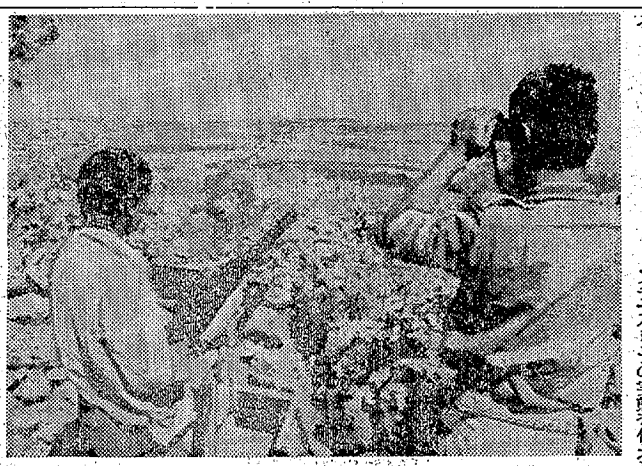

＝NHK特派員報告＝北部解放地区でヨルダン政府軍と対じするパレスチナ・ゲリラ

世界の音楽

総合・夜8・00

ジャズ・フルートの第一人者、ハービー・マン五重奏団が「スカボロ・フェア」、「メンフィス・アンダー・グラウンド」など人間の魂を感じさせるといわれるすばらしいフルートの演奏をきかせる。また、東京芸大の小泉文夫、声の紋の研究家鈴木松美をゲストに迎え、声と人間のかかわりあいをテーマにして、声とはなにか、美しい声、人工音声などを楽しく紹介していく。

出演は、ほかにおなじみのオズモンド・ブラザーズ、フォーク・グループの赤い鳥、アマチュア合唱団「ハトの会」、立川澄人、佐良直美、鳥飼玖美子。

とんかつ 大宮 銀座店 平・銀座通り 電4－2968
とんかつ 大宮 谷川瀬店 平字堂ノ入 電3－0279
体力に勝(かつ)を
とんかつ 小名浜 大宮 小名浜・中島 電(磐城)㊾2655

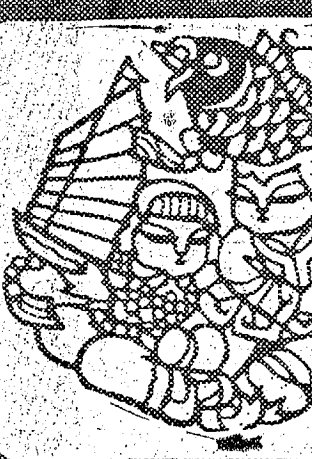

宴会・会食は 本格的中華料理で豪華版!!
中国料理 桃園 chinese restaurant ■いわき市平駅前不二屋ビル2F(4)3048

整形外科 内科 金成医院 いわき市平字鎌田町 電㊾五四一六

肉の御用は 下坂食肉店 好間町電(四)五三四九

ご結婚記念写真は…D・P・Eと出張撮影いたします サンペイ いわき市平字大町(六号国道ぞい) 電㊾四三〇四

ご商談ご宴会 ご会合にどうぞ 盛り合わせ各種 バービキュー谷口 平・二町目 PHONE・㊾0209

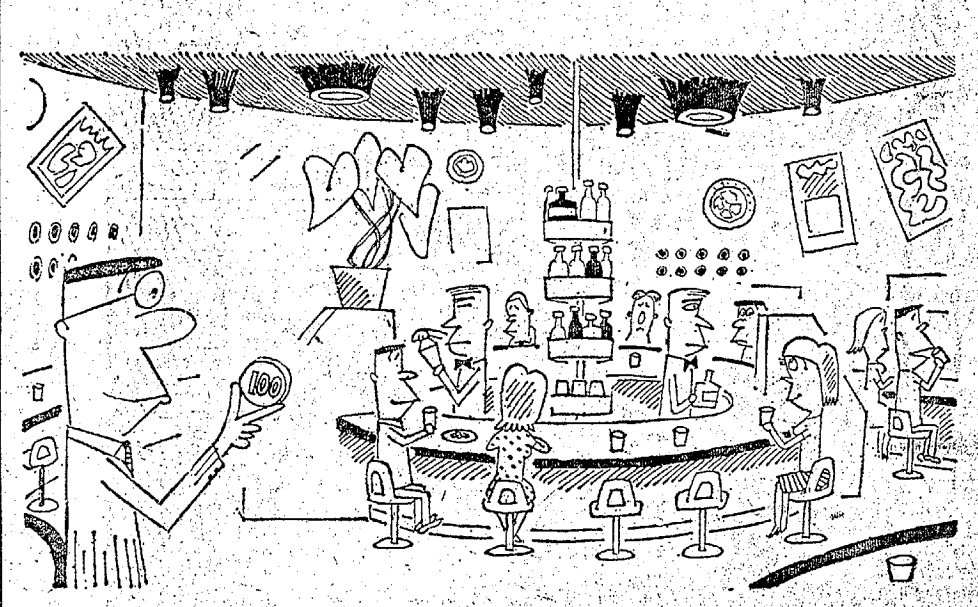

百円玉でゴージャスな夜がひらく
水曜日はグランド・カトレヤで会いましょう
今や若いOLの間の合い言葉です　あす水曜日は女性サービスデー
カクテルあれこれ
ハラキリ(ウイスキーベース)
外人には切腹という事は理解に苦しむ事なのでしょう。日本人を皮肉った飲み物なのでしょうが、その名の由来は不明です
■11月の誕生石　トパーズ(友情)にちなみ誕生カクテルは　ステンガーカクテル……¥150
洋酒・喫茶 グランド カトレヤ
いわき市平駅前　吉久ビル地下　TEL・3－0161
カトレヤ洋酒喫茶チェーン　いわき(平)店・郡山店・福島店

延べ30万の人出見込む

産文祭　三万四千点出展

いわき市は七日午前十時から、平市民会館で第二回いわき産業文化祭実行委員会を開いて大詰を決め、十七日の委員会で最終的な具体計画をきめることにした。

ことしの産業文化祭は日曜日と勤労感謝の日の連休を組み込んだ二十一日から二十三日まで三日間とし、人出延べ三十万人を見込んでおり、総事業費百八十五万円と前年より二割増額して内容の充実を図り、二十一日午前九時に平支所前から平通商店会にかけて〝でこ市〟、その先の大黒屋ボーリング前（本庁横）に第一商業館と植木市、平市民会館前広場に機械展、市民会館内に農林水産館、文化館、婦子物産館、洋服展、精密機械展、新築した東邦銀行西支店二階で盆栽展となっている。このほか二十三日には午後二時から市民会館ホール産業祭を催し、各地区選の抜きの市民による〝のど自慢〟〝踊り〟が発表される。

初企画の企業館は、市民に地元の企業内容を知ってもらう、地元企業人の就職定着性を高めるプラス面を生かす目的で行ない、各企業に参加を呼びかけた結果、日鉄八茎鉱業所、アルプスモートローラ、東北電力、常磐繊製、本州プラスチック、井上工業、小名浜合板の七社が参加協力することに決まった。

出品物はいわき市三崎公園下に建設を予定しているヨットハーバーの図面や油絵など文化館に二百三十二点、農林館八百八十一点、植木市一万三千五百点、機械展二千五百点、婦業館三百四十五点、洋服展千二百点、でこ市一万五千点の合計三万三千六百五十八点が予定され、発展するいわき地区の諸産業を一堂に集めて、見る楽しみ、買う楽しみを味わってもらうべく力コブを入れている。

父親学校や庭園づくり

秋晴れの八日の日曜日は小名浜の二つの小学校が父親学校や庭園づくり作業にひとときをすごした。

（その一）小名浜一小（小林正人校長）は父親がひごろ学校での子供たちの勉強ぶりをみる機会がないので、この日は午前九時から父親約六百人が集まって〝父親学校〟を行なった。まず一時間授業参観してから体育館に集合、安藤PTA会長から学校施設の整備状況などの説明を聞いたのち、小林校長から「D民主的で平和のにない手になる市民の養成の想像力の開発③個性の開発④心身の健康をはかる」の四つを教育の柱にしている」と説明、児童のコーラスについで父子合唱があったのち担任との懇談を行なった。つねひごろ学校と縁の遠いお父さんたちもこの日ばかりは童心に帰ったようすで、正午すぎ解散した。同校はこのため九日をふりかえて休校とした。

（その二）小名浜東小（田中喜代吉校長）は新しい学校で庭園が整備されていないので父兄に呼びかけ朝から庭づくりをはじめた。この日は学校の呼びかけに応えてお父さんやお母さんたち約百二十人がスコップ、ツルハシなどを持って集まり、体育館前に庭園づくりをはじめ、山から運んだ土をならしたり午後四時すぎまで子供たちのために汗を流した。学校では校内緑化計画をたて、父兄の協力で校内を積極的に整備してゆく方針だという。

こどもの火遊び　空屋からボヤ

九日午前七時四十三分ごろ、いわき市四倉町字東三丁目一三六の五のあき屋（東京都台東区三筋一の一ノ六、加藤鐘吉さん所有）から出火、同木造二階建て六十平方㍍のうち、二階の床約二平方㍍を焼いて消しとめた。

四倉消防分遣所の調べでは、子供の火遊びからで、損害はわずか。同分遣所では、所有者の加藤さんに対し、出入り口などの警備を厳重にするよう注意した。

【庭園づくりに汗を流す小名浜東小の父兄たち】

勿来工が全国大会へ

県高校ラグビーで初優勝

県教委、県高体連、県ラグビーフットボール協会など主催の第五十回全国高校ラグビー大会県予選会は六、七、八の三日間、県教委、県体協など主催の第六回県実業団スポーツ大会ラグビーフットボールは八日、勿来工グラウンドで開かれた。

高校ラグビー大会県予選会には地元の勿来工、磐城をはじめ小名浜高、小名浜水産、磐高、平工、東北工、安積二の八校が参加、熱戦をくり広げた。この結果、勿来工チームが小名浜水産チームを16―14で降して優勝、十二月三十一日から大阪・花園ラグビー競技場で開かれる全国大会に県代表として出場することになった。同大会は野球の甲子園と同じものといわれており、勿来工は初出場。

また実業団ラグビーフットボール競技には東邦亜鉛A・B、スパーデー商会、昭和化成A・B、国鉄郡山工場の六チームが参加した。熱戦をくり広げた結果、昭和化成Aチームが優勝、いわき勢のスピーデー、東邦亜鉛Bチームは準決勝で惜しくも敗れた。成績次の通り。

▽高校準決勝
小名水14（6―3 8―6）9磐農
勿来工6（0―1 6―0）0安積二
▽決勝
勿来工16（3―11 13―3）14小名水
▽実業団準決勝
昭和化成B11（6―0 5―5）5スピーデー
昭和化成A26（15―3 11―0）3東邦亜鉛B
▽決勝
東邦亜鉛A30（18―0 12―3）3東邦亜鉛B

くらし随筆

絵ごころ

幸孝

おつき合いの願っている写真屋さんは「人絵ごころ〉がないといけません」といつもいわれる。カメラをふりまわしてパチパチとやってくるが、いつも人絵ごころ〉不在の写真ができあがる。

月に一度ぐらいは、額の写真を入れかえたいと思うが、思うようにいかず、年に一、二枚のケツ作（？）が生まれる。ときどき、旧作新作を並べては、ひとり悦に入っているが、子供たちは「どうだ」ときいても、上のふたりは「フーン」といって、可もなく不可もなしといった表情。ところが、「こういう写真の、どういうところがいいの？」という単純にして率直な三男の質問に合うと、いささかたじろがざるを得ない。

近ごろのカメラ雑誌をみていると、三男と同じような疑問がわいてくる。そして人絵ごころ〉の自負心が大いにゆらぐ。

◇

最近、中国の美術品を見る機会があって、大へん楽しかった。中国の書画や彫刻などにはあまり興味がないので（実はわからないのだが）主として陶器を見てきた。長い歴史の中で、白黒写真がカラーに変わっていくような推移を見ながら、宋時代の作品に心をひかれた。ここでストップすればよかったのに、勝手な人絵ごころ〉で観察してきた。帰ってから日本のものを本（日本美術大系第六巻陶芸）で眺めたが、時代も味もちがう桃山時代に心ひかれた。浮気な人絵ごころ〉である。

◇

そのせいか、大枚（？）を投じて買ってきた花瓶は、私の人絵ごころ〉の前にいささか色あせている。

（平窯材専務）

いわき産業文化祭
恒例「デコ市」多数ご参加を〃
期日　11月21日～23日
出店場所　平支所前大通り
受け付け場所　平字三町目鈴勝一階案内カウンター係
申し込み締め切り　11月12日
■会場前年と同じ　印鑑持参のこと
いわき市内の方多数ご参加をお待ちしております
平商栄会

やきとり　おそめ　おでん　久松
平・紅小路　電四―二一六六
平・新田町　電四―三七九一

内科　小児科　高久医院
いわき市平字柑嘉町　東宝民劇前⑤二五一三

懸賞焼
味は殿様　値段は奴
化粧箱入れ（10コ）　七〇〇円
あずきあん　白あん　一六〇〇円
懸賞焼本舗
平・六町目　電④4797

●楽しいあなたの夜のために●しゃれた感じのクラブ●PM8：00まではサービスタイム●クーポン券が大好評です　明朗会計ですからいつでも安心してご来店ください
お気軽にどうぞ……
クラブ　ニュー
ライラック
★たいら白銀町　渡野ビル地下（世界館ビル隣）

内科・循環器科・消化器科
大峯内科医院
院長　大峯英昭
いわき市平・下の町三ノ三　電④三三二二

お名入れ　カレンダー・マッチ
お電話くだされば伺いいたします●格安な品もございます
武田カレンダー
平字堂ノ前九　電④三三九〇

東宝
おいろけ喜劇？2本立て！
《カラー作品》
奇妙な仲間　おいろけ道中
マジメな奴ほど知ったら凄い！昨日はあそこ女から女への快進撃！今日はここ
団令子　桑原幸子　大木実　林家こん平　夏目雅子　与太郎
おい！息子辛いだろうが我慢しろ　ただでは抱かぬ男の意地だ！
喜劇　男売ります　《カラー作品》
藤岡琢也・草笛光子　中原早苗・小山田宗徳
11日▷20日・14日〈土〉オールナイト　駅前　平東宝　TEL・（4）6811

恋をするなら出雲の国よ！大願成就でアラエッサッサ！山陰←→山陽をつっ走る旅行喜劇！
縁結び旅行　〈カラー作品〉
日活・大映・松竹3本立て300円
午前中および三人以上割り引きします
「日活カレンダー」発売中！
瀬川昌治　伴淳三郎　長門勇　牧伸二　大村崑　金井克子　フランキー堺
鮮血の記録　〈カラー作品〉
小林旭　水野久美　岡田英次　高橋広
やくざ絶唱　〈カラー作品〉
勝新太郎　大谷直子　田村正和
捉も破るぜ、命もいらねえ！怒り、わめき、暴れまくる勝新！
明11日〈木〉▷17日　14日〈土〉オールナイト・平日活

仁匂九天蜜（にんにくあまのみつ）
（漢方医薬）
●日本民族の健康と繁栄を
ヨロンP糖衣錠
●製法特許ニンニクエキス
●強力ビタミン剤
親切第一
いわき薬品
平谷川瀬字三十九町43ノ3
TEL・④8358

甘味どころ
平で初めての本格的甘味喫茶
コーヒー　80円
あんみつ　100円
特製ホットケーキ　100円
あさ川喫茶
平・四町目　電4―5755

高波にさらわれ不明

中之作防波堤 灯台新設の作業員

九日午前十一時半ごろ、いわき市中之作新港沖西防波堤で、宮城県塩釜市貞山堤三の四の一、第二管区海上保安本部灯台部工務課員、沢田孝一さん(三)と同県塩釜市藤倉一の一〇の一二、東三電気会社電工松岡友之進さん(三)の二人が同防波堤突端の灯台工事現場に歩いていく途中、高さ約五㍍の高波にさらわれ、防波堤内側の海中に転落した。松岡さんはすぐいわき市小名浜の大滝工務店の作業船に救われたが、沢田さんは行方不明となった。このため、小名浜海上保安部の巡視船〝なとり〟や二

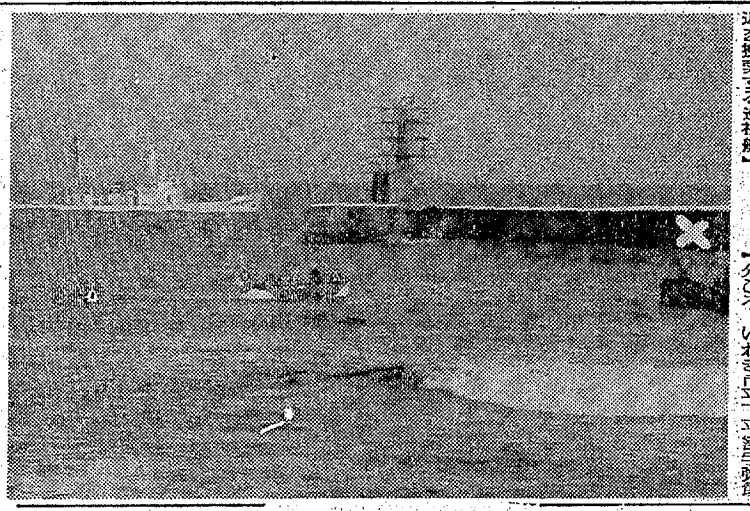

【高波にさらわれた現場×印　付近を捜索する巡視船】

管本部のビーチクラフト機が出動、海と空から捜索、十日も早朝から巡視艇などでさがしたが同日正午現在みつかっていない。

いわき東署の調べによると、二人は防波堤突端の灯標(灯台)新設現場へ歩いていく途中だったが、現場の手前約百五十㍍の付近で時折り押し寄せる高波にさらわれた。事故のあった防波堤は延長五百㍍で高さ三㍍、幅五～十㍍。新港は現在の中之作港に隣接して建設が行なわれており、防波堤はできあがっている。

開いたドアにぶつかりケガ

八日午後三時二十分ごろ、いわき市平下平窪字明舞川原一〇の一地内市道で、道路左側に停車していた同市平字田町一九、商業内藏康行さん(三)は普通トラックのドアをあけたところ、走ってきた同市平字旧城跡八の三、高村道子さん(三)＝平一一丁目＝にぶつかり、高村さんは右足に二週間のケガ。

いわき中央署の調べでは、内藏さんがよく注意しないでドアを開けたため。

こわいもの見たさで人気

世界のヘビ展、体長十㍍のニシキヘビから糸のように細いヘビまで、世界各国の珍しいヘビを集めた「世界のヘビ展」がいわき市平の大黒屋デパートで五日から始められており、こわいもの見たさから、若い女性や家族連れ、小、中学生などでにぎわっている。

これは、同デパートが、全国の動物園に動物を配っている東京の有竹鳥獣店から取りよせたもので、動物園でもめったに見られないヘビばかり。

このほか寿命二百年を越えた体重二百㌔の〝象ガメ〟や〝ワニ〟〝大トカゲ〟などもあり、全部で計三百種類のヘビを中心にした虫類が集められている。主に、アフリカ、中近東、アメリカなどのヘビで、インドで取れた世界最大のヘビといわれる〝アミメニシキヘビ〟がトグロを巻き六十㌢の囲をのみ込んだ記録もあるという糸のように細い東南アジアの〝ゴルデンキノボリヘビ〟、また青色の美しい南米の〝ミドリネズミヘビ〟など。一方毒蛇では、もっとも恐ろしい〝キングコブラ〟を始め、中、南米にいる〝ガラガラヘビ〟など、また〝グロテスクなアフリカの〝オオヨロイトカゲ〟など、見物人は恐ろしさ半分ながら珍しさに見入っていた。

園児はねられケガ

八日午後二時五十五分ごろ、いわき市常磐湯本町天王崎一の四地内県道で、同市常磐湯本町吹谷五八、関根剛征さんの三女栗子ちゃん(六)＝保育園児＝は道路を横断しようとした際同市内郷内町水ノ出三五、会社員鈴木康之さん(三)運転の普通乗用車に衝突され、腰に一週間の打撲症。

いわき中央署の調べでは、鈴木さんの安全運転義務違反と栗子ちゃんが飛び出したため。

輪禍の身元わかる

【昨報】八日午後八時ごろ、同市好間町北好間字堂田地内の国道で大型トラックにはねられ、脳挫創で重体の男の人は、いわき中央署の調べで同市内郷小島町新町二、無職松本貞之さん(三)とわかった。

新田で健康相談　いわき市渡野支所は十二日午前十時から新田寄年研修所で健康相談を受け付ける。

山田バイパス進む

県道あと二百㍍で完成へ

いわき市福田から田人町の中心部を結ぶ県道旅人～勿来線のうち、大林地内から小山田～井土～法田を結ぶ県道は、山麓を通ったカーブの多いところ。このため県いわき矢対事業所では、四十一年度から炭鉱離職者緊急就労対策事業として、延長約二・九㌔のバイパス建設に着手しているが、来春までには完成の見込みとなった。総事業費四千万円。

四十一年度から着工しているの山田バイパスは、幅員八㍍のりっぱな道路。今年度は総事業費千百万円を投じて、延長六百五十㍍の工事が行なわれる。

【ほぼ完成した山田バイパスの一部】

ベンジン扱いは慎重に

ワタナベ時計店・スイス堂 いずれももらい火

七日全焼したいわき市平字五町目四、明光堂時計店の火災見舞いに九日来平した県時計眼鏡商連合会長真壁正雄氏は「時計店では引火性の強いベンジンを使用するので、この火災をきっかけに全県下の時計商に十分取り扱いは慎重を期すよう指示する」と語った。

なお本紙九日付けの火災記事やコラムで「ワタナベ時計店」と「スイス堂時計店」の火災にふれたが、いずれも火元ではなく、近所からの類焼。「キャンペーンもいいけれど、火元と誤解を招くような表現はさけてほしい」と、両時計店と組合から苦情があった。

矢野組合長を再選

磐城シャモット労組

いわき市平赤井字団粉田三六、磐城シャモット労組ではこのほど役員改選を行ない、組合長に矢野政敏氏を再選した。役員次の通り。

▽組合長＝矢野政敏(再)▽副組合長＝皆川登(新)▽書記長＝篠崎正(再)

慶應会が同窓会　福島大学経済学部慶應会いわき支部＝会長宮沢勝三氏会員七十人＝では、十三日午後七時半から常磐下湯長谷のホテル「みちのく」で旧師をむかえ同窓会をひらく。

平勤労ホームの運営委員会　いわき市平勤労青少年ホーム運営委員会は、十八日午後一時半から同ホーム(和室)で開き、事業主のホーム利用に対する理解と協力要助対策について協議する。

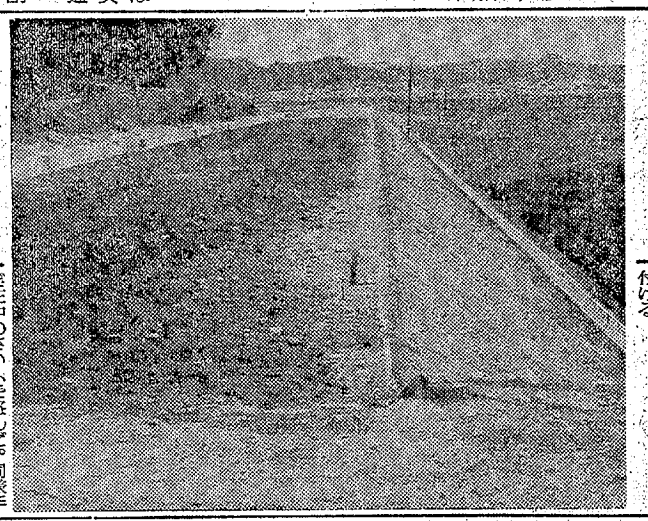

盗みの少年を逮捕

いわき東署はこのほどいわき市小名浜、漁船員少年(一七)を盗みの疑いで捕えた。

調べによると少年は、昨年十一月から十二月にかけ三回にわたり、同市小名浜字本町五八、電気器具商長山キミヨさん(六三)方の店舗に忍び込み、カラーテレビ三台、電気製品など四十万円相当を盗んだ。

また、昨年八月十二日には同市小名浜花畑町地内に駐車中の車から、現金三千二百円と預金通帳など在中のさいふを盗んだ。同様手口でこのほか三十件(七十万円相当)の盗みを働いたことも自供。

市内の交通事故

9日　(県警交通企画課調べ)

	発生	死者	傷者
いわき中央署	1件	0	1人
〃 東署	1件	0	1人
〃 南署	2件	0	2人

へアさん

7189　中島安男

臨時休業のお知らせ

誠に勝手ながら十一月十一・十二日の二日間は従業員慰安のため休ませていただきます

レストラン **サロン**

いわき市平・銀座通り　電④二五九二

近火お見舞いお礼

履物問屋 **祝屋**

いわき市平字四町目一七　電④三六四四

近火お見舞いお礼

三興シャープ販売株式会社

いわき市平字四町目一六　電④五七九一

永崎で健康相談　いわき市磐城支所は十二日午前九時半から永崎公民館で乳幼児の健康相談を受け付ける。

明るい快適な住まい作りの店　東芝

中芝のシンボルマーク

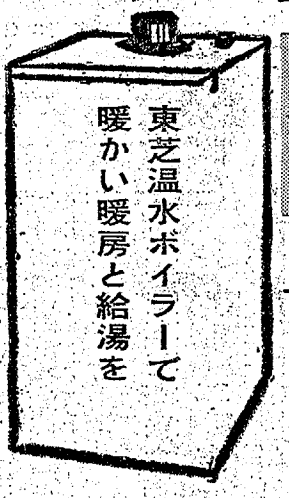

便利なセントラル給湯をお望みの方に

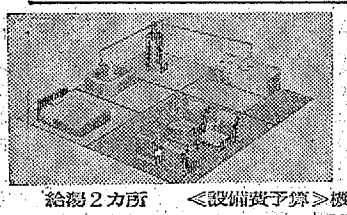

SYSTEM 1

給湯2カ所　≪設備費予算≫機器費 12万円～14万円　工事費 9万円～12万円　合計 21万円～26万円

デラックスセントラルヒーティングをお望みの方に

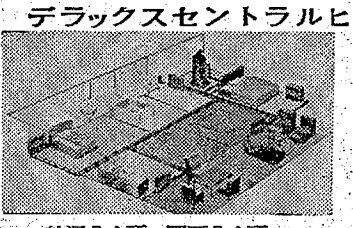

SYSTEM 4

給湯5カ所・暖房5カ所　≪設備費予算≫機器費 45万円～50万円　工事費 32万円～40万円　合計 77万円～90万円

資金は東芝と一流銀行がお手伝いします

1 東芝ヒートポンク専用です
2 どなたにも無担保でお貸しします
3 ご融資額は二百万円まで
4 お支払いは最高36カ月
5 低利息です
6 一流銀行がご融資します

詳細は中芝へ

東芝ファンヒーター 冷暖房兼用形

●HAF-601FC(12畳～20畳用)　現金定価 67,000円
●HAF-451FC(8畳～16畳用)　現金定価 55,000円
●HAF-301FC(6畳～10畳用)　現金定価 39,800円

■平東芝リビングセンター設置

中芝住設機器株式会社

いわき市平谷川瀬字三十九町48　電(平)3－1851代

父渡辺軍平は病気療養中のところ十一月九日午後六時十八分死去いたしました　ここに生前のご厚誼を深謝しつつしんでお知らせ申しあげます

追って葬儀は十一月十一日午後一時自宅を出棺いたします

昭和四十五年十一月十日

いわき市平字八幡小路五三

喪主　渡辺威文
妻　渡辺チヨ
親類代表　大峯勝治

点字の横断標示板

県内で初めて　平盲ろう学校前に

県道草野～中島～久之浜線は、草野駅付近の旧国道六号線から、平盲ろう学校前を通り、四倉を経て久之浜を結ぶ線だが、県いわき建設事務所では、同校に通学する児童生徒の安全を守るため、同校門に至るまでの延長二百七十㍍（全幅八㍍）にわたって道路を改良するとともに、今年度は六百四十六万四千円を投じ、舗装工事を完成させた。

事業幅員は五・五㍍を確保するとともに、学校側に歩道幅一・五㍍を新設、ガードパイプで区別し、その両端には幅十㌢、長さ五十㌢の点字の標示板が設置された。"ここは歩道です"と書かれたもので、これは県内でも初めてのもの。

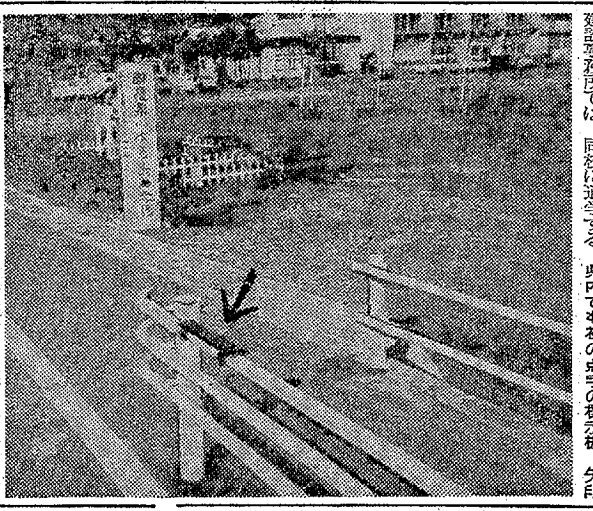

県内でも初の点字の標示板　矢印

いわき市フォークダンス大会　市フォークダンス連絡協議会（草野仁会長）は十五日午前十時から平二小体育館で第五回いわき市フォークダンス大会を開く。

当日は日本フォークダンス連合会役員を講師にフォークダンス、日本民謡、スクェアダンスを習い楽しむが、一般市民の多数参加をのぞんでいる。

民報柳壇

加藤雪風選

平連　松本正平

【評】イタイイタイ病になってくれるな雀さん

平　桜山　山柳

公害にポンポン蒸気乗り切れず

平　若松しげる

柄選ぶ迷いを妻は楽しそう

小名浜　斎藤　日光

秋深しホームのミニに風さそう

【平】☆いわき市営平競輪開設二十周年式典（午前10時）大会議室☆いわき市公務員公害対策会議結成学習交流会（午後5時30分）大会議室☆トーホー新製品発表説明会（午後等時）第一会議室☆労働学校（午後6時）第一会議室☆結婚を祝う会（午後6時）和室☆青少年のつどい参加者懇談会（午後等時30分）第二会議室☆いわき市役所職員法制執務特別研修会（午前9時）展示ホール☆斎藤振興事業打ち合わせ（午後一時）第一応接室☆いわき市計量管理協会幹事会（午前11時）第一楽屋☆石城山岳会例会（午後6時）第一楽屋☆資生堂特美初等科講習会（午前9時）第二楽屋☆キャランGTO並びにミニカCL展示（午前9時）広場☆コンピューター講座（午前10時）いわき産業会館大ホール☆勿来地区市民運動場建設説明会（午後3時）植田公民館

七五三の思い出

佐藤　洋子さん

幾百年の歴史あるお祝いなのかしら。ことしもまたお祝いの日が近づき、子供たちはそれなりに幸せながら、母に念入りにお化粧をしていただき、とくにハナの上には真っ白く線を引き、髪にかざしたリボン、長い長いタモトの着物、この上もなく喜んだようです。

今も昔も変わりない喜び

今は記憶も薄れて、その思い出も母に語られたり、また古いアルバムのページをめくっては思いをよみがえしております。時代の移り変わりのはげしさに、昔の面影もないほど柄も色も異なりましたが、晴れ晴れしい親子連れの風景は、幸福を願うお参りと、千歳アメ、ワタアメも、今も昔も変わりないなつかしさです。

幸い私は呉服商ですので、この思い出は終生忘れられないことでしょう。三十有余年も過ぎ去りますと、はるか遠く望郷のようなわびしい気持ちです。ことしもまた年老いた母は、町を行く若くて美しい親子連れをどんな気持ちでながめるのだろう。やはり思い出はなつかしいものなり。

（四倉町字東四丁目・37歳）

市民会館あすの催し

【平】☆いわき市営平競輪開設二十周年式典（午前10時）大会議室☆いわき市公務員公害対策会議結成学習交流会（午後5時30分）大会議室☆トーホー新製品発表説明会（午後等時）第一会議室☆労働学校（午後6時）第一会議室☆結婚を祝う会（午後6時）和室☆青少年のつどい参加者懇談会（午後等時30分）第二会議室☆いわき市役所職員法制執務特別研修会（午前9時）展示ホール☆斎藤振興事業打ち合わせ（午後一時）第一応接室☆いわき市計量管理協会幹事会（午前11時）第一楽屋☆石城山岳会例会（午後6時）第一楽屋☆資生堂特美初等科講習会（午前9時）第二楽屋☆キャランGTO並びにミニカCL展示（午前9時）広場☆コンピューター講座（午前10時）いわき産業会館大ホール☆勿来地区市民運動場建設説明会（午後3時）植田公民館

あすの行事

100貨店

中之作港の防波堤で高波にさらわれて一人が行方不明になった。九日の午前十一時半ごろ、西防波堤の先端に建設中の灯台に、電気をひくため電柱を積んだトラックで防波堤の上に着き、作業員と保安部の職員二人が車から降り工事現場に向かう途中、トラックの屋根を越える高波に襲われ、作業員は行方不明、保安部職員は近くにいたクレーン船に救助された◆この堤防は、高波がすごいので危険視されているところ。途中まで工事が約三割と遅いが、あとは八割くらいもあって、灯台をつくっている突端まで事がはいれるし、方向転換もできるほど広い堤防である。よく釣り場に利用されているが、高波に襲われ、荷物を奪われた釣り師の話によると、いまはタナゴが主。塩焼きにして食べるとタイ同様の味覚。この魚は珍しく胎生で、腹に二十数尾の子をかかえている。黒ダイも釣れる。ほかに骨っぽいメバルもとれる。ちょうど、アカシに似た魚。あげ休みを利用して国鉄職員がよく出かけるようだ◆海釣りは小名浜港の公害さわぎからだんだん中之作、江名、豊間など北部に移ってきた。海釣りは満潮時がよく釣れるが、それだけ高波の危険が伴う。四倉海岸では、気のきいた警察官がよくメガホンで"時間だゾー"と釣り師に呼びかけてくれる。時間だというのは満潮だということ。どこも、こんなあいに注意してくれるなら問題はないが、どこかく海釣りに油断は禁物。いざという時を考え、ひとりよがりの人かで出かけるのもいい◆「釣りは楽しむもので、むさぼるものではない」ともいう。近ごろは釣り人と漁師とを混同しているひとが多い。

（龍人）

ご婚礼家具各種
勉強で評判の店
萬 丸萬家具店
いわき信販・福島信販チケットご利用ください
店舗／平・四町目 電④6633
工場／平・白銀町 電④6634

受験用免許証用スピード写真
婚礼写真出張撮影
田中スタジオ
平・三町目カメラの田中2階・電③1405

電子 リコピー
マルトモ文具部
平・四町目　電④6161代

質
平・かじ町
電④2088
草野質店

全国をむすぶ信用と保証
全日本宝石チェーン店
宝石・時計の 内山
いわき市小名浜中島商店街
電④1414

内科
放射線科
小児科
四戸医院
院長　四戸隆太郎
医員　四戸玲子
いわき市平谷川瀬字三十九町（いすゞ自動車うら）電④七七一七

Hawaiian Center
提供・鈴屋
常磐ハワイアンセンター
■ショーのご案内■
歌と踊りで楽しさいっぱい
▽11月15日（日）男と女のお話　日吉ミミ　井上勇／和田進一
▽11月16日（月）神戸一郎
▽専属芸能ショー　平日2回／日・祝3回

土地住宅を…買いたい …売りたい
こんなときは安心して相談のできる飯野不動産へご連絡ください
◉分譲地　平下荒川久世原団地入り口　約2,000平方㍍（600坪）分割可
►売買・貸借の仲介
►土地測量・家屋調査
飯野不動産株式会社
いわき市平字大町20　TEL・③3010・④6546

急募
◉運転者　若干名
・給与三八、〇〇〇円～六八、〇〇〇円
・年齢二十一歳～三十歳
・サニーライトバンで集配のできる方
ご希望の方は履歴書持参のうえご来社ください
豊かな未来をつくる　株式会社 たくみ
いわき市平字古館沼町七　電④七五七五

募集
◉男女事務員　数名
面接日毎日午前8～午後4時履歴書郵送または持参〒九七〇-一〇二
共力木材株式会社
本社・工場＝いわき市平沼ノ内字薮防原二〇〇　電　商久（〇二四六〇）一八〇〇

お貸しします
リース機器
エンジン駆動発電機
エンジンウエルダー
ガス自動切断機
携帯用磁気応用ボール盤
ターンテーブル
ダイデン半自動溶接機
（全機器新品）
■お電話でお申し込みください
（02462）3－0361（代表）
平熔材リース部
いわき市平字正月町36

女子社員募集
・年齢20歳まで　高卒
・初任給＝約3万円（手取り）
昇給年1回　賞与年2回　休日（日曜祝日ほか月1回土曜）　土曜半日
各種保険あり　通勤費支給
ご希望の方は11月20日まで履歴書・成績・卒業証明書を持参または郵送してください　追って試験日を通知します
日本のトップ・世界のコマツ
株式会社 小松製作所 いわき出張所
いわき市平字小太郎町3（山崎ビル内）　電③2461

急募
小名浜ショッピングセンターオープンのため増員
◉美容師　二名
▽委細面談（履歴書持参）
理容 ダイヤ　電（磐城）五三一三五八三
美容 ランセル　電（磐城）五三一三五八七
いわき市小名浜辰川南

急募
◉女子従業員　二名
年齢18～35歳ぐらいまでの方
高給優遇・委細面談
マルイクリーニングセンター
いわき市平字南町　電④二七〇七

社員募集
・当社は電子リコピーや電子計算機の販売会社です・
◉女子事務員　若干名
・年齢18歳ぐらいまで
・給与　当社規定による
賞与年二回昇給年二回
各種保険加入
・履歴書持参　または郵送ください　追って面接日を通知します
三英堂事務機株式会社　平支店
いわき市平字十五町目四　電④三〇一五

新築　貸し家▽四畳半六畳▽台所、トイレ付き▽場所＝いわき市平・六町目▽委細面談▽連絡先＝電（平）④七三三九
家庭　教師の口を求む▽対象＝小中学生児童生徒▽当方福島高専学生▽委細面談　▽連絡先＝電（平）④八五五〇
男子　調理師見習い募集▽25歳くらいまで▽通勤可能な方▽委細面談▽平字十五町目電④四四一二中華スタンド東邦紅
ウエ　ートレス、コック見習い各若干名募集▽委細面談▽いわき市平字三崎　電（平）③〇三四七　平市民会館食堂
タイ　プ学院生徒募集▽九時半～六時半▽親切指導▽入学随時▽平字多川町常交本社南側電③二二五協和タイプ学院
理容　技術者（女子）経験五年以上年齢不問住み込み通勤可、委細面談　▽平・六町目電④三八三〇（呼）白土理容所