夕刊
いわき民報
発行所
いわき市平字童子町3ノ8
いわき民報社
振替口座（郡山）4628
本社 02462③1666
小名浜支社 磐城 ②3560
常磐支局 常磐 2380
勿来支局 勿来 ②2903

あなたの美しさのすべて
コーセー化粧品
おしゃれの店
藤越化粧品店
いわき市たいら
ぎんざ電④2907

小名浜製錬所

カドミウム汚染度を公表

最高が〇・八PPMを記録

今年産米 さらに土壌の分析も

いわき市小名浜の東邦亜鉛小名浜製錬所は十六日、今年度産米のカドミウム汚染度を公表した。同社はカドミウムの発生源といわれており、この調査は同社が独自に行なったもので、それによると、試料四十点（四点は対象地区）のうち最高が小名浜山神北の〇・八PPM、これは厚生省安全基準の一PPMにくらべて低いが、南富岡や大原、住吉などの九点はいずれも同省の暫定基準〇・四PPMよりも高い。県、市をはじめ、東京教育大、森下助手がさきに公表したデータと比較して差があるものの、県、市の分析率に近いとしている。

なお同社は米をはじめ土壌など六種類についてもカドミウムの分析を進めている。

高校生の流出防止へ

いわき市の人口減底つく

この十月一日に行なった四十五年度国勢調査によるいわき市の人口概数は、三十二万七千百五十三人、八万三千六百八十五世帯になった。これを過去十年にさかのぼってみると、昭和三十五年度より五年後の昭和四十年度が一万一千七百八十二人減だったのに比べ、四十年度から五年間の人口減は六千七百二十八人と、減少率は五七％に鈍化しており、とくに四十三年度以降の鈍化がめだつ。市当局では、いわき市の人口減は底をついた。今後は漸増傾向に上昇するものとみているが、高校生の流出防止が当面の課題といえそう。

国勢調査

人口……三二七、一五三
世帯……八三、六八五

いわき市総合開発計画の土台となり、地域の力として表現されるのが人口推移とその内容だけに、新市誕生初めての国勢調査結果が注目された。市が十七日発表した概数によると、三十二万七千百五十三人（男十五万八千百三人、女十六万九千五十人）八万三千六百八十五世帯になった。これは四十年の三十三万三千八百八十一人（男十六万三千六百七十四人、女十七万二百七人）七万七千百三十七世帯に比べ、五年間で人口は六千七百二十八人減り、世帯数は六千五百四十八世帯ふえたことになる。さらに十年前の三十四万五千六百六十三人、七万二千八百九十四世帯に比べると、実に二万八千五百十人の市民が減った。と同時に、世帯数は反比例して一万七百九十世帯もふえる核家族傾向がハッキリ示された。

とくに、四十年対比の場合、男が女より四千四百十四人も多く減っていることで、いわきの女性にとっては、ありがたくない現象といえよう。

ただ十年間の人口動態を考えた時、百数十（四万鉱員）あった炭鉱が数鉱（六千鉱員）を残す現在までの閉廃山によるナダレ現象が浮き彫りにされており、従って最も閉山の多い時期の四十年までが人口減も一万一千七百八十二人と、四十年以降の六千七百二十八人の倍近い数字を示し、市当局の説明を借りれば鈍化してきた人口減は底をつき、今後は反発して漸増現象への転換期に立ったといえそう。

一方市内の十三地区を見比べてみると、旧五市地区は合理化を進めた常磐炭鉱を持つ常磐を除けば、平、磐城、勿来、内郷とも漸増しており、とくに斜陽のマチからベッドタウンへ転換した内郷で、田人地区が一八％の千七十七人も減ったのを始め一〇％以上の人口減が四地区もあるなど、過疎化現象が現われている。

このため市では六十年度を展望する長期開発計画、五七五年度を道標とした中期開発計画、そして五年後までの実施計画を含めた総合開発計画の成案を急ぎ、「住みたくなるマチ」づくりに各種のチャームポイントをもつビジョンづくりを考え、とくに若い世代の定着、流入をという姿勢でのぞんでおり、その六十年度人口を四十二万人見込んでいる。つまり"今後十年間で十万人の人口増を"ということだ。

だが現実は、転入は別として年間四千人を越す転出があることで、とくに高校五千人の卒業者のうち大学進学、市外地への就職が四千人以上もあり、高専はもちろん大学生の地元就職がほとんどのぞめない現状の解決が、人口問題、労働力問題解決の急務ともいえる。

国勢調査概数

地区	40年 人口	40年 世帯	45年 人口	45年 世帯
平	70,921	16,651	71,046	18,593
磐城	64,899	14,611	65,708	16,795
勿来	46,731	10,933	47,746	12,217
常磐	40,671	9,774	37,196	9,773
内郷	35,242	8,684	36,140	9,875
四倉	20,226	4,466	19,655	4,652
遠野	9,208	1,884	8,275	1,843
小川	8,837	1,924	8,216	1,905
好間	12,465	3,144	11,583	3,216
三和	7,054	1,392	6,145	1,305
田人	5,744	1,227	4,667	1,086
川前	3,483	683	3,060	657
久之浜大久	8,400	1,764	7,716	1,768
合計	333,881	77,137	327,153	83,685

平郵便局主任クラスが異動　仙台郵政局では十六日付で、主任クラスの人事異動を発令したが、平局関係では庶務課主事小牧忠雄氏が植田局長代理に栄転したのをはじめ、保険課主任中野秀明氏が平局庶務課主事、保険課事務官諸持義幸氏が平局保険課主任に。

南部業親和会の新役員　いわき市常磐上矢田町しべせき、南部業親和会ではこのほど役員改選を行ない、会長に中谷登さんを再選した。役員次の通り。▽会長＝中谷登▽副会長＝佐藤健一▽幹事＝志賀義雄　江尻喜七　横山清太郎　石岡邦泰　弁野恵男▽会計＝横山竜男

仙台農政局が、カドミ調査　農林省仙台農政部農政課の戸渡公害係長、農業構造改善部農産普及課の川口技師、計画部資源課の柴田水質官ら三人は二十日来市、いわき市役所で、カドミウム汚染状況、野菜の被害状況など、公害についての説明を聞く。

大黒屋二階に年金相談室　平社会保険事務所

平社会保険事務所では、今月が"国民年金事業推進月間"になっているため、その一環行事として十六、十九の二日間にわたって、いわき市平字中町、大黒屋デパート二階に"年金相談室"を設ける。午前十時から午後三時までで、厚生年金、国民年金、船員保険など年金一般について相談に応ずる。

24日に臨時市会

いわき市は十七日、教育委員の任期満了に伴う臨時市会を二十四日午前十時から開会することを告示した。任期満了の教育委員は教育長の大和田清隆、前委員長の田子庚雄の両氏。

すしまつりの当せん番号　カラーテレビと引き換え

県すし商環境衛生同業組合のすしまつり抽せん会の結果、カラーテレビの当選番号が次の通り決まり、十二月十五日まで抽せん券を発行した店で賞品と引き換える。▽7組　07362番▽18組　04089番▽30組　08023番

二教委を選任

雨の15日に三万円の大穴　競輪前節は二億九千万円

十一月競輪前節は十六日に終わり、二億九千五百七十八万八千九百円を売り上げた。雨の十五日、十レースで降雨のため本命がスリップして落車したため、三万四百九十円（4－4）の大穴を出してファンをわかした。適中券は三百七十七枚（本場は二百九十五枚）特券が二枚あった。

堀坂で健康相談　いわき市内郷支所は十八日午前九時半から堀坂公民館で健康相談を受け付ける。

勤労ホーム運営委員会　いわき市平勤労青少年ホームは十八日午後一時からホーム会議室で運営委員会を開く。

松風流盛花県支部が発会式

松風流盛花福島県支部の発会式は十五日午後二時から小名浜名店街三階ホールに関係者約百五十人が出席して行なわれた。華道松風会本部からいわき市小名浜に福島県支部の新設が認められ郡上応年さん（同市小名浜字中明神町）が支部長に任命されたもの。

この日、松風流盛花家元塚越応瑛さんが車でわざわざ出席し、会場には作品が飾られ、着かざったお弟子さんたちの前で馬上支部長に県支部承認を示す伝書式があり、関係者から「日本の伝統芸術をひろめて欲しい」とのお祝いのことばがよせられて発会式が行なわれた。

明18日はお休みです

明十八日は第三水曜日ですから全店休ませていただきます

日本チクタクチェーン
ネモト
いわき市たいら2町目　TEL 3-2607(代)

あすの暦

11月18日（水）
旧暦10月20日　安
大日　大6・17
月出　16・25
月入　20・41
出入　10・50
満潮　C 7・54
干潮　C 17・32
0・40
12・04

天気予報　玉川・磯崎　④五〇三一
（小名浜測候所発表）

【今夜】西よりの風、晴れ時々曇り。
【あす】西のち南よりの風、晴れから曇り。
【海上】今夜、あすとも多少波。

才言

▼…東邦亜鉛公表のカドミ汚染度は最高〇・八PPM。県と市の調査とどちらがホント。
▼…いわきの人口減。若いものが、もっと郷土を盛りあげるようにリードできぬか。

＊お支払いは
カードの時代！
CREDIT CARD
福島信販
●クレジット会員募集中！
あなたも現金がわりのカードをご利用ください
福島信販
いわき市平二町目31☎3－2661

IWAKI TAILORS CLUB
いわきテーラーズ・クラブ
いわきテーラーズ・クラブは
経営の合理化をはかり
着るたびに楽しさと誇りを持てる
洋服づくりに努力しております
成人式の晴れ着は
お早目にご注文ください
ITC
大貝洋服店　いわき市平駅隣　TEL・④7672
高野洋服店　いわき市平字南町　TEL・④4460
大平テーラー　いわき市平字堂ノ前　TEL・④3972
テーラー高島屋　いわき市平字中町　TEL・④6837

共通課題の解決期す

まず四婦人団体が結束

いわき市婦人団体連絡会の発足総会は十六日午前十時から産業会館五階ホールに市内の婦人会、未亡人会、農協婦人部、漁協婦人部そして更生保護婦人会、婦人有権者政治同盟ら統合組織の代表二百人が、折りからの雪風を突いて多数参加して開き、「各種婦人団体の連絡強調と、お互いに共通する課題について協議解決を図り、地域社会の進展に寄与する」という結成の目的に対しては各団体代表とも異論はなく、満場一致で当番幹事として婦人会連絡協議会の古川クラ会長を初代会長として発足した。

市内の婦人会活動については、単位婦人会、未亡人会、婦人部ごとに悩みや希望をもっており、それを各種団体ごとに統合して上部組織を持った中で活動、あるいは解決に当たっているが、社会構構や経済事情の変雑多岐に分かれ、変遷の激しい昨今だけに、各種婦人団体の特殊性、性格以前の問題として、「婦人の地位」「活動の限界」「新際代謝」をどこに位置付けるか、どこに線を引き、レールを敷くかなど、共通の課題がどんどん取り残されて、実際活動の足を引っ張られ易い時、各団体と接触の多い市教委が産婆役となってこんどの連絡会結成へ前進したもの。

しかしこの日は、九月二十一日の代表協議の中にはいっていなかった更生保護婦人会、日本有権者婦人政治同盟もあって、この二団体は趣旨に賛同しながらも、一応案を持ち帰り、図った上で入会することにし、いわき市地域婦人会連絡協議会、いわき市未亡人会、いわき地方農協婦人部協議会、県漁協婦人部連絡協議会の四婦人団体で同会を結成、当番団体である婦人会連協会長の古川クラさんを会長に発足した。

誕生した市内の婦人活動団体の上部組織である同会は年四回開会して、そのつど各団体のもつ共通課題について協議し、その目的の達成を図ることになっている。

【婦人団体連絡会の結成総会】

新成人は五千五百人

来春　心配なだらだら祝辞

統一にしては、晴れ着がどうの、要にしてはなど批判のあった成人式だが、市教委は来年もこれまで通り一月十五日に十三地区ごとに簡素に行なうことにした。

市教委の調べでは来春の新成人は二十五年一月十六日から二十六年一月十五日までに生まれた五千五百五十一人になった。

式の運営は各地区の公民館が当たり、記念行事は地区ごとに一任、なるべく午前中で終わるようにし、成人証書と市長激励の言葉の色紙のはいった記念アルバムを贈る。

また祝いのことばは市長、教育長とも統一して、これを支所長、公民館長が代読し、また市議長祝辞も統一したものにして地区選出の市議が代読する。問題は国会議員、県会議員、教育委員の祝辞については「出席した場合のみ」とあり、来年は初の大選挙区県議選、ついで参議院議員選があって、市教委の実施要領によると、高校卒業式の簡素化とは逆に、祝辞ばかり長い成人式になりかねず、それでなくとも形式的だとの若い層の批判もあることしの式だけに、長い祝辞は出席率を低下させるもとになるのではと、〝祝辞の簡素化〟を忠言する声がある。各地区の新成人数次の通り。

来春の成人
（11月1日現在）

地区	人数
平	1,148
磐城	1,094
勿来	787
常磐	671
内郷	628
四倉	312
遠野	335
小川	155
好間	174
三和	207
川前	71
田人	59
久之浜大久	112
合計	5,551人

教員の銀婚21カップル祝う

〝この次は金婚式に……〟

二十五年間仲むつまじくゴールインしてきたカップルの労をねぎらいさらに意欲をもやしていただくようにと、三十九年度から開いているもの。山崎忠兵衛県教育委員、大和田道隆いわき市教育長、山田静夫県いわき教育事務所長

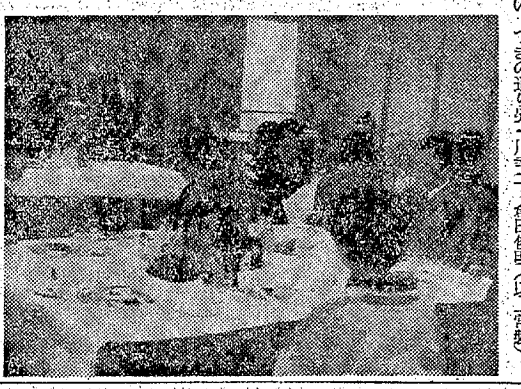

【思い出に花が咲くパーティー】

ら多数が出席した。

まず大野県教育庁福利課長補佐の開会のことばがあり、三本杉支部長代理の山田いわき教育事務所長が〝どんども元気で金婚を迎えてください〟とお祝いのことばをのべ、記念品のハニワの壁かけを贈呈、続いて山崎県教育委員、大和田市教育長が来賓祝辞をのべ、銀婚組を代表して好間高校長の木内佐門さん（ぎ）があいさつした。

終わってから懇親パーティーに移り、思い出や学校の話題でなごやかなひとときをすごした。

吟詠吟舞大会　いわき市教育委員会、文化団体連絡協議会、薫風流いわき支部共催吟詠吟舞大会は二十三日午前九時から勿来市民会館で行なう。

柔道昇級審査会　いわき市柔道連盟（阿部文平会長）はこのほど常磐関船町宏道館（小泉宏義館長）で常磐地区の小学校生など昇級審査会を行ない、つぎの通り昇級がきまった。

◇小学校▽四級、関山（湯本一）小林（湯本一）菊地（長倉）▽五級、門井（湯本一）高木（長倉）熊坂（湯本一）佐藤（湯本一）▽六級、吉田小松　軍司　菅野　山口（透）春山　河合　鈴木（弘）鈴木（誠）角張　薄羽　渡辺　山口　竹内平子　鈴木（康）坂本　中柴　御代　船山

◇一般▽一級、大友美一　長谷川幸二　倉田俊明（以上常磐）

市況

（16日午後1時17分正午）

魚類

十七日朝の小名浜港は底引きものが多かったが品薄。

【小名浜港】底引船十四隻

▼水タコ　二千㌔　一四〇―六〇▼メヒカリ　千㌔　七〇―二〇▼アンコウ　千㌔　一二〇―一〇〇▼ヤナギ　五百五十㌔　一三〇―一三〇〇▼ノドクロ　四百㌔　五〇〇―一五▼ドンコ　三百㌔　二〇〇―一〇▼ニクモチ　三百㌔　四二〇―三〇▼マリイカ　二百㌔　四五〇―二〇〇▼ギス　二百㌔　五〇―一七▼ムシガレイ　百㌔　五〇〇―二五〇

【江名・中之作港】水揚げなし

野菜

▼ホウレン草　三〇―二〇（東）▼茎類　一〇―三（〃）▼白菜　五〇―三〇（ぎ）▼カブ　二七―一〇（東）▼ニンジン　八〇―一五（ぎ）▼ゴボウ　一〇〇―三五（〃）▼大根　三〇―一〇（〃）▼ネギ　六〇―一五（〃）▼玉ネギ　七〇―六五（〃）▼キュウリ　一八〇―八〇（〃）▼タマナ　八〇―四〇（〃）▼サツマイモ　六〇―一〇（〃）▼ナガイモ　一三〇―四〇（〃）▼バレイショ　三五―二〇（〃）▼ササゲ　二三〇―二〇〇（〃）▼サトイモ　一〇〇―四〇（〃）▼ニラ　二五―一五（東）▼ピーマン　七〇―六〇（ぎ）▼モヤシ　三〇（〃）▼シイタケ六五〇―五〇〇（〃）▼根ショウガ二三〇―二〇〇（〃）▼春菊　二〇―一〇（東）▼カリフラワー七〇―三〇（ヨ）▼玉子　一四―一〇（〃）

果物

▼リンゴ　一三〇―四五（ぎ）▼生ガキ　二五―一五（〃）▼ヌキガキ　八〇―三五（〃）▼ミカン　一一〇―六〇（〃）▼バナナ　一〇〇―八〇（〃）

（丸平青果市場調べ）

チャームはあなたの「ホームバー」
平・新田町　八番街2階
BAR チャーム
電4―8770

DPE・免許証
カラープリント
タカツ写真店
平・新川町交差点西わ
TEL・③2750

〝酔族館〟は――
水族館ではありません
あなた自身のやすらぎの場です
酒館 酔族館
たいら・新田町（志賀ビル2F）電④5427

入院随時
外科
胃腸科
小川医院
院長　小川修一郎
いわき市勿来町関田浜田（勿来駅前）電(02466)④7953

ヨーロッパ風の新しいケーキ
シュークリーム　¥50
ジェノワーズ　¥80
フルーツケーキ　¥100
あさ川 洋菓子
平・四町目　電4―5755

舌にとけこむ楽しさうまさ
おでんの小料理
〈おでんのもあります〉
材料の良さと味の変化が調和した一平のおでんは好評をいただいております
ご家族おそろいでご来店ください
平・一町目一八　電④三五六

古来高価貴い入れ
趣味の切手のご用命も
白銀書房
平駅前白銀大通り　電④二八四〇

ご結婚記念写真は……
D・P・Eと出張撮影いたします
サンペイ
いわき市平字大町（六号国道そい）　電④四三〇四

手ぬぐいうちの塩から
心あたたまる味を　ふるさとのあなたに……
珍味高級の味
丸市屋
平字四町目
電④2213

越 フジコシ
手前みそで申し訳ないですが
一キログラム三〇〇円ですから普通のみその倍以上のお値段、信州手作りみそが新発売、天下一品の味と東京では大変な売れ行きです
信州手づくり味噌（一㌔）三〇〇円
白虎味噌（七五〇㌘）八三円
ヤマサしょうゆ（一・八㍑）二三〇円
味の素の天ぷら油（八二五㌘）一五五円

百円玉でゴージャスな夜がひらく
水曜日はグランド・カトレヤで会いましょう
今や若いOLの間の合い言葉です　あす水曜日は女性サービスデー
カクテルあれこれ
カルソーカクテル（ジンベース）
カルソーはイタリアの生んだ名テノール歌手で、メトロポリタン劇場だけで600回以上も出演し歌劇の王とたたえられた人です
■11月の誕生石　トパーズ（友情）にちなみ
誕生カクテルは　ステンガーカクテル……¥150
洋酒・喫茶
グランド カトレヤ
いわき市平駅前　吉久ビル地下　TEL・3―0161
カトレヤ洋酒喫茶チェーン　いわき（平）店・郡山店・福島店

大学卒は100人に2.6人

平職安管内の地元就職

平職安では管内の失保加入事業所のなかで、従業員三十人以上の約三百事業所を対象に、大学、短大卒業者の雇用状況、来春の採用計画などについて調査した。これは初めての調査で、現在地元に雇用されている大学卒生は八百七十人、短大卒者百三十一人の合計千一人。同所管内の被保険者三万八千人に占める割り合いは、わずか二・六％。しかし毎年の雇用数は年々ふえる傾向にあるとはいえ、地元に求人数が少ないため、せっかくこどもを大学にやっても、ほとんどが大都会に就職していることが明らかになった。

同所ではハガキによる回答を約三百の民間事業に送って、アンケートによる回答があったものは六四％の百九十二事業所。それらの調査から、現在地元に雇用されているのは大学卒八百七十人、短大卒百三十一人の合計千一人。このうち今春採用された者は、大学卒の場合は地元採用七十一人、中間採用五人、本社採用で現地に回って来たもの二十九人の計百九人。短大卒は地元採用三十五人、中間三人、本社採用から回って来たもの四十六人となっている。一方来春の雇用計画は、大学卒百七人、短大卒四十九人だが、まだ一部では本社採用で、地元に回って来る数がはっきりしていないところもあるので、来春の雇用計画数は、この数をやや上回ることも考えられ、今春の場合よりふえる見込み。しかし、求人数は依然として少なく、地元企業はやはり中、高卒者に依存している度合いが強いことがわかる。こうしたことから、現段階ではこどもを大学にやっても、卒業後の地元就職はなかなか困難な状態にあり、多くの場合、郷元を離れた大都市や県外に就職しているのが現状。

また初任給調査では、今春は大学卒の最高が五万五千三百六十円、最低二万五千円、平均三万五千二百七十七円、短大卒の場合は最高三万四千円、最低二万円と高卒者の低いのもあったが、平均では二万六千四百四十九円と、大学卒者とは約一万円の格差がある。来春雇用する計画の初任給は、今春に比べて二割以上のアップをしているケースが多く、大学卒では、昨年最高額を出した某社がまだ決定していないので、これまでに回答のあった事業所の最高五万二千円ははるかに上回るものと見られている。最低でも三万五百円で、今春に比べて二割のアップ。一方短大の場合は最高四万五千円と今春より一万一千円、三二・三％のアップ、最低の二万七千円も三五％のアップ。平均でも八千二百余円アップされて、三万四千六百六十六円。

掛け金が二倍に

中小企業の退職金共済　国庫補助も倍増

中小企業退職金共済制度の掛け金は、最高二千円、最低二百円だったが、賃金ベースの上昇や物価の値上がりなどから現況に合わないものとなっているため、十二月一日からの掛け金は最高四千円、最低四百円と二倍に引き上げられる。二千円を越えた部分については単位を五百円刻みとして、二千五百円、三千円、三千五百円、四千円のものが新設され、三年以上掛け金を掛けた場合の国庫補助金も従来の二倍に増額されるので、ますます有利となる。

掛け金の単位は四百円から千円までは百円刻み、千円から二千円までは二百円刻み、二千円から四千円までは五百円刻みとなり、掛け金はいずれも経営者全額負担。この掛け金は全額損金または必要経費として免税になり、これに加入すると、従業員の福利厚生施設のために必要な資金の融資が得られる特典がある。

退職金の額は、四百円の場合は三十年間掛けると五千万五千三百三十円、千円の場合は百十八万七千五百三十円、二千円の場合は二百三十二万四千五百三十円、四千円の場合は四百五十九万八千五百三十円となる。

漁海況速報

【漁況】親潮第一分枝は三陸沿岸域に接岸傾向を示している。しかし金華山以南への影響は現在のところ少ない模様。また親潮第二分枝は北緯三八度から北側で東経一四度～一四七度の間を南下しその先端部は切り離されて北緯三七度～三八度、東経一四五度～一四六度付近に冷水塊を形成している。一方、黒潮沿岸分派は東経一四三度～一四四度近くを北上、先端部は北緯三九度付近に達しており、親潮第一分枝との間に潮境を形成している。

【漁況】▽施網船＝八戸～鮫沖のサバ漁が桿災わらず好調のようだが、週後半は荒天のため出漁船はなかった。本県沿岸域でのイワシ漁は大浦朝で中セグロ一～五トン程度▽底引船＝原釜船が沿岸域でヒイカ、スズキ、マコガレイ、イシガレイ。沖合い域でヤリイカ。久之浜船は原町～鹿戸沖で水ダコ、ヤリイカ、ドンコ。小名浜船は四倉～小名浜沖にかけて水ダコ、ノドクロ、ドンコなど各浜好調である▽タコツボ＝原釜～磯部沖で、一隻当たり三千キロ程度で低調。なお、原釜以南の沿岸域では底引網に一隻当たり五千キロ程度のマダコ入網。（県水試発表）

商工ちん

▽安田屋＝植田町の安田屋呉服特売中▽店は改装記念特売中▽長崎すし＝植田町の長崎すし17日開店▽は17日新装開店。

▽カメラの田中＝平駅前カメラ仮店舗で営業▽の田中では店舗新築のため、14日から市川パン隣の仮店舗で営業中。

奪城三十三観音巡礼記（53）

文　荒川禎三

札所二十番　滝沢観音（二）

お地蔵さんの上が石段である。なにかまわずクンクン登った。山の名はわからない。それがきれるとまた石段とかなり高い。鹿島の高観音とどっこいどっこいだ。とたんに私の高所恐怖症が出て来た。両脚がすくみ膝頭がガクガクする。だれも見てないが、ずいぶんぶざまなカッコウだったろう。こっけいである。八合目あたりについたとき、反対の山合いからダダーンと猟銃がなった。つづいて二、三発。もう駄目、その場におすわりしてしまった。

汗もきえた。しかし役目である。放棄する訳には行かない。呼吸をととのえて、こわごわ登った。やがて堂の屋根が見えた。しかも視界がきかない。全身の勇気をしぼって直立した。歩ける。歩きだすの赤子のようにヨチヨチ堂の前に出た。観音堂は頑丈な木組み、屋根も本瓦である。入り口の柱には前の巡拝者が木札や名刺をはっていた。まちがいなし滝沢観音堂である。難儀な写真機を出してパチリ。正面から中をのぞいた。ガラアキである。写真をとれば役目の一部が済むんだ。

南無観音菩薩を口中に唱えて、山際によりそうようにして降りはじめた。下りは一層難儀。だが蓄知蓄能をしぼって、石段にベタリ腰をひっつけ、なめくじのように降りはじめた。やがて延命地蔵の小祠に着いた。相変わらず笑ってござる。無事難関を突破したようこびを告げ、難関石森観音の前途をお願いした。

逆戻りして山合いの田んぼ道をぬけ龍峯山増福寺へと急ぐ。もうへっちゃらである。時計は午後二時きっかり、正面から本堂へ礼拝して僧房にまわった。カンの鋭い柴田民夫人幸子さんが、ズバリ荒川さんですかと歓待してくれた。あいさつもそこそこ、いわれたままに再び本堂にまわる。ご本尊に合掌して、観音仏へ案内してくれた。盗難火災を安じて、本堂に移したという。ご尊像は十一面観世音。台座が少々損じ十一面も黒ずんでいた。近寄らないとよくわからない。

ただたっているようでも、五百年の歳月には火災にもあった。不運徒輩の暴行も受けた。製作年代がどうのこうの、一知半解の徒輩がごたくをならべるのはきき苦しい。どだい作品として見るのがまちがい。われわれの先祖から信仰して来たご尊像である。

滝沢観音前の鐘楼

質　新客　大口歓迎　熊谷質店　平字五町目　電4－2278

晴れの日のお着付けは当店で　ロレアル　カバーマーク　シーブリーズ　サービスサロン　水野美容院　平・白銀町29　TEL・④2678

中華そば　ワンタン皮　ぎょうざ皮　シュウマイ皮　若松製麺所　いわき市平字才槌小路　電（平）4－3630

電子リコピー　マルトモ文具部　平・四町目　電④5161代

御婚礼・免許証写真とDPE　スタジオマツモト　平・聚楽館通り　電④6368

PEACOCK　サイフォンコーヒーの1週間　日　ブルーマウンテン　月　モカ・マタリ　火　ガテマラ　水　コロムビア　木　ブラジル　金　メキシコ　土　キリマンジャロ　COFFEE HOUSE　そこで男は満足を味わう　平・平和通り　PHONE（4）8514　珈琲舎ピーコック

凄い奴！イカス奴！燃える男の魅力！　ド根性と迫力の豪華2大巨篇!!　ジャングルの刑事（カラー作品）　ネオン警察　小林旭　夏郷　青木　草薙幸二郎　鉄治　純子　義明　三田村　深江　安岡力也　真理アンヌ　元　章喜　シリーズ最新作！カラーで登場！　おんな密秘図　田村正和　桜井浩子　北島マヤ　花柳幻舟　笠原玲子　荒砂ゆき　21日（土）オールナイト　18日から絶賛大公開！平大映

さらば戦友よ　この白マフラーを遺品にやろう　一泣いているのか！　一貴様もか！　終戦八月十五日十六日の特攻基地とそこに集う日本人の真実を描いて感動胸をつく　鶴田浩二・若山富三郎　高倉健・藤純子・他オールスター　東映オールスター戦争巨篇　最後の特攻隊　同時上映　カラー作品　不良番長　暴走バギー団　好評24日まで上映！　民家内　東映三夜　毎土曜日は東映オールナイト

肉の御用は　下坂食肉店　好間町電（四）五三三四　八四一九

家を建てるとどんな税金が掛かるか？　①不動産取得税　②固定資産税　③都市計画税　税率　評価額　税率　評価額　建築　設計　施工　住宅コンサルタント　鈴広建設　いわき市平字大人町一一　電④三九三四　1430　2

小名浜港湾労働者福祉センター新築落成

落成式
11月18日

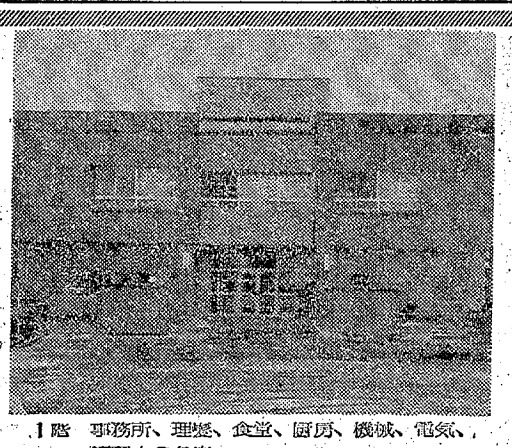

1階　事務所、理髪、食堂、厨房、機械、電気、管理人の各室
2階　会議室（40人収容）、仮眠室（実会兼用）、宿泊室、娯楽室（卓球、将棋、碁、マージャン）

施工者

常磐開発株式会社

いわき市常磐湯本町宝海　電（常磐）4111代

港湾運送業　倉庫業
通関業　船舶代理業

小名浜海陸運送株式会社

取締役社長　石坂一郎
専務取締役　田中芳男

いわき市小名浜字辰巳町三六　電（磐城）㊸三三二代

日本貨物検数協会
小名浜事務所
所長　古谷　栄
いわき市小名浜字辰巳町一四ノ二　電（磐城）㊹三三二代

全日本検数協会
小名浜事務所
いわき市小名浜字元分　電（磐城）㊷四五四九

日本海事検定協会
小名浜出張所
所長　松隈嘉重郎
いわき市小名浜字船引場八の一八
電（磐城）㊹四八一七・㊹五〇〇五

海運業　税関貨物取り扱い人
海運仲立業　保険代理業
船舶代理業　港運業

三洋海運株式会社　小名浜支店
代表取締役　三木友輔
常務取締役小名浜支店長　石川清
いわき市小名浜字辰巳町　電（磐城）㊸二四一代

電機工事施工

大和電設工業株式会社
取締役社長　松崎勉
いわき市平字鎌前六三ノ一　電㊷二五八〇代・㊷二五八二

給排水　給湯設備

丸良工業株式会社
取締役社長　小泉良夫
いわき市小名浜大原字乙新地　電（磐城）㊸四四五七

和洋家具・スチール家具

丸ぼんホームセンター
いわき市鹿島町久保字梅田一　電（磐城）㊸三三〇三

給排水　冷暖房　衛生設備

合資会社　三共水道
代表社員　松原兼雄
いわき市常磐関船町上関四九　電（常磐）二三八一・二六三三

鉄筋工事

江尻鉄筋有限会社
代表社員　江尻昌夫
いわき市小名浜字林ノ上　電（磐城）㊸四七五五

ガラス工事

三浦硝子建材株式会社
三浦昭二
いわき市植田町番所下
電（勿来）㊷二三三三・二九九四・三六三三

事務機

藤森商会
いわき市平字銀治町　電㊷二二九六代

理容器具一式

小針商店
いわき市平字立町　電㊹四七〇三

寝具一式

ふとんの吉徳
いわき市内郷綴町大通り　電（平）㊻二七六三

総合ショッピングデパート
大黒屋
平・中町バス停前☎③1191大代表
開店1周年記念
20日から開催

3本立て300円〈午前中グループ250円〉

18▽24日

人生秘劇場　●天然色

土方ムスメ

手前生まれは関東で！男三匹体を張った愛欲地獄！

●日映カラー

悶え狂い

悶え狂う牝獣！強烈な情欲！しびれる夜の濡れ肌！

●カラー作品

女湯物語

裸女百態！男子禁制の場所きのぞく……！

21日〈土〉オールナイト・暖房完備　名画座

監督・瀬川昌治
〈カラー作品〉

アッと驚く為五郎

ハナ肇
梓みちよ
なべおさみ
財津一郎
谷啓

日活・大映・松竹3本立て300円
午前中および三人以上割り引きします

夜のいそぎんちゃく
〈カラー作品〉

日本中にマリ旋風！昼よりスゴイ夜のマリ！

宍戸錠
永井豪原作
なべおさみ
〈カラー作品〉

ルンペン学園

藤村俊二
うつみみどり
由利徹
小松方正

「日活スターカレンダー」発売中　一部四五〇円

明18日〈水〉▽24日　21日〈土〉オールナイト　平日活

〈成人映画〉
AOI
カラー

18日▽24日

同時上映
成人映画

天然色
大蔵映画作品

お産と梅毒

女高生性教育講座

「もう大人よ」「私にも教えて」「わかんないわ」「不潔だわ！」「赤ちゃん出来たらどうするの…？」

朝美映子
高見ユキ
大月レイ子

毎日夜10時から明朝まで上映

民劇　深夜劇場

日曜夜の番組

NHK 第一　1340KC

6・00　じょうずな話し方
15　株式市況
45　商品市況
7・00　ニュース▽ニュース解説
25　ニュース特集
8・05　人生読本
15　この人にきく　映画監督・今村昌平
45　趣味の手帳
9・05　花のパレード　水原弘　由紀さおり　ほか
10・15　きょうの問題
30　若いこだま　ゲスト・森進一
11・05　夢のハーモニー「愛は限りなく」「雨」「アル・ディ・ラ」

NHK 第二　1540KC

6・00　そろばん教室　6級のかけ算
40　英語会話
7・00　ラジオ農業学校▽じょうずな集団栽培の運営
30　中学生の勉強室　社会
8・00　通信高校講座　数学Ⅰ
20　通信高校講座「商業一般」
9・00　通信高校講座　英語A
20　通信高校講座　日本史
10・20　通信高校講座「倫理・社会」
11・00　大学講座「英語」

よる　じゃんがら

総合テレビ ④

6・00　こどもニュース
05カラー　ネコジャラ市の11人
20カラー　五人と一ぴき「夢のまたうら」山田千香子
7・00カラー　きょうのニュース
30カラー　NHK特派員報告「ある平定作戦」
8・00カラー「世界の音楽」バーデン・パウエル　オズモンド・ブラザーズ　デューク・エイセス
9・00　連続ドラマ「かえだま人生」坪内ミキ子
30カラー　ニュース▽ニュースの焦点
10・10　経済展望「来年度予算の課題」
40　時の動き

教育テレビ ⑩

6・00　スペイン語講座
30　バイオリンのおけいこ
7・00　英語会話
30　商店経営「利幅ある品うすい品」
8・00　市民大学講座「行動科学」創造的人間とは
9・00　通信高校講座　数学Ⅰ「分数方程式」
30　通信高校講座　数学2「不等式と領域」
10・00　通信高校講座　古典乙Ⅰ
30　通信高校講座　数学2A「確率の計算」
11・00　たのしいフランス語
30　大学講座　心理学「感情と身体」

福島テレビ ⑧

6・00カラー　冒険の世界
30カラー　ニュース
7・00カラー　おくさまは18歳「負けてたまるか」寺尾聰
30カラー　55号決定版！
8・00カラー「歌のグランプリ」藤圭子　港ゆう子　黛ジュン　和田アキ子　ソルティー・シュガー
9・00カラー「あしたからの恋」遠藤美太郎　山岡久乃
30　「東京赤坂三代目」三条美紀　高橋長英
10・00カラー　水戸黄門「竹とんぼ・八戸」杉良太郎　横内正　伊藤栄子ほか
11・05カラー　壮烈！第七騎兵隊▽弾薬輸送にわなを張れ

中央テレビ ㉞

6・00　ワイドニュース
15カラー　魔法使いサリー「パパはにせもの」
45カラー　ニュース
7・00カラー　歌の笑ルーム　東京ロマンチカ　目黒裕樹
30カラー　クイズ・グランプリ
45カラー　スター千一夜
8・00カラー　茶渡人花山大吉「興奮しただけ無駄だった」近衛十四郎　南弘子　中山昭二
9・00カラー　鬼平犯科帳「おっ母すまねえ」松本幸四郎　稲垣美穂子　亀谷雅彦
10・00カラー　名作劇場「湖笛」北大路欣也　松原智恵子
11・10カラー　テレビナイトショー

FM放送

☆印はステレオ

6・00　くらしの話題
7・00☆ステレオ邦楽鑑賞「東北の童唄」ほか
8・00☆ステレオコンサート～ジャズ・フラッシュ～「ブラック・アンド・ブルー」「私からはうばえない」「パラダイス」「君は新しき恋を」「マイ・サイレント・ラブ」ほか
10・15　文化講演会
11・00　イングリッシュアワー「日本語の対照研究」
25　バロック音楽のたのしみ「ヴィオラ・ダモーレのための協奏曲」ヴィヴァルディ作曲

ラジオ福島　1060KC

6・00　ニュースハイライト
30　一万円クイズ
40　ポンソワールシャンソン
7・00　歌謡曲だよおっ母さん
30　福島県高校ラジオ作品コンクール
8・00　ヤングスタジオラブ
9・00　これぞポップス　男と女　ひまわりのテーマ
30　東芝歌謡パレード
10・00　ヤング・ヤング・ヤング　前田武彦
30　ミュージック・イン・ハイフォニック
11・00　ヤングメイツ情報
30　大学受験ラジオ講座「英作文」「現代国語」

若者の奇妙な友情

23日から　銀河ドラマ〝求む人間〟

新番組紹介

「かえだま人生」に続いて、十一月二十三日（月）から十回シリーズで放送する銀河ドラマ「求む人間」（後9・00総合カラー）は、〝東西芸人模様〟の東京版。

松山省二と河原崎建三が主演のこのドラマは、集団就職で東京に出てきた若者二人が、奇妙な友情を誓いあい、二人三脚のように助けあいながら生きていく姿を、彼らをとりまく人情豊かな下町の世界を背景に描くコメディー。作・西塚廸、演出・加納守、小林安次。

出演者は富士真奈美、露口茂、三木のり平、江戸家猫八、三遊亭金馬、太地喜和子、人見きよし、中村梅之助らのにぎやかな顔ぶれ。そして、金馬の二男の松本晋平君（七歳）が、落語家のむすこ役として出演しているのも話題のひとつである。

実生活でも親友同志で初の共演に張り切る松山省二㊨と河原崎建三

みもの

五人と一ぴき　総合・夜6・20

裏のまたうら

名犬どろぼうの犯人が、三百万円のダイヤを、伝書バトの足につけて飛ばせようと命じてきた。

今回は、すっかり犯人に手のうちをさぐられ、絶体絶命のピンチに追いこまれる五人と一ぴきを描く。

きき書もの

第一・夜8・15

この人にきく

映画監督・今村昌平氏に、映画雑誌編集者の白井佳夫氏がきく。

今村監督は、「にあんちゃん」「人間蒸発」をはじめ、「人類学入門」「日本昆虫記」など常に日本人の本質を鋭く描いた作品を発表している日本映画を代表する監督の一人である。

今村さんは、昭和二十六年早稲田大学を卒業するとすぐ松竹に助監督として入社、その後日活へ移り、三十三年監督となった。

番組では、今村監督の映画作りの手法などにふれながら、これから作る作品のテーマ、方向などについてきく。

あすの運勢

小川石洲

十一月十八日（水・大安）

【1月生】磨けば光る逆がある、視野を広く持って自標に当たれ
【2月生】沈黙は金なりという、いまは自重して控えめが結果吉
【3月生】心身ともにやや疲労の感がある、行動は控えめが安全
【4月生】安全な航海には優秀なカジ取りが必要、協力者を選べ
【5月生】一時逃れの行動は禁物、結果的にマイナスとならん
【6月生】自然の波の動きに注目せよ、波に逆らえばマイナスに
【7月生】幸運の波はあるが期間は短い、積極的に出て有利進展
【8月生】相手の寛容がわからず悩むことがある、あせるなかれ
【9月生】頼りにならぬ人をあてにするな、自力でがんばり成果
【10月生】情勢は心配するほどではない、信念を持って行動せよ
【11月生】夢のみ追って足もとの注意を怠るな、じっくりやれ
【12月生】感情に走ればチャンスを逃がす、冷静に対処して勝つ

鍵のスペアをお持ちですか？
なくす前に　ひろう前に
自動車・家庭用・事務用各種
自動車部品と用品の店
平パーツセンター
内郷御厩町前田
TEL・㊥3533

高級婦人服地専門
洋装　さえぐさ
平・三町目（平和通り）電㊹6026　縫製部／平・堂ノ前電㊹3248

花
贈答用　婚礼用　霊前用
美しく確実に責任をもってお届けします
J・F・T・D加盟店　生け花教室完備
花一　菅井生花店
平字白銀町2・9　電㊹2581

東宝
商魂一代　〈カラー作品〉
前売り券発売中！　¥300（一般・学生とも）
●同時上映／ドッキリ大逃走
天下の暴れん坊　21日から堂々公開　平東宝

金融と質
電話担保金融のお取り扱いをいたします
勿来商事
平・菱川町（02462）㊹ー5498

ふんわりと
はずむ夢ですフトンです
●寝具をおさめて50年——
ふっくら夢まで暖かい寝具をたくさんとりそろえてございます
大河原寝具店
平・田町（ひかり座前）　電㊹4682

天麩羅　割烹　月世界
いわき市平字南町　電㊹9191
支店・平カントリークラブ内　電㊥3290

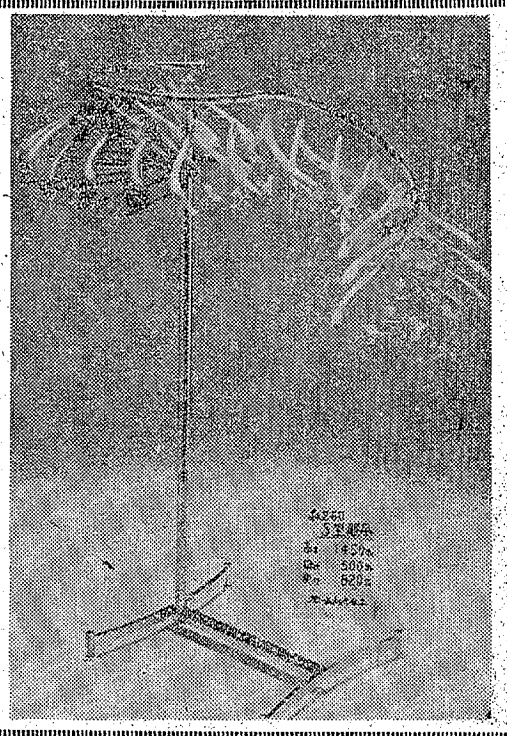

店舗改装の御相談は当店へ…
陳列ケース＝立山アルミニューム工業特約店
スーパーゴンドラ＝戸田製作所代理店
ガラスはあなたの夢を再現します　旭硝子販売店
カガミはあなたの瞳から未知の世界へ誘います
日本板硝子・セントラル硝子　販売店
新しいユニット機械　陳列器具を店頭にそろえましたのでご覧ください

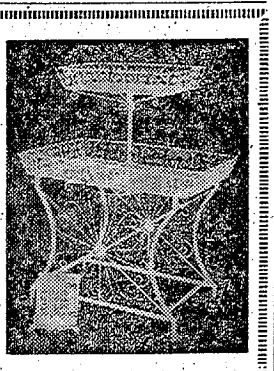

株式会社　小松崎装備社
店舗／いわき市平字中町1の1　TEL・㊹3373　工場／いわき市内郷御厩町長町67の1　TEL・㊥2359

勿来市民会館

親切と長きで大人気

東北から平商を選ぶ

【誕生六年だが県優勝四

クラブ発足いらい六年目を迎えた平商（川島令司校長）のバドミントン部が、ここ数年の郡くじ運に恵まれ、沖縄バドミントン協会から直接招待を受けた。全国でわずか八校、東北ではただ一校という名誉ある招待だ。突然の知らせに永井祥一監督を始め、宮内すみ子、千葉陽子両選手も「招待選手に恥じない立派な試合を」と、十二月二十四日の出発を前に、猛練習にはげんでいる。

レベルアップに交歓試合を

日本選手団を迎えての交歓試合は、沖縄バドミントン協会創立十周年を記念した第十一回全沖縄バドミントン総合ダブルス選手権として行なわれ、十二月二十七日、那覇市の琉球大学体育館で行なわれる。日本選手が参加しての同大会はこれが初めてだが、沖縄高校生のレベルアップと本土の戦力打診などがねらいではないかといわれている。

招待を受けた平商バドミントン部は、三十九年十二月、現在監督をしている永井祥一教諭が、同校に就任すると同時に、愛好者クラブとして生まれたのが始まり。四十二年四月、正式にクラブとなったが、発足早々にその年の県大会で優勝、ことしの県大会まで四回出場して三度優勝を飾った。さらに、ことしになって、ぐんぐん実力を発揮し、この八月仙台市で開かれた東北大会には、同クラブ三年の伏見春代子、助川ひとみ、作山美代子選手らの大活躍で優勝した。この勢いに乗って名古屋市の全国インターハイで五位、また盛岡国体でも五位入賞を果たし、「平商強し」と、その実力を全国に示した。

発足いらい、わずか六年での快進撃は高く評価され、これが沖縄バドミントン協会の目にとまった。もちろんその陰には、選手たちの猛練習がある。永井監督は千葉大在学中からバドミントンの名手だが、練習も厳しい。二十七人いた部員も今はわずか七人。永井監督の信条は「バドミントンは、どこの高校生も技術的にそれほど大差はない。ただ各人の精神力が問題だ」という。

現在残っている七人の部員は、この意味で精神的にきたえられた選手で、これが輝く実績に結びついたという。このうち二年生の宮内、千葉選手が将来を買われて沖縄参加選手に選ばれたもので、十二月二十四日平発午後二時三十七分の"ときわ八号"で出発、大阪に一泊したあと、同じく招待を受けた大阪市の四条畷高と練習し、飛行機で那覇空港に向かう。帰国は二十九日ごろで、那覇市内のホテルに宿泊する。

【招待された平商バドミントン左から宮内、千葉選手と永井監督】

平保健所チーム が二連勝

水道親善ソフト

いわき水道協会主催の第二回親善ソフトボール大会は十四日午後二時から好間中グラウンドに六チームが参加して開かれ、平保健所チームがいわき管工事Bチームを7−5で降して二連勝した。成績次の通り。

▽準決勝
平保健所　10−0　水道事業連合
管工事B　9−6　磐城保健所

▽決勝
平保健所　7−5　管工事B

市民教養講座　くらしをよくする会（大村哲也会長）では、二十四日午後六時からいわき市常磐吹谷町玉の湯保養所で、第一回市民教養講座を開き、炭労中央執行委員長山本忠義氏が『どうなる石炭問題』と題して講演を行なう。

農業共済組合で懇談会　いわき市農業共済組合（山部隆雄組合長）では二十日午後一時からいわき農業会館第二会議室で、家畜共済加入推進と事故対策協議会を開く。

くらし随筆

読書

藤斎　幸孝

テレビで「古典落語」をやっていたことがある。近ごろはその番組もなくなったようだが、子どもたちは、「今夜古典落語があるよ」と楽しみにしていたものだ。にぎやかな笑いの多い時代に、子どもたちがなぜ「古典落語」のような「笑い」をほしがるのかわからない。ほんとうの「笑い」がそこにあるのだろうか。

「人情ばなし」あり、「長屋物」あり、「くるわばなし」ありで、必ずしも小・中学生向きの本とはいえないが、これを読んだからとて、やがて珍妙な芸名で学生落語をやりだすわけでもあるまいから、テレビやマンガを一時忘れて読みふけるのもまたよしというべきか。

◇

あと二巻も買うつもりらしい。私も読みはじめた。親子でクスクス、ゲタゲタしていれば、まさに天下太平である。

ときどき、クスクス、ゲタゲタと笑いながら読んでいたが、やがて兄たちにも貸したらしい。

全五巻あるこの本を、このあとも買ってもいいかときくので、「いいよ」といって旅行に出かけたが、帰ったら二冊買ってあった。第二巻と第三巻である。

「古典落語」（平凡社）

第一巻」。

ページをめくってみると、故人や現役の有名はなし家の十八番出し物が十数話並んでいる。解説もあり、表紙の裏には、明治九年ごろの「落語家名鑑」なるものもある。

●は上等、■は中等、▼は下等などと階級（☆）が示してあって愉快だ。

◇

（平浴材専務）

とんかつ　大宮銀座店　平・銀座通り　電4−2968
大宮谷川瀬店　平字堂ノ入　電3−0279
体力に勝を
とんかつ　小名浜　大宮
小名浜・中島　電（磐城）54 2655

ストレスを解消し
あすへの活力を
養うには
フィンランドサウナが
最適です
フィンランドサウナ
■営業時間／午前10時→深夜1時
■毎週月曜日はご婦人の日
■いわき市平駅前不二屋ビル2F・PHONE 3300

・シャッターの製作から施工までのご相談に応じます
東北シャッター製作所
<代理店を求めます>　いわき市平塩字風内107　TEL・④3628

カレンダー・うちわ・広告マッチ
タオル・割りばし及び袋
各種記念品
嘉見家
いわき市平字大町 ⑤5469

お名入れカレンダー・マッチ
お電話くだされればお伺いいたします●格安な品もございます
武田カレンダー
平字堂ノ前九　電④三九〇

仁匂九天蜜
（漢方医薬）
●日本民族の健康と繁栄●
ヨロンP糖衣錠
●製法特許ニンニクエキス
●強力ビタミン剤
山崎病院　平下高専前　当店
親切第一
いわき薬品
平谷川瀬字三十九町43ノ3
TEL・④8358

産婦人科
高木医院
（入院随時）いわき市四倉町東三丁目五三　高木修　電三三五一

郷土酒亭
大衆座席
和風レストラン
炉川ばた政
カワマサ
電話
②三三六一
②五四二七
②二〇六二

名代ふぐちり　なべ料理各種
揚げ出し天ぷらうなぎ　生ずし
郷土の銘酒清福と
趣向に富む味覚の店

公認
平・小名浜
平宅地建物取引所
小名浜駅下増さわ　佐川材木店内　電④三六〇

18日・開店！
FRUIT SHOP SUNKIST OPEN!!
おしゃれなフルーツショップ・サンキストが平・一町目に開店します
＊フルーツ・ショップ
サンキスト

近代消防の威力公開

高層ビルの防火救出訓練

めっきりふえて来た高層ビルに対処するため、いわき市消防本部では二十六日から始まる秋の火災予防運動を前に、十七日午前九時三十五分から、平の大黒屋デパートで大がかりな〝大規模ビル火災総合訓練〟を行なった。訓練は約三十分で終わったが、完成したばかりの無線中継局を始め、人命救助を重点としたレインジャー部隊ビル火災に威力を見せる高発泡など、近代消防の威力を十分に発揮した。

高層ビル火災訓練は十月八日無線中継局完成記念の旧大黒屋ビルに続いて二度目だが、今回は全消防機関が参加しての大がかりなもの。火災想定は同九時三十五分、同デパート二階北側から出火、店内に延焼し、逃げ遅れた買い物客や従業員が屋上で救助を求めているというもの。

出火と同時に平消防署からポンプ車がかけつけ、仮設のシャッターとエンジンカッターで切断、屋内に突入して人命救助に向かった。同時に現場本部を設置し、磐城、内郷消防署に第二出動。さらに常磐、勿来消防署にも、無線で特命出動を発した。

十本の発煙筒から吹き上げる煙を目がけていっせいに放水を開始。その間、磐城消防隊のハシゴ車が屋内の避難者を救助。また、重傷患者はレインジャー部隊によって、ロープ一本の垂直降下で、屋上から救助。さらに見事な水平渡りを見せ、盛んな拍手が送られた。

最後に大黒屋自衛隊消防隊が消火器訓練を行ない、ビル火災に威力を見せる高発泡発射が平消防署によって行なわれ、ふくれ上がるあわの壁に目を見張っていた。

この訓練で特筆できることは、無線中継局の完成で、これまでかけ足で行なわれて来た伝令が、すべて無線で行なわれたこと、伝令要員が不足している時代に、余分な人員が火災防御専門に従事出来るのが大きな強味だという。

講評にあたった民家消防長も「これで目的を達したが、これからは煙対策、放水による被害防止、人命救助が課題だ」と述べた。

なお通学、出勤時だけに平教会幼稚園児を始め多くの見物でにぎわった。

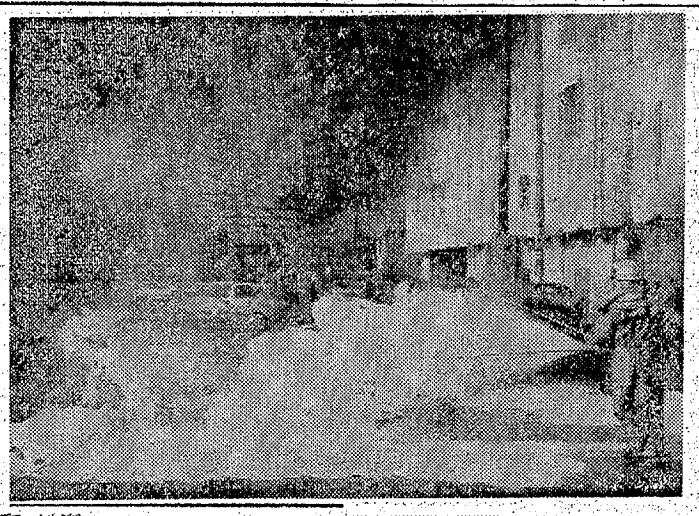

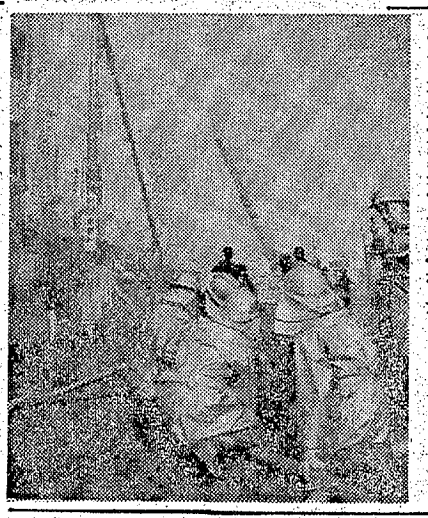

大規模ビルの防火総合訓練の放水で初めて見せた高発泡テスト

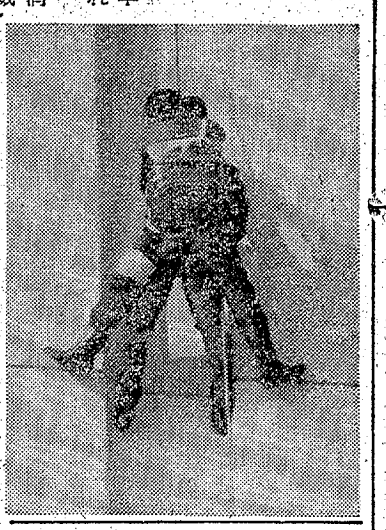

レインジャーによる救出降下

歩道灯にぶつけ全焼

酒飲み運転男もやけど

十七日午前二時ごろ、いわき市鹿島町久保字反町地内県道で、同市小名浜岩出字八町三四、会社員和泉宏(三)運転の乗用車が道路左側の縦断歩道灯標識に衝突して標識をこわした。

一方車からもれたガソリンに引火して乗用車は全焼、和泉は左手に十日間のやけどを負った。

いわき東署の調べでは和泉、平の知人宅で酒を飲んでの帰りの酔っぱらい運転。

三等55%、四等45%

勿来で新米出荷が最盛

いわき市勿来地区の今年産米の十五日ごろから出荷が始まり、十六日までに七千二百三十七・五俵が出荷された。

農林省福島食糧事務所いわき支所の話べによると、三等米が五五%、四等米が四五%占めている。これが本格的な出荷にはいり、十二月末ごろまでには大半が売り渡される見通し。

また自主流通米は千二百俵が見込まれ、ほとんどが酒の原料米になるという。

【本年産米の集荷盛ん＝錦地区で】

身障児の就学指導講習

いわき市教育委員会は十八日午前九時半から平一小で身体障害児の判別と就学指導の講習会を開く。

磐城で心配ごとの相談　いわき市磐城地区の心配ごと相談は十八日午前九時から家政学院で受け付ける。

あすの流感予防接種　いわき市十八日のインフルエンザ予防接種は午後一時から山田公民館、四倉勝保館、磐城家政学院の三カ所で行なう。

あす小川三地区で血圧測定　いわき市小川支所は十八日午前九時半から館公民館、十一時半から相川公民館、午後二時から江田公民館でそれぞれ行なう。

植田で結核の検診　いわき市勿来支所は十八日午前十時から植田公民館で結核検診を行なう。

あす小名浜労働福祉センター開所式　いわき市は十八日午後二時から小名浜労働福祉センター開所式を行なう。

常磐で三歳児検診　いわき市常磐支所は十八日午後一時から三歳児検診を行なう。

植田で老人検診　いわき市川前支所は十八日午後一時から植田小で老人検診を行なう。

小久で結核検診　いわき市久之浜・大久支所は十八日午前九時半から小久公民館で結核検診を行なう。

あすの行事

★16ミリ映写技術講演会(午前10時)常磐公民館★既婚婦人健康診断(午前9時)三和町上、下永井地区★中小企業退職金制度説明会(午前10時30分)平・職業訓練センター★四倉青申学級総会(午後1時)四倉町商工会

あすの停電

▼平地区＝(9時～11時)泉崎の一部(9時～9時20分、10時40分～11時)泉崎、鹿目、北神谷、水品

▼内郷地区＝(9時～11時30分)高坂町の一部

▼常磐地区＝(9時～12時、9時～9時20分、11時40分～12時)湯本町の一部

▼磐城地区＝(8時～9時30分)鹿島町下蔵持、久保(8時～11時50分)松久須根、上・下矢田

開店2周年記念
謝恩サービス！
11月18・19日(二日間)
ご来店の方に粗品を差し上げます
当日は勝手ながら出前はご遠慮願います
いろは寿司
平・田町　電③三四三四

故母小柳リンの葬儀に際しましてはご多忙中のところ遠路わざわざご会葬くださいまして丁重なご香料を賜わりご芳情誠にありがとうございました

さっそくお伺いしてお礼を申しあげるのが本意ですが略儀ながら紙上でお礼を申しあげます

昭和四十五年十一月十七日

いわき市植田町台町四二

喪主　小柳実

ほか親類　一同

故父草野勝太郎の葬儀に際しましてはご多忙中のところ遠路わざわざご会葬くださいまして丁重なご香料を賜わりご芳情誠にありがとうございました

お伺いしてお礼を申しあげるのが本意ですが紙上でお礼を申しあげます

昭和四十五年十一月十七日

いわき市平谷川瀬字根木作五八

喪主　草野登

ほか親類　一同

故母鈴木末子の葬儀の際はご多忙中のところ遠路わざわざご会葬くださいまして丁重なご香料を賜わりご芳情まことにありがとうございました

さっそくお伺いしてお礼を申しあげるのが本意ですが略儀ながら紙上でお礼を申し上げます

昭和四十五年十一月十七日

いわき市平字正月町二四

喪主　鈴木健仁

夫　鈴本孝平

ほか親類　一同

盛況お礼

平のプレイ・マップがかわりました

グリーンと大理石のホワイトに統一された色調に　豪華な調度品が優雅なおちつきといこいの気分を与えてくれます　ぜひ一度ご来店ください必ずご満足をいただけることと信じております

グランド純喫茶　白十字

平字南町　せりざわ2F
TEL・4－5432
ゴヨサンニ

短大生が発掘協力資金
カンパ、柳沢会長に贈る

須田紘一さん

四日から始められた〝クビナガリュウ〟と〝巨大アンモナイト〟の発掘作業で、資金面に苦しんでいることを知った昌平・愛短大生が「貴重な学術調査に少しでも協力したい」と校内募金をし、その現金一万四千七百二十五円を学生代表の須田紘一さんが現場を訪ね、平地学同好会柳沢一郎会長に贈った。

同会長の柳沢一郎博士は、磐城教諭であるとともに同大の地学講師。教え子である須田さんたちが、恩師の苦境を知って、少しでも手助けをしようと行なったもので、須田さんは「世界的に注目されている学術調査だし、地質学はいわき市発展の基礎でもあるので少しでもお役に立てば」と語っていた。

労働問題懇談会 いわき

地区労働問題懇談会は、二十五日午後一時から、いわき市平字才槌小路〝花汀園〟で開く。テーマは『県内の賃金構造実態』。県からは酒井労政課長が出席する。

いわき民報柳壇が課題吟に

いわき民報柳壇が十一月から課題吟に変わり、こんごは月二回定期発表される。選者はおなじみの加藤香風氏。課題は十二月が「一番」「虹」一月が「橋」。各題とも三句で投句先はいわき市小名浜字蛭太郎東一六、加藤香風あて。各題特選一句に賞が贈られる。

▽「一番」十二月一日締め切り、同十五日発表▽「虹」十二月十五日締め切り、一月四日発表▽「橋」一月一日締め切り、一月十五日発表。

はたらく喜び

鈴木俊寿さん

人間社会は生産なくしては存続できない。人はみな生産活動に従事しているわけだが、現実はそうでない。どこの職場でも悩みである「忙しさ」「低賃金」「合理化の進行」「労務管理の強化」などによって、主体的に生産活動に従事しているという喜び、いわゆる「働く喜び」が薄いて来ない。これは職場をはじめ、社会全体が疎外化されているといい換えても良い。

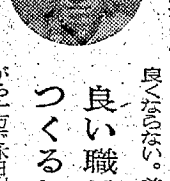

いま疎外ということばは、ただ単に流行語であるばかりでなく、思想対決の言葉でもある。この世で最も尊い労働ということを通してさえ、喜びが感じられなくなってきた。そういう若い人たちにおとなはどういう「最近の若いもんは目的がない。精神がたるんどる」と。GNPが世界第二位というほど繁栄している国なのに、生活はちっとも良くならない。首切りをしない限り、一方で休日出勤、残業の連続というこのムジュンの原因は何だろう。

つらい職場だからといって逃げることはやすい。しかし、より働きやすい職場があるかといえば疑問。やっぱり自分たちの働いている職場は、自分たちで良くしていかなければと考えるのです。これが働く喜びなのです。

良い職場をつくる努力

（平草野・公社職員・22歳）

みんぽう映画案内

【平】
☆ひかり座（六・〇五）ヤング・アニマル（七・四五）クレオパトラ（↓25日）
☆聚楽館（五・一〇）パットン大戦車軍団（八・一五）マッシュ（↓27日）
☆東映三夜（六・二四）不良番長暴走バギー団（七・五三）最後の特攻隊（↓24日）
☆平東宝（六・四〇）男うります（八・〇〇）奇妙な仲間・おいろけ道中（↓20日）
☆平大映（一〇・三〇）命預けます（一二・〇六）波止場女のブルース（↓17日）
☆平日活（四・二八）鮮血の記録（六・一一）ヤクザ絶唱（七・四五）緑結旅行（↓17日）
☆アポロ座（六・二八）バンドレロ（七・五九）明日に賭ける（↓20日）
☆民劇深夜劇場（一〇・〇〇）恍惚の翼（一一・一五）異色性風俗史分娩（↓17日）
☆名画座（六・二七）おんな泣かせ（七・三九）現代暴連伝（八・四二）黒毛の酒（↓17日）
☆三画座【常磐】夕日くん（↓17日）
☆常磐日劇 続・完全結婚 悪徳の快楽 セックス・オブ・エンジェル（↓19日）
☆湯本金星座 夜の手配師乱れ舞い 性の奴隷（↓17日）
【小名浜】
☆国際 奇妙な仲間・おいろけ道中 男うります 続社長学ABC（↓17日）
☆磐城座 いちどは行きたい女風呂 しびれくらげ 与太郎戦記（↓17日）
☆金星座 極道囚状旅 経験 産業スパイ（↓24日）
☆銀星座 ジュリアス・シーザー ある兵士の賭け（↓23日）
【植田】
☆うえだ館 女の繁殖 みだれ蝶 大幹部けりをつけろ（↓17日）
☆中央館 女の武器で勝負しろ 女のしあわせ 残酷引き上げ（↓20日）
☆菊多館 すべ公番長・夢は夜ひらく 昭和残侠伝・死んで貰います（↓24日）
☆植田ロマンス ハイエナ 性の歴史 悪魔のもだえ（↓17日）
【四倉】
☆四倉国際 シルクハットの大親分 宝石略奪（↓17日）

市民会館あすの催し

【平】☆労働学校（午後6時）第二会議室☆しをりの会読書会（午後6時）第一楽屋

100円店

夜平、かすかにサイレンがきこえる。はて火事か、事故か判断できない。消防団員になると、さすがは訓練されているせいか耳ざとくなっていて、すぐわかるそうだが、一般市民はそうはいかない。そこで救急車が出動するときは、患者への不快感をなくすためにも、十二月一日から全国いっせいに、ピーポー式に切りかえることになった◆つごうのいいことには、ピーポーサイレンは音量を状況に応じて調節できるから便利だということ。ところで、秋の火災予防運動は二十六日からはじまる。平消防署では、それに先だち高層ビルの人命救助にレインジャー部隊を使ったり、駆け足伝令から無線中継に切りかえるなど、いわき市が誇る近代的装備の消防力が紹介された。高発泡による消火法は、ちょうど石けん泡のようなものがモクモク排出し、これで煙を追い出すのだが、油類の消火にはもちろん、とくに水をかけられて家財類が台無しになるのがさけられるという利点がある◆レインジャー部隊といっても、いわき市には四人しかいないが、いずれも訓練されたベテランとあって、すばやい救助法を披露した。それに伝令にしても無線を縦横に活用、その近代化された消防力に市民も目を見張った◆ところが問題は、いかなる近代的な設備より早期発見、早期消火にまさる威力はないということ。ビルが多くなると、その合間の火災発見が困難になる。交通量が多いと、現場到着も容易でなくなる。やはり火事を起こさぬことが第一。

（記人）

産科・婦人科
額賀医院（ぬかが）
医師 額賀 大
バス・四倉町五丁目下車 電(四倉)二八三九
広野分院＝広野町役場前 電(広野)二二一

開店20周年記念店内改装
アッと驚く最新型
二五〇台総入れ替え！
チューリップ型の花ざかり！
あなたのカッコいい指さばきをお待ちしております
サカモト遊技場
いわき市植田町金畑 電②二三三五

向寒に打ち勝つスタミナを!!
（好評の手打ちうどん使用）
◉なべ焼きうどん
なお五目そば・うどん
チャンポンそば・うどんも始めております
本場 白河手打ち 生そば
つくし
平・本高うら通り 電④八九一四

測量機 事務用品 計算機器
修理は藤森
平・かじ町 ③二二九六

建築資材販売
・小野田セメント ヒューム管 各種左官材
・昭和石油 アスファルトルーフィング各種防水工事施工
・浅野スレート ニットータイル（販売および施工）
・総合防災（自動火災報知機 消火器販売）
思川産業株式会社
いわき市平字四町目 電④四一〇1～二

安全運転
◉オール無線車
(6)2631
指令室 (6)2632
(6)3674
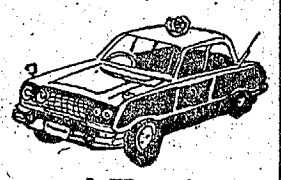
株式会社 小野タクシー

パー 貸し
トタイム▽勝手女中さん9時～12時▽いわき市平字二町目（電③〇二〇八）割烈・谷口室▽四畳半押し入れ一間▽台所水道つき▽平駅から徒歩10分▽平・旧城跡九戸野▽連絡先＝電（平）④六二〇五

急募
女子洋裁経験者（なおし）販売員各一名▽委細面談▽平・銀座通り ミツワ洋装店 電（平）④四二一〇

運転
者数名至急募集中▽委細面談▽優遇します▽小名浜字下町 小松タクシー 電九二一五五四

ウエ
ートレス、ゴック見習い各若干名募集▽委細面談▽いわき市平字三崎 電（平）③〇三四七 平市民会館食堂

売り
地▽宅地二三一〇平方㍍（七〇〇坪）▽場所＝平中塩字松山 委細面談（分割も可）▽連絡先＝電④八四九二

募集
■デザイナーおよび見習い
■カッターおよび見習い
■縫製技術者および見習い
■パートタイマー（簡単な洋裁）
各有資格者優遇
各若干名保険持参
各種経験者優遇
ドレスシャツ
ドレスチェーン
プチマール
平④4023

売り地
場所＝いわき市鹿島町（鹿島街道沿い）
イ▽八九三平方㍍（二七〇坪）
ロ▽七二二平方㍍（二一五坪）
店舗・住宅適地
●連絡先＝電（平）四一二八七九

安全運転手募集
▽高卒▽高給優遇、諸保険あり交通費全額支給▽委細面談
ご希望の方は履歴書ご持参ください
事務機販売 株式会社 萩金庫
いわき市平谷川瀬 電④二六三一・④三三五一

急募
●運転手（増車のため＝普通免許）三名
・給与＝四万五千円～五万五千円
●女子事務員（18歳以上）二名
・給与＝三万円以上
斎藤建設工業株式会社
いわき市平字佃町五（30㍍大通りのNHK裏）
電④五八六四・④五八〇八

社員募集
■男子社員 二名
▽年齢 18歳～30歳 普通免許所有者▽給与 当社規定により優遇▽昇給年一回 賞与年二回▽休日（日曜 祭日）▽各社会保険完備
◉ご希望の方は履歴書持参のうえご来社ください
自動車用品総合商社
株式会社 カトウ平店
いわき市平字正内町一〇〇 電③一七二代

季節の召しあがりもの
・なべやきうどん 二五〇円
・天ぷらそば 二〇〇円
・たぬきそば 一〇〇円
そばどころ 更科（さらしな）
■営業時間／午前10時～夜8時■近距離出前承ります
平・並木通り信号機かど（エスエル階下）電④三四七四

昭和四十六年三月卒業
大学生（男子）短大生（女子）募集
地域社会の発展をこいねがい福島県一番主義をつらぬく大黒屋は更にたくましく躍進を続けます
よって今回の募集はそれにぜひとも必要とする優秀人材の採用をいたします
◉募集人員および職種
職種は営業関係およびスタッフ事務関係と多岐にわたりますが一応各所と経験しその後適性配置を行ないます
募集人員は十名
◉応募資格
昭和四十六年三月大学または短大卒業見込みの方
ご希望の方は次により直接または郵送でお申し込みください
●提出書類
履歴書・成績証明書・身体検査表・卒業見込み証明書
●申し込み先
大黒屋総合ショッピングデパート六階人事総務部
（いわき市平字中町一五）
●締め切り
第一次十一月二十日（金）
第二次十一月三十日（月）
試験日は追ってお知らせいたします

謹啓
初冬の候ご家族ご一統様にはいかがお過ごしでしょうか ご機嫌お伺い申しあげます
本年二月全館オープン大黒屋総合ショッピングデパートは大黒屋中期計画の一環として行なわれました 地域社会の発展をこいねがい福島県一番主義をつらぬく「大黒屋企業グループ」は、これにあきなく更に大きな計画に着手いたしました
別記の募集広告にもありますように 当社の発展計画に是非とも必要とする優秀な人材の採用をいたします
つきましては 来春三月卒業されるお子様にぜひ当社をご希望させていただきたくお願い申しあげます お子様には何かとご希望がおありかと存じますが「この地域社会発展のために奉仕したい そしてそれを大黒屋という企業の中で実現したい」というお考えのお子様を求めてやみません どうか地域発展のために また お子様の将来の幸福のために ぜひご応募をお勧めくださいますよう重ねてお願い申しあげます
昭和四十五年十一月
御父兄各位
大黒屋
代表取締役社長 馬目勝次郎
総合ショッピングデパート 大黒屋
平・中町バス停前 ☎(0246)21代表