夕刊 いわき民報
発行所 いわき市平字童子町3ノ8 いわき民報社
振替口座 仙台 4628
本社 (2)1666 (3)1666
小名浜支局 (2)3560
磐城支局 2380
常磐支局 (2)2903

木材の百貨店
建築用新建材 内外装 なんでもそろう
株式会社 丸一材木店

日本一の消費地区に

回船誘致運動が奏功

サンマの解禁になって、カツオ漁も終わりを告げたが、磐城三港の水揚げ高は八月末現在で八千九百四十八㌧、十一億一千五十二万九千二百九十七円と、数量では前年の四八・八％、金額では四二％増という〝日本一の地元消費地区〟にふさわしい史上空前の水揚げ記録となった。このためには、カツオ漁期前に市、市議会、地元漁協組代表が茨城、千葉、関東、静岡、焼津にかけて三年間、回船誘致の訪問運動を行なってきた努力が奏功したものとみられている。

カツオ 史上空前の水揚げ

水揚げの半分ペロリ

磐城三港に八千九百㌧

いわき市商工水産部水産課の話では、いわき市の自港水揚げは暖流のカツオと、寒流のサンマを両輪に、六割を越える回航船の水揚げでうるおっているが、サンマ漁はここ三年来の凶漁でアテにならなくなり、五月から八月にかけてのカツオ漁に依存度が高まり、市では「なんとか他県漁船の回船水揚げを多くしよう」と、四十三年度からシーズン前に関東、中部海岸の漁業協同組合を訪問しては、いわき市の漁港に水揚げしてくれるよう協力呼びかけを行なってきた。

もう一つは、水揚げカツオの半分は地元でペロリたいらげるというカツオ消費地のいわき市だけに、遠洋水揚げでも値崩れせず、高値で買い取られるという〝魅力が、他県漁船を集める大きな原因のようで「カツオ好き」もここまでくると、生産額向上に大きな役目を果たすことになる。

一方四十五年の水揚げ高は八千九百四十八㌧、十一億一千五十二万九千二百九十七円と、初めて水揚げ高は八千㌧台を越して九千㌧に今一息、金額も初めて十億円突破した。これは前年の六千二十㌧、七億七千八百三十三万三千三百八十六円より、水揚げ量で二千九百二十八㌧、金額で三億三千二百四十九万五千九百十一円と多く、もちろん四十三年以前にもこんな好漁はなく、サンマ凶漁をカバーする唯一の朗報となった。

しかしカツオ漁のうちでも一本釣りは五千八百十九㌧、八億六千四百三十八万二千四百九十六円と前年を千五百二十一㌧、二億七千五百七万五千五百五十四円と良かったが、旋網漁は小名浜漁協組が二百六十三㌧、三千二十二万八千九百九十四円、中之作漁協組百十二㌧、一千四百五万一千百八十がそれぞれ前年を下回るなど悪く、今後のカツオ漁の方向付けを示唆している。

【水揚げカツオの氷箱詰め作業】

中部地方に販路開拓

いわきの水産加工品を

いわき市の水産加工業界に販路を関東・東北を中心にカマボコ、みりん干し、干しイワシなど年産百億円を越す製品を東京、仙台の中央市場を通じて売っているが、こんどは名古屋市場に切り込みをかけて、中部地方に販路を拡張しようと、十月二十六日から二十八日まで三日間、名古屋市の各業界表を招いてサンプルを紹介、中部地方流通機構へ乗せる話し合いをする。

題して四十五年度いわき市水産製品販路拡張対策協議会で、名古屋市中日ビルに名古屋市当局、名古屋商工会議所、同水産業界、卸売業、仲買業、小売機関、消費者代表を招き、いわき市と市水産物振興協会の主催で福島県産の海の幸紹介懇談会を開き、①福島県産水産製品の流通状況の取り引きあっせん懇談③流通市場の視察を中心に、カマボコ、みりん干し、いわき丸干しなどのサンプルを宣伝紹介するとともに市場拡大についてズバリ意見を交換し、中部地方の流通機構に乗せてもらえるよう実現化を図る。

いわき市水産加工業界としては初めての中部地方開拓だけに業界と市が一体となって受け入れ体制を行ない、名古屋の水産加工業界から市場関者、漁業協同組合、観光協で鉄道の利用はビークを示唆するなど総力をあげて打ち込む計画。

割り込み客ふえる

鉄道公安 夏の防犯輸送期間

平鉄道公安室（志賀立佑室長）は八月中の鉄道犯罪をまとめた。とくに八月は夏祭り、お盆帰省、観光客で鉄道の利用はピークを示し、七月十日から八月三十日までを夏季防犯輸送秩序防期間として職員が一体となり、体みを返上しての防犯努力に汗水流した。

農業改良普及所次長会　浜通り地区農業改良普及所次長会議は、七日午前十時からいわき農業改良普及所で開き、農業改良推進員の活動の実態と今後の活動指導のあり方、重点対象（集団）地域に対する普及指導の活動などについて話し合う。

委員会　いわき市教育委員会は、七日午後五時半から平市民会館で開き、この日は勉強会的な話し合いを行なった。

J・A・A連帯委支部結成へ　日本・アジア・アフリカ連帯委員会いわき支部設立準備委員会は四日午後五時半から平市民会館で開き、この日は勉強会的な話し合いを行なった。

盗難　十四件、恐かつ一件、暴行傷害一件、公務執行妨害一件、器物破損一件、往来妨害五件の合計二十三件で、昨年と同じ。また検挙率は六件だった。

また汽車賃をごまかしたり、定期をごまかした鉄道営業法違反は七十三件（昨年九十六件）。これに比べ列に割り込んだりする軽犯罪法違反は七十四件（同五十三件）と多いのがめだった。

主唱者の比佐昌一さんの話　では、ベトナムその他の内戦の実態をよく確かめ、反植民地主義、反帝国主義を確認して、お互いの国の独立を尊重し合うとともに、国際的な交流によって意識、思想を高めようというもので、県内では福島市にも同支部結成の気運が高まっているという。」

才言

▼…カツオ水揚げの半分をペロリ、日本一のカツオ好き。サンマもそうなりたい。

▼…昨夜はむしあつく寝苦しかったが、朝方涼しく、こんなときカゼに注意。

天気予報（小名浜測候所発表）　玉半提供

【今夜】北のち東よりの風、曇りがちでところにより霧雨。

【あす】東よりの風、朝晩小雨か霧雨。日中時々晴れ。

【海上】今夜、多少波とうねりが出る。あすも多少波。

あすの暦
9月5日（土）
旧暦8月6日
日曜 日月 赤口
日出 5:09
日入 18:01
出潮 9:41
入潮 19:10
満潮 6:53
干潮 17:00

日本紳士服チェーン
TAILOR TAKASHIMA
あなたの夢を仕立てる
テーラー 高島屋
平・中町 ☎4-6837

HAND BAGS
ヨシダカバン
たいら・ぎんざ
電④4400

☆サロン・ド・フランセにおはいりください
スタンプ数によって しゃれたプレゼントを さしあげます 詳しくは店員におききください
ミディ・マキシの波にのって靴もヒールが高くてロマンチックになりました もっとも新しいデザインが 今 フランセに届きました
'70秋の靴 新作発表
5,000円です
☆ワニ皮とスウェードのコンビカカトの高い靴が30年代という肩書きつきで また復活してきました
信販チケットをご利用ください
☆アルファベットを型押した感じのをタイムス調って言うんですって… パンタロンにはもってこいです 4,500円
francais SHOES フランセ
■平店■メンズフランセ■スーパーフランセ■小名浜店■郡山店

草野駅、宝海に跨線橋

年度内新設ほぼ決まる

いわき市は長らく不便をかこっていた常磐線草野駅構内と常磐宝海の四坑入口踏切跡に跨線橋を四十五年度内に新設すべく水鉄局と話し合いを重ねてきたのが大詰めを迎え、八日北岡水鉄管理局長の来市、話し合いによって決定へ、十月定例市会に補正予算を計上という段取りがほぼ確実になった。

いずれも国鉄の踏切統合計画にそって踏切が廃止され、四年この方利用者は回り道の不便、そして構内横断という危険性が高まり、再三にわたって跨線橋の新設が要望され、市と水鉄局が協議を重ねてきたもの。

問題は国鉄側のハラ一つで、当局ではいつでも予算化の態勢で世論をバックに話し合いを続けてきたのだが、複線や電車架線の問題などで話が長引いていたのがつまったもの。

跨線橋は千二百万円から千五百万円の規模のもので、八日の北岡水鉄局長との話し合いのあと、市では十月補正予算として計上する段取りになっている。

【近く跨線橋を新設予定の草野駅構内＝手前が閉鎖された踏切】

不動産登記研修会　県いわき建設事務所主催の不動産登記研修会は、二十二日午後一時からいわき市平のいわき産業会館で開き、不動産登記法とその表示に関する登記の実務について研修する。

母が欲しがり

発明工夫品に

平一中で展示会

平一中（西郷三校長）で四日、恒例の〝校内発明展〟を行なった。夏休みに知恵をしぼって作った作品だけにアイデアいっぱい。

【平一中の校内発明展】

一人一作で、作品ごとに名称、使用法と効果、考案の動機についてそれぞれ簡単な説明がついている。

〝背中流しタオル〟〝帽子かわかし機〟〝マッチ付きタバコ〟など、必要から生まれた実用的なものが多く「母がいつも欲しいというのが作品のミソ」。

勿来で県美展の地方巡回展

18日から市民会館

県の四十五年地方巡回展は十八日から二十二日まで五日間、いわき市勿来市民会館で開く。

これは現在新設された福島文化センターで催している県総合美術展が終わってから、遠路を福島にまで来て見る機会の少ない地区で第二十四回県美展の招待作品と受賞作品である日本画十八点、洋画三十二点、書十点の合計六十点を見せ、地方文化の向上に役立たせるのが目的。

▽自動車整備科＝稲沢禎二（常磐本町栄田）鈴木朗弘（好間町川中子字八方屋）新妻陸男（小名浜大原字東田）松本守一（小名浜字宿八四）渡辺正義（錦町上中田一九四）須藤利行（四倉町字五丁目四四）渡辺信二（内郷宮町蛭子）吉田明康（泉町滝尻字松原二九）小泉明男（泉町滝尻字松原二九）小泉善勝（同町下川字稲子塚四〇）佐川一夫（平字十五町目二）橘内元（平字三倉四五）▽建築科＝斎藤行雄（内郷宮町蛭子二六）

釣りだより

河川　小プナが各河川とも良い。とくに横川、滝尻川、鮫川では盛んが期待できる。そのほか横川でハゼ、スバなどが釣れる。

鮫川発電所付近で黒ダイ、夏ボラが上がる時もある。エサはゴカイ、キジ。黒ダイ釣りはマテが良い。」

（平・西丸釣具店調べ）

海　小名浜港の沖防波堤はメバルと大サバがかかり、クロダイも釣れはじめた。三、四号ふ頭では中サバに小アジ、それに夕刻からハモがかかる。三時間ばかりで十五、六本ほど釣りあげた人はザラ。三崎の防波堤はアイナメとキス。また夕方から小名浜魚市場前でサバ釣りが楽しめる。魚体は三十㌢ほどの大型。」

（小名浜・平野釣具店調べ）

市況

魚類

（三日午後一四日正午）

四日の小名浜、中之作港に底引と一本釣船が入港した。

【小名浜港】

▽小型巻網船一カ統　一本釣船一隻　小舟七十隻　底引船三十四隻

▼水タコ　二千七百五十㌔　九〇一二〇▼ギス　千三百八十㌔　八〇一二〇▼トウジン　三千五百㌔　二五一一六▼アカジ　五千五百五十㌔　三五〇一三〇▼小アカジ　二百㌔　三〇▼ノドクロ　千百㌔　四二〇一一〇▼ヤナギ　三百五十㌔　八〇〇一一五〇▼メヒカリ　五百五十㌔　一二〇一一〇〇▼ドンコ　千㌔　一〇〇一一〇▼ナメタ　二百㌔　三八〇一一五〇▼ムシカレイ　五百十㌔　四六〇一二五〇▼ハモ　三百八十五㌔　三四〇一二二〇▼ヒラメ　百十㌔　一二〇〇一七五〇▼イシダカレイ　二五〇▼マコカレイ　三百四十㌔　五〇〇一一八〇▼サルエビ　百㌔　四〇〇一二八〇▼サクラエビ　五百㌔　一七〇▼アワビ　八百㌔　一八〇〇一二五〇▼セグロイワシ　千㌔　二〇▼カツオ　一万六千八十八㌔　二七〇一二〇〇（大）二五〇一二四〇（中）二七〇一二四〇

【江名港】

水揚げなし　底引船一隻　一本釣船一隻　一本

【中之作港】

▼カツオ　一万二千九百㌔　（一号品）二七〇一二三〇（二号品）

野菜

▼菜類　一二三（束）▼白菜　四〇一三〇（㌔）八〇一二〇（〃）▼ニンジン　一二〇（〃）▼ゴボウ　六五一一五（〃）▼大根　六五一一五（〃）▼ネギ　二〇一七（〃）▼玉ネギ　六五一四〇（〃）▼キュウリ　六〇一五（〃）▼ナス　一五一八（〃）▼タマナ　四〇一二五（〃）▼サツマイモ　六五一四〇（〃）▼ナガイモ　一五〇一八〇（〃）▼バレイショ　三五一二〇（束）▼枝マメ　八〇一二〇（束）▼ササゲ　八〇一三〇（㌔）▼トマト　八五一二〇（〃）▼サトイモ　二五〇一三〇（〃）▼ニラ　二〇一一〇（束）▼ピーマン　二〇一一〇（㌔）▼モヤシ　三五（〃）▼シイタケ　五五〇一五〇〇（〃）▼根ショウガ　八〇一二〇（〃）▼葉ショウガ　二〇一一〇（束）▼春菊　八一五（〃）▼ミョウガ　一五〇一八〇（㌔）▼玉子　一四一一〇（ヨ）

果物

▼リンゴ　八五一六〇（㌔）▼ナシ　二三〇一三〇〇（〃）▼ブドウ　二三〇一一五〇（〃）

（丸平青果市場調べ）

酒井公民館で結核検診

いわき市勿来町酒井地区の結核検診は五日午前十時から酒井公民館で開く。

職業訓練指導員試験合格者

四十五年度職業訓練指導員試験は六月十四日行なわれたが、いわき関係では次の十三人が合格した。

チャリティージャズコンサート

山下洋輔トリオ

11日　いわき産業会館

山下洋輔トリオは六九年三月に結成されていらい、その激しく戦闘的な演奏活動を通じて、うちにジャズ界に鮮烈なショックを与えつづけてきた。都内ジャズ喫茶での演奏を土台に、大学キャンパス、各種のコンサートへの出演、さらにテレビ、ラジオにも進出している。

山下洋輔（ピアノ）は渡辺貞夫のグループに在籍したのち独立、カルテットを組んで六六年初リサイタル、その後療養生活、この間ブルーノートに関する「音楽芸術」を発表し注目をあびた。

中村誠一（テナー、ソプラノ、クラリオネット）国立音大クラリオネット科卒。有望なテナーマン。

森山威男（ドラムス）すばらしいバンチカと即応性の持ち主。彼のプレイは、ジャズドラミングというものの概念を一変した。

フィレンツェ・ジャズクラブ主催、本社など後援のチャリティージャズコンサート・山下洋輔トリオは十一日午後五時半からいわき産業会館五階で催される。

ハイライト、ジャガーズ破る

菅波杯争奪野球12日目

ハイライト330 000 000 0—1
ジャガーズ001 000 00□ 1—6

（八）江部兄－岩木利（ジ）大谷、柴崎－佐藤

▽三塁打＝佐藤（ジ）▽二塁打＝福地（八）出羽（同）江部弟（同）

ハイライトは初回から活発な打撃を見せ、長短四本を集中し三点。二回にも四球と敵失を足場に出羽の左中間二塁打で三点を追加、一方的に押しまくった。ジャガーズも三回、一点を返して反撃したが、その後江部の好投に押えられた。

差塩地区市民球技大会

いわき市三和町差塩地区の市民親善球技大会は、五日午前十時から差塩小中学校で開催する。

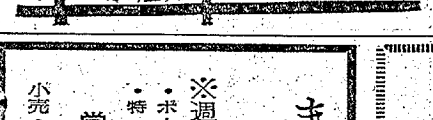

クールなムード　こよいお二人の一戸建てホテル

・冷暖房完備・入浴随時・電話付き
・軽食の用意あり

ご案内（お二人様）
▶ご宿泊料金（午後10時～翌朝午前9時）…2,500円
▶ご休憩料金（午後5時～午後10時）1時間…1,000円
▶サービスタイム（午前9時～午後4時）…2,100円
▶超過料金1時間につき…500円

カーホテル諏訪
小名浜・諏訪神社ウラ
・徒歩の方もどうぞ…
TEL・0246㉜4984

おまたせしました近海魚！
越ブランド
六月から三カ月間お休みしてた近海魚の底引漁法がやっと解禁になりました　マコやムシなどおいしいお魚がいっぱい入荷してます
石もち　一〇〇㌘　五〇円
黒がら　一〇〇㌘　五〇円
すずき　一〇〇㌘　一二〇円
大虫　一〇〇㌘　六〇円
やなぎ　一〇〇㌘　八〇円
マコ　一〇〇㌘　五五円
かながしら　一〇〇㌘　四〇円

九月五、六日は
従業員慰安旅行
のため臨時休業
いたします
全国酒有連チェーン
大喜多や
平・材木町29　電③3722

今夜のごちそうは魚
サアサアお魚がはいりましたよ　メヌケに金がしら、まこに虫ひらめ、生きのいいところをどっさり食べていただきましょう
メヌケ　一〇〇㌘　三五円
金がしら　一〇〇㌘　二五円
まこ　一〇〇㌘　二〇円
虫ひらめ　一〇〇㌘　三〇円
サカイ食品店
平・1　電③3336代

すし　湯本
季節料理　温泉
うなぎ　江戸川
表町通り・電二四四九

まよわず…これにして!!
※週に二日の大奉仕（土・日）
・ボーカルサンド　市価　百㌘　三十円を　二十円
・特ラムネ　市価　百㌘　六十円を　四十五円
常磐線一安い　菓子の赤札堂
小売・卸し　平・南町店（大和田医院となり）電④四六三三　平・三町目店（マルトモむかい）電④五五八二

ごぞんじですか
ピアノの家庭教師を…
このレコードはピアノをひきながら芸大の田村宏先生自身がていねいに解説しています　分け売りもいたします
※バイエル　25字LP　6枚組み　1枚　800円
バツェルニー100番　〃　5枚組み　1枚　800円
グルミューラー　〃　〃　1枚　800円
ツェルニー30番　〃　〃　1枚　800円
ツェルニー40番　〃　〃　1枚　800円
ソナチネアルバム　〃　4枚組み　1枚　800円
ソナタアルバム　30字LP　4枚組み　1枚　1,500円
その他　全音ピアノピースによるピアノ名曲楽発売中！　1枚1,500円
ミュージックセンター　天地堂
平・三町目　TEL・4—2589

臨時休業のお知らせ
毎度ご愛顧を賜わりありがとうございます　誠に勝手ではございますが　九月六・七・八日の三日間従業員慰安のため臨時休業いたします。
小名浜　一平
いわき市小名浜字下町　電（磐城）㉜三二一代

はてなくも続く残暑
夕顔棚の下涼みに
よくぞ男に生まれけるの
男のだいご味はうすらいだかも
日本酒のオンザロック
遠ざかり行く郷愁を…
辛口高濃度酒　ハクツルドライ
一、八㍑　八六〇円
酒一筋に生きる店　さわきや
電（平）③三八三（代）（平）③二九九（新）

貧しき農
新柄各種豊富にとりそろえました
瀬戸商会
内郷御厩町久世原
電⑥2009・3320

予約申請が12・4%減

米　減反と収量低く見る

本年度産米の政府買い上げ予約米の受け付けは、八月末で締め切られたが、農林省福島食糧事務所いわき支所がまとめたところによると、三十二万八千九百二十四俵にとどまった。これは前年度の予約数量三十七万五千三百四十四俵に比べて四万六千四百二十俵も少なく、減少率は一二・四%。これは米の生産調整による一割減反と平年並みを予想してのうちわに見積もった予約によるものと見られているが、現況の稲の成育状況から見ても、病害虫の被害が例年になく少なく、しかも気象条件に恵まれて登熟もよいところから、予約数量を上回ることも考えられ、農林省でも予約以外の産米についても買い上げる方針という。

"予約外の米も買う"

政府買い上げ方針きまる

同事務所の調べによると、四十三年度産米の政府買い上げ実績は三十七万六千七百九十三俵だったが、前年度の予約数量はそれとほぼ同数の三十七万五千三百四十四俵だった。しかし昨年は登熟期に低温に見舞われ、粒実が悪かったため、減額調整が二万五千四百七十四俵出たほか、昨年から発足した自主流通米制度によって、自主流通米に回されたものが一万四千五百四十二俵にも達し、結局政府が買い上げた数量は三十三万七千六百四十六俵にとどまった。消費地域であるいわき市ながら、自主流通米を食用として買う消費者は少なく、ほとんどが酒米や県外に回された。

ことしの予約数量は前年の予約数量より二・七%も下回っているが、買い入れ数量に比べてやや少ない程度だが、いわき地方のことしの稲作は、近年にない豊作型であり、しかも湿度が少ない夏を経過したため、多発が心配されたイモチ病も例年になく少なく、しかも虫の発生も少ない現況。このため相当の収穫が予想されているが、農林省は予約米だけを買い上げるだけでなく、予想以上に収穫があった場合は、予約米以外の米（農家の保有米を残して）でも買い入れる方針だという。

また同事務所が調べた昨年産米は、一等米がゼロ、二等米が一万二千七百俵（四%）三等米が十八万三千六百俵（五一%）四等米が十三万七千三百五十俵（三八%）五等米一万九千六百俵（五%）規格外二千七百六十俵（〇・二%）と三等米までが五五%を占めているが、管轄同支所長は"大豊作は間違いなし。実入りもよく、適期刈り取り、適正な脱穀調整を行なえば、一等米や二等米も相当期待できると思う。一等から三等米までの占める率は七五%ぐらいになるだろう"と期待しており、ことしはかなり良質米が生産されそう。

予約数量を地区別に見ると、住宅化が進んでいる内郷地区では前年度予約に比べて二四%減となり、三和地区は一八%、常磐一六%、磐城一五%減などとなっている。地区別は次の通り（カッコ内は前年度予約実績）

▽三和＝二万一千六百四十二俵（二万六千二百九十一俵）▽小川＝一万五千二百五十三俵（一万六千五百十七俵）▽川前＝八千百九十二俵（九千七百五十俵）▽内郷＝千七百六十六俵（二千三百三十五俵）▽遠野＝二万一千二百三十八俵（二万三千四百三十四俵）▽磐城＝五万三千九百六十六俵（六万三千五百三十俵）▽常磐＝一万九千五百八十六俵（二万三千四百六十八俵）▽平＝七万八千五百七十五俵（八万八千六百四俵）▽好間＝八千八百三俵（一万百九俵）▽四倉＝三万七千四百十四俵（四万七百九十五俵）▽勿来＝九万一千二百十俵（五万八千二百二十四俵）▽田人＝二千三百十一俵（二千六百三十五俵）▽大久＝五千九百五十一俵（六千五百十七俵）▽久之浜＝二千九百四十七俵（三千百三十五俵）

勿来地区民の出品呼びかけ

歳小で民俗資料展

いわき市教育委員会は二十六、二十七の両日、勿来地区から出品された民俗資料展を錦小体育館で催し、一般市民に公開することになった。

このため市教委では、今は使われていない先祖の農耕具、漁具をはじめ、電化オート時代に珍しい先人の生活を教える文書も含めた資料の多数出品を、市民参加を呼びかけている。

商工らん

協和マイク＝平字菱川町協和マイクロでは社員慰安旅行のため4・5・6の3日間臨時休業。

ナカノ洋品＝平字二町目「ナカノ洋品店」では5日から新装開店セール。

大寿多やで＝平字材木町の大寿多やでは慰安旅行のため、5日と6日の2日間臨時休業。

福島日産勿来営業所＝福島日産勿来営業所が1日開店。電二局二五四九番。

モーテル銀座＝鹿島町走熊にモーテル銀座が4日開業。電66局三〇六一番。

小名浜一平＝小名浜字下町一平が臨時休業＝一平には従業員慰安のため6・7・8日の三日間臨時休業。

坂水が1＝久之浜町波立海岸1日開店＝にレストラン坂水が1日新装開店。電三〇二八番。波立海岸あみ屋の姉妹店。

求人案内

九月二日現在　平職安調べ

◇管内【男子】▽組立20　内～45歳　三万二千円▽鋼材加工1　同18～25歳　三万一千～五万二千円▽製造工1　同18～25歳　四万四百円▽金網製造工1　同18～40歳　三万一千二百～四万四千四百円▽冷凍機係1　同18～50歳　四万三千～四万六千円▽編立工2　同18～25歳　三万七千～四万七千円▽缶詰工2　静岡県　16～55歳　四万二千五百～四万五千円▽組立工3　愛知県　18～45歳　二万八千～九万四千円▽化学工5　茨城県　18～40歳　三万一千～四万五千五百円

【女子】▽事務員1　神奈川県　18～22歳　二万八千～三万六千円▽薬剤士1　同　20～25歳　三万七百～三万五千円▽編立工2　同　15～21歳　二万九千～三万五千五百円▽包装工7　東京都　15～25歳　二万八千～三万一千二百円▽ミシン組立工1　同　16～20歳　二万五千五百～二万九千二百円▽店員1　同　18～22歳　二万八千六百～三万八百円▽製造工1　同　18～35歳　二万八千六百～三万三千百円▽事務員1　同　16～20歳　二万四千～二万五千円

◇管内【男子】▽組立20　内～45歳　三万一千～五万二千円▽鋼材加工1　同　18～25歳　三万一千～五万二千円▽製造工1　同　18～25歳　四万四百円▽金網製造工1　同　18～40歳　三万一千二百～四万四千四百円▽冷凍機係1　同　18～50歳　四万三千～四万六千円▽編立工2　同　18～25歳　三万七千～四万七千円▽缶詰工2　静岡県　16～55歳　四万二千五百～四万五千円▽組立工3　愛知県　18～45歳　二万八千～九万四千円▽化学工5　茨城県　18～40歳　三万一千～四万五千五百

堀家の興亡

高田市文化財調査委員長　池田嘉一

「福島県史」第三巻は、通史五冊のうちの一冊で「近世篇」の各説である。これには平藩（鈴木光四郎氏）、泉藩（本多忠紘氏・高萩精玄氏）、湯長谷藩（木田一氏・小島畑裕繁氏）、磐城小名浜（高萩精玄氏）をはじめ棚倉藩、笠間藩の各分領などについて、執筆者がそれぞれ全力を傾けて書き下ろしているが、鈴木光四郎氏が真家の関係上少しくふれた配流の大名として、平藩主鳥居忠政公に託された堀忠俊に関するくわしい〝報告〟が、新潟県高田市の文化財調査委員長池田嘉一氏からいわき市史編さん室高萩精玄氏のもとに届いた。池田氏は「堀家の興亡」執筆のためさきに本市を訪れているが、次に池田氏が〝週刊文化〟と〝広報たかだ〟に連載した〝堀家の興亡〟を紹介しよう。

一、消えた墓

①

越後春日山城主（四五万石）堀秀治は、慶長一一年五月二六日に春日山でなくなった。数え年わずか三一であった。菩提寺に葬られた。林泉寺と号し、林泉寺の塔頭の墓所には、秀重・秀政・秀治三代の墓があるが、一番奥に秀政、つぎに秀重、それから一つ置いて入口に秀治、というようになくなった順に並んでいる。一つ置いてと書いたのは、そこに堀家と無関係の新しい墓があるからである。見れば、その墓地も、たしかに堀家の墓の跡である。とすると、誰の墓がそこにあったのだろうか。また、なぜ残っていないのか。私は、ここにあった墓はおそらく、久太郎秀政の室（喜多島城主和泉守の女）のものであったろうと想像している。この人は、秀治と秀家（のちの親良）の生母であった。その没年はわからないが、秀治より早く春日山でなくなったのであろう。その墓を移転したのは、秀家と思われる。彼は、豊臣秀吉から羽柴の姓と秀家の名をもらい、名の秀もおそらく秀吉からもらったであろう。かくのごとく無二の豊臣系の大名であった堀家は、ここに完全に徳川色に塗り替えられた感がある。その松平越後守忠俊を、わずか四年後の慶長一五年に磐城に流し、越後四五万石の封をとりあげたのはなぜであろうか。その無惨な仕打ちをうけた少年忠俊の来歴は、どうであったろうか。

二、福島築城と春日山城廃止

秀治のあとをうけたのは嫡子吉五郎であった。時に慶長一二年一一月一一日。文禄四年に北ノ庄に生まれたので、わずか一二歳の少年であった。将軍秀忠は、彼に松平の称号と、名の一字を与え、松平忠俊と改めさせた。かつ、家康の外孫本多美濃守忠政の女を妻子として、忠俊にめあわせた。従五位下侍従に叙任し、越後守を称させた。

祖父秀政が秀吉から羽柴の称をもらい、名の秀もおそらく秀吉からもらったであろう。かくのごとく無二の豊臣系の大名であった堀家は、ここに完全に徳川色に塗り替えられた感がある。その松平越後守忠俊を、わずか四年後の慶長一五年に磐城に流し、越後四五万石の封をとりあげたのはなぜであろうか。その無惨な仕打ちをうけた少年忠俊の来歴は、どうであったろうか。

高田勃興であった。

平川柳会　八月句会

席題「魚」　共選

鈴木　茶月

親元へ掛魚贈って年が暮れ

藤田　宇女

鳥合の鯛の蠟物式奏華

桜山　山柳

テラピアは口で子供を育てあげ

坂本小島人

熱帯魚姿美人に良く買われ

細谷　銀平

釣りしてる父とはなれて目高取り

仲家　武雄

魚屋の嫁は男のように生き

金田　山悪

釣り帰り近所に見せる自慢顔

先崎　正三

魚箱若い娃木を舌であげ

山崎登美坊

魚釣りウキを眺めてあきもせず

宿題「片手」　加藤香風選

若松しげる

強いチーパパは片手に傷吊し

鈴木　俊矢

パチンコ屋ここは片手で用が足り

桜山　山柳

金ねたる片手に頬のげんこのり

細谷　銀平

サーカスの様に片手でソバの膳

国井　果実

スターの挙げた片手に恩を呑む

片手ない人形淋しく児は眺め

城山くじら

片手間の内職がうむ数育費

佐川　加子

片手間の小店パトロンある噂

潤まねきカニ誰を呼ぶのか片手あげ

藤田　宇女

幼稚園答片手が右左り

細谷　銀平

乗車拒否片手を上げて見送られ

坂本小島人

右腕を取られて左きとなり

桜山　山柳

交叉点子供につられて片手あげ

先崎　正三

バイバイをするまで片手はなさない

佳作

若松しげる

手品する片手手供に見破られ

鈴木　俊矢

パチンコ屋ここは片手で用が足り

桜山　山柳

金ねたる片手に頬のげんこのり

細谷　銀平

サーカスの様に片手でソバの膳

宿題「細い」　加藤香風選

細い腕家と子供を守りぬき

先崎　正三

細くとも新鮮とゆう庭野菜

佳作

細い腕大学までも出した母

仲家　武雄

細い腕注射の針がすべり

城山くじら

細々の暮しの中に夫婦愛

国井　果実

減食で細くなりたい太い足

藤田　宇女

子に夢をかけて働く細い腕

桜山　山柳

細い腕家と子供を守りぬき

先崎　正三

細くとも新鮮とゆう庭野菜

佳作

細い腕大学までも出した母

仲家　武雄

細い腕注射の針がすべり

城山くじら

細々の暮しの中に夫婦愛

国井　果実

減食で細くなりたい太い足

藤田　宇女

子に夢をかけて働く細い腕

桜山　山柳

細い腕家と子供を守りぬき

先崎　正三

細くとも新鮮とゆう庭野菜

佳作

細い道見知らぬ人に会釈する

城山くじら

細い手に注射の針のむごいこと

国井　果実

細々とくらすくらしに夢をもち

藤田　宇女

織姫の外貨を稼ぐ細い指

山崎登美坊

細い糸あやつる蜘もの身のこなし

鈴木　茶月

細いほど人に好かれている胡瓜

【評】正直にいって今月は低調であった。特選を選ばなかったが、推薦すべき句がない時はやむを得ない。課題にも一半の責任がある。課題によって句を作る、ということは、利の面から見ると課題が出されないと句が作れないということでもある。課題にひきずられて句を作る。そこに無理があり、作りごとに終わる原因がある。川柳生活は、課題で作句することの外に、雑談即ち日常の生活感想を句にするという方向に向けてほしいものである。そうするとぐんと句の心境を見ること請け合いである。

（香風）

芸術

好間三小三年　内桶　悦子

じょうじ

きのうの夜、じこがあった。
また49号線でのじこだ。
わたしは、じこ見にいった。
じょうようしゃとトラックが、
しょうめんしょうとつだ。
じょうようしゃは、
まるでおんぼろ車だ。
そのよるあんまりねむれなかった。
【評】交通事故のない世の中になるとよいですね。悦子さんも気をつけましょう。

（鈴木裕子教諭）

好間三小四年　小松崎厚子

日本

【評】力こもってよろしい。

（古川浩平教諭）

九月句会＝二十六日（土）一時　宿題＝節約、離れる

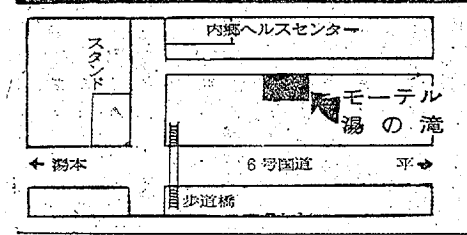

一戸建て温泉つきモーテル

▶宿泊料　（午後9時～翌朝9時まで）お2人様2,500円
▶ご休憩　お2人様2時間につき　1,300円
　超過料金1時間につき　400円
▶サービスタイム　（午前10時～午後4時）　2,200円
▶徒歩の方もご利用ください（バスの便＝内郷ヘルスセンター前か磐城一高前下車）

平駅から車で5分
モーテル湯の滝
【諸設備 冷房完備】

ところ　いわき市内郷御厩町八合　電6－3700

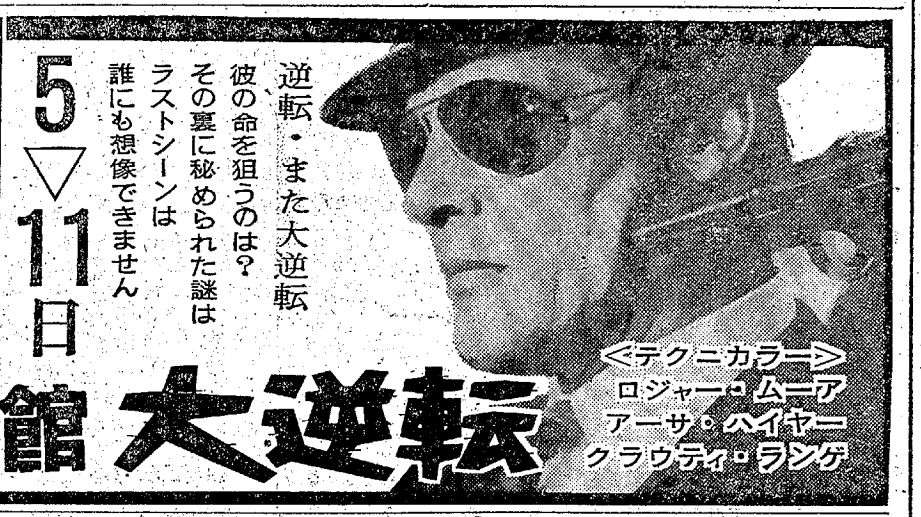

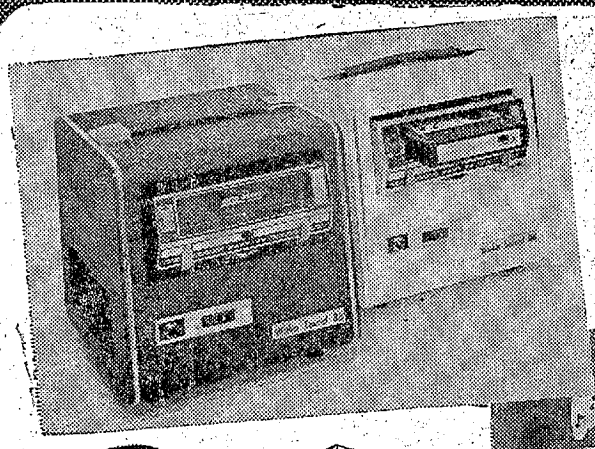

1台でOK!!
ワコーサウンド88
ホームタイプ・カーステレオ

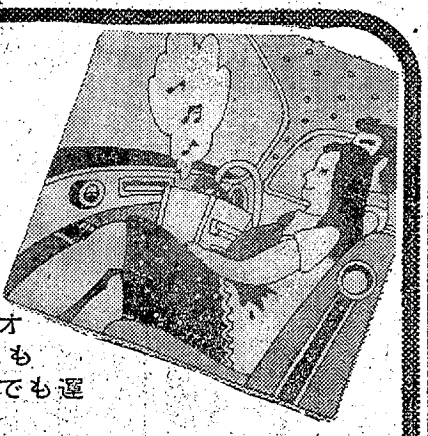

●ご家庭で楽しめるカーステレオ
ドライブはもちろん…キャンプにも
持って来てよかったと！…どこにでも運べるカーステレオ

特別提供 19,800円

カーステレオ＜テープ＞
1,300円・1,700円・2,000円均一
1階　南口玄関特設会場

大黒屋
総合ショッピングデパート
平・中町バス停前 ③119 大代表

NHK 第一 1340KC

6・05 じょうずな話し方
15 株式市況
45 商品市況
7・00 ニュース▽ニュース解説
25 ニュース特集
8・05 人生読本
15 健康百話　看護の本質
45 趣味の手帳
9・05 物語「隠岐案内」
30 民話をたずねて～能登の民話～輪島まだら保存会　ほか
10・15 きょうの問題
30 若いこだま　司会石原裕子
11・05 夢のハーモニー「オンリー・ユー」ほか

NHK 第二 1540KC

6・00 そろばん教室　読上算
標準テスト（4級）
40 英語会話
7・00 ラジオ農業学校　採卵養鶏を安定させるには
15 統基礎英語
30 中学生の勉強室　国語
8・00 通信高校講座　数学Ⅰ
40 通信高校講座「現代国語（1）」
9・00 通信高校講座　英語A
20 通信高校講座　日本史
40 通信高校講座「現代国語（3）」
10・20 通信高校講座「世界史B」
40 通信高校講座　食物Ⅰ
11・00 大学講座　文学

今夜の番組

総合テレビ ④ 1340KC

6・00 こどもニュース
05カラー ネコジャラ市の11人
20カラー 歌はともだち
7・00カラー きょうのニュース
30カラー 現代の映像「臥蛇島始末」
8・00カラー 破馬天狗「小鳥を飼う武士」（前編）高橋英樹　露口茂　坂東八十助　山本学ほか
9・00カラー 連続ドラマ「千鳥」藤村志保　谷口完ほか
30カラー ニュース△ニュースの焦点
10・10カラー 世界のドキュメンタリー「征服されざる種族」
35 時の動き

教育テレビ ⑩ 1340KC

6・00 中国語講座
30 ギター教室
7・00 英語会話
30 技能講座　自動車整備「エンジン整備のあらましと調整」
8・00 教養特集「公害と条例」戒能通孝　立田清士
9・00 通信高校講座「数学Ⅰ（第1部）」
30 通信高校講座「数学Ⅰ（第2部）」
10・00 通信高校講座　日本史
30 通信高校講座　政治・経済「価格のしくみ」
11・00 やさしいドイツ語
30 大学講座　経済学「投資と総需要」

福島テレビ ⑧ 1340KC

6・00 緑姫旅日記「裏には裏が」長谷川峯子ほか
30カラー ニュース
7・00 歌うフォークタウン　加藤和彦　本田路津子
30カラー ドリフのドバンチ！学園　闇まり
8・00カラー 日本プロレスリング中継
9・00カラー おしゃべりゲーム「それホント」水前寺清子　坂上二郎ほか
30カラー ザ・ガードマン「復讐鬼白昼の大脱走」ジェリー藤尾　大川修
10・30カラー 痛撃スパイ作戦「スーパーヒューマン」
11・35カラー チャンピオンゴルフ

中央テレビ ㉞ 1340KC

6・00 ワイドニュース
15 クイズ大作戦
45カラー ニュース
7・00カラー 赤白パネルマッチ
30カラー クイズ・グランプリ
45カラー スター千一夜
8・00カラー クイズアクション
9・00カラー 万国びっくりショー「100ケタ数字暗記法」ほか
30 映画劇場「怪談お岩の亡霊」若山富三郎　近衛十四郎　藤代佳子
11・10カラー テレビナイトショー

よみうり　ぴっかり

FM放送

☆印はステレオ

6・00 くらしの話題＜ディスクジョッキー＞
7・00☆FMリサイタル「組曲ニ長調」ヘンデル作曲「アリア」バッハ作曲
8・10☆ステレオコンサート～ベートーベンのピアノ・ソナタ～「ピアノソナタ変ロ長調作品22」「ピアノ・ソナタヘ短調作品57『熱情』」「エリーゼのために」
10・15 日本音楽みちしるべ
11・00 ドイツ文化シリーズ＜ベッヒシュタインの童話による放送劇＞
25 バロック音楽のたのしみ

ラジオ福島 1060KC

6・00 ニュースハイライト
30 一万円クイズ
40 歌のクリーンヒット
50 プロ野球金曜ナイター「ヤクルト対巨人」＝中止の時＝6・50ナイタージョッキー
9・40 夢のLP
50 名流小唄集
10・00 ヤング・ヤング・ヤング　前田武彦
30 ミュージック・イン・ハイフォニック
11・00 ヤングミュージック
10 一万円クイズ
20 ビバ！ヤングハリス
30 大学受験ラジオ講座「英語答案」「数学3」

＝怪談お岩の亡霊＝伊右衛門（若山富三郎）お岩（藤代佳子）

怪談お岩の亡霊

映画劇場
中央・夜9・30

浪人民谷伊右衛門（若山富三郎）は、貧乏とたいはいのどん底にあえぎながらも、仕官の夢が捨てきれない男だった。やっと一緒になった妻女房のお岩（藤代佳子）も、無頼な伊右衛門に愛想をつかした父伝間（明石潮）に連れ去られた。そのお岩の体に執着して、行方をさがす伊右衛門が、バクチ仲間の薬売り直助（近衛十四郎）と知りあった。この直助という男は色と欲にこりかたまった悪。そのころ一徹者の左門は、貧乏ゆえに一両の借金でお岩の妹お袖（桜町弘子）を、あんま宅悦（渡辺篤）のもとへ奉公にだした。表向きはあんまの修業を両売にしているが、裏へまわれば抱えの女に客をとらせていた。お袖もこの例にもれず、さっそく客をとらされる。お袖の貞操に魅せられたのが直助だった。直助は持ち金二両投げだして嫁がるお袖にいどんだ。お袖の急場を救ったのが、客人佐藤与茂七（沢村訥升）だった。国入りのためお袖をさがしていた与茂七は揚板見世でお袖の姿をみつけ、親友の庄三郎（尾上鯉之助）とともに店へ上がったのだ。直助を追い払った与茂七とお袖は、別離を悲しみ、再会を約して激しく燃えた。

一そんな与茂七を直助は激しく憎悪する。そして一足先に店を引きあげた庄三郎が、与茂七の白羅紗羽織を着ていたため、直助はつい与茂七と思いこみ殺してしまう。一方、伊右衛門はお岩をかえさぬ左門を直助にさそいださせて斬殺した。父と与茂七の死を告げられて悲嘆にくれるお岩、お袖の姉妹を伊右衛門は容赦でなくさめる！。

臥蛇島始末

現代の映像
総合・夜7・30

九州の南はるか洋上に点在するトカラ諸島のひとつ臥蛇島は、鹿児島から連絡船で二十時間、黒潮洗う絶海の孤島である。

全国的に過疎化が進むなかで、去る七月末、わずかに残っていた三世帯十三人の島民全員が、鹿児島や岡山など本土へ移住し、平家落人の伝説以来、連綿として続いた島の歴史をとじた。

明治時代、カツオ漁で栄え、最も豊かな島であった臥蛇島には、二百人もの人々の生活があった。しかし、漁法の近代化に取り残され、港湾施設もなく、島はさびれていった。

番組では、島の美しい自然の中で生活する人々の暮らし、分校の閉校式、生を海に泳がせての積み出し作業、島にやって来たヒッピーたちと島の人々との結びつきなどを紹介しながら、父祖伝来の地を捨て移住していかなければならなかった島人の心情を描く。

能登半島の歌

民謡をたずねて
第一・夜9・30

能登の代表的な名歌として海の祝い唄「まだら」と「能登麦屋」がある。「まだら」は北九州の有田方面から渡って来たとも言われ、「麦屋節」はいま富山県の「麦屋節」が有名であるが、これは能登の粉挽唄が富山県に伝えられたと言われている。

そのほか願人坊が各地を持ち歩いた「ちょんがれ節」、「薬来節」などが能登に伝わる民謡を聞く。

出演・輪島まだら保存会、三夜踊保存会、黒島民謡保存会、薬来町郷土民謡保存会、七浦民謡保存会ほか。

征服されざる種族

世界のドキュメンタリー
総合・夜10・10

勇敢で、独立心に富む中央アジアの遊牧民族パターン族の生活や、風俗を紹介する記録フィルム。制作西ドイツ・ハラルド・レーチェンベルク。吹きかえ（日本語解説）で放送。

中央アジアのアフガニスタンとパキスタンとの国境にまたがって遊牧の民、パターン族が住んでいる。彼らの多くは勇敢で戦闘的である。彼らが最も重んじるのは勇気と自由と独立であり、かつて、十九世紀から二十世紀にかけてイギリスとアフガニスタンとが争ったアフガン戦争のおり、彼らがイギリス軍に対して執拗に抵抗したのもこの精神のあらわれである。

パターン族は今も独自の道を歩みイギリスもついに統治しえなかった。番組は、このパターン族の風俗などを記録したものである。

語り手・中田薫。

＝征服されざる種族＝武器を手におどるパターン族のカタックダンス

復讐鬼白昼の大脱走

ザ・ガードマン
福島・夜9・30

とある漁村の若い漁師・洋介（ジェリー藤尾）はヘドロ公害の犠牲者だった。ヘドロを海へ流す工場に激しい憤りを感じ復讐を計画していた。

そのため、恋人の悦子（夏珠美）とヤクザの政吉（大川修）、大学生の英一（滝水紘治）の三人に誘われ、工場の従業員の給料一億二千万円を運ぶ現金輸送車を襲った。

現金輸送を担当していたのは、荒木（川津祐介）、小森（中条静夫）両ガードマンだった。小森は政吉の拳銃でなぐられて重傷を負い、荒木は現金ケースと自分の腕に手錠をかけていたため、四人に連れ去られた。

小森はパトロール本部に連絡。近くの道は非常線が張られた。そして高倉キャップ（宇津井健）らがガードマンは総動員で犯人を追った。

あすの運勢

小川石洲

九月五日（土・赤口）

【1月生】ミエを張れば後日に悩みをつくる、分相応がたいせつ
【2月生】口達者な人には警戒する必要がある、甘言に乗るな
【3月生】思いがけぬ不覚をとることあり、用心深く行動すべし
【4月生】十字路に立って迷うようなことあり、周囲の助言聞け
【5月生】なにごとも思うように進展しない、いまは控え目が無難
【6月生】表面の美しさにみとれて裏面の注意怠るな、慎重に
【7月生】なにかと求めて心が動きやすい、周囲と協調の要あり
【8月生】感情に走って周囲と争えばマイナス、ゆとりを持て
【9月生】自分から孤立するのはおろか、進んで手をにぎり好転
【10月生】夢のみ広がるが内容はとぼしい、再検討して行動せよ
【11月生】いまは我を張るときではない、一歩ゆずってスムーズ
【12月生】よい協力者を得て勇気づくべし、ただ頼りすぎぬよう

これです　風呂釜の決定版！
タイムスイッチ付きの長府風呂釜
風呂・厨房器具のご相談は
タイル工事設計施工風呂の　ワチムラ
いわき市平字大町　6号国道沿い　電（平）④7749
好間木店／上好間字山下　電（平）④5086
勿来店／鎌町重殿　電（勿来）②4031

作業服・事務服・白衣
あなたの職場のユニホーム
会社・病院・商店・学校・諸官公署・事業所
指定縫製
直属工場＝内郷高坂町・いわき縫製
鈴屋
いわき市平字大町1！
電④3788・8056

証明写真、スタジオ　マツモト
平字菅波堀切沢④二三八

9/5 スタート！

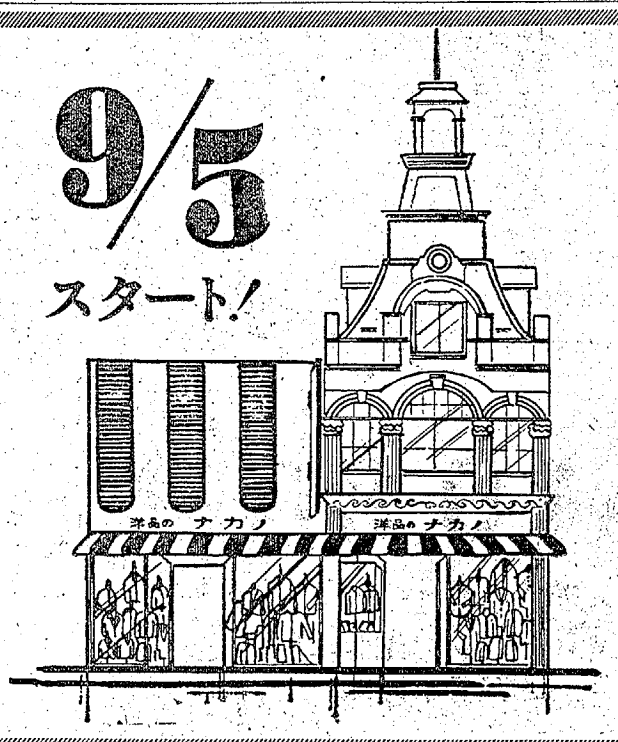

新装開店セール！
店内がグーンと広くなりました
ながらくご不便をおかけしましたが　5日新装開店いたします　店内もグーンと広くなり　皆様にも一層ご満足いただけることと思いますが　特にベビーコーナーとワコールコーナーを新設いたしましたので　皆様お誘い合わせのうえ　ぜひご来店くださいますよう一同お待ち申しあげております
お買いあげのお客様には新装記念品をさしあげます
洋品の ナカノ
平字二町目　電④2053

無償採取の一石二鳥

夏井川 鎌田地区しゅんせつ

いわき市平字鎌田地内を流れる夏井川の平神橋と平大橋の間で、河床にたまった砂さらいが始まった。常磐炭礦平火力発電所付近から塩地区に至る東部には堤防がない上に、河床には砂や泥が堆積し、さらには潮木が生い茂っていて、川の流れを阻害している現況から、地域の区長らから〝中州などを撤去して、水害時に備えて欲しい〟という陳情が出されていたもので、県いわき建設事務所では河床しゅんせつに着手、業者に無料で採取させている。

これは四倉も新舞子海岸が年々浸食され、とくに近年はその浸食がひどく、海岸を走る観光道路も危険にさらされているため、六脚ブロックを並べて海岸保全に当たる一方、夏井川河口付近の砂の採取量を今年度から五万立方㍍に制限することとした。ここの砂は公共事業の工事用砂として利用されているが、公共事業も年ごとに増加しているために、工事用としては直接利用できない川砂や山砂を夏井河口付近に捨てれば、その捨てた量の八割の海砂を採取しても良いという特例を設け、海岸保全に当たっているわけだが、たまたま希望者の申し込みがあったため、同事務所では無料で河床しゅんせつが出来るとあって、さっそく許可を与え、一石二鳥をねらったもの。同区間からは約二万立方㍍の川砂が採取できるという。

このほか同事務所は堤防内にある畳地を買収して、本年度から本格的な工事のスタートを切る。

【一石二鳥をねらい、しゅんせつが始まった鎌田地区】

若松個展

銀座で八日から

若松光一郎個展は八日から十九日まで東京・銀座の和光裏で行なう。日曜、祭日は休館。

主催のギャラリー・オカベ氏は「和紙によるコラージュ、柔らかく、強く、時には繊細をうわまわるような繊細な味をもつ和紙、その魅力をダイナミックなヨーロッパ芸術のフォルムにのせた画面！。この五音音階によるオーケストラの響きのような不思議な調和は、現代の日本人のみが創造できる世界ではないでしょうか。日本伝統の美を広く発展させる使命を持ったこの作家にぜひご期待下さい」といっている。

【若松画伯の和紙によるコラージュ】

お盆ごろ延べ17人が食中毒

赤井 吉田医師が関連注意

いわき市平潟磯、同赤井地区に発生した食中毒は三日正午現在九十七人をかぞえているが、同赤井地区では先月十日ごろから十七日ごろにかけておとなばかり十七人が下痢、腹痛、おう吐を訴え、医師の手当てを受けていることがわかった。いずれも患者は生アオヤギ貝を食べており、貝についている好塩菌をよく洗い落とさず料理したのが原因らしい。

三日午後、同市平赤井字田町、医師吉田桂一さん(四三)は、月おくれ盆前の十日ごろから二十日ごろまでに散発的だが、おとなばかり十七人が下痢、腹痛、おう吐などの食中毒症状を起こしたと語った。喪食状況など患者から聞いてみたところ、いずれも生アオヤギ貝を食べており、先月三十日、平潟磯で発生した集団食中毒の症状とまったく同じで、ほかの地区でも同じ症状を訴える患者は相当いるだろうという。

同医師は平潟磯の集団食中毒、さらに赤井地区での食中毒に、これまで散発的だった患者の激を一般に注意を促す意味で踏ってくれた。

秋の種痘は池田型ワクチン

いわき市で実施

春の種痘は全国的なワクチンアレルギーなどのショックからいわき市でも遠野、常磐地区で種痘を取りやめて秋に延期したが、そのまま秋がやってきた。

市衛生課では厚生省や県と打ち合わせた結果、春に障害の多かった大亜型を敬遠して池田型を採用、予定通り秋の種痘を実施することになった。

池田型のワクチンは東京化学、化血研、北里研究所製の三種があり、市ではこの三種の購入を業者と契約、各支所ごとに必要量を購入、実施することにした。

この際、種痘以前に①熱があるか②心臓や腎臓、肝臓などに異常はないか③糖尿病やかっけはないか④病後の体力減や栄養障害は⑤アレルギー体質やケイレン性体質か⑥まんえん性ヒフ病にかかったことがあるか⑦ここ十日間内に他の予防接種をしたかなどを問診して、事故の絶滅を期している。

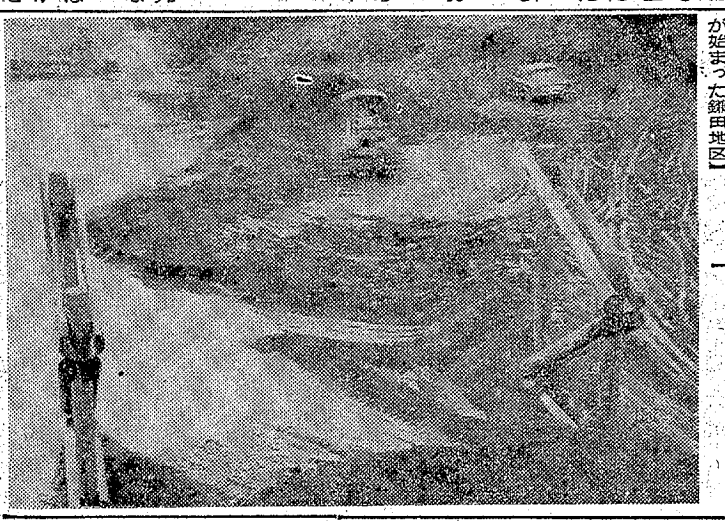

くらし随筆

母

子よみ

「お母さん、あした雨降るかしら？」「そうね―降っても一時的だと思うけどね―」「そうなら いいんだけどなー」さりげない会話ではあるが、とても平和な母と娘のひとときである。

◇

ある時は素直に、大海のごとき母の愛に包まれて、母を尊敬し、ひそかに私も「こんな母になりたい」と理想像のように頭に描いたりする。人のうわさ話に花を咲かせている母を見る時、私の理想像は打ち砕かれ怒りと共に鋭く追求し、一人の人間としての意見を求めたりする。母の当惑も省みずに。

時には、おもいっきり甘え、無理難大な事を訴えて、困らせたりする。しかし母は一心に努力をしてくれる。そんな下むきな母の姿を見る時、私は「いけない子供だなー」と反省することたびたびである。きっと母は「おとなになるのかしら、子供なのかしら」と問い正したい時もあるのではと考える時、一人苦笑する私である。これが多感な青春期の特徴なのでありましょう。

◇

母が困難にもめげず強く立ち向かって生きている時、わが家は安泰であり、希望の光はますますさえて、周囲をやさしく包む照明灯のような母、何ものにもかえがたい私たちの貴重な宝物。日本女性特有のやさしさと心の強さを兼ね備えたすばらしい母なのである。

（事務員・常盤）

社員急募

新聞記者見習い　二名
高卒以上の学歴を有し二十五歳までの男子

営業部員　二名
広告担当―固定給のほか歩合制もっとも働きがいのある部署　高卒以上三十五歳までの男子

販売部員　二名
将来独立して販売店の経営に当たる幹部候補　高卒以上―三十五歳までの男子

◎…希望の方は履歴書送られたし　追って面会日をお知らせいたします

いわき民報社

PEACOCK
■サイフォンコーヒーの1週間■
日 ブルーマウンテン　火 ガテマラ
月 モカ・マタリ　水 コロムビア
COFFEE HOUSE
木 ブラジル　金 メキシコ
土 キリマンジャロ
…そこで男は満足を味わう
◀平・平和通り▶
◀PHONE (4) 8514▶
珈琲舎 ピコック

カラー作品
群盗荒野を裂く
革命さなかのメキシコ 革命軍に味方して政府軍に奇襲攻撃をかけて武器掠奪を計る群盗グループのゲリラ活動！
ジャン・マリア・ボロンテ
クラウス・キンスキー
マルチーヌ・ベズウィック
鬼才ダミアーノ・ダミアー二監督
カラー作品
獲物の分け前
若者の心を迷わせた人妻の妖しい魅力！68億円のヌード訴訟事件で世界の話題をさらった性描写！
ジェーン・フォンダ
ピーター・マッケナリー
監督／ロジェ・ボデム
5▷11
5日〈土〉●洋画のアポロ座
オールナイト 世界館ビル地下 ■電4―4559

ご婚礼家具各種
勉強で評判の店
萬 丸萬家具店
いわき信販・福島信販チケットをご利用ください
店舗／平：四町目電④6633
工場／平：白銀町電④6634

おはしで食べる洋食
キッチン 国栄
ハンバーグランチ
スーププライス付き 200円
三田小路 電④3802

北欧スタイル デラックスムード
▶美容と健康に超音波温泉◀
ニューテル湯本
・女子従業員20歳～35歳募集・
ハワイアンセンター1キロ手前 電(024642)2817

募集
■女子従業員
・アルバイトまたはパートも可
・高給優遇・諸保険あり・委細面談
中国飯店
盧山
平・平和通り
電③3321

■お手伝いさんを求む
高給優遇 その他収入多し 委細面談
温泉旅館 万葉
いわき市内郷御厩町 電⑥三六八七・⑥三六九〇

ふっとばす49号国道

交通取り締まり 三日間で49件検挙

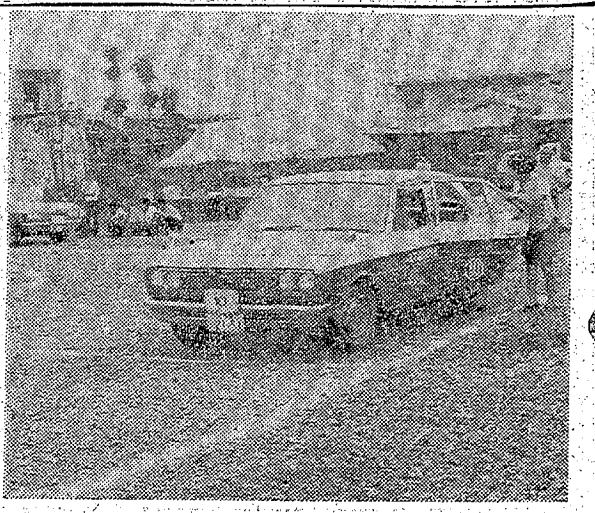

全国いっせいの緊中交通指導取り締まりは一日から三日間行なわれたが、いわき中央署ではこの期間に酒飲み運転七件をはじめ無免許運転十一件、スピード違反七十二件など合わせて九十二件を検挙した。

同署では朝の通勤、通学時から歩行者指導、保護をはじめスピード違反、無免許などを中心に徹底した取り締まりを行なったが、交通三悪は減るどころかふえるばかり。

三日午後二時から同五時までの間、三和町中寺地内の四十九号国道で行なった速度測定では四十九件が検挙された。同署はさらに十日から二十日までのうちの三日間、交通指導取り締まりを行なう。

好間第二保育所を開設

いわき市好間町に市立好間第二保育所が誕生、一日開所した。好間一小の旧校舎を改造、工費五百万円を投じて工事を急いでいたもので園舎は木造平屋建て約五百平方尺、保育室三室のほか育児室、遊戯室、職員室、給食室があり、六十人の園児がはしゃぎ回っている。

遊具、施設はスベリ台、ブランコ、シーソー、タイコ橋、砂場などが設けられている。

バイクにはねられる

三日午後五時二十五分ごろ、いわき市内郷高坂町大町九九地内市道で、同市内郷高坂町一町目三二、作業員森本久治さん(三)は自転車に乗って右折しようとしたところ同市内郷宮町金坂五六、無職佐藤武雄さん(二)運転のバイクにはねられ、森本さんは頭などに十日間の打撲症。

直前横断しはねられる

三日午前七時二十五分ごろ、いわき市常磐水野谷町千代鶴二五地内の市道で同市常磐水野谷町千代鶴二五、製造業吉井正作さん(四七)は急に飛び出したため同市常磐水野谷町滝ケ沢二三四、会社員遠山武男さん(三四)運転の軽トラックにはねられ、吉井さんは腰に十日間の打撲症。

いわき中央署の調べでは、吉井さんが直前横断したと遠山さんも安全運転を怠ったもの。

追突され父子ケガ

三日午後六時五十分ごろ、いわき市四倉町上仁井田字家の前八五地内の国道で奈良県かしわばら市西池尻町三六八、医薬販売業石内照夫さん(三〇)運転の普通乗用車が停止したところ、後ろからきたいわき市小名浜諏訪町五の一〇、会社員鈴木正夫さん(四五)運転の普通トラックが追突、石内さんと同乗していた石内さんの長男康彦ちゃん(四)の二人は二週間から一週間のムチウチ症。

いわき中央署の調べでは、鈴木さんが十分な車間距離をとっていなかったもの。

穴埋めに宝石入質

店の金盗んだ女店員

いわき東署は三日、いわき市永崎字馬洗前、無職志賀真美子(二)を盗みと横領の疑いで逮捕した。調べによると志賀は、同市小名浜字上明神町三六、小野茂さん(四二)経営の宝石店に勤めていた昨年三月からことしの二月までの間、集金した店の金に手をつけたため、同店のロッカーからダイヤの指輪など四点を盗んで入質、三十六万円の穴埋めに当てていた。

お早うサイクリング

いわき市教委、いわき中央署の調べでは、佐藤さんの安全運転義務違反と森木さんが右折違反したため。」

交差点で徐行せず衝突

二十五分ごろいわき市内郷御台境町新町前六の一地内市道で、同市平菅波字新屋敷三〇、農業斎藤至誠さん(五一)運転のバイクは東京都新宿区柏木五の二一、大学生大井功さん(二四)運転の普通乗用車にはねられ、斎藤さんは右モモ打撲で二週間のケガ。

いわき中央署の調べでは、双方が交差点で徐行を怠ったため。

すずかけ幼稚園運動会

すずかけ幼稚園(米本恒久校長・園児八十人)では十三日午前九時から平三小グラウンドで運動会を開く。これは同園創立五周年を記念したもの。

中学校の職業指導主事会議

平職安では八日午後一時から、同所会議室で中学校職業指導主事会議を開き、職業指導の実施などについて協議する。」

市内の交通事故

3日　(県警交通企画課調べ)

	発生	死者	傷者
いわき中央署	4件	0	4人
〃 東署	3件	0	3人
〃 南署	2件	0	2人

長い残暑に需要減る

石炭 鉱員六千人すれすれ

東京通産局平石炭支局がまとめた八月中の常磐炭の出炭量は、二十七万五百三十一トだった。これは前年同期の二十六万四千八百七十二トに比べて五千六百五十九トよりやや多かったが、出荷量は残暑が続いたこともあって、需要が少なく、二十七万八千五百七十二トにとどまった。前年同期より一万二千八十五トの減。

同支局が調べた八月中の出炭量は、福島県側が十四万九千八百四十八トン、茨城県側はやや少ない十二万六百八十三トの計二十七万五百三十一トだったが、これは前月の三十万八千百十六トを一割近くも下回っている。八月中はお盆などで休みが多かったため、出炭量がガタ落ちしたとはいえ、毎年の出炭指数からハジキ出された八月中の出炭目標二十六万七千トに比べると、約四千トも上回っていることになり、このペースが維持されると、今年度の出炭目標三百八十三万六千トは達成できる見通し。

一方出荷量は前月の二十八万九千七百七十トに比べて九千五百二十五トも下回ったが、残暑が長く続いたことも影響して、需要が少なかったことが上げられている。

なお労務者はこの一年間に約千人が減って、八月現在では六千五十一人を数えるだけとなった。」

へマさん

6145 中島安男

速度感覚のマヒも

飯野運転者会 運転競技で是正へ

欠陥ドライバーなどによる交通事故がふえているが、いわき市平の飯野運転者会(塩脩一会長)では、規則どおりの正しい運転によって少しでも交通事故をなくそうと、このほど天平自動車学校、平農協などの後援で自動車安全運転技能競技会を開いた。

こうした競技会は、すでに同市沢渡、国鉄職員の運転者会などで実施、事故防止の効果を上げており、ドライバーの再教育として注目されている。

【安全運転競技会風景】

同競技会は三十日午前九時半から、同市平谷川瀬の平競輪場第四駐車場の仮コースで行なわれ、女性ドライバーを含む約五十人が参加、乗用車と二輪車の部に分かれ、白線部道路標識が用意された仮コースで運転技術を競った。

日ごろ腕自慢のドライバーもこの日ばかりは運転免許取りたての初心者にかえりS字型、クランクコースなどいずれも慎重に運転。採点に当たった太平自動車学校の試験官の話によると、カーブ前の減速やカーブでクラッチを切ったり、原則を知りながらも守らない人、また普段速度を出しているためか速度感覚がマヒしている者や、法規を忘れている者もかなり目立ったという。

しかし協会側は「こうした競技会を行なうことになり、自己流運転に陥るのを防ぎ、従に安全運転の再教育の意味で大きな効果があり、毎年続けていきたいといっている。」

ヒ鯉つり大会

■とき　九月六日(日)午前五時半～午後六時
■場所　上矢田の堤　いわき市鹿島街道福島高専先
■魚種　ヒ鯉・二〇〇㌔　マ鯉は放流しません
■賞品　西丸釣具店賞　一等から十五等まで大物できめる
■会費　二、五〇〇円(昼食つき)

平・新輪会

社団法人いわき医師会臨時総会開催のお知らせ

社団法人いわき医師会第四十四回臨時総会を左記により開催いたしますのでご出席くださるようご通知申しあげます

昭和四十五年九月三日

社団法人　いわき医師会
会員各位殿　会長　松村　亨

記

一　日時　昭和四十五年九月十四日(月)午後六時
二　場所　いわき市平字正内町二〇　いわき医師会館
三　案件　いわき市平・いわき両医師会合併による新いわき市医師会設立について　のその他

あすの催し

▽平地区Ⅱ(12時～13時)鎌田町の一部
▽磐城地区Ⅱ(9時～12時)小名浜井別

訂正

(記事)三日付け一面「ナフサの公害」の記事中、呉羽化学で「パイプ輸送に切りかえる」といっていることろにつき訂正します。

◉…一日午前十時四倉町字五丁目、菅原工業工員白さん(二)の妻や付近の人、会社代表などが四倉警察官派出所に駆るおそる現われた。

◉…白さんは三十一日夕四倉海岸に釣りに出たまま帰らない。『昨夜からぎょうまで捜し回っている』という。

◉…『酒のみ』と聞いた山田所長は聞き込ませたところ、その夜は友人宅で酒に酔いつぶれ一日午前三時ごろ帰ったという。

◉…神社か、あき家にでも寝ているから捜せと一行を追い返した。二時間ほどして、この男は、釣り竿を肩にこっそり自宅に戻ったという。とんだ人騒がせ。

訃報

父小室国太郎は老衰のため九月四日午前五時半七十八歳をもって自宅で死去いたしました　ここに生前の御厚誼を深謝しつつしんでお知らせ申しあげます
追って葬儀は九月六日午後二時自宅を出棺いたします
昭和四十五年九月四日
いわき市小浜町台一〇八
喪主　小室国一
親類代表　小室賢三
下山田　勇

ミニ ミディ マキシ

あなたのお好きな〝丈(たけ)〟をお選びください

☆☆☆秋から冬へのニューモードコレクション☆☆☆

秋から冬への流行はあなた自身が主役です　だれにも制約されない個性に合った装いが本格派のおしゃれです　ミニ ミディ マキシとあなたのおしゃれプランに合わせて変化のある個性を演出してみませんか？

ミニワンピース	¥5,600から	ミニツーピース	¥8,000から
ミディワンピース	¥6,900〃	ミディツーピース	¥9,800〃
マキシワンピース	¥7,800〃	マキシツーピース	¥12,000〃

★★★新婚旅行に★★★

新婚旅行やおよばれ着にヤングプレタのミツワがデザインした本格的なオリジナルワンピースです
¥9,800(色はベージュ　ピンク　ブルー　白)

★いわき信販チケットをご利用くださいませ

ミツワ
Preta Porter Mitsuwa
いわき市平・銀座通り　電4－4210

読者の声

道路交通法のおもな改正点 ⑨

▽交通反則通告制度の適用範囲の拡大＝この過去一年以内に行政処分を受けた者で駐車違反や免許証不携帯など比較的軽い反則行為をした場合は、交通反則通告制度が適用される。酔っぱらい運転など危険性が高く、悪質なものは適用されず、罰金などの行政処分以上の指導がとられる

少しずつ住みよいマチに

植田　尾高多美子

私の家の前の道路が、最近思いがけずに舗装されました。いままでの道路は、それはひどくでこぼこで地震のように揺れたのにこんどは揺れなくなり、ほこりであけられなかった戸も心配なくあけられるようになりました。本当にうれしいことです。

また、ことしは珍しく前の大きな下水を二度も清掃してくれましたが、臭い下水なのでいずれはなんとかして下さることとおもいます。少しずつ住み良い町になりつつあることを喜んでいます。

（主婦・55歳）

磐高・PL学園　戦後の友情

平　北田銀子

去る八月甲子園で磐高とPL学園の野球戦が行なわれ、惜しくも磐高が破れたことは、今さらいうまでもなく多くの人々の知るところですが、その折りも折り、磐高選手の父親が大火災に見舞われ、学校内はもちろん私たちも思いがけぬ出来事に大変驚いてしまったことでした。

その痛手を負った矢先、はからずも大阪のPL学園からお見舞いの電報が届いたとのことです。それに感激した磐城高校から、折り返しお礼の電報が打たれたそうです。これをきっかけと申しましては語弊があるかと思いますが、PL学園が勝ち進むにつれ、テレビの前で磐高ナイン始め先生方のPL学園への応援を惜しまなかったとのことです。

「昨日の敵は今日の友」という古いことばがありますが、どくに現在の世に人心のすさみ勝ちな時、こうした美しいエピソードのあることを知って誇く感銘した次第です。

勝ち負けは、勝負の世界に定められた厳しいおきてともいえましょうが、それを乗り越えて芽生え行くお互いの心情が大切と思います。多くの方々がこうした小さいことでも美しい心を大事にしていただきたいと思います。

（主婦・48歳）

読者の声投稿規定▽住所・氏名・職業・年齢明記▽字数六百字以内▽原稿は返しません

新名勝に「新舞子浜公園」

白砂青松に遊歩施設

公害の中の別天地として今もなお白砂青松の天然美が保全されているいわき市平の海岸線は、藤間海岸を中心とする新舞子浜公園が完成され、秋の行楽どころとして各待ち顔。

同公園は平市時代の四十年度に夏井川河口から両ノ潟津川近くまで六十七㌶を都市公園区に設定、フィッシングセンターともいえる藤間沼を中心に四カ年継続事業として延べ千二百万円を投じ、事業区九・八㌶の松林の中に、バーゴラ二階建て展望台、野外音楽堂、公衆便所、噴水・五カ所から二・五カ所の遊歩道延べ二・四㌔、野外卓を設けて完成した。

いわゆる遊び場ではないが、緑の松林の中を白砂を踏みしめながら潮風を胸いっぱい吸いこんで交通戦争や公害を忘れての散策、休

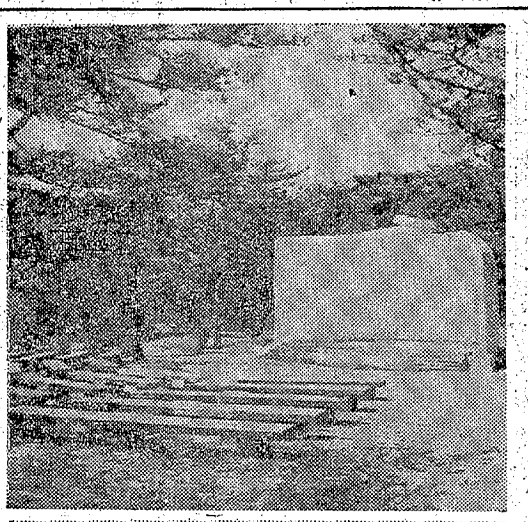

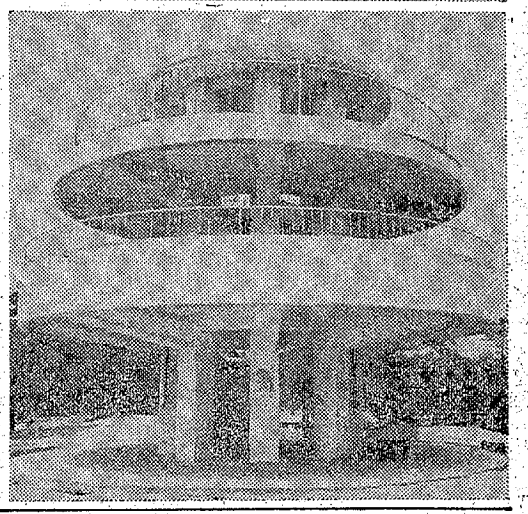

【新舞子浜公園音楽堂（屋外）】

憩、幼稚園、小学校の遠足には最高のふんい気、景観が楽しめるところだが、案外マチの人たちには知られておらず、平ユースホステルに来たホステラーがきてはそのすばらしさに驚いている。

問題は海岸道路が採取した砂運搬のトラックにこわされて悪路のため入り込みが少ないようで、県や市でも海外路の舗装を心がけているが、護岸堤防の方に予算を削られて遅れ放し。やはり消波ブロックなどの施設が先決のようで、夏井、藤間の県道はすっかり拡幅舗装されているので、もう一息というところ。

市民会館　あすの催し

【平】☆三井呉服店相談会（午前9時）大会議室☆平東ロータリークラブ例会（午後零時30分）展示室☆ナショナル・トランジスタ・カラーテレビ技術講習会（午前9時）第二会議室☆平東ロータリークラブ例会（午後零時30分）展示室☆うえだ館　ターザンの大襲撃　あしたのジョー　反逆のメロディー（↓11日）☆中央館　女体断絶　濡れた頽図　色欲の牢仕（↓11日）☆菊多館　四谷怪談お岩の亡霊　命に賭けろ　怪談累ケ渕（↓11日）☆植田ロマンス　必殺の用心棒　地獄の暴走　女性上位時代（↓7日）☆アポロ座（六・一五）続・殺しのライセンス（八・〇〇）甘い憂走（↓4日）☆民劇（六・三〇）肉体のよろこび（七・四〇）性の入れ知恵（八・五〇）女性と性戯（↓7日）☆名画座（六・二九）濡れた頽図（八・四一）夜泣き花団（↓8日）☆三函座　サインはV　負けてたまるか　恋の大冒険（↓8日）☆常磐日劇　華麗なる週末　ジェフ　恋人たちの場所（↓7日）☆湯本金星座　素肌の悪戯　きんちゃく切りの女　色道二十八人衆（↓8日）

【小名浜】☆国際　日本戦後史　風の慕情　影の車（↓12日）☆磐城座　失神娘　昭和セックス犯罪史　性の饗宴（↓4日）☆金星座　縄張荒し　極道　極悪坊主（↓6日）☆銀星座　夕陽の対決　禁じられた愛　悪徳の快楽（↓7日）

【常磐】☆ひかり座（七・〇〇）ガラスの部屋（八・三五）さらば寛の日（↓7日）☆聚楽館（六・二〇）タッチャブル（八・一〇）蜜がいっぱい（↓4日）☆東映三夜（休館↓9日）☆平東宝（五・二五）恋にめざめる頃（七・一〇）悪魔が呼んでいる（八・二五）血を吸う人形（↓6日）☆平大映（六・五七）野良猫ロック・ワイルドジャンボ（八・二六）ハレンチ学園身体検査の巻・まるか　恋の大冒険（↓8日）☆常磐日劇　華麗なる週末　ジェフ　恋人たちの場所（↓7日）☆湯本金星座　素肌の悪戯　きんちゃく切りの女　色道二十八人衆（↓8日）

【植田】☆平日活（五・〇四）残酷おんな私刑（六・三一）女は度胸（八・〇五）悪名一番勝負（↓11日）☆アポロ座（六・一五）続・殺しのライセンス（八・〇〇）甘い憂走（↓4日）☆民劇（六・三〇）肉体のよろこび（七・四〇）性の入れ知恵（八・五〇）女性と性戯（↓7日）☆名画座（六・二九）濡れた頽図（八・四一）夜泣き花団（↓8日）

【四倉】☆四倉国際　女奴隷の復讐　フランケンシュタインの生体実験（↓5日）

民報映画案内

100円質店

福島中央テレビで毎朝、「メイコの動物物語」が放映されているが、セミの動態について、地下にもぐることなんと十七年と説明していた。いままで卵が生みつけられてから七年目で親になるとおぼえていたが、これをきいてビックリ。さっそく百科事典を調べたが、やはりアブラゼミとミンミンゼミは七年とあった。◆メイコの説明がまちがえたのか、それとも別なセミのことなのか、いまだに疑問のままだが、いずれにしても親になってからは四日目に鳴き出し、一～二週間で一生を終える。考えてもみれば、生まれてすぐ老人になったようで、まことにはかない気もする。ミーン、ミン、ミンとはげしく鳴きつづけるセミの一途な姿をみていると、ガンコな老人を連想する◆仙厳和尚の老人六歌仙に「しわがよる、ほくろができる、腰まがる、頭がはげる、耳とおくなる、目はうとくなる、くどくなる、気短になる、出しゃばりたがる、世話やきたがる、聞きたがる、尻やもたがる、淋しがる、心がひがむ、欲深くなる、またしても同じ話に孫ほめる、達者自慢に人はいやがる、ままにならぬとおはちをなげりゃ、そこらあたりがマヤだらけ、三度たく飯さえこわし、やわらかし、思うままにならぬ世の中」とある◆十五日の敬老の日が近づいてきたが、果たして敬老されているかどうか。老人は愚かな経験と、たくさんの知識で頭の中がいっぱいつめ込まれ、ニッチもサッチもいかないから、いきおいガンコになる。そこで老子が空間を大事にせよと教え（老子第十一章）ている◆空間、つまりアナのことで、身体のアナはもちろんのこと、常にゆとりをもつこと。ひぐらし聴いていればセミと早く参ってしまう。

（龍人）

湯本の鳥勝　電話（代表）三一五一

下公園　お写真館林　電④三九六

質　平・かじ町　電④2088　草野質店

新装開店!!　ちいさな　ちいさな　スナックです　COFFEE AND SNACK　BON·BON　平・白銀町　石島ビル一階

パンとケーキ　開花亭　平・五町目　平④二三二代

カバンはフクヤマ　平・2電④二三一七

TPOに合わせて　髪をかえると　あなたが変わる……　デザインパーマ・婚礼着付け　メイ美容室　たいら・ぎんざ・でんわ4―7565

急募　社員募集　従業員募集

▽男子　運転者　各二名
▽女子　販売員　各二名
業務拡大に付きファイトのある方▽社会保険▽週休▽賞与　年二回　委細面談　高給優遇いたします
●雑貨・日用品
合資会社　さかいや本店
本部▽いわき市平字七作月町　電④二四八五・④四七五三

▽男子　運転者
▽女子　販売員　事務員　各若干名
四輪免許所有者
経理事務経験者または商業高校卒業者
本田技研工業福島県総代理店
平ホンダモーター
平・材木町　電③二七二一代

▽男子事務員　若干名
▽女子事務員　若干名
四輪免許所有者
経理事務経験者または商業高校卒業者
本田技研工業福島県総代理店
平ホンダモーター
平・材木町　電③二七二一代

急募
▽運転免許所有者（タンクローリー8トン）二～三名▽経験者▽給五・九～六万円前後▽賞与二回昇給一回▽有給休暇▽社会保険あり▽まじめな方▽面接（九月一日～毎日）
若林運送株式会社小名浜営業所
小名浜石油ふ頭第一油槽所内電⑥五二七七担当者村井

御婚礼　貸し衣裳　ご一報ください　係員参上します　しあわせの日のよびな　佐藤衣裳　内郷内町金坂52　電6―3432

MARUMIYA　買って安心　見て安心　早い配達　らぢどう本通りTEL・6―3561　家具のマルミヤ　駅　←湯本　6号国道　平→　東邦銀行

芝えび豚モツいため　炒飯　腰五〇〇円
鶏の唐揚げ　鶏翅鮑魚　八〇〇円
三種肉入りふかひれ煮　三絲魚翅　一二〇〇円
中国飯店　盧山　平・平和通り　電③3321

高級アパート▽六畳、四畳半▽ガス水道・ふろ水洗トイレ付き▽場所＝平字三倉▽連絡先＝電（平）④六五一三　静荘

生徒募集▽場所＝平字三倉▽連絡先＝電（平）④六五一三　静荘
茶道▽洋裁科・編物科十月生（昼間部・夜間部募集）入学案内書進呈　公認いわき文化服飾学院　電平④三三三

集金社員急募年齢不問各種保険有希望の方は履歴書郵送してください面接日通知平字二町目石川ミシン電④三三三

分譲▽宅地約二千平方㍍（六百坪）▽格安譲る▽分割も可▽委細面談▽平中塩字松山▽連絡先＝電（平）④八四九二

急募▽男子従業員数名▽経験不問▽各種保険あり▽高給優遇▽委細面談　平谷川瀬電③一六七三東和シャッター工業所

理美容師募集▽高給優遇▽委細面談▽連絡先＝電（平）③一四五一　いわき市平字三倉　ポプラ理美容室

募集　映写技術者　三名　高給優遇　履歴書持参ください　委細面談　東映三夜　電④二九五〇

募集▽板金修理見習い、経験者求む▽社保有り、委細面談▽常磐下船尾町国道沿い　電三一七五　関山自工

急募
▽職種＝製本係
▽女子▽週休▽給与は当社規程による▽委細面談
▽履歴書持参ご来談ください
常磐印刷所
いわき市平字中町　電④二二四六

急募
英語・数学教師
年齢は問いませんがファイトある方
略歴持参ご来談ください
いわき市平字白銀町石島ビル民館内
平成人学校・いわき英語教室
電（平）④六五二五・二六五〇

社員募集
電気工事士
電気工事士見習い　若干名
▽年齢不問▽社会保険あり　賞与年二回、昇給年一回　週休退職金制度あり　高給優遇
履歴書持参来社ください
有限会社　添田電設工業
いわき市常磐湯本町宝海一の六　電二四〇四

募集
▽運転者　若干名　普免以上
▽経理事務　若干名　男・女（年齢問わず）
各種保険　退職制度あり　委細面談
和洋酒食料品　株式会社　大平屋商店
いわき市四倉町字六丁目六七　電三三二代

募集
店舗新装拡張のため
女子店員　若干名
各種保険完備　高給優遇
ご希望の方は履歴書持参で来店ください
洋品の　ナカノ
平字二町目　電四一二〇五三