夕刊 いわき民報
発行所 いわき市平字童子町3ノ8 いわき民報社
振替口座（郡山）4628
本社 02462③1666
小名浜支社 磐城㊾3560
常磐支局 常磐 2380
勿来支局 勿来 ②2903

…注文服納めて58年…
秋の新柄 紳士服地

サカガワ 平・三町目 電④2418

# 小型底引漁船 貨物船が当て逃げ沈没

## 二人救助、四人は不明 巡視船や飛行機で捜索

十六日午前四時ごろ、いわき市平、塩屋埼東約三十キロ沖で漁場に向かう途中の同市小名浜字定西二八七、石崎次郎さん所有小型底引漁船第十福丸（一四・九トン）が貨物船に当て逃げされて沈没、船長ら六人は海中に投げ出され、同日午後一時五十分ごろ同甲板員の関根福男さん（四三）＝同市小名浜下神白字綱取四八＝が、同四時五十分ごろ甲板員の石崎光雄さん（四七）＝同市小名浜字定西二八七＝がハッチのふたにつかまり漂流中を僚船に救助されたが、船長の石崎政次さん（三三）＝同市小名浜字定西二八一七＝漁労長白土茂さん（五四）＝同市小名浜播摩ノ作七二＝機関士鈴木庄三郎さん（五五）＝同市小名浜字古湊＝甲板員山口光正さん（四九）＝同市小名浜字御殿後九＝の四人は、行方不明となった。小名浜海上保安部から巡視船"なとり"をはじめ塩釜海上保安部からも巡視船をはじめ、僚船約二十隻、また第二管区海上保安本部の仙台航空基地からはビーチクラフト機が出動、海空から捜索を続けているが行方不明者の手がかりはなく、絶望と見られている。当て逃げした貨物船は、千五百～二千トン級、船体は、黒塗りだが、船名その他不明。小名浜海上保安部は、全国の海上保安部に手配した。

### 第十福丸 塩屋埼沖30キロ

同日午後二時近く、小名浜南南東約十八キロ沖で操業していた同市小名浜字小屋内三〇、竹中馨さん所有小型底引漁船第五福栄丸（一四・九トン）が漂流していた第十福丸の乗組員の関根福男さんを救助してこの旨同二時四十分ごろ小名浜漁業無線局を通じ小名浜海上保安部に連絡、このしらせではじめて第十福丸の遭難事故がわかった。第十福丸は、衝突と同時に沈没、乗組員は、海中に投げだされてSOSを発信するいとまがなかった。第十福丸は同日午前二時ごろ小名浜港を出て塩屋埼東方四十キロ沖の漁場に向かった。竹中さんの第五福栄丸に救助された関根さんは、午後四時半ごろ小名浜の磐城中央病院に収容されたが、関根さんの話によると、寝ていたら強い衝撃をうけたとたん暗い海に放り出された。第十福丸は、七、八分後に左舷から沈んだ。相手船は、千五、六百トンの黒い船体の貨物船のようだった、という。一方、石崎さんは、同市小名浜字下町九、田中房次郎さんの漁船に救助され、同日夜六時すぎ小名浜港に戻り、内郷の磐城共立病院にはいったが、十時間も漂流していたため、ひどく疲労、衰弱している。現場は、事故の多発地帯で、さる二月十一日、同市江名港の第十八大洋丸にギリシャの貨物船が衝突、大洋丸は沈没して十人の死者をだしたのもこの付近。

### 当て逃げ貨物船を指命手配

正午現在乗組員手掛かりなし

第十福丸の捜索は十七日も早朝から行なわれているが、現場海域に浮流していた第十福丸の船尾の一部や魚のたる、その他五十数点が捜査に参加した僚船によって収容された。

しかし十七日正午現在、行方不明となっている乗組員の手がかりはない。

小名浜海上保安部は全国の海上保安部に手配、十七日事故現場を通った貨物船を調べており、これがわかるのは今夕の見込み。

救われた

石崎 光雄さん

行方不明

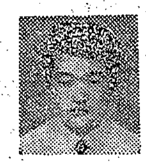
石崎 政次さん

白土 茂さん

鈴木庄三郎さん

山口 光正さん

事故の連絡に小名浜機船底曳組合事務所に設けられた対策本部

### 経営指導者の会議

いわき商工労政事務所では十八日午後一時から同所会議室で、経営指導員会議を開き、物的流動調査について打ち合わせる。

### 江達次長らを労働大臣表彰

労働行政の優良職員

労働行政永年勤続表彰伝達式は、十二日午前十時から福島市の大仙荘で行なわれ、高山県商工労働部長から労働大臣賞が伝達されたが、いわき関係では平職安次長江達了児氏ら次の十三人が表彰された。

▽二十五年勤続＝田山親（平職安）▽二十年勤続＝江達了児、阿部伝、平野正夫、森本勝雄、佐久間伯光、国井敏一、船生保、湧井邦水、平山保、引地寿夫、松本正（以上平職安）田中登（勿来職安）

### 明徳館幼稚園で運動会

いわき市常磐関船町明徳館幼稚園（金子重武園長）は二十日午前九時半から園庭で秋季運動会を催す。雨天の時は二十三日に延期する。

### 県水試が本格的な海底調査

奇形カレイ害の原因究明へ

変形カレイと穴あきアワビの原因究明に乗り出した小名浜の県水試は十六日から水質調査などを始めた。

同日は加工部の鈴木薫研究員らが調査船"拓水"に乗り、小名浜～勿来間の沖合い九カ所で底引き漁を行なったほか、海水と海底の泥を採取した。なおこの調査は三日間続ける。

### 日本動力安全機製作所進出 田人町黒田に

いわき市田人町黒田字別当地内に大阪南通東淀川区三津屋に本社を有する株式会社日本動力安全機製作所（徳光秀文社長）がこのほど新設工事にかかり明春一月操業する。生産はアース、ブレーカー（金属製）を作る工場で、原料は日立製作から。

### 勿来で10月に民俗資料展

いわき市教育委員会主催の勿来地区小中学校、勿来地区公民館協力の民俗資料展示会は十月三日から二日間いわき市錦小学校体育館で開く。

展示品は①農耕用具＝木製の馬耕、千歯こき、土ずるす、種入苗カゴ、うすきね、カマス入②木こりの用具、養蚕用具③諸職の用具、大工 左官 鍛冶屋 屋根屋 桶屋 カゴヤ その他日常生活に用いた用具。

### 農改推進会長会

いわき農業改良普及所では、十九日午前十時から県いわき合同庁舎会議室で、いわき地方農業改良推進員会長会議を開き①推進員の任務新要項説明②補助金問題などについて打ち合わせる。

## 県でも新米をサンプリング 小名浜 早生種から40点を

県ではカドミウム公害で問題となっているいわき市小名浜地区の今年度産米の調査を始め、十六日には県農業試験場の立谷農芸化学部長ら四人が米市、雨の中で早生種の十六点について稲刈りを実施した。十月十日ごろまでに水稲三十一点、畑の土壌五点、山の土壌四点の計四十点のサンプリングを行ない、カドミウムの含有量を調査する。

四十四年産の保有米については、先に県が調査し、百七点についての結果が発表されたが、こんどは本年産米の調査を行なうことになり、早生種から稲刈りを始めたもの。九月末には中生種四点、十月十日ごろに晩生種十点をサンプリングし、調査結果は速やかに発表することにしている。

### 本社経営陣強化

定時総会で重役改選

いわき民報社の第二十四期定時株主総会は、十六日午後二時から本社で開き、貸借対照表、損益計算書、今期利益金処分案など承認。任期満了に伴う役員改選の結果、新たに社員の中から重役二名を選任して経営陣を強化することになった。

代表取締役社長 野沢武蔵
常務取締役総務部長 野沢俊一
取締役小名浜支社長 伊藤敬一郎
取締役編集局長 小野姓広
取締役 猪狩四郎
同 岡本鉄夫
同 関内諄一郎
監査役 大泉信雄
同 坂井清之助
同 佐々木芳弘

### 寄付

いわき市平字長橋町一九、亀岡貞雄さんは十六日、八日になくなった母堂キミさん（八七）の供養のためにと、本社を通じて平社会福祉協議会に二万円を寄託した。同協議会では同市平中平窪字古館福島整肢療護園に贈ることになった。

### 寸言

▼…海上での当て逃げ、そのとき救助していれば助かったものをと思うと、加害者の責任は大きい。

▼…小川江筋にブタの死体。なんでも川に流せばいいという考えも困るが、伝染病死か。まさか落ちて豚死？したのかも。

### 天気予報 玉半提供 ④五〇三一

（小名浜測候所発表）

【今夜】東よりの風、曇り一時小雨。

【あす】南よりの風、時々にわか雨。

【海上】今夜は多少波。あすも多少波が高くなる。

### あすの暦

9月18日（金） 旧暦 8月18日

| | |
|---|---|
| 六曜 | 先勝 |
| 日出 | 5・20 |
| 日入 | 17・40 |
| 月出 | 19・02 |
| 月入 | 8・18 |
| 満潮 | 5・31 17・14 |
| 干潮 | 11・22 23・57 |

PHENIX DIAMOND

宝石はワタナベでお選びください
時計 貴金属
眼鏡 万年筆
ワタナベ
本店 平・六町目
銀座店 平・田町 電④-4732
植田店 台町通り 電2-2828

夏ものメンズウェアを豊富にとりそろえました
紳士服飾 ダンセン
平駅前中央通り 電④3853

百円玉でゴージャスな夜がひらく
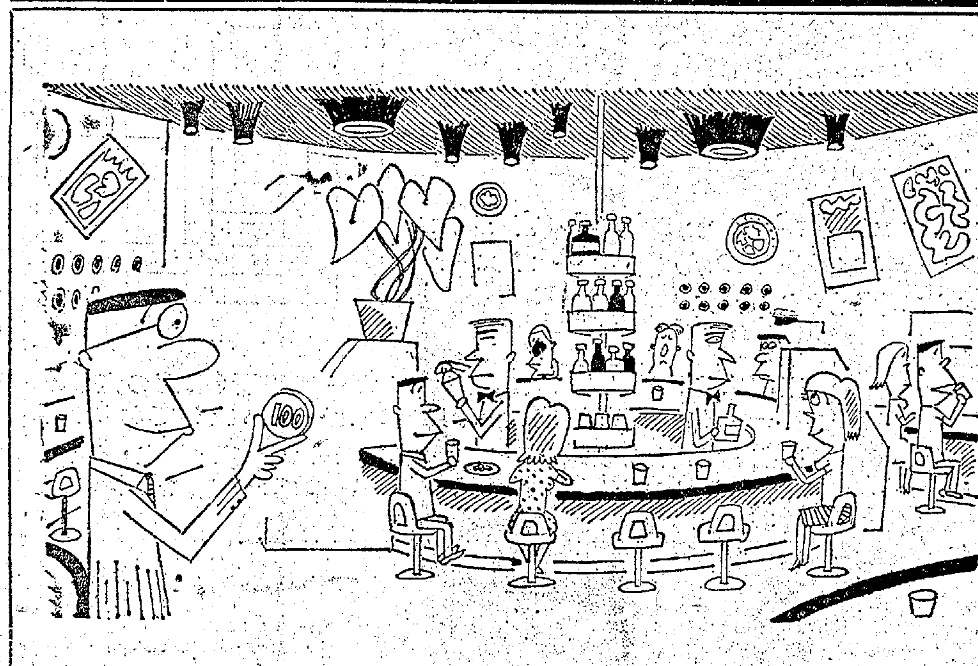
カクテルあれこれ
アップルパイカクテル（ラムベース）
パイとエクレアはできたてを…と申しますがカクテルも作りたての冷たいうちに飲んでいただきたいものです なまぬるくなってから飲んで『まずい』などとおっしゃるのはバーテンダー泣かせというものです
■9月の誕生石 サファイア（誠実）にちなみ
誕生カクテルは ブルー・ムーン……¥150
■今週のカクテル……カウボーイ……¥150
■今週のサービスカクテル……オレンジブロッサム……¥100
■毎週水曜日は女性サービスデー（お飲み物に限りオール半額サービス）
洋酒・喫茶 グランド カトレア
いわき市平駅前 吉久ビル地下 TEL・3-0161
カトレヤ洋酒喫茶チェーン いわき（平）店・郡山店・福島店

# 市議候補の横顔

## 大和田実氏 48 社会 前

# 温和でシンは努力家
## 行政書士、労務士の資格

北茨城市平潟の出身。農家の四男坊一末っ子として生まれ、四㌔も離れた大津水産青年学校まで、二年間無休で通学したものだ。昭和十三年に国鉄入りし、内郷駅勤務となったが、東鉄教習所を終え、十七年二月、二十歳で平東学区平学に転向。間もなく現役で東部一三一部隊（水戸）に入隊し、通線通信士として、敵の無電傍受と通報に活躍。終戦は東京で迎えた。

二十一年労働運動にはいり、青年部長に選ばれ、社会党に入党したのが二十八年。以来党内にあって主要ポストを歴任しているが、現在は平支部長の要職にある。三十四年に三十六歳で平市議会議員に初当選、三十八年にも再選されて二期をつとめた。

四十三年の選挙で苦杯をなめてからは勉学に励み、昨年は二十人に一人といわれる行政書士、社会保険労務士の資格をつぎつぎと取得した努力家。実父栄吉さんは"苦しいというな。がんばれ"と常に教えてくれたという。また母のアキさんは"短気は起こすな。その時はオヤ指をなめろ"といったことばが忘れられず、こうした教訓が温和で、底力のある、努力家の同氏を築き上げたようだ。きさくに人と語り合い、話を大事にする人柄は組合でも評判。三十七年ごろ車内アナウンスで、次の駅名放送を始めたのは有名。

酒やたばこはいっさいやらず、趣味は読書。家庭は一つ年上のナオさん(四)長男秀樹君(一)=磐高三年=の三人暮らし。（国鉄職員）

【経頼に目を通す大和田候補】

## 穂積博光氏 47 民社 前

# 好間村議に三度当選
## おとなしい人柄が評判

中国の山東省で生まれた。父親が鉄道の工事局に勤め、海外で鉄道敷設に献身していた関係上、満州や朝鮮を転々と歩いて育ったが、早大工手学校で学ぶうち現役兵にとられ、高山海兵団にはいり、終戦は西海航空隊で迎えた。

二十二年二月に古河好間炭鉱に入社するとともに、労働運動にはいり、教宣部員として活躍、二十四年暮れには中央の指令も待たずに三日間の全山ストをやってのけ、二十五年一月に退職。その後は失対労務者の組合活動に専念したが、二十九年ごろ共産党が国際派と支流派に分裂したことに対して、批判的分野に立ったため除名された。その後は全日自労好間分会長として指導に当たったが、三十七年に第二組合の結成に奔走、全民労好間支部長に推された。

こうした多事多難のなかにあって、住み良い郷土の建設を願い、無所属で好間村議会議員選に立候補し、みごと三回連続して当選した。東洋の三聖人といわれるキリスト、釈迦、孔子の教えを学び、一日一訓の実行に励んで来ただけに、温和な人柄が評判。酒やたばこは腎臓を悪くしてから、十年ほど前からピタリとやめてしまった。勝負ごとはいっさい嫌いだが、孤独を楽しみ、旅行が好きという。組合活動の関係もあって日本全国ほとんど歩いている。家族は妻フクエさん(二)と長女博美ちゃん(一)=好間中一年=の三人暮らし。四十七歳。（団体役員）

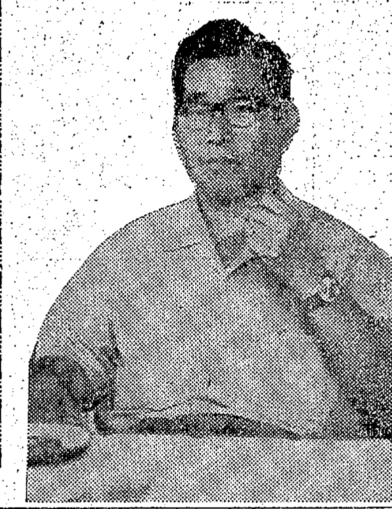

【市政のあり方を論ずる穂積候補】

## 市況

### 魚類

（十六日午後ー十七日正午）

十七日朝の小名浜港は久し振りに地元船がサンマを水揚げした。

【小名浜港】サンマ船一隻 一本釣船一隻 底引船十八隻 小型船十四隻 小舟百隻

▼サンマ 二万六千㌔ 四三〇ー二〇〇▼カツオ 七千四百八十三㌔ 二〇五ー一五五▼トウジン 一万一千㌔ 二八ー二二▼水タコ 七千七百㌔ 九〇ー三六▼ドンコ 千百五十㌔ 一三五ー一五▼ヤナギ 四百㌔ 八〇〇ー二〇〇▼ノドクロ 四百㌔ 四〇〇ー二〇▼ニクモチ 二百五十㌔ 三三〇ー二〇▼キス 二百三十㌔ 三六ー三五▼アカムツ 百五十㌔ 一六五▼小ヤリイカ 百五十㌔ 七〇▼メヒカリ 百五十㌔ 一二〇▼ナメタ 百二十㌔ 三〇〇ー二〇〇▼ムシカレイ 七百㌔ 四五五ー一〇〇▼ハモ 三百五十㌔ 二八〇ー二二五▼マコカレイ 百㌔ 四六〇ー三〇〇▼ワカシ 千五百㌔ 一七〇ー一二〇▼ガンパ 千㌔ 三〇〇ー二二〇▼チボ 三百㌔ 六五▼アワビ 五百㌔ 一四五〇ー一三〇〇

【江名港】水揚げなし

【中之作港】一本釣船一隻 底引船二隻 小舟九隻

▼カツオ 一万八千二百㌔ （一号品）二二〇ー一五〇（二号品）一三三▼メヌケ 六千六百㌔ 一八五ー一六七▼ワカシ 二百㌔ 二八〇ー一二〇▼ガンパ 百㌔ 一二〇▼シイラ 百㌔ 一〇

### 野菜

▼ホウレン草 四〇ー三〇（東）
▼菜類 一五ー一（〃）
▼白菜 五五ー五〇（㌔）
▼カブ 三〇ー一五（東）
▼ニンジン 七〇ー二〇（㌔）
▼ゴボウ 一〇〇ー五〇（〃）
▼大根 三五ー一五（〃）
▼ネギ 三〇ー一〇（〃）
▼玉ネギ 六〇ー四〇（〃）
▼キュウリ 一〇〇ー二〇（〃）
▼ナス 五ー一（〃）
▼タマナ 六五ー四〇（〃）
▼サツマイモ 六五ー三〇（〃）
▼ナガイモ 一五〇ー一〇〇（〃）
▼バレイショ 三〇ー一五（〃）
▼枝マメ 四〇ー一五（東）
▼ササゲ 一〇〇ー一〇（㌔）
▼トマト 八〇ー一五（〃）
▼サトイモ 一五〇ー七〇（〃）
▼ニラ 二〇ー五（東）
▼ミツ葉 一五ー一〇（〃）
▼ピーマン 三〇ー二〇（㌔）
▼モヤシ 三〇（〃）
▼シイタケ 五〇〇ー四〇〇（〃）
▼根ショウガ 一八〇ー一二〇（〃）
▼葉ショウガ 二〇ー一〇（束）
▼春菊 一五ー一〇（〃）
▼ミョウガ 一二〇ー五〇（㌔）
▼カリフラワー 一五〇ー一二〇（コ）
▼玉子 一二ー七（〃）

### 果物

▼リンゴ 八〇ー三〇（㌔）
▼ナシ 一三〇ー一二〇（〃）
▼ブドウ 三〇〇ー一五〇（〃）
▼バナナ 一〇〇ー七〇（〃）
▼クリ 三〇〇ー二五〇（〃）

（丸平青果市場調べ）

## 太平自動車学校杯争奪野球

| | | | |
|---|---|---|---|
| 鈴藤 | 000 | 000 | 0 |
| 太平自動車学校 | 000 | 010 | X 1 |

（鈴）草野ー山崎 （太）松崎ー渡辺 ▽本塁打＝菊地（太）▽二塁打＝菊地（太）

## 磐城で三歳児検診

いわき市磐城地区の三歳児検診は十七日午後一時から磐城市民会館で行なった。


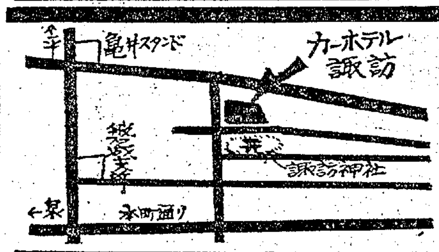


クールなムード　こよいお二人の一戸建てホテル

・冷暖房完備・入浴随時・電話付き
・軽食の用意あり

ご案内（お二人様）
▶ご宿泊料金（午後10時〜翌朝午前9時）…2,500円
▶ご休憩料金（午後5時〜午後10時）1時間…1,000円
▶サービスタイム（午前9時〜午後4時）…2,100円
▶超過料金1時間につき…500円

小名浜・諏訪神社ウラ
・徒歩の方もどうぞ…
TEL・0246㉒4984

カーホテル 諏訪

がんこな肩のこりに はってよく効く
マグレイン
厚生省承認（43B・第319号）
ばんそうこうに固定した小さな粒状の特殊な合金です
・小川宏ショーで紹介され大反響を呼んでます
1包 300点分 ¥1,000
マグレイン相談薬局
あこう薬局
平・フジコシ食品部向かい 電④2044

とんかつ
かつ平
平・鍛冶町（二町目裏通り）電④四四三六

夏のスタミナ回復に！
マルサの食肉と総菜
コロッケ 一コ 一五円
メンチカツ 一コ 三〇円
とんかつ 一枚 八〇円
伊勢松阪牛の店
マルサ
いわき市平・銀座通り 電④二二七一

ご婚礼写真
お二人の晴れ姿を――
美しいカラーでどうぞ
平・田町
ひかり座うら通り 電④2372
大野写真館

フジコシ
本場の美人が本場の味を！
おなじみのミス・インドが世界で一番おいしいアッサム紅茶を平店本館でサービスします。本場の味を十分に味わってください
アッサム紅茶（一〇〇㌘）一四五円
日東ティーバック（一〇袋入り）三九円
〃（二五袋入り）九八円
三井玉露（一〇〇㌘）二四〇円
〃極上銘茶（一〇〇㌘）一六〇円
九月十八日〜二十日

# 16日オープンしました
センスある　すてきなガソリンスタンドです!!

あなたのおそばに正月町サービス・ステーションがオープンしました
卓越した技術　最新の設備　きびしいトレーニングをつんだサービスマン…どれひとつとってもハイレベルのサービスばかりです
お気軽にお越しください

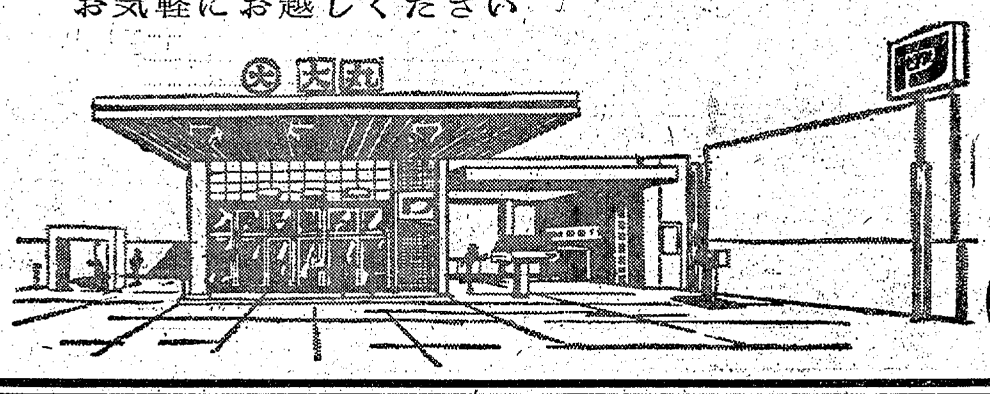


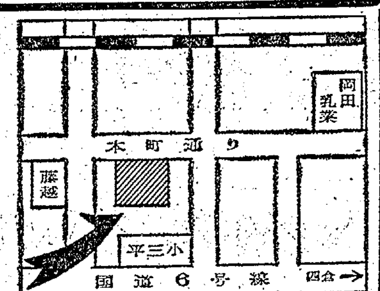


※開店を記念して18日までマイカー相談所（車両の点検・一酸化炭素の排気ガス測定）のサービスをしております
※各営業所（平第一・平第二・小名浜・四倉・泉・勿来・タイヤ部・セメント部）で記念キャンペーンセール実施中（10月31日まで）
※当営業所では軽油を取り扱っておりませんので申し添えます

大丸正月町給油所
いわき市平字正月町14の6／電4-9385

# 機能回復の施設完成

## 常磐病院　温泉利用に大人気

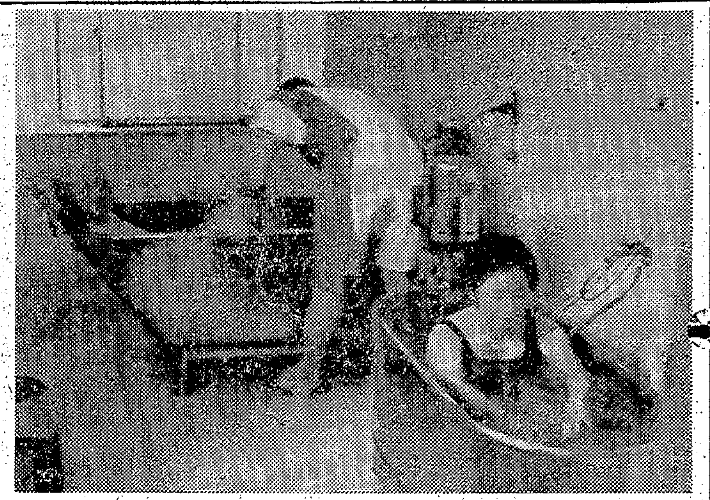

【療養室における療養者】

いわき市立常磐病院（竹内正也院長、常磐上湯長谷町上の台）は第三の医学といわれるリハビリテーション（機能回復）の新規施設をすすめていたが、このほど完成した。工費約千五百万円、これは建物建築費および設備費を含んでおり総面積約百三十六平方㍍、理学治療室、機能回復訓練室、温泉浴室など鉄筋一部二階建てである。

①上肢内外旋動器②起立訓練用傾斜ベッド③特殊マット④気泡沸とう浴装置⑤渦流浴槽など大小用具が取りそろえられている。この病院の設備の中で最大の特色は温泉利用であろう。この設備とともに福島医大から理学治療のため阿部俊彦、秋葉信夫、鈴木慶子三医師を増員し治療、回復の万全を期している。また診療者でこんど社会復起で明るい家庭を造ろうとのモットーを「療養友の会」を結成し会長大平義一、副会長遠藤金治、田口力雄各氏を選び、療養者同志の親睦をはかる一方、お互いにはげまし合い、社会復起に専念している。なお最近では毎日の療養診療者が八十人内外というありさまで、ベッド数の不足となり病院側では急速にベッド数の増加にせまられ、この対策に苦心している。

竹内院長の話＝機能を回復して社会へ復起したい、させたいという念願でこんどの施設となったものだが、望みを抱いて診療をもとめて来るものの多いのには驚いた。われわれ医師として万全の力をつくしたい。が開始そうそう当面の問題としてベッド数の不足に直面した。この問題は急速に対処しなければならないと考えている。

### 身障者福祉会常磐支部総会

県身体障害者福祉会常磐支部（町田孝好支部長）は二十八日午後一時から常磐公民館で身障者福祉法二十周年記念とあわせて本年度総会を開催する。

総会では決算報告、新年度予算、事業計画案など付議、身障者福祉に対する要望事項など決議、宣言することになっている。なお当日は会員に記念品を贈り会議終了後有志による余興が行なわれる。

### 平信用金庫五町目支店　28日、新築開店

平信用金庫では平字五町目一地内に東部支店社屋を新築しているが、近く完成、二十八日から新店舗で営業する。

新社屋は鉄骨モルタルづくり二階建て三百六十三平方㍍。一階が営業店で二階がホールとなっている。工費は約三千万円。

### 商工らん

‖あさ川で休日変更‖平字西町目あさ川では20日の定休日を18日に繰りあげ。

‖腕寿しで臨時休業‖平字白銀町川又ビル一階の腕寿しは店内改装のため25日まで休業。

‖大黒屋で23日営業‖大黒屋では23日は秋分の日だが休まず営業する。

‖みよしで萩の餅‖じゃんから本舗みよしでは恒例の萩の餅、春日まんじゅうを発売。

‖萬屋青果市場16日移転‖萬屋青果市場では四町目営業所を平字正月町一六（六町目）へ新築移転、新本店として16日から営業。

‖伊東屋で店内改装記念セール‖平字十五町目伊東屋毛糸店では18～20日まで店内改装記念セール。

### 平の投票所

#### 投票券なし投票

▽平市民会館＝堂ノ前、樋下、堂子町、尼子町、鍛冶町、四町目、堂根町、梅本、中町、南町、大町、十五町目、袋川町、三崎、下の町、小太郎町、佃町、新田前、平谷川瀬のうち明治町、三十九町、根木作、釜ノ内

▽三小体育館＝五町目、新川町、正内町、立町、堤ノ内、大工町、月見町、三倉、倉前、正月町、祢宜町、白銀町のうちの鉄道以南

▽鎌田保育園＝鎌田町、五色町、上川原、下川原、北白土、南白土のうち岡ノ内、関根

▽一中体育館＝新町、長橋町、研町、菅ノ沢、薬王寺台、高月、古鍛冶町、道匠小路、久保町、七軒町、大館、六人町、研町裏、八幡小路

▽一小体育館＝材木町、才槌小路、揚土、田町、紺屋町、一町目、二町目、三町目

▽磐女講堂＝胡摩沢、北目町、桜町、六間門、杉平、旧城跡

▽二小体育館＝四軒町、梅香町、紅葉町、柳町、権現塚、鷹匠町、手掴、番匠町、仲間町、九品寺前、白銀町のうち鉄道以北

▽平商＝中塩、四ツ波、鯨岡、大室、薄ノ内

▽四小体育館＝上平窪、中平窪、下平窪

▽五小体育館＝南白土のうち八ツ坂、岡ノ下、松原田、長塚、前川田、竹ノ下、勝負田、鍛冶作、広作、古宿、宿作、北沢、館岸、竜沢、大作、赤坂、湯崎、吉野谷、上高久、下荒川、小泉、中山

▽二中体育館＝塩、鎌田

▽六小体育館＝中神谷、上神谷、上片寄、下片寄

▽三中体育館＝上荒川、谷川瀬のうち仲山町、双葉町、泉町、与力、吉野作、西作、堂ノ入、植田、桝田、田中内、塚ノ町

▽豊間公民館＝豊間のうち船付、塩屋町、八幡町、洞、大作、柳町、原町、下町、寺前、神之前、猪田、早坂、内ノ草、入山、樋口、鈴ノ沢、下ノ内、榎ノ町、番下作、三滝堂、大石、浦、堂正面、松迎、塩場（諏訪川以北）

▽今井権三さん宅＝豊間のうち合磯、兎渡路、塩場（諏訪川以南）

▽薄磯公民館＝薄磯

▽沼ノ内公民館＝沼ノ内

▽高久小体育館＝上山口、下山口、神谷作、下高久

▽夏井小体育館＝山崎、菅波、荒田目、上大越、下大越、藤間

▽草野小体育館＝泉崎、下神谷、原高野

▽草野小絹谷分校＝馬目、絹谷、北神谷、水品

▽赤井小体育館＝赤井のうち向後川原、後川原、笹目田、深田、田中、竹ノ花、田町、団粉田、大根内、日渡、御代内、九反坪、大平、反町、諸荷、大作場、鍾田、諏訪原、中道、川子内、定田、向諏訪原、柳川原、沼田、塚

▽赤井中体育館＝不動堂、塚ノ町、江中子、沼ノ作、大門、常住、浅口、畑子沢、大倉、川原畑、赤井嶽、南江原、北江原、中島、比良、横道、後沢、北茨、南茨

# 磐城三十三観音巡礼記　(6)

文　荒川禎三

## 札所三番　北郷観音（一）

老人会長の話はつづく…

『それが三、四十年になりますか。その場所から白骨が出て、維新当時にむしかえし、甘田氏の遺骸と判定されました。その道は札所三番北郷観音への途中です。現在幅四㍍の道路工事中で半ば完成しています。まっすぐ進むとそこに出ます。そこから先は雑草におおわれた山道です。ほどなく大小二つの堤があり、そこを通りぬけると北郷観音堂に出ます』

と親切に教えてくれた。写真機やノートのかばんを肩にしてグングン進んだ。六号国道の裏がわである。林道がとぎれた。雑草におおわれている。むかしはこの山道を歩いたのだろう。排気ガスや交通禍の心配がないので、少々の難路は気にならない。たちまち堤に出た。松の根方に腰をおろして、滝なす汗をぬぐった。見ると堤の浅瀬でフナがとんでいた。つり天狗ならよろこぶことだろう。水も炎天にぬくもり、涼を求めているのはおなじだろう。妙な仏心が出た。ずっと昔はこの付近に観音堂があったそうだ。それが火災でやけた。そのとき一羽の鳥が観世音の護符をくわえてとんだ。おりたところが、さきごろ昼火事でやけた笑う堂の北郷観音堂という。迷信だろうがおもしろい。

共立、労災の歩行のできる患者には、絶好のいこいの観音堂であった。堤からほどなく共立病院に出た。つづきの山道があったにちがいない。昔の巡礼道である。

わたしはいったんふもとにおりて、再び観音堂へのぼった。やけ跡はきれいにかたづいていた。その後奇篤な参拝者があったのだろう。観音好みの赤い木綿に、四倉藤原邦彦、札所三番の布が針金でとめてあった。最初病院の患者が発見して、消防がかけつけたときは、手がつけられなかった。周囲の古木もやけていた。お堂だけで止まったことが幸い、山へ燃え移ったら大事になった。

札所四番までが、岩城四観音といって、格別信仰されていた。ここの観世音は、内町成就院が管理していた。成就院は真言宗大野薬王寺末、徳一大士の手づくりの尊像があった。」磐城名勝記にあげられていた。いくら由緒が古くとも焼けてしまえばおわりである。

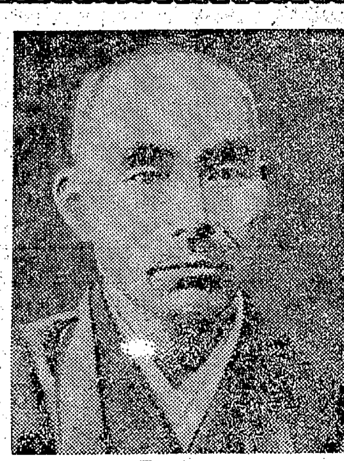

天田愚庵の肖像

デザインテント●カーテン●シート
ほろ●自動車内装
常磐テント商会
いわき市内郷御厩町内郷ヘルスセンターバス停前
TEL・平⑥3032　常磐2345

弥右エ門のカスモチ
甘い酒
大和川酒造店吟醸
発売元・大喜多や
平・材木町　電3−3722

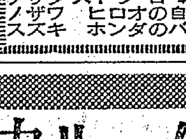
通学からサイクリング車まで
どなたにも乗りやすいスポーツ車を各種豊富に取りそろえております
いわき信販チケット店
代理店
ブリジストン自転車　ノザワ　ヒロオの自転車　スズキ　ホンダのバイク
門馬自転車店
平・六町目　電④5285

宴会・会食は
本格的中華料理で豪華版!!
(中国料理)
桃園
chinese restaurant
いわき市平駅前不二屋ビル2F（4）3048

健康づくりに強力ルームクーラー
ダイキン　日立　ナショナル
さわやかさをお届けする
一流メーカーのクーラー
ご家庭用から……業務用まで
近代建築にピッタリの設備設計施工は今すぐセキショウで
関彰商事株式会社
平支店(平)③2456
小名浜支店(磐城)㊸3126
勿来支店(勿来)④7032
四倉出張所(四倉)2914
江名中之作〃(磐城)㊺7738
滝尻〃(磐城)㊻6152
錦〃(勿来)②2622
植田〃(勿来)②2493

レジャーのデパート世界館ビル！
4F　デラックス・マージャンクラブ
グループでお楽しみください
料金／1卓1時間　¥200
四暗刻
TEL・③1505
4F　■男性400円■女性350円■ペア700円
(いずれもお飲み物1品つき)
★踊れる喫茶
PM5：00〜11：00
ニューワールド
TEL・④3058
3F　純喫茶
AM9：00〜PM1：00
(モーニング・サービス)
PM11：00まで営業
★ビリヤードも楽しめます
Q キュー
TEL・④2058
1F
●かけそば…¥60
●かけうどん…¥60
立ち食い　きそば　コーナー
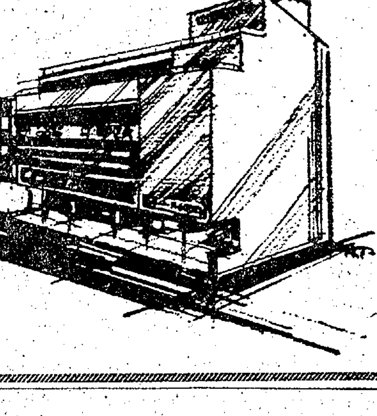

# 堀家の興亡

高田市文化財調査委員長 池田嘉一

## 忠俊の遺族

堀忠俊は鳥居家に預けられ、髪をおろして道記と号したという。預け人は、他の例を見ると、家中屋敷の一部に屋敷を与えられ、厳重な警固のもとにあった。家康の養女として忠俊に嫁した妻は、同棲を許されなかったので、実父の本多美濃守忠政のもとに帰った。忠俊には季俊という子があった。配所でできたのであろう。家譜には、「季俊（七郎兵衛）松平筑前守が家臣となる」とだけあって、母のことが書いてない。松平筑前守はどこの大名であるか、調べたがまだわからない。

忠俊の平城下の二年間、どのような扱いをうけていただろうか。一国の太守であったから、従者を伴うことを許されたにちがいないが、同地にはその記録がないという。鳥居藩の記録は現在どこにあるだろうか。あっても忠俊についての記事があるかどうか。

不思議なのは、長源寺の過去帳に、既記のとおりつぎのような堀姓の名があることである。法名はりっぱなもので、男は幼児を除いて「院殿、居士」、女は「院殿、大姉」が付けられ、越後の太守の子孫ならでは、と思われるほどである。しかしここでは、煩をはぶき命日と俗名だけを記した。

慶長一一・五・二六 堀 秀治
同 一三・一二・二六 堀壮兵衛兄
元和 七・一二・二二 堀 忠俊
寛永一四・七・一三 堀（名欠く男）
正保 四・三・二九 堀高雲 娘
慶安 三・五・三 堀三郎兵衛
延宝 四・一一・二 同人の子供
元禄 四・七・二七 堀主馬内室父
同 一二・四・ 堀主馬内室
宝永 二・四・一〇 堀主馬の娘
同 六・一二・二六 堀三郎左衛門
享保一一・五・八 堀 兵庫母
元文元・一二・一七 堀兵庫（室か）
寛延二・七・二三 堀 兵庫父
同 二（月日欠く）堀 兵庫厄介
宝暦一一・八・一二 堀氏の子供
計一六人

流人忠俊に家族が従うことは他の列からみて考えられない。正保四年に死んだ人が堀高雲娘とありその前の寛永一四年に死んだのが高雲かもしれない。高雲は僧名と思われるので、あるいはこの人が忠俊の従者で、堀姓をもらったとも考えられる。しかし、その他の人は堀家の一族とも推察できる。どうして忠俊配流の地に墓があるのか、まことに不思議である。忠俊の家譜を見ると、忠俊には弟が二人あり、二男鶴千世は叔父の堀美作守親良の養子となり（後記）三男の季郷（すえさと）は三郎兵衛とも称し、「内藤帯刀が家臣となる」と書いてある。内藤帯刀は元和八年鳥居忠政にかわって平の城主となった内藤家の一族と思われるから、同家で召し抱えたのかもしれない。内藤家の分限帳（藩主義泰当時）に、つぎのように書いてある由が高萩氏の調査でわかった。

上田内記組 三百俵堀三郎左衛門

なお内藤家が一二五年間平在城後延享四年に日向国延岡に左遷されたが、延岡当時の分限帳には、

一高四百石 番頭 堀 大記
一高百石 堀金太夫

の両名の名があるという。三郎左衛門や右両名がはたして忠俊の縁につらなる人たちであるかどうかは別として、高萩氏の親切なご指導は深く多とするものである。

以上で堀家の興亡をいちおう終わったが、まとめとして同家の系図を記し、さらに監物直政の子孫について概観した。

堀家の系譜

堀家の略図

秀重……秀政……秀治……忠俊……季俊
利重……親良……親昌

終

# 平商がエラーの一点に泣く

## 新人高校野球 磐高と伯仲の投手戦

いわき高野連主催の第二十二回秋の県下高校野球大会いわき地区予選の準決勝、決勝戦は十五日午前九時から平市営球場で行なわれた。決勝戦は、ともに好投手を誇る磐高、平商が対戦、緊迫した投手戦となったが、磐高は三回捕逸で上げた一点を守り、これが唯一の決勝点となり、阿部の力投で平商を振り切った。この結果、磐高は、十九日から白河市営球場で開かれる県大会にいわき地区代表で出場することになる。

（決勝）
平商 000 000 000 0
磐高 001 000 00X 1
（平）鈴木秀－鈴木定
（磐）阿部－田村
▽三塁打＝本林（磐）

最少得点の試合となったが、両エースの投げ合いで、決勝戦にふさわしい盛り上がりのある試合を見せた。

平商の鈴木は、夏の大会から残った好投手、一方、磐高の阿部は夏の大会、三塁手として活躍、ともに試合経験は十分。阿部は立ち上がり三者三振に打ち取る快調な出足を見せ、一方の鈴木も負けず劣らずの好投。

しかし、三回裏磐高は、八番の若尾が無死で一塁敵失で出塁、すかさず二盗し犠打で三進したあと捕逸で難なく一点を先取した。

結局、この二つのエラーが平商の致命傷となった。その後、磐高は五回会川の左前と死球を足場に一死、二、三塁。六回にも二死から若尾の三塁打などでおびやかしたが、鈴木の好投にはばまれた。

一方、平商も三、六回、いずれも無死の走者を出したが後続を絶たれ、この逸機が敗因となった。

（準決勝）
内郷 000 000 0 0
平商 020 015 X 8
（内）鈴木亨 陰山－後藤
（平）鈴木秀－鈴木定
▽三塁打＝箱崎（平）

平商鈴木の好投が光った。内郷は鈴木の快速球に手が出ず、無安打、わずかに四、五、七回、死球と敵失の走者を三人送っただけで完全に押え込まれた。

これに対し平商は、長短十安打を集中、二回には一死二塁から鈴木貞の中堅テキサスと敵失で二点、六回には、打者一巡の猛攻。無死一、二塁から長沢、高島の連続内野安打で二点、さらに一番箱崎の三塁打が飛び出し、この回五安打を集中、一気に六点を奪ってコールド勝ちした。

（準決勝）
磐城 331 000 011 9
好間 030 100 001 5
（磐）阿部－田村
（好）山名－高橋
▽三塁打＝高橋（好）▽二塁打＝坂本（好）高橋（同）田中（同）

磐高は初回、連続四球を足場に犠打で二、三塁としたあと、四番阿部から始まる船木、宗像の三連打で早くも三点を先取。二回にも四、死球から陰山の右前で一点、さらに連続四球の押し出しからスクイズを決め、一方的となった。だが、好間もその裏、一死一、二塁から八番田中の三塁強襲安打で二点、九番矢吹の中前で三点を返した。四回にも、高橋、矢吹の長短打で一点、さらに二本の連安打が飛び出したが、ものに出来なかった。好間は磐高をはるかに上回る十三本の安打を放ちながら、再三の拙攻が見られた。

## 秋の高校新人野球戦

（十二日一回戦）
平工 002 100 000 3
湯本 000 110 23X 7
（平）山部 豊田 三瓶－桐原
（湯）酒井－若松
▽三塁打＝手代木（平）▽二塁打＝栗崎（平）若松2（湯）大平（同）坂本（同）松本（同）

（同一回戦）
勿来工 012 044 1 12
勿来高 100 000 1 2
（工）片桐－高野
（高）斎藤－下山田
▽二塁打＝馬上2（工）牛久保（同）佐藤（同）鈴木（高）

（十三日二回戦）
内郷 001 010 201 5
小名高 001 000 000 1
（内）鈴木亨－後藤
（小）小野進－丹野
▽三塁打＝吉田（内）▽二塁打＝丹野（小）

（同第二試合）
好間 100 010 9 11
四倉 100 000 0 1
（好）田中－高橋
（四）高野 箱崎－木田
▽二塁打＝笹川（好）

（同第三試合）
湯本 000 000 000 0
磐高 100 010 00X 2
（湯）酒井－若松
（磐）阿部－田村

（同第四試合）
勿来工 200 000 000 2
平商 100 000 31X 5
（勿）佐藤－高野
（平）鈴木秀－鈴木定
▽二塁打＝松崎（平）

# 湯本、内郷高が優勝を飾る

## 高校一年生バスケット

いわき地区高体連、いわきバスケットボール協会主催の第三回いわき地区高校バスケットボール競技一年生大会は、十三日平工体育館、十五日磐女体育館で開かれた。

男子六チームが参加して熱戦をくり広げた結果、男子湯本高、女子内高両チームが優勝した。成績次の通り。

▽男子準決勝
湯本高78－55勿来工
磐高81－42平商
▽同決勝
湯本高57－56磐高
▽女子準決勝
内郷高51－13磐一高
磐女56－33小名浜高
▽同決勝
内高63－25磐女


しあわせな おふたりのために
"二人の世界"がある
楽しい甘いデートは 喫茶"二人の世界"へ
いわき市平字南町 電④8544

・シャッターの製作から施工までのご相談に応じます
東北シャッター製作所
≪代理店を求めます≫ いわき市平塩字風内107 TEL・④3628

塩屋ふとん店
いわき市常磐湯本町 黄金町 電二四七四

湯本の鳥静
電話（代表）三二五一

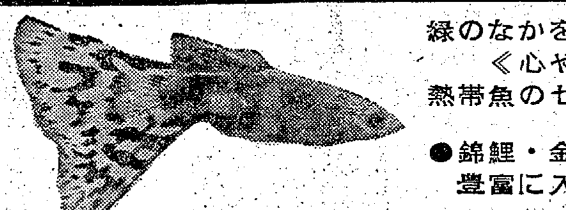
緑のなかをすいすい泳ぐ美しい魚
《心やすまる》
熱帯魚のセットはいかがですか
●錦鯉・金魚がただいま
豊富に入荷いたしております
•観賞魚の専門店•
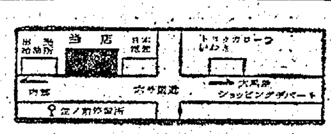
根岸サンゴ園
いわき市平字堂ノ前7
TEL・4－6353

味覚の秋
パパは樽酒
ボクはくしあげ
・くしあげ 1本 50円
・樽酒 1級 150円
・その他季節料理・お食事
午前2時まで営業中
喜多八
平・田町・志賀ビル TEL・④2107

のりまき……一八〇円
花まき……一八〇円
おいなり……一五〇円
とりおにぎり……一五〇円
赤飯おにぎり……一五〇円
ちそおにぎり……一五〇円
赤飯、すし折り詰め調整します
ご注文ください
懸賞焼 本舗
平・六町目 電④4797

外科 神経科 胃腸科
内科
購入院応需
北山医院
院長 北山和也
いわき市平北白土字東原前
電③－3531
（平スポーツセンター前）

ニューマン0.5mm シャープペンシル
PAT.NO.721163

■事務用に
■製図用に
最適！
岡萬年筆店
いわき市平字三町目 電④4323

≪カラー作品≫
西ドイツ映画
●日本語版
成人映画
続 女体の神秘

ついにでた…世界注目の続篇！
驚異のカメラワークが女体の秘密とセックスの生理を究明する!!
監督「女体の神秘」の
エリック・F・ベンデル
18日封切り
ひかり座

カメラがなめる！カメラがむさぼる！
燃える女体のその決定的瞬間！
≪デンマーク映画≫
痴情の沼
カラー作品 成人映画
ヒピアン・ネーブス
ピア・アンダーソン
カール・ランシュバリー
監督J・R・ラーラス

# 今夜の番組

## NHK 第一 1340KC

- 6・05 じょうずな話し方
- 15 株式市況
- 45 商品市況
- 7・00 ニュース▽ニュース解説
- 25 ニュース特集
- 8・05 人生読本
- 15 ふるさとの心「熱海」
- 45 趣味の手帳　伊賀の専女
- 9・05 NHKシンフォニーホール
- 10・15 きょうの問題
- 30 若いこだま「ミニコミ」映画評論家　佐藤忠男
- 11・05 夢のハーモニー「しのび泣く時」ほか

## NHK 第二 1540KC

- 6・00 そろばん教室　3級のわり算
- 20 基礎英語
- 40 英語会話
- 7・00 ラジオ農業学校「牧野の土壌管理」
- 15 続基礎英語
- 8・00 通信高校講座　地理B
- 40 通信高校講座　英語A
- 9・00 通信高校講座「古典乙1　古文」
- 10・20 通信高校講座「政治・経済」
- 11・00 大学講座「英語」

よみうり じゃんがら

## 総合テレビ ④

- 6・00 こどもニュース
- 05 カラー ネコジャラ市の11人
- 20 カラー 四つの目「とんぼ」
- 7・00 カラー きょうのニュース
- 30 カラー 日本の自然「北アルプス」
- 8・00 カラー ふるさとの歌まつり＝鳥取県倉吉市から＝水原弘　都はるみほか
- 9・00 カラー 連続ドラマ「魔の季節」池内淳子　池部良
- 30 カラー ニュース▽ニュースの焦点
- 10・10 新経済読本
- 40 時の動き
- 11・00 カラー ニュース▽スポーツニュース
- 20 カラー NHK特派員報告

## 教育テレビ ⑩

- 6・00 スペイン語講座
- 30 バイオリンのおけいこ
- 7・00 英語会話
- 30 経営新時代　国際化への道「チェーンストアと資本の自由化」
- 8・00 教養特集　「老人の地位」農業近代化の中で
- 9・00 通信高校講座　化学「原子の構造と周期律」
- 30 通信高校講座　生物「発生の過程」
- 10・00 通信高校講座　世界史
- 30 通信高校講座「数学2A」面積
- 11・00 たのしいフランス語
- 30 大学講座

## 福島テレビ ③

- 6・00 カラー キャプテンウルトラ「怪兵器ゲバートあらわる」中田博久ほか
- 30 カラー ニュース
- 7・00 カラー おかしなおかしな女の子▽美人は腹がへる
- 30 ケンちゃんトコちゃん「カメとボタン」
- 8・00 カラー 「ありがとう」水前寺清子　乙羽信子ほか
- 9・00 カラー あなたとジュリー　森進一　萩原健一
- 30 カラー まごころ「フダンソウと秋祭」北川めぐみ
- 10・00 カラー 「儀」石浜朗　三上真一郎　小松方正
- 11・05 カラー 新吾十番勝負「無明剣」珠めぐみ　山形勲

## 中央テレビ ㉞

- 6・00 ワイドニュース
- 15 カラー 魔法使いサリー「子ぐまのブータン」
- 45 カラー ニュース
- 7・00 カラー 「タイムショック」トリオ・スカイライン
- 30 カラー クイズ・グランプリ
- 45 カラー スター千一夜
- 8・00 カラー 木曜ナイター「阪神対巨人」＝中止の時＝「中日対大洋」＝野球中止の時＝8・00 カラー 座頭市関所破り
- 9・30 カラー 恋人はLサイズ「一難去って又一難」
- 10・00 カラー 北条政子　「人形の家」佐久間良子ほか
- 11・10 テレビナイトショー

## FM放送

☆印はステレオ

- 6・00 くらしの話題〈ディスクジョッキー〉
- 7・00☆音楽のおくりもの～ボリショイ・オペラ公演～歌劇「エウゲニ・オネーギン」チャイコフスキー作曲
- 8・10☆ステレオコンサート～ハワイアン・ムード・ミュージック～「ハワイ・アロハ」「ダイヤモンド・ヘッド」ほか
- 10・15 科学談話室
- 11・00 イングリッシュアワー「マスコミュニケーション講座」
- 25 バロック音楽のたのしみ

## ラジオ福島 1060KC

- 6・00 ニュースハイライト
- 30 一万円クイズ
- 40 歌のクリーンヒット
- 50 プロ野球木曜ナイター「阪神対巨人」
- 9・40 夢のLP
- 55 一口寄席
- 10・00 ヤング・ヤング・ヤング　前田武彦
- 30 ミュージック・イン・ハイフォニック〈ウディハーマンオーケストラ〉
- 11・00 ヤングミュージック
- 10 一万円クイズ
- 20 ビバ！ヤングハリス
- 30 大学受験ラジオ講座「英語答案」「古文」

## 新番組紹介

NHK夜九時の"銀河ドラマシリーズ"（月～金夜9・00総合）は、去年の四月にスタート以来、話題作があいつぎ、茶の間の人気を集めているが、このほど今年度中（来年三月いっぱいまで）の放送スケジュールが決まった。

それによると、アクションコメディー「ふとどき千万」、「アンナ・カレーニナ」を翻案した「風の中の女」、松本清張もののテレビ化「ゼロの焦点」など力作があいついでおり、大きな話題を呼びそうである。

各番組の放送スケジュールは次の通り。

### 銀河ドラマシリーズ
### 今年度中の放送計画決まる

▽9月28日～10月16日「大番」原作＝獅子文六　出演＝左とん平　林美智子　芥川比呂志　中村玉緒
▽10月19日～23日「一号車よ走れ」脚本＝土井行夫　出演＝三橋達也　渡辺美佐子　川地民夫ほか
▽10月26日～11月6日「面影」原作＝芝木好子　出演＝岡田まり子　緒方拳　岡田英次　村松英子
▽11月9日～20日「かえだま人生」脚本＝藤本義一　出演＝長門裕之　野川由美子　坪内ミキ子
▽11月23日～21月4日「求む人間」脚本＝西塔勉　出演＝松山省二　河原崎健三　富士真奈美ほか
▽12月7日～18日「風来先生」原作＝白川渥　出演＝大出俊　志村喬　服部妙子　土田早苗ほか
▽12月21日～25日「歳月」原作＝伊藤桂一　出演＝宇野重吉　樫山文枝ほか
▽1月4日～15日「ふとどき千万」脚本＝松木ひろし　出演＝石坂浩二　秋川リサ　西田佐知子
▽1月18日～2月5日「炎の旅路」原作＝邦光史郎　出演＝小山田宗徳　伊藤友乃　香山美子ほか
▽2月8日～12日「現代騎士道」原作＝三浦哲郎　出演＝関口宏　宮本信子　うつみみどりほか
▽2月15日～3月5日「風の中の女」原作＝レフ・トルストイ　出演＝岩下志麻　佐藤慶ほか
▽3月8日～26日「ゼロの焦点」原作＝松本清張　出演＝田村高広　長山藍子　滝沢修　十朱幸代
▽3月29日～4月9日「続針千本」脚本＝平岩弓枝　出演＝小沢栄太郎　中村玉緒　川崎敬三ほか

"風の中の女"のひとこま　中央が主演の岩下志麻

## みもの

### 北アルプス

日本の自然　総合・夜7・30

およそ一世紀前まで、かやぶき屋根の向こうの森の、そのまた奥にそびえるとがった白い峰々は、人々にとって、たんなるあこがれの場所にしかすぎなかった。

しかしイギリス人宣教師ウェストンが、宗教的登山にかわる近代的登山として北アルプスの山々を紹介してから、高くそびえる峰々は、次々と征服されていった。

北アルプスは、昭和九年、中部山岳国立公園に指定され、今では、だれでも行ける山へとかわっていった。その結果、この山が、つまらなくなったという人も多くなった。

いったい、北アルプスはどのようにかわっていったのか。番組では、北アルプスの登山シーズンである雪どけのころから、夏にかけての自然の動きと、その自然を求めて集まる人々とを対比することによって答えを得ようと試みる。

静かな早春の上高地のたたずまい、白い稜線の小屋開き、雪山を眼下に見おろしながら飛ぶヘリコプターでの荷上げ、大勢の人々の集まるウェストン祭、春山の雷鳥、夏山のお花畑、日の出、遭難、霧・雲の動き、そして岩登りなど、この山でみられる四季のエピソードを積みかさねていくなかで、山の自然とは、いったい我々にとって何か。また山岳地の国立公園のあり方などを考える。

### 老人の地位

教養特集　教育・夜8・00

戦後の大きな変化の一つに家族制度がある。この制度は現在もなお、変ぼう、流動している。都市では核家族化が進み（現在七五％）、一方、農村では親、子、孫の三夫婦が同居すると言う直系複合家族が、内容はともかく形の上では戦前の姿のままで残っている。

家族労作経営といわれる日本農業は、こうした家族制度の上に成立してきたが、農業の近代化、大規模化の動きはこの制度を根底からゆり動かそうとしている。ヘリコプターや、コンバインなどの大型機械を使う近代農業では、老人の働く場所はない。しかし、青年の少なくなった農村では、老人は貴重な労働力として、農業生産の最前線にある。

番組では、老齢人口が増加し、老人問題が七〇年代の課題といわれる時期にあたり、家族制度の動きの中での老人の地位、農業近代化の中での老人の生きがい、幸福について考える。

▽出席＝東京大学教授　中根千枝▽農村問題評論家　むのたけじ▽社会保障研究所　三浦文夫▽リポーター＝滋賀大学教授　美崎皓▽茨城県東村　農業青年たち▽司会・東京学芸大学助教授・蓮見音彦

## あすの運勢

小川石洲

九月十八日（金・先勝）

【1月生】周囲の助けに背を向けるな、協力を求めてプラスあり
【2月生】両手に花の喜びがあらん、我を張らず控えめがよい
【3月生】曲折はあるがだいたい成る運がある、最後までねばれ
【4月生】なんとなく落ちつかず安定を欠く、控えめが無難なり
【5月生】誤解があれば早く解く必要がある誠意持って話し合え
【6月生】争えば共倒れの危険がある、協調はかって運もひらく
【7月生】安定のようでも急変のおそれがある、油断せず当たれ
【8月生】ようやくチャンス到来す、万全の準備をしてかかれ
【9月生】多少の曲折はあってもやがて軌道に乗る、あせり禁物
【10月生】友ありて楽しさを感じる、持ちつ持たれつを心がけよ
【11月生】目的の達成は容易ではない、足もとを固めてかかれ
【12月生】形勢が一変することあらん、あわてず冷静に対処せよ

今月のランチタイム
午前11：00～午後3：00
①定食（松・竹・梅）各ライス・スープ・香物付き……¥200
②付錦冷麺（しっちんりゃんめん）（五目冷やしそば）……¥200
③冷拼氷果麺（りゃんぱんぴんかめん）（中華冷やむぎ）……¥160
香港仕込みの本格的な味!!
中国料理 鳳翔（ほうしょう）
平駅前（白銀町・高橋ビル）TEL・3－0251

高級家具月賦販売の店
ダイゼンの家具
平字五町目（釜屋前）TEL・3－3307

グループで飲む
明るいふん囲気の店
小鉢 紺
平・大工町 電④2328

借りては損です!!
フイトルモップH－30 ¥880
維持費は5分の1であがります
お掃除用具専門店
マイホーム
平・中町 電④8575

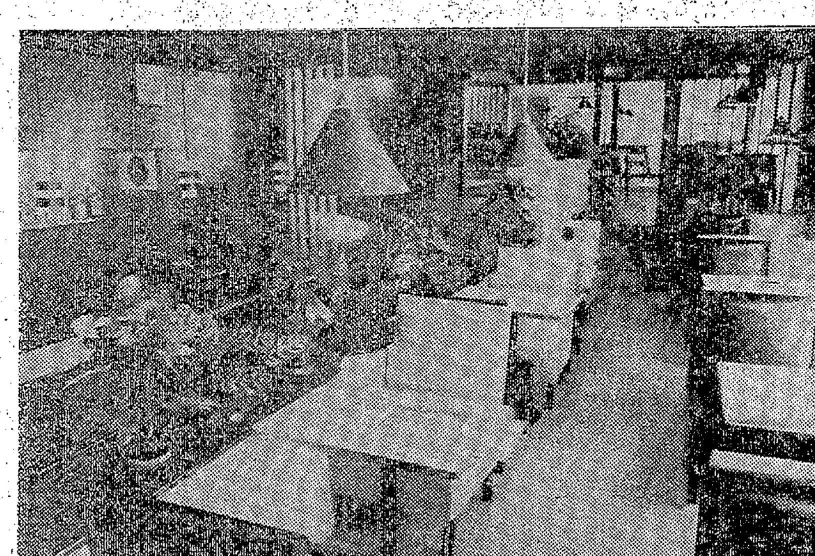

新装開店

平素は格別のお引き立てを賜わり厚くお礼を申しあげます
従来給食弁当仕出し部としてご愛顧を賜わっておりました
小島店がこのたびいわき中央警察署開設と昨今の交通事情
とにかんがみ大宴会場　駐車場を完備した郊外レストラン
(平駅前姉妹店)として9月10日オープンいたしました
これを契機としまして給食弁当仕出し部ならびに新設のレ
ストランも倍旧のお引き立てを賜わりますようお願い申し
あげます

レストラン こけし
いわき市内郷小島町2ノ1
いわき市中央警察署前
電⑥1090⑥1227

# 市庁舎建設遅れるか
## 議会の反対で練り直し

いわき市議会庁舎建設特別委員会は十四日午後一時から新政会控室で開き、八月二十七日から四日間、二班に分けて調査してきた長野、西宮、岡山、千葉の四市庁舎の視察報告を中心に協議したが、とくに市議会関係、議場が七、八階と最上高部に市民の利便に反するので、議会関係の建て物を併存とする二、三階に拡幅すべきだという強い意見が出て、起債の関係、工期に直接影響するという市の説得をけり、市庁舎建設案にかけて練り直すことになった。

総事業費二十億円といわれる市の庁舎建設案は、起債申請のためのレイアウトができて、底面積二千七百平方㍍、地下一階、地上八階の建設構想が、議会側にもほぼ納得された会議の経過をふんできた。そして八月二十七日からの先進地調査となったのだが、実際に他市の計画や現地を踏んで「どうも市案は職員一人当たりの面積が少な過ぎ、発展する将来を考えた時、必ず増拡する必要があることが他市の実態でわかった」「市民と最も接触の多い議会を、一番高い不便なところに設けるのは実質的なサービス低下だ。議会関係は別途に二階程度のところに設けるべきだ」と主張。

起債の関係で建設計画が遅れる。工期の四十七年八月(市議改選前)に間に合わないなどの市当局の説得があって研究課題とするよう申し入れがあったがこれをけり、市民の建て物と長期的視野にたって練り直すことになった。

【平二小のクイ打ち始まる】

## 四階建て校舎いよいよ着工
### 平二小でクイ打ち

いわき市平二小(植田文夫校長)では三カ年継続事業で本県初めての本格的四階校舎新築のためことし八月から旧校舎西半分の取りこわし作業を進め、つづいて地盤調査のボーリングを行なった結果、北西部から東南部にかけて斜めに岩盤が位置していることがわかった。

いよいよ十二日から五十四カ所に本格的な基礎工事の第一弾としてくい打ち作業を開始、予定では次の基礎コンクリート作業の体制を整えるという。

使用のくいは長さが十五㍍と十三㍍の二種で計百八本、直径四十五㌢、中は空洞で厚みが十㌢、重さが平均して三㌧だが、作業員の話では一本打ち込むのに十分はかからないというスピードぶり。

第一期工事は普通教室八、特別教室四、管理室三をふくむ四階校舎の一部で、年度内に完成する見込み。

## バイク同士衝突

十四日午前七時五十分ごろ、いわき市常磐湯本町三函二八地内六号国道で、同市常磐湯本町上浅貝一〇、洛接工渡辺浅次郎さん(三三)のバイクが右に寄ったところ、後ろから来た同市常磐上湯長谷町梅ケ平七六、板金工少年(一七)のバイクと接触、このため渡辺さんは転倒して右足に一週間のケガをした。

いわき中央署の調べでは少年が車間距離を十分取らなかったため、また渡辺さんも安全運転を怠った。

## バイクにはねられ学童ケガ

十五日午前九時ごろ、いわき市四倉町字六丁目一五七地内国道で、同市四倉町字六丁目一六一の一、佐藤昇さんの長女総子ちゃん(九つ)=四倉小四年=は自転車に乗って道路左側から右側へ横断する際、同市久之浜町、高校生(一七)のバイクにはねられ右腕に一週間のケガ。

いわき中央署の調べでは、高校生の安全運転義務違反と、総子ちゃんが急に横断したため。

## 流感予防接種地

いわき市内十七日の流感予防接種は午前十時から入遠野小、午後一時入遠野中、午後一時半江田分校、午後二時半小川支所の四地区で行なった。

## 水石山に巣箱70個
### 農林省が保護施設に

農林省は国設鳥獣保護区の施設整備事業の一環として、小鳥の繁殖をねらった巣箱設置事業を進めているが、いわき林業事務所では総事業費二万三千円で、いわき市森林組合の請け負いで十三日、保護区に指定されているいわき市三和町の水石山(千三百二十㌃)の各所に、小鳥用巣箱七十個を取り付けた。

この巣箱は横、奥行き各二十㌢、高さ二十五㌢のもので、四十二年に引き続き、ことしで二年目。

【巣箱の取り付け作業】

## くらし随筆
### 愛犬"コロ"
魚津　みよ子

そっと手をさしのべる。小っちゃな舌がペロリとなめる。昼にはお弁当の残りものを持って行くのが、私の日課となりました。待ってましたとばかり、足にからみついて、細いしっぽを左右に振り回してじゃれる。黒い瞳がじっと私を見つめ、「もっとおいしい物を持ってきてよ」と催促している様な、そんな感じを満面にたたえながら、私におかずを見比べるのです。

◇

「おはよう」と私がいうと半開きの目でまぶしそうに"くうん"といって体をふんばるのですが、起きるのには時間がかかりそうです。「いつまで寝てるの」とまっ黒い鼻先をチョッとたたく。「こっちにだっていろいろ都合があるんだい」といわんばかりに、コロは不機嫌な中に威張った面持ちであったが、再びスヤスヤと寝込んでしまいました。

小さな体に、無性にふつり合いな太い手足、純白の毛の中に耳の先端に少し茶色がまじっているのに気づくのは、コロと身近に接する人たちのみの知るところなのです。例のごとくコロも買い主が決まりました。「コロや、いい子にして、可愛いがられてちょうだい」。

こんど遊びに来る時は、お姉さんのことなんか忘れてるかもしれないね」コロは私の心配をよそに平常と同様に、元気に買い主の手にわたりました。

◇

時々買い主が見えて「おとなしくて良い犬だね」と話しているのを聞いて、安堵感が身を包むのです。

(常磐・事務員)

## 乗用車とぶつかり重傷

十四日午前八時ごろ、いわき市平谷川瀬字三十九町地内県道で、バイクに乗っていた同市常磐上矢田町瀬沢四三、作業員長瀬健治さん(四〇)は自動車会社にはいるため右折しようとした同市平字二町目四九、会社員佐久間貫一さん(五一)運転の普通乗用車と衝突、このためバイクは転倒して長瀬さんは右大腿骨骨折、下腿骨骨折で六カ月の重傷を負った。

いわき中央署の調べによると、双方が安全運転を怠ったもの。

## 九月競輪前節に三億円売る

九月競輪前節は十三日から十五日まで三日間にわたって行なわれ、三億一千五十三万六千百円を売り上げた。後節は十九日から二十一日まで。

## 結核検診

いわき市十七日の結核検診は午前九時半から高野小、古湊の志賀喜平さん宅、午前十時から上山田出張診療所、午後一時から白水町のぞみ保育園、東小でそれぞれ行なった。

ドッグフード
クサリ・クスリ・ブラシ
平銃砲火薬店
平14-9231

作業服・事務服・白衣
あなたの職場のユニホーム
会社・病院・商店・学校・諸官公署・事業所
指定縫製
直属工場=内郷高坂町・いわき縫製
鈴屋
いわき市平字大町11
電④3788・8056

ご婚礼家具のことなら
自家製造直売の店
家具のスズキ
平・松ケ岡公園正面入り口　電④3741(みなよい)

ツヤ消しDP
くわな

近代的な住宅設備は
風呂のウチムラへご相談ください
長府温水ボイラー
長府風呂釜
特約店
セントラルヒーテング設計施行
風呂場設計施工(タイル工事施工)
合いカギ…3分間でつくります
平店　平字大町　電(平)④7749
好間本店　上好間字山下　電(平)④5086
勿来店　錦町重殿　電(勿来)②4031

精神科・神経科
財団法人 新田目病院
院長　新田目五郎
本院　いわき市平字才槌小路　電④四三一七～八
分院　いわき市平上荒川字安草　電④四三一九

軽いお飲み物から
本格的洋食まで…
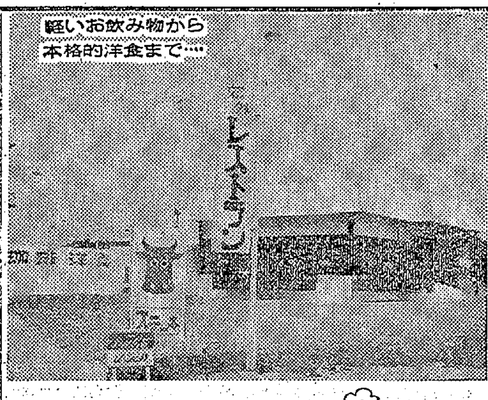
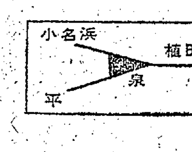

営業時間
AM・10:30
～
PM・10:00
郊外レストラン
ムーベンピック
国道6号線・いわき市泉

山田外科医院
胃腸科
泌尿器科
外科
胃腸科
泌尿器科
内科
小児科
院長　山田　均
副院長　山田　静
いわき市平字下川原
市内バス五色町下車
電話④三〇八三

店舗移転のご案内
株式会社萬屋青果市場四町目営業所を下記の住所に移転新本店として9月16日から営業を開始いたしました　倍旧のお引き立てを賜わりたくお願い申しあげます
<新住所>
いわき市平字正月町16
(旧国道ぞい・六町目)
◇新営業所は駐車場も完備されております
<電話>
(02462)代表4-9111
果実直通　4-9116
経理直通　4-9117
社長宅　3-1774
※9月16日以後は社長宅電話4-2009番は使用いたしません
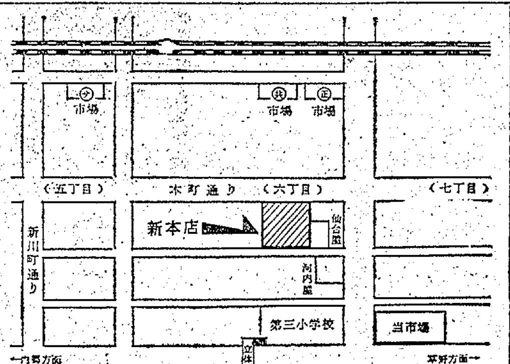

株式会社 萬屋青果市場
代表取締役　鈴木敏之

しら露も
こぼさぬ萩の
うねりかな
芭蕉
野鳥料理の
白鳥山バーベキュー
常磐・白鳥/喜楽屋庭園内/電2227

いわき・平

# 来年四月発足を目標

## 両医師会合併に決まる

## "いわき市医師会"の名称

第四十四回社団法人いわき医師会臨時総会は、十四日午後六時から八十人が出席して開かれ、いわき、平両医師会合併委員会の答申に基づいて医師会は対等合併して"いわき市医師会"として、来年四月発足を目途に作業を進めること、新医師会設立後にすみやかに両医師会を解散することなど答申案を満場一致で採択、新医師会設立発起人は後日決めることになった。

両医師会の合併問題はいわき地方十四市町村の合併気運が高まっていた四十年から盛り上がりをみせ、ことし五月に両医師会合併委員会、同協議会が結成され、検討が進められていたが、八月十八日にいわき医師会長松村享氏、平医師会長竹林与吉氏に答申書を提出されたもの。

同臨時総会では鈴木洋三(盤城)小池秀一(四倉)の二氏が議長団に選ばれて議事を進め、合併委員会からの答申書に基づく合併問題について協議したが、答申書を満場一致で採択した。それによると①新医師会の名称は"社団法人いわき市医師会"とする②いわき市医師会の発足は四十六年四月を目途とし、その設立認可申請書を年末までに提出する③新医師会設立後すみやかに両医師会は解散する④新医師会の事務所は、いわき市平字正内町二〇現いわき医師会館内におく⑤新医師会は同医師会付属いわき准看護婦学校を開校する。その時期は四十六年四月とする。募集定員は百二十人⑥その所在は現石城准看護婦学校とするの石城、平准看護婦学校は、両医師会の解散に伴って廃校とすることなどが上げられており、今後は両医師会から発起人を上げて、定款、組織、事業計画などの作製を急ぐことになり、発起人の選出は会長が後日決めることになった。

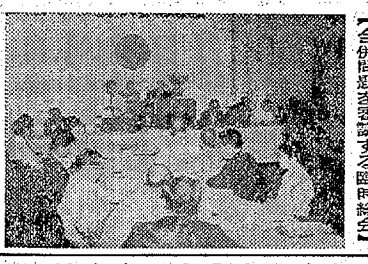

【合併問題を審議する臨時総会】

## キジ241羽を休猟区に

林業事務所 繁殖めざして放す

いわき林業事務所では毎年鳥獣保護区や休猟区にキジを放しているが、ことしは昨年より二十六羽多い二百四十一羽を七地区に放した。これらのキジは双葉郡広野町日本キジ組合理事根本重信さんが養殖したものが大半を占めており、谷間の餌のあるようなところを選んで放鳥したが、同事務所の話によると、ことしは天候の関係で繁殖が良かったらしく、例年より多くの鳥類がみられたという。

放鳥したところは大野地区六十三羽(休猟区四千百九十ダ)三森地区二十羽(保護区三百四十ダ)川前地区十八羽(同二百九十ダ)水石山二十羽(同千三百二十ダ)丸山公園三十羽(休猟区三千四百八十ダ)小名浜地区三十羽(同二千八百六十ダ)山田地区六十羽(同二千六百六十一ダ)の計七カ所二百四十一羽。

十四日には川前、小名浜の両地区で七十八羽のキジを放したが、キジは羽を痛めないようにと、ダンボールのふたをあけて放し、つぎつぎと羽音も高く谷間めがけて飛び去った。

【大空に飛び去る放されたキジ】

## 三重衝突で水田に落ちる

二人がケガ

十二日午後四時五十分ごろ、いわき市平下神谷字御城一二五地内国道六号線で、右折しようとしていた同市平泉崎字向原二六、土建業福田栄さん(三)運転の普通トラックに同市平藤間字松原七六、運転手鈴木久治さん(三)運転の普通乗用車が衝突、普通乗用車はさらに対向して来た同市常磐湯本町吹谷四三、電工会田安正さん(三)運転の普通トラックに二重衝突し、そのまま、二・五㍍下の田んぼに転落した。

たまたま、道路左側を自転車に乗っていた同市平下神谷字内宿六二、無職岡部梅吉さん(七)も、このはずみで、田んぼには飛ばされ、顔に二カ月の重傷を負った。また、鈴木さんの普通乗用車に乗っていた双葉郡広野町苗代替五六の一三、内郷高三年北郷和江さん(七)も腕などにケガをしたが、そのほかは無事だった。

いわき中央署の調べでは、鈴木さんの安全運転義務違反と、福田さんもよく安全をたしかめずに右折しようとしたため。

## 夏井川でお地蔵流し

20日 無縁ぼとけを供養

無縁ボトケを供養しているいわき市平浄行会(会員五十人)では二十日午前九時半から平泉崎の祐命地蔵尊で供養を行ない、近くの夏井川でお地蔵流しを行なう。

お地蔵流しは京都では毎年春、秋の二回行なわれ、いわき市内でも昨年十月に初めて行なわれた。交通事故や水難事故、その他の事故防止を祈念するもので一般の参加も歓迎している。

### 平一小で二年生音楽会

十六日午前、平一小講堂で同校二年生(二百人)による"声くらべ胸くらべ音楽発表会"が行なわれた。

この日は希望者がステージに立って、愛用のハーモニカ、バイオリンを演奏したのをはじめ、からだよりも大きいギターで"サクラ"を、またデュエットで"大きなくりの木の下で"などを歌い、お友だちの拍手をあびた。

発表のあと全員で"大きなくりの木の下で"を遊戯をまじえて元気に合唱した。

## 磐高は福商と第一回に対戦

県高校新人野球

十九日から白河市営球場で開かれる第二十二回秋の県下高校野球大会の組み合わせが決まり、地元代表となった磐高は第一戦、福島商と対戦する。

優勝校はさらに十月三日から福島市で開かれる東北大会に出場する。組み合わせは次の通り。

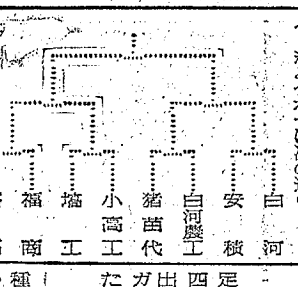


白河―安積、白河農工―猪苗代、小高工―塩工、福商―磐高

ハイライトは二回、連続四球を足場に猪狩の二塁打で二点先取、四回にも死、四球の一、二塁から出羽の右前打で引き離した。ジャガーズは江部を打ちあぐね零敗した。

田人で老人の健康診断

いわき市田人町の老人健康診断と三種混合予防接種を十七日午後一時から田人二小で行なった。

## 店内改装記念セール

十八～二十日まで

秋のよそおいはニットで…

お若い方も中年の方も豊富な中からご自由におえらびくださいませ

■編み加工承ります

期間中お買いあげの方に記念品をさしあげます

扱い品目　ダイヤモンド・カネボウ毛糸　ハマナカ手芸糸　各種変わり糸

毛糸の　伊東屋

いわき市平字五町目　電③〇九六五・④三一〇四

## 市民会館あすの催し

【平】☆第四回総合衛生大会(午前9時)ホール☆大黒屋第十四回秋の染織勝美会準備(午後5時)大会議室☆クリーニング組合臨時審議会(午後1時)和室☆肢体不自由者診査相談会、補装具相談会(午前9時～第一・二薬庫

## へやさん

6153　中島安男

省力化・設備近代化の総合コンサルタント

営業品目
工作機械
鍛圧機械
省力用諸機械
建設機械

暁　機械産業株式会社
本社　いわき市平字下の町7　TEL・(4)8231
支店　いわき市小名浜字林ノ上　TEL・(54)5231
営業本部　いわき市鹿島町走熊　(9月末完成予定)

## 深夜のガス管工事にお答え

八日付けいわき民報のこの欄に出ておりました小林さんの深夜工事についてお答えいたします。当地区の工事は大阪造船所から六号国道までの間約七十㍍にわたって、下水道と都市計画街路工事が行なわれているために、ガス管を移さなければならなくなり、市と協議の上、施工しているものです。

移設区間七十㍍のうち六十㍍は昼間工事として施工し、既設中圧管との結び替え工事のみ夜間工事として、需要量が少ない土曜日の晩から日曜日の朝にかけて深夜工事を施工しました。移設を要した中圧管は、紺屋町と八幡小路に設置してある地区整圧器を通して、一、二町目、才槌小路、八幡小路など旧平市内西部の需要家にガスを供給する主要導管であるため、日中の需要の多い時間にガスを止めることはできないので、やむを得ず深夜工事を行なったもので、この工事の際、配管熔接に使用したエンジンウエルダーのエンジンの音がご指摘を受けたものと思われます。

工事施工前に当社の係員が、工事区間の各家庭に対して、工事期間を明記したチラシを配布し、協力方をお願いして着工したものですが、細部についての説明もれがあり、ご迷惑をおかけしたことを深くおわびいたします。なお下水道管の破損の件については、一部破損したものもありましたが、これは新しいものと取り替え、市の係員立ち合いの上埋設しております。

(東部ガス福島支社平事業所)

## 読者の声

### 道路交通法のおもな改正点 ⑰

▽歩行者および自転車の保護=②歩道でも標識で指定されている場合は自転車で通行できる(現行=自転車の歩道乗り入れはできない)

読者の声投票規定▽住所・氏名・職業・年齢明記▽字数六百字以内▽原稿は返しません

## 高校は優勝も可能

### 重量挙げ 国体出場選手きまる

第二十五回国民体育大会は十月十日から十五日まで岩手県江刺市で行なわれるが、ウエートリフティングの福島県代表選手が次のとおり決まった。

高校団体では福島県勢の優勝が可能といわれ、高校、一般とも各種目での入賞が見込まれている。

▽総監督 池田富雄(いわき労基署)

【高校】▽監督 白土四郎(水産高教諭)▽コーチ 菅野一治(福島農高教諭)▽選手 バンタム級鈴木利夫(湯本高)フェザー級橋本勝蔵(平工)ライト級吉田一男(内郷高)ミドル級小松健司(小名浜水産高)ライトヘビー級長瀬勝彦(磐高)

【一般】▽監督 小松猛一(いわき市役所)▽コーチ 根本定則(常磐製作所)▽選手 フライ級小林政雄(石川町・大同信号)フェザー級山崎恒朗(法政大・平工)ライト級菊地俊美(日大工学部・秋田)ミドル級鈴木良雄(中央大・内郷高)ライトヘビー級遊佐芳美(法政大・平工)ミドルヘビー級後藤良一(中央大・内郷高)

## いわき地方史研究 第8号

勿来の関の諸問題など

いわき地方史研究会(佐藤誠会長)発行の「いわき地方史研究」第8号が、このほど発行された。

目次は次の通りだが、今回は昨年、平で講演した東北大教授高橋富雄氏の「勿来の関をめぐる諸問題」が全文掲載されている。関本山小屋~出蔵コースに求められるべきだと結論づけ注目されたひとだが、白河の関に反して、勿来の関の所在はいまだにわからず史跡指定を受けていないだけに、地元民としては、この発表に大きな期待を抱いた。

▽勿来の関をめぐる諸問題=高橋富雄▽窪岡町といわき市採集の石包丁四例=渡辺一雄▽寺脇貝塚における漁撈用具=馬目順一▽いわき市内出土の銭貝資料=斎藤隆▽藩制時代の御役順(平藩)須藤脊峰▽今新田の条里制遺構=大塚一二▽諸根樟一小伝(その3)=永山毅明

## 民報柳壇

加藤香風選

平 若松しげる
児の悩み保母さりげなく聞く笑顔
【評】夢も与えてやってね

平 桜山 山柳
ふとんからはみ出た片足蚊帳を越え

平 仲家 武雄
父の下駄あるとその場で廻れ右

常磐 久保木恭次
伸びた子にこれからもすねかじられる

## 市民結婚式に改称

### 小名浜地区 公民館結婚式を改め

いわき市の小名浜地区結婚合理化推進委員会(佐藤タヨ会長)提唱の"公民館結婚式"は、こんど"市民結婚式"と名称を改める。公民館方式の結婚式は、経費と時間のムダをはぶく簡素な結婚式で、この合理化運動を進めてことし十九年目。公民館方式によって結婚式をあげたのは千二百組を越えるという。シーズンにはいる十月からは、市民結婚式として公民館長にかわり推進委員会が式場で祝辞を述べる。また披露宴のお膳なども一人前二千円以内にとどめるほか、ご祝儀とともに同委員会がすすめる会費制の会費も二千円以下にすることにした。市民結婚式の"決め"を守ってもらうためにも結婚式の内容を印刷した手引き書のようなものを招待状とともに送ることになっている。

## 民報映画案内

※【平】
☆ひかり座(六・一一)ヨーロッパの解放一部・二部(↓17日)
☆聚楽館(六・一五)スタントマン(八・〇五)ボルサリーノ(↓25日)
☆東映三夜(六・四二)温泉こんにゃく芸者(八・一五)日本女侠伝鉄火芸者(↓19日)
☆平東宝(六・二五)16才は感じちゃう(八・〇〇)俺の空だぜ!若大将(↓23日)
☆平大映(六・四二)スパルタ教育くたばれ親父(八・一〇)座頭市あばれ火祭り(↓22日)
☆平日活(六・一一)戦争と人間(↓2日)
☆アポロ座(六・〇三)ジョアナ(七・四五)愛情物語(↓18日)
☆民劇深夜劇場(一〇・〇〇)七つの性(一一・一三)色万引き(↓22日)
☆名画座(六・一六)性の奴隷(七・二一)女高生情婦(八・三〇)破れた肉体(↓22日)

※【常磐】
☆三函座 乱れ蝶 十代の妊娠 夜のいそぎんちゃく(↓22日)
☆常磐日劇 橋のない川 クリスマス・ツリー(↓21日)
☆湯本金星座 顔役、三匹の牝豚 夜になったら殺して(↓22日)

※【小名浜】
☆国際 唇に賭けろ やくざ絶唱 花の不死鳥(↓22日)
☆磐城座 ハレンチ学園身体検査の巻、野良猫ロック・ワイルドジャンボ ズンドコズンドコ全員集合(↓22日)
☆金星座 新網走番外地・大森林の血闘 不良番長・出たとこ勝負(↓22日)
☆銀星座 明日に向って撃て ミニミニ大作戦 パーティ(↓21日)

※【植田】
☆うえだ館 アタックNO・1 巨人の星大リーグボール キングコング対ゴジラ 風の慕情(↓20日)
☆中央館 女子寮情痴図 奏でる名器 素肌のいたみ(↓20日)
☆菊多館 遊侠列伝 夜遊びの帝王(↓22日)
☆植田ロマンス ガンファイターの最後 大頭脳(↓18日)

※【四倉】
☆四倉国際 休館(↓17日)

## 100貨店

小名浜港所属の小型底引船(一四トン)が、塩屋埼沖合いの海上で漁場に向かう途中、貨物船にぶっつけられ、あっという間に沈没、乗組員六人のうち二人は僚船に救助されたが、四人は行方不明という事故が起きた。当て逃げはオカばかりでなく海の上でも起きるという恐ろしい世の中になったものである◆ちょうど大型ダンプと小型四輪車が衝突したも同様で、木の葉のような小型船ならひとたまりもないわけだ。そのとき急いで救助していれば全員助かったものを、そのままずらかって逃亡するとは、人道上からいっても決して許さるべきではない◆なぜ逃亡したかーまず考えられるのは、海上ではあらゆる船舶に衝突予防法というのが適用され、右舷や左舷に赤、青のランプをつけ、衝突しないようお互い気をつけることになっている。ところがこの船が衝突したころは、夜明けごろで見張り番がうっかりしていたか、それとも船舶職員法による何トン以上の船には船長や無線通信士など正規の職員が乗っていないため法にふれるのをおそれたものか◆さまざまに推測されるのだが、いずれにしても、衝突した瞬間、気が動転して、あわてふためき逃げたのではないか。それにしても、衝突したのだから船首にはかなりの衝撃によるキズあと(ペンキがはげるなど)があるわけだ。この時刻に航海していた船舶を調査すれば判明することだろうが、かつての海の男たちの相互扶助の心意気はいったいどこに行ってしまったのだろうか◆塩屋埼沖合い30キロ地点は、国内船もひっきりなしに通行する海路に当たっている。陸地と同じく交通ラッシュ。広い海とはいっても、航路は最短距離に設けられている。それだけに、パトカーなみの巡視船や飛行機の活躍にかける期待は大きい。(龍人)


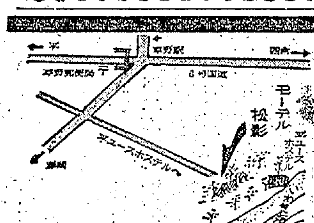


スマートで清潔 すばらしい空気…海… 新舞子の静かな森!
各棟にジュークボックスの設備あり
料金ご案内(お二人様)
◎宿泊料金(午後11時~翌朝10時) 2,800円~3,000円
◎休憩料金(午後2時~午後11時) 2時間…1,500円
◎サービスタイム(午前10時~午後2時) 2時間…1,000円
▶超過料金 1時間…500円
モーテル松影
ところ…いわき市平下神谷(新舞子)

1級酒も 2級酒も 50円
~日本酒党は、いつでも『さけ』を愛する
いわき銘酒コーナー
平駅前・中央通り TEL・③3438

白衣・作業服・事務服
あらゆる職場に適した型,色,サイズなど豊富に取りそろえてあります
ご用命の多少にかかわらずご一報次第参上いたします
東レワーキングウエアー
カネボウ白衣
東洋紡アプロン白衣
代理店 株式会社 [illegible]
いわき市内郷御厩町久世原110(共立病院前) 電⑥2910

川魚料理の店 寿々川
◎うな丼 三五〇円 ◎うな重 四〇〇円
ランチタイム午前11時~午後2時まで《うな定 三〇〇円》
◎やな川 二五〇円 ◎どじょう汁 一五〇円
《出前敏速》
平・田町(勝越新館前) 電④二五〇七

名入れタオル 東商会 平・大町 ④4037

モーニングサービス
AM8:00~PM1:00
白銀駅前駐車禁止!
感謝サービス券(無料駐車券またはお飲み物サービス券)をさしあげております
●スパゲティー
ミートソース¥150
イタリアン¥120
PM11:00まで営業
コーヒー・スナック ノワール
平・白銀町 電④2101

静かなるナイセスト・カーN III(スリー)
○洗練され、さらに格調を増したフロントビューに一新
○ホンダが独自に開発した4速フルシンクロを採用
○やすらぎを生み、群を抜いて静かになった室内
○もの静かな気品に満ちた<新>インテリア
○ぜいたくな新設計のシート、後席もさらに広く、ソフトな乗り心地
○リアの、バックライト・反射鏡を大型化
○豊かな生活を色どる豊富にそろったカラー・バリエーション
HONDA 本田技研工業株式会社

モーニング・セット ¥100
コーヒー
レモンティー
ミルク
に ヤクルト たまご トースト付き
あさ7時半~ ひる1時
タカオ
平駅前不二屋ビル 電④3668

うなぎ 七浜料理 七〇〇円 一、〇〇〇円
・ご商談 ご宴会にお座敷をご利用ください
寿司 江戸川
紅小路店 電③二七二七
柳町店 電④四八四六
みまや店 電⑥三〇一一

たいらミュージックホール
平・田町 電二ー一五九二

アナタはどちらを選ぶ?
金の卵といいはやされて 楽でたのしい生活をエンジョイしますか?
それとも人生に大きな夢を持って その実現に努力する方ですか?
まず私たちと アナタの希望なり人生論なりをトコトンまで話し合ってください はいる はいらないは それから決めることです(幹部社員募集)
40歳前後の奥様方に!
ひまな時間を有効に活用なさったら…?
勤務時間に左右されないサイドワークあります
ガモウ株式会社平店
いわき市平字白銀町29 TEL・4-7786

従業員募集
▽男子事務員 若干名 四輪免許所有者
▽女子事務員 若干名 経理事務経験者または商業高校卒業者
本田技研工業福島県総代理店
平ホンダモーター
平・材木町 電③二七一一代

募集
■女子従業員
・高給優遇・諸保険あり・委細面談
中国飯店 盧山
平・平和通り 電③3321

募集
■早朝アルバイト 一名
・朝5時から8時まで 男子 委細面談
ヤマザキパン平販売所 株式会社 小川屋
いわき市平字正月町四二の三五 電③二七七七

従業員募集 若干名 自動車解体 いわき市平谷川瀬字仲山町 笹野商店 電(平)④八〇七一

貸し 家▽新築平屋一戸建て 八畳 六畳 六畳 台所 浴室 電話付き 駐車可▽平上荒川▽連絡先=電④八五三三

求む ▽貸し家▽一戸建て3DK 平・中心部から徒歩5分~6分くらい ▽連絡先=電(平)④六八〇一

新築 貸し家一戸建て▽六畳六畳ダイニングキッチン水洗浴室 駐車場可 平駅から車で5分 ▽連絡先=電④五四三九

洋裁 10月生募集 公認平ドレスメーカー女学院院長 鯨岡久

理容 師募集▽高給優遇▽委細面談▽連絡先=電(平)③一四五二 いわき市平字三倉 ポプラ理美容室

新築 貸し家一戸建て▽六畳四畳半台所トイレタイルぶろ物置き小屋付き▽場所=内郷高坂町▽連絡先=電④八八八九

貸し 倉庫(ガレージにも可)▽間口二・七㍍▽奥行き五・四㍍▽場所=平・倉前新田橋ぎわ▽連絡先=電④九二四一