いわき市

窓口事務20%簡素化

ハンコ行政から脱皮

十月からサービス向上

市は窓口事務を二〇%簡素化するとともに、十三支所それぞれの事務手続きを一律にした標準化を設定、市民に対し窓口の均一化、スピード化、簡素化とサービス向上を約束することになった。このほか国（社会保険事務所）県（三保健所）そして医師会にも注文をつけて、窓口事務の改善を徹底、やがて新庁舎建設には、コンピューター、電送装置によって〝ハンコ行政〟を感じさせない窓口〟の理想像を実現させる。

電算機、電送など利用

新庁舎建設とあわせ

市民サービスの向上はますます窓口事務の改善から取り上げた市行政能率推進委員会（内山栄一委員長）は、須永副総課長から提出された事務手続きの標準化を市長に意見書として提出、市は十月一日から三月末までの準備期間中に問題点を整理、二十四年度から実施する。

標準化のパターンを設定したのは庁舎新築に伴うコンピューターの導入、電送装置（戸籍抄本、印鑑証明など）に対するデータ統一の基礎にもなるもので市の事務手続き標準化の第一号。

標準化に基づく改善事項次の通り。

▽総務部関係＝出先機関に公印を与えて事前使用を少なくする。行事周知は総務課で一元化（お知らせ版）し、行政懇話会を通じて市民に流す。市民相談事務は一元化し、市以外の問題は市が関係官庁から聞いて、市民に回答すべきだ。市営住宅の入居選考基準の評点の取り方、入居基準の取り方を現実に即応したものにする。

▽税務関係＝納税組合長表彰は各地区ごとに行ない、しかも表彰されない組合長も招集して、納税思想を高める。遠隔地で市の指定金融機関がないところのために振替口座を設ける。

▽市民部関係＝自動車の臨時運行許可には同一基準を設ける。

▽社会保険＝所に対する要望＝市はすべて住基本台帳で処理されるので、国民年金も届出時点で即刻事務処理ができるよう要望する。

▽保健所に対する要望＝まず三保健所が統一した指導方針を立て、保健所～支所の直接指導関係を、本庁を窓口とするように統一して事務連絡するように要望。また畜犬登録では、畜犬登録申請書と注射済票交付者名簿の様式を統一してムダをはぶく。

▽医師会への要望＝国民健康保険、予防衛生関係、教育委員会の学校医の報酬については、支払い条件の統一化を再検討し、市と医師会との話し合いの場をふやしてもらいたい。

常交駅前営業所の一部移転

広場拡張工事で

いわき市平駅前広場の拡張事業はいよいよ駅正面地域の移転に着手することになったので、常磐交通自動車株式会社では駅前営業所は切符・定期と案内窓口だけを残し、観光、経理などを菱川町の常交会館（旧平南工会議所ビル）に移すことになり、三十一日から業務を開始する。

神社総代会第四方部総会　いわき市神社総代会第四方部会（馬上要会長）総会は二十日午前十時小川町高萩公民館で開く。当日は、菅波茂代議士の講演がある。

新盆経費を節約し寄付　四倉町字西四丁目緒方金一さん（いわき市保険課員）は亡父貞一郎さんの新盆の経費を節約し、七万円を十八日四倉町社会福祉協議会に寄付した。

お盆将棋　平将棋碁衆会主催第三四四回優勝盤争奪お盆将棋大会が行なわれ、小川一雄さんが優勝した。成績次の通り。▽優勝＝小川一雄▽A組＝①小川一雄②高島邦裕③田口晃一④大友勇▽B組＝①鈴木正男②塩沢角次③阿部忠司④高橋孝

才言

▼…窓口を簡素化してサービス倍増。20億の市庁舎にはいるからには、そのくらいやらにゃねエ。

▼…こんばん夏井川で流灯花火大会、にわか雨にそなえよう。

天気観報

玉半提供（小名浜測候所発表）

【今夜】北よりの風、曇りのちにわか雨。

【あす】北または東よりの風、曇りでにわか雨、強く降る恐れあり。

【海上】今夜、あすとも多少波。

あすの暦

	8月20日（木）	7月19日
旧暦	先勝	勝
六曜	4・56	22・03
日出	18・20	17・32
日入	8・5	13
月出	18	
月入		
月齢	6	18
潮	12・00	
満潮		
干潮		

玉川団地で分譲再開

百区画 三・三平方㍍ 一万六、七千円

県企業局では、いわき市小名浜玉川町に建設された玉川住宅団地の分譲を例始した。今年度の分譲対象は一工区から八工区までの約百区画で、一区画の面積は百九十八平方㍍から約五百平方㍍とまちまち。また分譲価格は三・三平方㍍当たり一万六千円から一万七千七百円までで、毎月末に締め切り、翌月十日ごろに売り渡し契約を結ぶことにしているが、すでに二十件近くの申し込みがあり、希望者は早目に県いわき用地事務所へ申し込むよう呼びかけている。

県では工業開発に伴って労働人口の増大と宅地不足の解消を図るため、四十一年度からいわき市小名浜玉川町の丘陵地帯を切り崩して、五十五万七千平方㍍に及ぶ団地を造成したが、このうち住宅用地として三十三万平方㍍を確保した。この団地は二千戸、人口八千人を収容するベッドタウンとなるが、個人分譲区画も約百を残すだけとなった。申し込みの資格は①県内に住所（または事務所）を有し、または有しようとする者②自己または従業員の用に供する宅地を必要とする者③分譲対価の支払い能力があり、かつ家屋建設資金の調達ができる者であって、一区画に対する申し込み者が二人以上になった場合は、毎月初旬に抽選を行なって決定する。

譲渡の条件としては①宅地を譲り受けた日から二年以内に住宅を建設すること②宅地や住宅をそれ以外に利用できない③工事完了公告の日の後十年間、宅地や住宅を第三者に譲渡したりできないことなどが上げられている。

県職、員運動会　いわき地方県出先機関職員運動会は三十日午前十時から平三小グラウンドに約五百人が参加して開かれる。福利厚生事業として、毎年レクリエーションを企画、職員の親睦、健康増進を図っているが、ことしは自衛隊、二千㍍競走、むかで競走、交通安全（カード合わせ）瓶つり競走など意匠をこらしての運動会を楽しむ。

兄が世話になっています」

自衛隊勝集隊所　帰省した妹が花贈る

お盆で帰省した妹が〝兄がいろいろお世話様になっています〟と男世帯の自衛隊福島地連いわき募集事務所を訪れ、美しい造花を贈って喜ばれている。

話題の人はいわき市内郷高坂町一丁目九一出身の高島三津子さん（二）。いわき和洋高等学院を終えてから、東京都北多摩郡の医院で看護婦の助手をつとめている一方、奥さんが華道の先生をしているところから、師事して華道に専念、このほど師範の資格を得た。

【片岡所長に造花を贈る三津子さん】

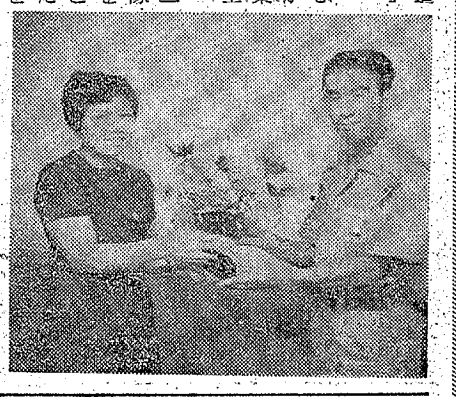

三津子さんは同日帰京した。

葉たばこ調理センター完成

中三坂で共同乾燥

いわき市三和町中三坂に葉たばこ調理センターが完成、共同で乾燥作業を行なっている。

この調理センターは葉たばこ生産合理化施設ことし県内で五カ所建設されているが、中三坂葉たばこ生産改善組合（我妻武組合長、組合員二十五人）が県補助百十万円、市補助五十五万円、専売公社補助三十七万円、自己負担百六十三万円を投じてこのほど完成したもので、鉄骨ハイロン張り二百四十平方㍍。乾燥バーナー四基、サーキレーター一台、中骨乾燥機一台、調理機四台、葉積箱一台などがあり、省力化に効果をあげている。

同生産組合の耕作反別は十二・四㌶で松川葉を耕作しており、収納代金一千八百万円を見込んでいる。

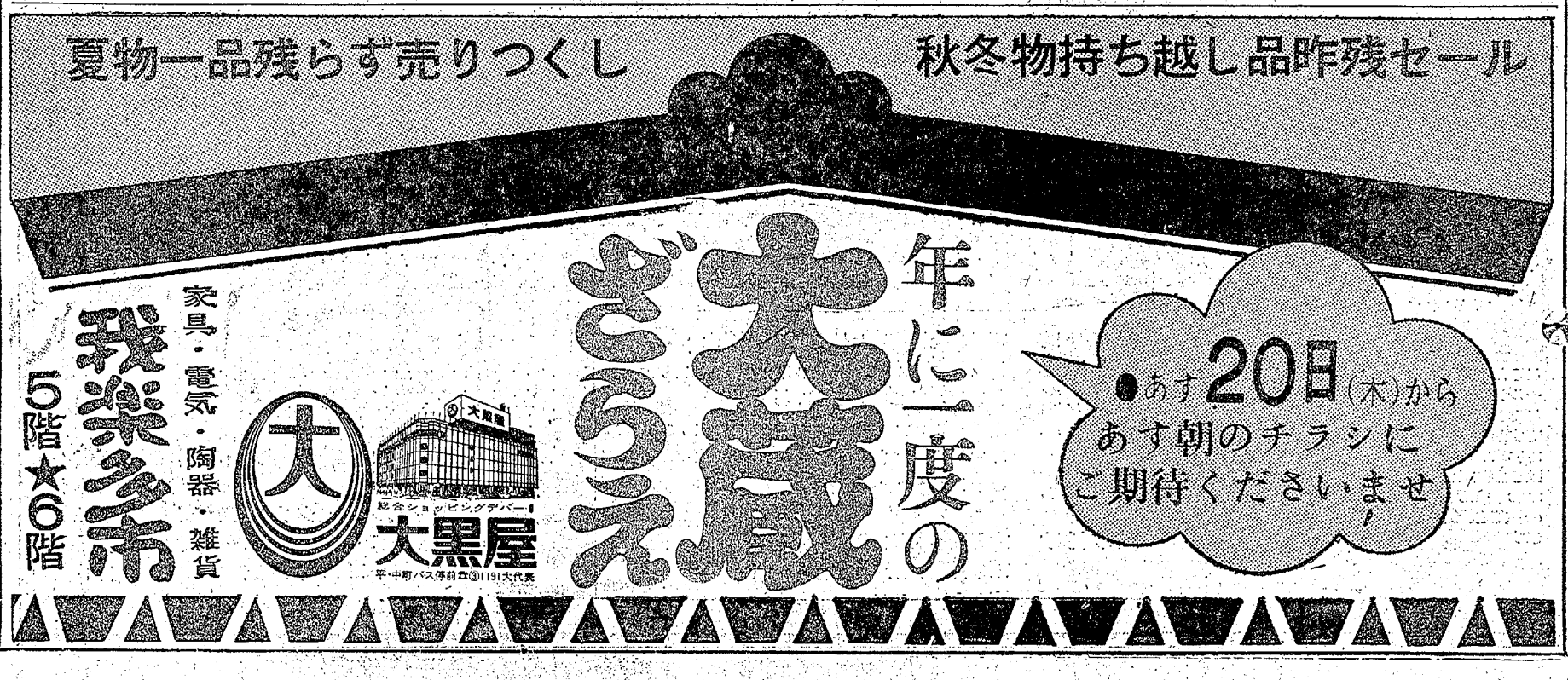

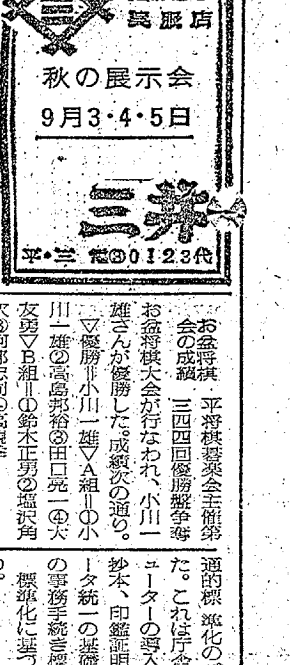

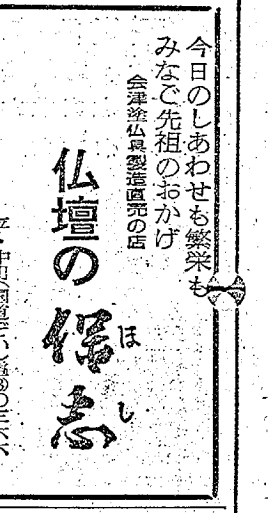

中元の金繰り助かる

金融引き締め時代

保証融資が33%増

県信用保証協会いわき支所は六月一日から受け付けた中元特別保証融資をこの十日に締め切ったが、申し込み二百九十件、三億五千四百七十九万六千四百八十二円に対し、承諾が二百七十九件、三億三千三百六十九万六千四百八十二円になり、一般金融引き締め時だけに中小企業の金繰りは助かった。これは前年実績の二百五十八件、二億五千二百六十九万四千七百八十五円より八千百九円（三三%）の増額。これは三百万円だった保証融資限度額がことしから五百万円に引き上げられて一件平均単価が大きくなったこともあるが、おうせいな設備投資意欲の中にも、背伸び過ぎた設備投資に身動きできなくなった経営不勉強の企業、あるいは平で土建業一件の倒産、木材関係の不振もあって、中小企業の景気過熱に早や〝注意信号〟も出ている。

中元融資で前年の二倍近くにふえたのが木材木製品関係の二十九件、四千八百十万円（前年十九件、二千六百万円）で、ゆるぐ業界の姿をうつしだしている。金額最高は土建業界の九千五百四十八万円（六十八件）で前年の七千九百万円（六十六件）を二〇%増。件数では小売業がトップで九十七件、八千七百六十万円で前年の九十二件、六千九百五十五万五千円を二五%増。件数の減ったのが卸し業の十七件、二千三百二十八万円（前年二十件、一千九百十八万円）食品工業の十四件、一千九百二十万円（十六件、一千三百七十万円）だが、金額ではいずれもふえている。

同協会の話ではいわき市の産業と経済の伸び率は工業出荷額では国内新産都市の上位を占めているが、中小企業の経営面についてみると、所得増は必ずしもこれに伴わず、従って過大設備投資は逆に足を引っ張りかねないので、計画の再検討と周到な準備、慎重な決断がより必要だとみており、当分金融引き締め政策は解除されそうもないと見ている。

小学生も特別に参加

市スポーツ大会水泳

第三回いわき市スポーツ大会水泳競技大会は十八日午前八時から四倉中プールで開き、高校、中学生が泳ぎっ子らしく各種目を競った。大会成績は次の通りだが、初めて全国大会に参加する小学生が特別参加して、中学生に劣らぬ力泳をみせ、観衆をわかせた。

【高校男子】▽四百メドレーリレー①好間（佐藤、大楽、白崎、星）5分48秒②磐高▽二百メ個人メドレー①佐藤功（水産）2分50秒②佐藤洋平（好間）▽百メ背泳①佐藤洋平（好間）1分24秒1②本田宏（四倉）②門馬純吉（同）▽百メ平泳①白崎明英（好間）1分26秒2②木下一（四倉）1分33秒7③高橋満治（磐高）1分33秒7▽百メ自由型①菅沼芳信（水産）1分6秒6②白崎明英（好間）③本田宏（四倉）▽百メバタフライ①酒井忠（水産）1分10秒8②高崎一男（磐高）1分31秒6③大塚昌平（好間）1分31秒6▽二百メリレー①水産（佐藤、菅沼、鈴木、酒井）2分0秒2②四倉③好間

【高校女子】▽四百メドレーリレー①磐女（村田、吉田、小野、福地）7分16秒8▽四百メ自由型①渡辺弘子（磐女）7分15秒②福地隼子（同）▽百メ背泳①村田伽子（磐女）1分50秒2②渡辺弘子（同）③高木から子（同）▽百メ平泳①小野優子（磐女）1分41秒3▽百メ自由型①後藤貴理子（磐女）1分56秒②永川　亨子（同）▽百メバタフライ①矢吹久江（磐女）1分45秒5②吉田資代美（同）▽二百メリレー①磐女A（後藤、吉田、永山、福地）3分8秒②磐女B

【中学男子】▽四百メドレーリレー①四倉（東条、菅沢、長谷川、青木）6分6秒2②湯本二中▽二百メ個人メドレー①東条幸雄（四倉）3分4秒9②内藤清一（湯本二）③大内英夫（湯本二）▽四百メ自由形①斎藤博之（好間）6分15秒②東芳正（四倉）③清水政敏（湯本二）▽百メ背泳①東条幸雄（四倉）1分36秒②飛知和努（湯本二）③大内健（四倉）▽百メ平泳①菅野義美（湯本二）1分38秒3②鎌田文広（好間）1分38秒4③菅沼純一（湯本二）▽百メ自由型①斎藤博之（好間）1分13秒2②内藤清一（湯本二）③佐藤利之（好間）▽百メバタフライ①菅沢清敏（四倉）1分33秒②大内英夫（湯本二）③大倉秀吉（同）▽二百メリレー①四倉（東条、鈴木、大和田、青木）2分17秒②好間③湯本二

【中学女子】▽四百メドレーリレー①四倉（関根、深谷、沼田、秋田）7分9秒6②湯本二▽二百メ個人メドレー①高木美保子（湯本二）4分12秒3②梁谷昌子（四倉）③大竹吉子（湯本二）▽百メ背泳①桜井利恵子（湯本二）1分37秒②関根久子（四倉）③矢之目節子（四倉）▽百メ平泳①鈴木真子（湯本二）1分44秒8②沼田弘子（四倉）③矢萩美恵子（湯本二）▽百メ自由型①秋田久美子（四倉）1分28秒2②矢萩千恵子（湯本二）③半沢律子（湯本二）▽百メバタフライ①高木美保子（湯本二）2分1秒3②菅原みき子（同）③大竹吉子（同）▽二百メリレー①湯本二（半沢、高木、桜井、矢萩）2分43秒2②四倉

江名で乳幼児相談　いわき市江名公民館は十九日午前九時半から乳幼児相談を受け付けた。

大野で乳児検診　いわき市大野公民館は十九日午後一時から乳児検診を行なった。

坂本君江名小六年生 全国大会へ

水泳 初めて地元から出場

第三回いわき市スポーツ大会は雨の十八日午前八時から四倉中プールで行なったが、特別参加した小学生が中学生を破る堂々の力泳に観衆から大変な拍手を浴びた。

特別参加したのは江名小六年生坂本和也君。七日に泉小で行なわれた全国学童泳力テスト県大会（四十五年全日本水泳選手権県予選を兼ねる）に出場、最高の成績でこの二十五日から東京で行なわれる全日本選手権大会に出場が決まったもので、いわき市では初めてただ一人。

十八日も中学生男子百メ背泳では一分57秒2で二位、中学女子百メバタフライでは女子中学生を寄せつけず一分58秒2で一位と、小手調べも堂々とした記録をあげた。

市況

魚類

（十八日午後―十九日正午）

十九日朝は各三港とも水揚げがない。」

野菜

▼菜類 一七一五（東）
▼ニンジン 二〇一六〇（ぎ）
▼ゴボウ 八〇一四〇（〃）
▼大根 五〇一二五（〃）
▼ネギ 五〇一三〇（〃）
▼玉ネギ 六〇一四〇（〃）
▼キュウリ 二五一三〇（〃）
▼ナス 二〇一五（〃）
▼タマナ 五〇一一〇（〃）
▼サツマイモ 二〇一五〇（〃）
▼枝マメ 三五一五五（東）
▼ササゲ 二〇〇一七〇（ぎ）
▼カボチャ 一〇一五（〃）
▼トマト 三五一五（〃）
▼サトイモ 二〇〇一五〇（〃）
▼ニラ 二五一一〇（東）
▼ピーマン 六〇一五〇（ぎ）
▼モヤシ 三〇（〃）
▼シイタケ 六五〇一五〇〇（〃）
▼根ショウガ 五〇一三〇（〃）
▼葉ショウガ 四〇一二五（東）
▼ミョウガ 一七〇一〇〇（ぎ）
▼玉子 二一一〇（コ）

果物

▼リンゴ 一〇〇一五〇（ぎ）
▼ナシ 一〇〇一五〇（〃）
▼ブドウ 二〇〇一一〇〇（〃）
▼モモ 一〇〇一四〇（〃）
（丸平青果市場調べ）

好間で市巡回商工相談

28日 商工会館

いわき市八月の巡回商工相談は二十八日午後五時から七時まで好間町商工会館で行なう。地域商工業者の経営、店舗新改築、雇用問題から制度資金の融資、そして税金問題まで、すべて無料で受け付ける。

あすの信号

▽平地区＝（12時～6時）南町の一部（12時～12時20分、5時40分～6時）南町、鍛冶町の一部▽常磐地区＝（9時～12時）水野谷町の一部（13時～16時）水野谷町滝ケ沢の一部（9時～9時20分、11時40分～12時）水野谷町、湯本町上、下浅貝の一部▽勿来地区＝（9時～10時）佐糠町荒屋（11時～12時）錦町中田原、猿塚、上中田（14時～15時30分）錦町蛭田、須賀、北宿、中宿、蒲田▽磐城地区＝（9時～10時30分）江名走出

ポンプカー 解体・部品販売 鈴木商会 平塩字宮前 ②1416代

カメラ10回払いで買える店です カメラ店 平・中町≪大黒歴ぎわ≫ 電4―7557

新装開店!! ちいさな ちいさな スナックです COFFEE AND SNACK BON・BON 平・白銀町 石島ビル一階

■営業時間延長→AM7:00～PM11:00 すてきなあなたのおしゃれなお店 洋酒・喫茶 シャンテイ 平・三町目（王将階上）電4―3063

おすきな季節料理 峠 平・新田町 TEL・④4434
限定食……300円
おさしみ各種……時価
玉子とうふ……150円
さわがに唐揚げ…150円
立田揚げ……200円
お座敷もございます
・お手伝いさん募集中

新客大口歓迎 質 熊谷質店 平字五町目 電4―2278

クッキー かわいいバックに包まれたおしゃれなお菓子 ¥400 ¥800 ¥1,200 銘菓くじ和貨いわき 松月堂 本店 平銀座 電平③1351(代) 小名浜店 電(答)③485

牛豚肉問屋 肉のご相談はどんなご相談でも承ります たいらの 緑屋 本店 いわき市平字一町目 電③0185代 支店 いわき市平字田町 中央通り筋 ②2794

電話新設いたしました (常磐)四六一三 ときわ 常盤ずし ◉出前敏速 湯本温泉中央通り

本製建て具を アルミサッシへ お取り替えお考えはありませんか ご一報くだされればお伺いいたします 住まいのご相談は TEL・4―2059 好建工業 酒井ガラス いわき市好間町・常磐交通好間駅前

越 コシゴシ 親がよろこぶオヤツです! パンにミソをうすくぬり アミで焼き ほどよくこげたところへバターをぬって出来上がり お子さまよりもおとなの味です
日立パン（一斤） 五五円
第一パン（一斤） 四八円
栄信味噌（一ぱ） 九七円
ハナマルキ田舎みそ（一ぱ） 二五円
雪印バター（二五g） 二三五円
明治バター（二五g） 一六二円

行動派の夏 ラリーのダイゴ味を満喫しよう!

太陽ゴールデン・ナイトラリー

ごあいさつ

このたび交通安全キャンペーンとして太陽ゴールデンラリーを催すことになりました このラリーはヨーロッパ方式のタイムラリーですが当地方では初めてのナイトラリーでございますので ご期待いただくとともに 多数ご参加くださるようお願い申しあげます なお 交通安全の趣旨に鑑み参加申し込み金の一部を交通遺児の方へ寄付させていただきます

日時 昭和45年8月22日（土）夜
申し込み 目下受け付け中（8月20日締め切り）
参加料 1車両につき¥2,500
賞典 優勝 トロフィーおよび日石ガソリン1,000ℓ
2位 ラジアルタイヤGT・スペシャル
3位 BSスノータイヤ
その他豪華賞品を多数用意
受け付け 太陽商事株式会社平支店 TEL・④1121
常磐営業所 TEL・4191

主催 太陽商事株式会社
後援 いわき民報社
協賛 日本石油・横浜ゴム・ブリヂストンタイヤ・織田興産・パラマウント商会・ベルテックカーステレオ・大黒屋・湯本・小名浜ボーリング・日産サニー・ヨロイ電機 順不同
企画 カスタム

平川柳会 七月句会

席題「医師」互選

山村　楓花　往診がいやで俄かに風邪といい
金田　山恵　人並に休養も取る医師はやり
加藤　香風　恋からの人間として医師の嘘
鈴木　菜月　みとりたる医師の雪衆に緊張し
桜山　山柳　脱税に外科医上位にランクされ
先崎　正三　お医者さん結婚してもよいですか
仲家　武雄　望みなき患者に医師は笑みを見せ
親は医師子は五年間医大うけ
藤田　宇女　親の歩骨身をけずり医師にさせ
急病の手当医師からほめられる
席題「貧乏」加藤　香風選
藤田　宇女　貧乏も若さで通る頑張り屋
金田　山恵　貧乏の営語に子は笑い
貧乏の時の生甲斐今はなく
貧乏のうちにも夫婦意気が合い
桜山　山柳　同情を貧乏だけど避けて生き
国井　果実　貧乏は嫌いそのくせ働かず
負け惜しみ貧乏するのも通といい
先崎　正三　貧乏は嫌い職選ばない
鈴木　菜月　子沢山貧乏ながら歩があり
貧乏を苦にせず句作して寝し
山崎登美坊　分限者も座して食えば貧乏し
山村　楓花　貧乏に憧れてくらしも苦とならず
岩松しげる　貧しいが子供は子供の歩があり
仲家　武雄　保護家庭テレビ潰くのも時代なり
先崎　正三　貧乏が育てたものか人間味
藤田　宇女　貧乏もほどほどになればすがすがし
特選
国井　果実　振り出しの貧乏知らず三代目
【評】貧乏という題、現代人はどう消化するか、これをどう感じているかが選にはいる前の興味だった。本当の貧乏は、入選句にはなかった。貧乏の苦しさ、というものはどこからもにじみ出て来なかった。それが本当である。それを最もよくあらわしたのが、特選の句である。かつて民報柳壇に、貧乏も底まで降りて笑える日（雅江）という句があった。いい句だと思う。
席題「すだれ」加藤　香風選
岩松しげる　暑い夜スダレ越し開くハプニング
世辞抜きのスダレを上げてご用聞き
鈴木　俊夫　燈に引くスダレが流行る世代なり
仲家　武雄　茶す習ご師子すだれに追いやられ
青すだれ節つた茎玉の汗
ビニールのスダレの中に氷かく
国井　果実　アパートの窓それぞれに音響
梅雨明けて涼呼ぶ窓の音響
桜山　山柳　長屋にもスダレ吊して夏が来る
熱い風スダレ通ってオヤツ時
山村　楓花　人生の一こま見えるスダレ越し
スダレ越しいつも小粋な顔が見え
くらしむきよいもあしきもスダレ越し
藤田　宇女　すだれ越し影絵のような二人連れ
ひる下りすだれおろして夢に入り
吉すだれ梅ぼしのせる身となりぬ
山崎登美坊　スダレ越し犬も喰わない痴話喧嘩
鈴木　菜月　スダレから透かされて居るテンドン屋
先崎　正三　スダレにて吾が家の貧乏隠される
佐川　加子　クーラーに負けずに簾涼を呼び
女房の顔ひきたてる背簾
金田　山恵　座談会すだれのそばで風ふさぐ
仲家　武雄　すだれにも流行あって四替える
佐川　加子　風鈴もすだれもさげて夏が出来
特選
桜山　山柳　簾越し青葉水彩画に見える
佐川　加子　スダレ越し囲碁を頼んで共稼ぎ
特選
岩松しげる　湯化粧がほんのりすだれ越して行き
【評】佳作「山恵さんの句、「が出来」の手法が句を生かした。特選の加子さんの「水彩画」「夏きれい、山柳さんの共稼ぎは、近所づきあいがよくわかり、特選の句は妖しさがただよう。
◇八月句会＝二十九日（土）は福選「片手」「細い」

いわき観光十景 (92)

神仏加護の旧内郷市（二）

文　荒川　禎三

小島町をぬければ私立磐城二高がある。ここは旧御厩小学校のあと、むかしの内郷第一小学校、明治六年に開校した。初代校長高橋完明氏、そのわきの小川をさかのぼると大勝温泉、よこねなどの霊湯といわれた。臨床医学か、予防医学がすごく進歩した。鉱泉の役目を完了していまはない。また南松山光明院阿弥陀寺がある。如来寺末、永正十一年（一五一四）足利末期武田信玄の旗上げしたころ、良心上人が開いたという。その後天保年間に本堂が失焼した。そのとき記録や寺宝などを失った。田畑より山林をたくさん持っていたので、寺院の維持は比較的らくであった。ここ御厩町の明治時代は、街道の両側が民家で、宿場的に発展してきた。田圃と新川をへだてて真向かいが御台場、草野孝吉商店の味噌と味噌漬けが名物、こちら側御厩には酢屋の野木商店、酒屋の若松安之助商店があり、時勢なりにとのっていた姿があった。平城山居住陸軍主計大佐鈴木広水氏は次のように語っていた。

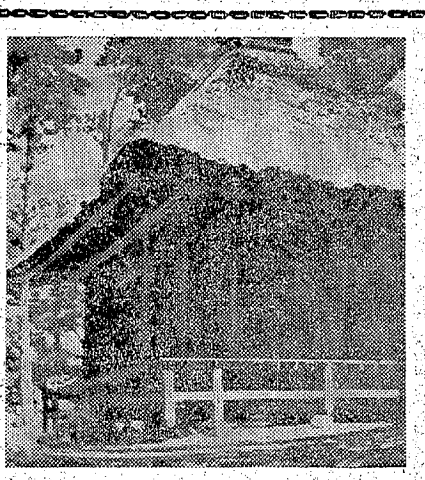
やける前の矢堂観音

『御厩が御台場かに三河からの大商人がいた。繊維商品を扱って、浜通りの各地に販路を持っていた。鈴木氏の先祖は、その商人をたよって磐城に転入した。一時武士をしてようとしたらしい。しかし蛙の子は蛙、結局商人になりきれず再び安藤家（平藩）にもどり、二本差しになった』いつの時代か、かんじんなことをききもらした。たぶん幕末乱世のころであったろう。

明治戊辰の戦争に、官軍は棚倉を越え白河から金谷口、中央口、高坂口の二手に分かれて平城へ進撃した。長橋口で一手に集中進撃したという。かなりまとまった部隊であった。」

酢屋の野木家は土蔵づくりの旧家であった。実父は御台場の味噌屋から出た人、祖父は九十余歳まで長命した。わたしは中学時代、このじいさんからいろいろとむかし話をきいた。稔弥氏の厳父は、実直を絵にかいたような哲人、報徳翁神に徹していた。猪瀬乙彦氏とは竹馬の友、その病臥中を猪瀬はつきっきりで看護した。はたの目にも涙が出たという。その病床にあっても物乞いが来ると、待たせず施すのを忘れなかった陰徳の人であった。

商工ちゃん

植田亀家＝植田町亀家植田店で特売
植田町亀家植田店では夏物急降下セール中。
トーホー事務機＝平字十五町目、トーホー事務機では、20・21日平市民会館で〝70トーホーフェアショー〟
柏屋平店で＝平字三町目の柏屋平店では店舗改装のため、19日から南町（東邦銀行通り）の仮店舗で営業。
平パーキング＝平・立体橋下がオープン＝に平パーキングがオープン。電四局三三四一番
大黒屋で＝大黒屋では20日から年に一度の大蔵ざらえ。30日まで。
ダイゼン家＝平字五町目ダイゼン家具平店で展示会＝家具展示会。
森安で臨＝平字白銀町スタンド御茶ノ森安」では従業員慰安のため19日から3日間臨時休業。

財団法人
松村病院
院長　松村　亨
本院　平駅前大通り南町かど　電3－2161(代)
付属　舞子浜病院（内科・神経科）
平・藤間中学校前　電(高久)62

生そば
天ぷら
お食事の
二八
井
▼▼出前敏速
▼▼宴会は40人様までOK
平・土樋通り　電④三〇八九

よい米　よい水　よい風土
三拍子そろった
銘醸地・秋田
そこではぐくまれた
清酒太平山
この香おりを　この味を
こころゆくまで
楽しみください

酒は天下の
太平山
秋田・小玉合名会社
特約店・県南酒販平支店

健康づくりに強力ルームクーラー
ダイキン　日立　ナショナル
さわやかさをお届けする
一流メーカーのクーラー
ご家庭用から……業務用まで
近代建築にピッタリの設備設
計施工は今すぐセキショウで
平　支　店(平) ③ 2456
小名浜支店(磐城)㊸3126
勿来支店(勿来)④7032
四倉出張所(四倉) 2914
江名中之作〃(磐城)㊺7738
滝　尻　〃(磐城)㊾6152
錦　〃(勿来)②2622
植　田　〃(勿来)②2493
セキカワ　関川商事株式会社

東北初のアポロ・ベッド
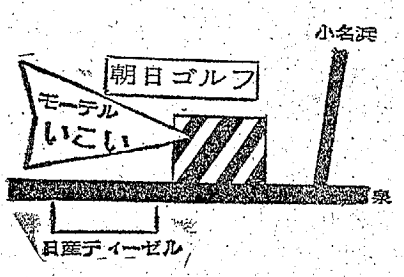

☆1号～16号　ローリングベッド
☆17号～18号　SSロータリーベッド
☆20号　アポロ・ベッド
6号国道沿い・常磐下船尾・朝日ゴルフ場前　TEL・(024642)3501

ゆく夏を惜しんで！

自然と親しんだ夏休み

21日から2学期

○…うだるような暑さ。残暑はまだまだきびしい。健康な体づくりの夏休みもあすで終わり。小中校は二十一日から二学期の授業にはいる。真っ黒に陽やけした元気な姿で夏休み中のたのしい思い出を語るが、水難・交通事故でなくなった友がらの机には、いたいけな友をしのんで花一輪がわびしく飾られよう。

○…宿題宿題、勉強勉強、おしつけの親の心を無視してこどもたちは自然に飛びこむ。暑くて勉強ができないための夏休みだからといわんばかりに…。植物の観察、昆虫採取に自分をとりもどす。バレー、テニス、ソフトと特技のスポーツに真っ黒になって汗を流し、グループ旅行に友情を深める。

○…工作物、採取したものの標本づくり、学習の整理ときょう、あすは親子共同の作品が生まれる。昆虫、植物、貝がらの一つ一つにこの夏のたのしかったことがよみがえる。東京なみに三十一日まで夏休みがあればと足りなかった自然とのあそびに未練たっぷりにゆく夏を惜しむ。夏休み中の作品展示会にはまた友だち同志で、自慢話に花を咲かせることだろう。

○…高原地帯には、かるかや・きょうが、夏草の陰から秋を姿でる。自然はたえまなくすぎ、こどもたちと共にある。

特集　水曜

カブト虫の標本づくり　デパートで売れる養殖ものは一匹五〇～一〇〇円、いわき地方にはまだまだ自然に生息しているものが多い　幼虫をとってハチミツやサトウで飼育　成長のようすを標本にするという

植物の観察記録　夏休み前にまいた　ホウセンカ　アサガオも　夏の終わりを告げる　成育の観察を毎日続け記録した

親子づれでカーキャンプ　一家そろって観光地の周遊旅行　キャンプ用具を車に積んでのたのしい旅行　〝家庭生活の野外への延長〟だがとてもたのしかったと子どもたちは大はしゃぎ

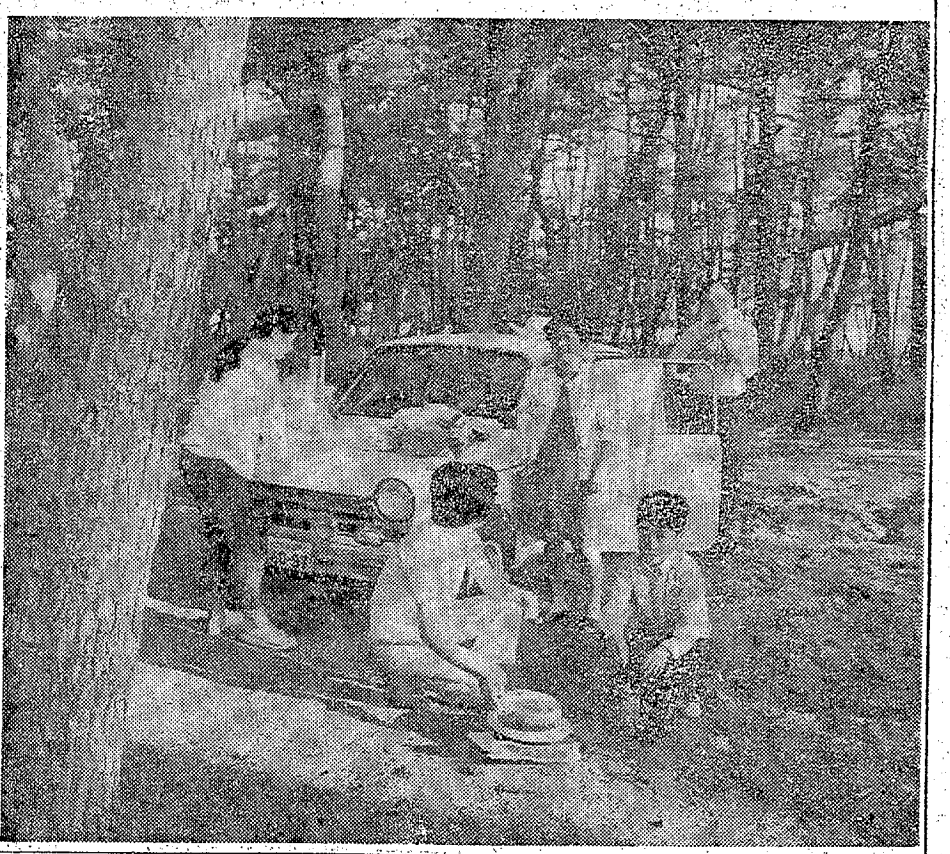

店舗改装の御相談は当社へ…

戸田の粉体ショーケース

お店の花形チェックカウンター
スーパー商品台・ゴンドラ

重量物に絶対自信のあるNSシリーズ

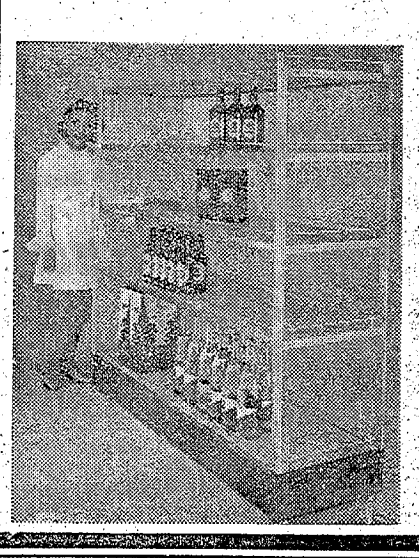

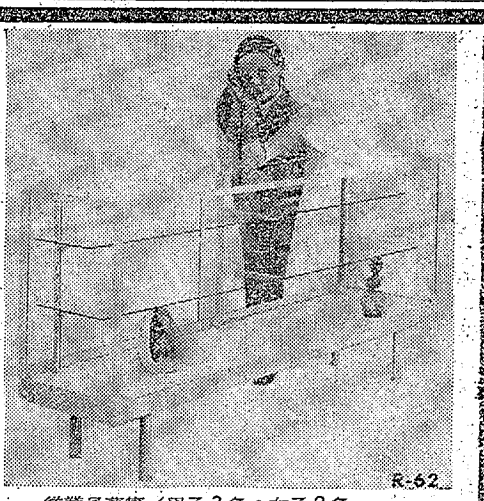

立山アルミニューム工業特約店
戸田製作所代理店

陳列ケース各種・陳列器具・冷凍ケース・建築用板ガラス
住宅用アルミサッシ・店舗アルミフロント・各種鏡

株式会社 小松崎装備社

店舗／いわき市平字中町1の1　TEL・④3373　工場／いわき市内郷御厩町長町67－1　TEL・⑥2359

R-62
従業員募集／男子3名・女子2名

今夜の番組

NHK 第一
1340KC

6・05 じょうずな話し方
15 株式市況
45 商品市況
7・00 ニュース▽ニュース解説
25 ニュース特集
8・05 人生読本「思い切る」
15 科学千一夜　ぐにゃぐにゃの世界
45 趣味の手帳
9・05 演芸名人今　落語「たがや」金原亭馬生「生きている小平次」林家正蔵
10・15 きょうの問題
30 若いこだま「郷土のたより」仲間をもとめて
11・05 夢のハーモニー

NHK 第二
1540KC

6・00 そろばん教室　4級のわり算
40 英語会話
7・00 ラジオ農業学校「機械化で酪農経営」
15 統基礎英語
30 中学生の勉強室　数学
8・00 通信高校講座「生物」
20 通信高校講座　数学2
40 通信高校講座　数学1(第1部)
9・00 通信高校講座「地学」
20 通信高校講座「古典乙1」漢文
10・20 通信高校講座「世界史B」
40 通信高校講座　被服1
11・00 大学講座「文学」

総合テレビ ④
6・00 こどもニュース
05カラー ネコジャラ市の11人
20カラー チャンスだピンチだ
7・00カラー きょうのニュース
30カラー 生活の知恵「夢」
8・00カラー ママは太陽「万事軍隊式」
25カラー お笑い招待席　青空はるお　あきおほか
9・00 連続ドラマ「砂の城」　目黒祐樹　山田吾一
30カラー ニュース▽ニュースの焦点
10・10カラー 日本史探訪「藤原三代」大仏次郎
40 時の動き
11・20カラー ナショナルデーへの招待「ガーナ」

教育テレビ ⑩
6・00 中国語講座
30 ピアノのおけいこ
7・00 英語会話
30カラー 技能講座　テレビジョン技術
8・00カラー 教養特集「地獄・極楽」
9・00 通信高校講座　英語1
30 通信高校講座　英語2
10・00 通信高校講座　英語3
30 通信高校講座　国語3
11・00 やさしいドイツ語
30 大学講座　法学「犯罪と刑罰」

よる　ぴゃんがら

福島テレビ ⑧
6・00 「OH!ビバビバ」ザ・ピーナッツ　唐十郎
30 ニュース
7・00カラー 「マキちゃん日記」　関口宏　芦屋雁平ほか
30カラー 全日本歌謡選手権　ゲスト・日野てる子
8・00カラー はまぐり大将「勝手にしやがれ!」市原悦子　秋山ゆり　小泉博
9・00カラー コント55号の兵隊さん物語　小山ルミ
30 「時間ですよ」森光子　紀比呂子　松山省二
10・30カラー 鬼警部アイアンサイド「過去をあばけ!」
11・35カラー 「真夏の夜のジャズ・フェスティバル」

中央テレビ ㉞
6・00 ワイドニュース
15 河童の三平妖怪大作戦
45カラー ニュース
7・00カラー 爆笑エレベーター　西崎緑　宮脇康之ほか
30カラー クイズ・グランプリ
45カラー スター千一夜
8・00カラー 銭形平次「万七子守唄」花沢徳衛　江見俊太郎　寺島雄作ほか
9・00カラー 「おれの嫁姉さん」　渥美清　京塚昌子　沢村貞子　佐藤オリエ
10・00カラー 特別機動捜査隊「裸の狂宴」原田潤光　花上界　新井茂子ほか
11・10カラー テレビナイトショー　前田武彦　芳村真理

FM放送
☆印はステレオ

6・00 くらしの話題<ディスクジョッキー>
7・00☆ステレオ軽音楽ホール<ソウルフル・ブラッズ・ショー><スピニング・ホイール><クエスチョン>「地下鉄はまがった」ほか
8・10☆ステレオコンサート<ジョージ・セルを偲んで>「交響曲第40番ト短調」モーツァルト作曲ほか
10・15 現代の日本音楽
11・00 イングリッシュアワー▽英語の音声シリーズ
25 バロック音楽のたのしみ

ラジオ福島
1060KC

6・00 ニュースハイライト
30 一万円クイズ
40 歌のクリーンヒット
50 プロ野球水曜ナイター「ヤクルト対巨人」
9・40 夢のLP
55 一口寄席
10・00 ヤング・ヤング・ヤング　前田武彦
30 ミュージック・イン・ハイフォニック<恋のピアノ・ムード>
11・00 ヤングミュージック
10 一万円クイズ
20 ビバ!ヤングハリス
30 大学受験ラジオ講座「英文法」「数学2B」
12・30 東芝レコードアワー

夢

生活の知恵
総合・夜7・30

人はなぜ夢をみるのか。昔の人は、夢は人間が神や故人と自由に交渉する場所であって、夢でみたこと、聞いたことは、いつかは実現されるものと信じていたという。

ところが、現代の精神分析学によると、人は夢をみることによって昼間充たされなかった願望を夜無意識界の中で充たすのであり、これによりストレスの解消が果たされるという。今回は、寝苦しい夏の夜にちなんで、ミステリアスな夢の世界をとりあげてみる。

番組では、人が夢をみる時の状態を、医学、生理学の面から分析、人がなぜ夢をみるかを解明する一方、種々な夢の紹介とともに、催眠夢の実験や夢の精神分析、そのメカニズムの分析を通して、夢のもつ意味を探る。また、〝夢みる蛮章〟と呼ばれるバニステリアや最近の超心理学の話など夢の世界の不思議な現象面もとりあげ、心理、生理レベルにおける夢の機能を明らかにしながら、人間にとって夢とは何かを考えてみる。

万七子守唄

銭形平次
中央・夜8・00

商家の主人が殺られ千両箱が盗まれた。その現場に一本の線香があった。その線香から下手人は泥亀の伊蔵（花沢徳衛）だ、と平次（大川橋蔵）に教えてくれたのは、言上蔵彼りでならした土竜の辰五郎（寺島雄作）だ。伊蔵は以前から線香がもえつきる迄に土蔵を破ってみせると言っていたからだ。

事件解決は伊蔵の隠れ家がしにしぼられた。やがて平次はその隠れ家を知り、乗りこんだ。が伊蔵は、その直前、逃亡してしまっていた。平次には解せないことがあった。と、言うのは、平次より早くその場に三輪の万七（遠藤辰雄）が乗りこんでいたこと、そして、さらに平次がわが耳を疑ったのは伊蔵を逃がしたのは俺だという万七の告白だ。さすがの万七もその逃がした理由は言わなかった。平次がそれを知ったのは、かなりあとだった。

それはかつて、万七の子・万助（梅地徳彦）が古井戸に落ち、命も危ぶまれたことがかつてあった時万助を救ったのが伊蔵だったと言うのだ。

あすの運勢

小川石洲

八月二十日（木・先勝）

【1月生】よい協力者を求めてプラス、独走すればマイナス招く
【2月生】見解に相違あっても争いはするな、ゆとり持って行動
【3月生】自分本位の行動はマイナス、相手を立てて結果は有利
【4月生】よさそうに見えて急変のおそれあり、油断すれば自滅
【5月生】身近に悩むことがありやすい、親しい人の力を借りよ
【6月生】直面することに全力をつくせ
【7月生】外形にこだわらず内容を見きわめよ、あせって動くな
【8月生】思ったことは自信を持ってやれ、思いのほかスムーズ
【9月生】あせってもどうにもならぬ事情あり、気長に行動せよ
【10月生】目先の小利に迷って将来の大運逃がすな、先走るな
【11月生】当境から立ち上がるチャンス引っ込み思案せず努力を
【12月生】先行き明るい、周囲と協調してなにかと好調なるべし

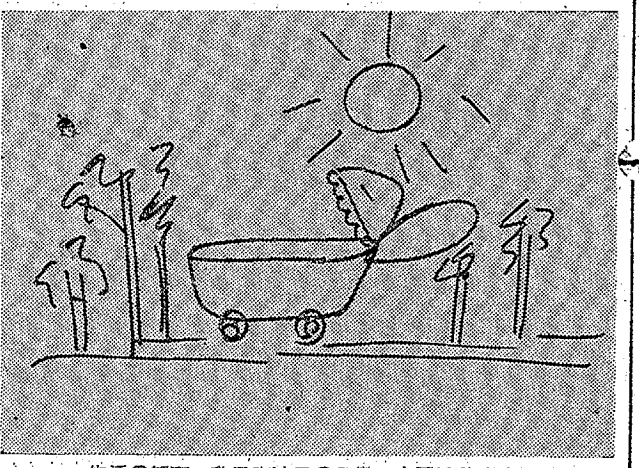

=生活の知恵=乳母車は母の象徴　太陽は父を表わすという

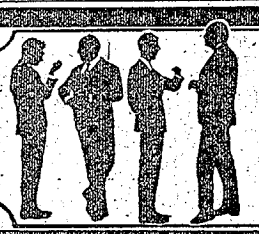

<近日オープン!>
格調高い純ラウンジスタイルと従業員の洗練されたサービス　オーソドックスなマナーは当店の数ある魅力の一つです　優雅でゴージャスな　しかもだれからも親しまれる魅力あるクラブです　ハイセンスなあなたに、ビジネスエリートのあなたに　そしてご家族おそろいのご利用に　お待ち申し上げます

MEMBER SHIP
会員制　HOB-NOB　ホブ・ノブ
いわき市平・白銀町／不二屋第2ビル／(02462)4-8840

完備した一世帯
■全館冷房完備
■全室バス・トイレ・テレビ付き　一日中お湯が出ております
旅館　秋山
平・下の町　電④8868

デザインテント●カーテン●シート
ほろ●自動車内装
常磐テント商会
いわき市内郷御厩町内郷ヘルスセンターバス停前
TEL・平⑥3032・常磐2345

サーヨ・ナショナル　冷蔵　冷蔵庫
いろいろ種類がそろっています
お気軽にご相談ください
☆いわき信販加盟店
木田電気商会
平・銀座通りかど　電④4008

耳鼻咽喉科　気管食道科　放射線科
大和田医院
院長　大和田一郎
いわき市平字南町
電④三三八七(みみはな)
▽入院応需△

天ぷら　すし　かつ丼
冷やし中華　お好み一品料理
御食事どころ　いおり
・出前いたします
内郷御厩町上宿　電⑥二七四一

耳鼻咽喉科
気管食道科
高柳医院
高柳博一
●入院随時
いわき市平駅前　電④三八五六

うな重
うなぎ　かばやき
魚栄
・食堂部ご利用ください
平・田町　電④四六一六

精神科・神経科
財団法人
新田目病院
院長　新田目五郎
本院　いわき市平字才槌小路　電④四三一七～八
分院　いわき市平上荒川字安章　電④四三一九

こども部屋は生長に合わせた設計を…
(例)机の高さ
小学一年…四二㌢
中学生…七三㌢
おとなは七四㌢以上
住宅コンサルタント
設計施工
建築　鈴広建設
いわき市平字六人町二一　電④三九三四

■ランチタイム　午前11時半～午後2時
オール200円（お吸いもの付き）
喫茶おかた
営業時間　午後10時まで
平・白銀町　電④二四三七

発売以来ますます好評!
更に一段と向上した安全度・性能
新しく洗練されたスタイル　ニューフロンテ

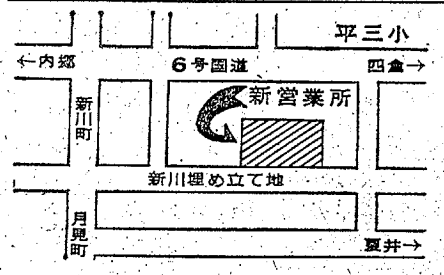

■旧営業所
いわき市平字鍛冶町10
■新営業所
いわき市平字正内町57
TEL・4-8021

昭和四十五年八月
福島スズキ販売株式会社
平営業所
所長　永井善治

営業所移転ご案内
このたび営業所、サービス工場が新築落成し左記に移転営業開始の運びとなりました
内部設備等において未整備の点もございますが今後ますます販売サービスの万全を期す所存であります
よろしくお引き立てのほどお願い申しあげます

12月には全線を舗装
県道甲塚線の改良進む

いわき市平の市街地と平夏井地区を走る県道磐城～磐間～四倉線を結ぶ県道甲塚古墳線は全長五・九㌔の路線だが、途中には梅の名勝〝専称寺〟があり、また毎年いちごつみの観光客がつめかける藤間地区への最短コースでもあるいわば観光道路。このため県いわき建設事務所では同路線の改良、舗装工事を急ぎ、今年度は前年度改良工事を終えた荒田目地区の延長六百三十六㍍（幅員七・五㍍）の舗装工事を進めたほか、未改良の北白土～山崎間の一・二㌔も近く着工することになり、十一月末までには全線舗装工事が完成する運びとなった。

県道甲塚古墳線は愛谷江筋の改修工事（三面コンクリート舗装工事）と併行して、人家の多い北白土地区は幅員を七・五㍍に拡張するとともに、舗装工事を進め、さらに市営住宅などがある山崎地区や専称寺入り口付近の舗装工事を行ない、荒田目地区と北白土～山崎間の二区間を残すだけとなっていた。同事務所は昨年度改良工事をすませていた荒田目地区（延長六百三十六㍍、幅員七・五㍍）を今年度始めに、総事業費七百万円を投入して舗装工事を完成させた。北白土～山崎間の一・二㌔（幅員五・五㍍）については、総事業費二千万円を投入、この二、三日中に着工する段取りで、十二月末には全線舗装が実現することになり、快適な観光道路となる。

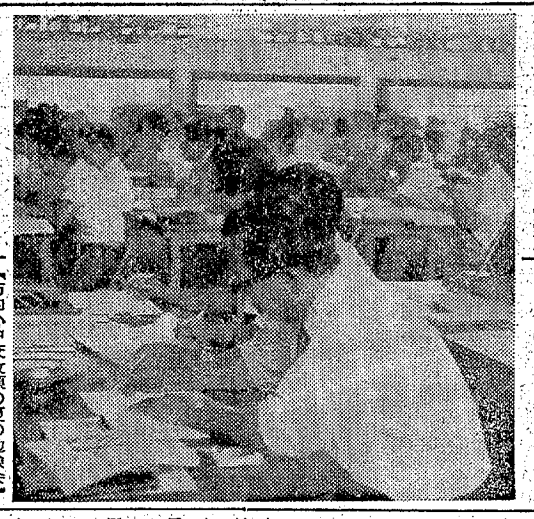

【市内小中校教頭の夏の勉強会】

学校長をめざし夏の勉強会

市内小中学校教頭

いわき市小中学校教頭の夏期研修会最終日の十八日は平三小体育館に二百六十人が参加して開いた。「この次は校長」とあって日程の三日間を挙げにめげず懸命の勉強ぶりだった。

十八日は県教育委員会義務教育課主幹岡部二三氏の講義で「学習指導法をどのように改善して行ったらよいか」をテーマに①主体的な学習の進め方②学習方法の多様化③教授組織の改善を図り、学習指導は学習内容の質的向上に伴い、個別化されてゆく状況の中で、協力的な教授組織づくりに改善の重点が置かれなければならないなど、新しい教育、管理方法を習った。

優良管財三職員が受賞

東北都市管財事務協

東北六県都市管財事務協議会は四、五の両日弘前市で開かれ、席上管財事務永年勤続者として優良職員が表彰されたが、いわき市は次の三人。

木田正男、浄須泉光、渡辺重孝

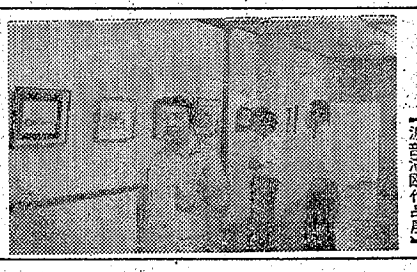

【渡部滞欧作品展】

渡部画伯の滞欧作品展開く

草野ホール

会津若松市出身、二紀会同人の渡部滞好滞欧作品展が十七日から三日間、いわき市平字南町の草野ホールで開かれた。

同氏はこれまで東京、郡山などで十六回ほど個展を開いた。新潟大後輩の吉田四郎内郷高教諭の恩恵で、いわき市初の個展が実現出来たと新しい意欲を見せている。

こんど出品した作品は昨年七月、ヨーロッパ旅行をしたときのヨーロッパ九カ国の風景を美しい色彩感覚でまとめ上げたもので、約六十点が展示された。とくにベニス、パリの詩情豊かな美しい風景に人気が集まっている。元来同画伯は風景画より抽象画が得意だが、今回はヨーロッパ旅行の記念として特別のもの。

常磐ハワイアンで敬老招待

70歳以上の一万三千人

常磐興産株式会社はことしも七十歳以上のおとしより一万三千人を常磐ハワイアンセンターに無料招待し、大いに長生きしてもらう。

九月十五日のとしよりの日を記念、明治三十三年九月十五日以前に生まれたおとしよりを招待、九十歳を迎えた四十八人には記念品を贈る。日程次の通り。

▽9月1日＝常磐地区▽2日＝遠野、田人地区▽3日＝内郷、好間地区▽4日＝平地区▽7日＝四倉、久之浜、大久地区▽8日＝磐城地区▽11日＝勿来地区▽12日＝川前、三和、小川地区

磐城で家庭バレー、壮年ソフト

いわき市

磐城地区家庭バレーと壮年ソフトボール大会は、三十日午前八時半から小名浜一中校庭で行なわれる。

同大会は地域の体育、スポーツの振興を図るためにひらくもので、小学校学区ごとの予選で選ばれた九チームが参加。なお九月六日、いわき市大会が開催される。

内郷でBCG接種

いわき市内郷支所では、二十五日から九月四日まで次の日程でツベルクリン反応とBCG接種を行なう。

該当者は三十九年四月二日から四十五年四月三十日まで生まれた人。料金は無料。

◇ツベルクリン▽二十五日午後一時半～三時　高野・宮方部（宮小）▽二十六日同　窪坂方部（桜井ク）▽九月一日同　御厩・小島・御台境方部（御厩小）▽同二日同　白水・内町・綴方部（公会堂）

◇判定及びBCG▽二十七日午後一時半～三時　高野・宮方部（宮小）▽二十八日同　窪坂方部（桜井ク）▽九月三日同　御厩・小島・御台境方部（御厩小）▽同四日同　白水・内町・綴方部（公会堂）

くらし随筆

人間喜劇

宮本　正次郎

開園以来といってもまだかけ五年、満十八歳に達したので退園した少年たちは七名。そのうち六名は家庭に引きこもり、唯一名のみ就職してお給金をいただいています。

◇

この人、K君。もう二十歳になります。市内の鉄工場に勤めています。学園での生活習慣が身についてあいさつや返事もはきはきと変わらない態度が、皆さんに好感を持たれているようです。

学園の指導目標の中に「皆んなに可愛がられる子ども」という項がありますが、知恵遅れの少年たちが皆んな持ち合わせている「純真」な心を、理解され、受け入れてこそ、そのようになるので、少年たち自ら「純真」さを売りものにすることはできないのです。

K君の働く職場は、きっと「純真」な彼の生活態度に寛大なまなざしをむけているに違いありません。

「人間喜劇」のサロイアンがその文中でこんなことを書いています。「たぶん字が読めないっていうだけのことでしょう。私は読めます。過去六十年間、本を読めませんでした。だけど、そのことによって、私自身に大した変化があったとは思えません」これは、図書館の老図書係の夫人と、字が読めない少年を友として遊れているもう一人の少年との会話の一節です。博大な知識の領域の中で、微少な知識を優越と思う人間の愚かさを物語っているのでしょう。

◇

毎日もくもくと働くK君が一日の労働を終え、その満足感を海の紅の輝きに向かって賞のびをするとき、誰よりも崇高らしい生活の喜びを味わっているのでありましょう。

（磐城・児童指導員）

万国博百万円 謝恩セール
期間…12月31日まで
年間5万円お買いあげの方に 46年1月2日抽選で2万円の商品券50本進呈
TH－120DU 新製品オールトランジスタ 現金正価 163,000円
技術と信用の店 矢内電機株式会社 平・長橋町44 電④4084

駐車OK！寝具の店 エンドー
遠藤栄
●店舗 平・白前1の3 TEL・④5282
●工場 平南白土・広町67

あなたも同感！
純喫茶としての気品格調ともに名店としてたくさんの方々からおほめをいただいております
純喫茶 センジュ
平・南町（草野ビル2階） TEL・④4214

中華専門 出前敏速
●スタミナラーメン
●ミソラーメン
●冷やし中華
TEL・4－7666 4－2284
特一
パーラー喫茶 営業時間夜九時まで
■モーニングサービス AM7：00～PM1：00
コーヒー トースト トマトジュース 玉子 ¥100
カップル
平字十五町目元警察署わき 野崎ビル1F TEL・4－6645

入院随時
井苅整形外科神経外科医院
院長 井苅義憲
いわき市平字下の町（常磐交通第1営業所東）電4－2566

第1・2・3水曜日は定休
Mammy マミー ママと赤ちゃんの店 いわき市平字大町6-4 TEL4-7630

総合看板 プラスチック加工一式
ユモト看板
常磐湯本町吹谷ノ滝（〇二四六四二）三三〇三

公認 平・オ鏡小路地下道ぎわ 平宅地建物取引所 色川材木店内 電④三三六一

●内科 ●皮膚科 ●放射線科
蓮沼医院
院長 蓮沼清夫
いわき市平字尼子町（旧尼子橋わき）電④五五二六

懸賞焼
味は殿様値段は奴
化粧箱入れ（10コ）あずきあん 白あん 一六〇〇円 一七〇〇円
懸賞焼本舗
平・六町目 電④4797

皮膚科 泌尿器科
三浦皮膚科医院
三浦正男
いわき市平字材木町電④四二四七（堂ノ前遊園地となり）

募集
●男子作業員 四名
年齢18歳～28歳ぐらい給与＝当社規定により高給優遇します 昇給・賞与年二回 各種保険加入 履歴書持参
株式会社 横山万蔵商店
いわき市平上荒川字御ノ内13の4 電③二〇〇六代

貸し事務所またはバー喫茶店向き
▽二階約60平方メートル（18坪）
▽場所＝平・田町表通り（駅から徒歩3分）
▽連絡先＝電（平）④四六二四

講師急募
■英会話・英語・数学 数名
週2回16時～19時まで 履歴書持参のうえ8月23日まで
いわき学院
いわき市内郷御厩町久世原 電④三三二〇

いわき唯一の情報処理技術者養成機関
電子計算機学生募集
プログラマーシステムエンジニア養成
東北地方にもすでに電子計算機時代が到来しています。電算機のわからぬ人は脈落するとさえいわれています 情報革新！コンピューター時代に対処しこの機会に就職・昇進・転職に絶対有利な電算機技術者となって活躍してください
★資格・高卒上男女（大学・高3在学生も可）
★昼間部・夜間部あり（卒業時免許認定証授与）
★入学案内は下記に請求の事（要200円）
福島県随一の本格的な電算スペシャリスト養成校
福島電子計算機教育センター
いわき市平字田町7－3（富士ビル3F） TEL・4－4596
協力・郡山電子計算機教育センター

●8月のおけいこ●
おどりご案内
≪初心者向き≫ 毎週 月・木 PM1時～6時
≪古典舞踊≫（随時入門） 20日～27日まで PM1時～9時
若柳之利日舞研究所
けいこ所 平・南町66 電呼④3947
≪芹沢ビル3階≫
連絡先 平・四軒町 電④6420 電④3539

ご婚礼家具予約会
ご婚礼家具各種多数陳列
記念品進呈
130,000円以上お買いあげの方に18金台宝石ゆびわをさしあげます
皆様の豊かなくらしに奉仕する家具の店 オカキ
本店 4－4535代 富岡店 2－2621代

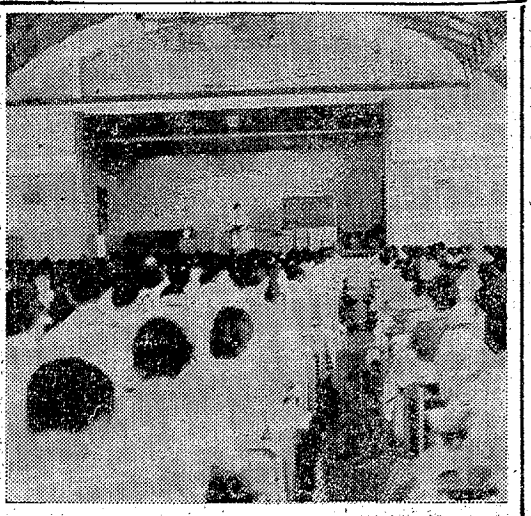

新しい学習指導方法を勉強

小学校教諭四百四十人

昭和四十五年度小学校教育課程講習会は文部省、県教委、いわき市教委共催で十九、二十の両日、いわき市立平一中体育館と同平一小講堂で午前九時から午後四時まで開いた。

同講習会は来年度から実施される新小学校学習指導要領についてその趣旨の説明や必要な研究を行ない、小学校教育指導の改善、充実を図ることを目的に実施された

【小学校教育課程講習会】

もの。

初日の十九日は市内の各小学校教職員四百四十人が参加、午前九時半から県教育庁いわき教育事務所の鴨志田義康指導課長が現行学習指導要領の総則のおもな改善点について概説したのをはじめ、書写、図工、家庭、音楽、体育の五教科の部会では県教育庁義務教育課指導主事鈴木栄氏、いわき市教育委員会指導主事長谷川三雄氏らの指導でそれぞれの教科の①目標の達成方針②内容③一般的な指導事項④目標と内容⑤指導計画と指導過程を中心に実技を含めた協議会を開いた。

また道徳、特別活動をはじめ残りの六教科部会は二十日、県教育庁相双教育事務所指導主事、浅沼恒昭氏らの指導でそれぞれ開き指導書に基づいて協議する。

追突し二人ケガ

十八日午後四時五十分ごろ、いわき市平字十五町目二地内国道で、仙台市国分町一丁目二八、会社員高橋孝民さん(三)運転の普通トラックは横浜市港北区篠原町八七五、電工高山秀雄さん(三)運転の普通乗用車に追突、高山さんは一週間のムチウチ症。また同乗していた東京都葛飾区芝又五丁目一四の一、会社員川上熊造さん(三)も背中に一週間の打撲。

いわき中央署の調べでは、高橋さんが安全運転を怠ったもの。

酒飲み自転車はねられ重傷

十八日午後八時四十五分ごろ、いわき市四倉町字六丁目七地内の国道で同市四倉町字八日十日一ノ二、漁業新妻昇(三)は酒に酔って無灯火で自転車に乗って横断しようとしたが同市四倉町字和貝一九四、運転手鹿股仁さん(三)運転の普通トラックにはねられ腰部打撲、骨盤破裂などで二カ月の重傷。

いわき中央署の調べでは、新妻が酒に酔って飛び出したため。

コンドルズが正月荘を破る

菅波杯争奪野球三日目。

正月荘	0	0	0	0	0	0	0	0	0
コンドルズ	0	0	1	0	1	0	X	2	

(コ)吉田―松山
(正)佐藤―鈴木(愛)
▽二塁打―武田(コ)

コンドルズは三回武田の右中間二塁打で一点を先取、五回にも三塁に走者を置いて武田の犠牲飛球で一点を追加、吉田の好投でふりきった。

停車中のタクシーに追突

十八日午後六時五分ごろ、いわき市内郷御台境町新町前五の四地内国道で、同市内郷小島町花輪九、木工業四ツ倉久雄さん(三)運転の普通トラックは同市平字六間門三、運転手田島一男さん(三)運転のタクシーに追突、田島運転手は二週間のムチウチ症。

いわき中央署の調べでは、四ツ倉さんは、自車の左側を同方向に並進中の車に気をとられ、停止したタクシーに追突したもの。」

市内の交通事故

18日　(県警交通企画課調べ)

	発生	死者	傷者
いわき中央署	9件	0	12人
〃 東署	2件	0	5人
〃 南署	2件	0	2人

プロパンガス業者も協業化

13社が供給センター設立

いわき市内のプロパンガス販売業者十三社が協同組合いわきガス供給センターを設立、十一月一日からスタートする。

プロパンガス燃料は手軽なため急激に利用がふえ、業者も乱立して過当競争による乱売などもみられた。ところが政府は新しい高圧ガス取り締まり法できびしい保安点検を義務づけた。このため各経営者はかなり苦しくなることが見込まれ、協同組合設立になった。

事業計画によると①プロパンガスの共同仕入れ②末端消費者の保安点検③配送業務―などを行なうことになり、さらに同市鹿島町下矢田地内にプロパンガス充てん所と事務所を設置する。出資金は十三社で二百三十万円。理事長に大塚勇氏を選んでいる。

追突され二人ケガ

十八日午前九時五十分ごろ、いわき市常磐水野谷町諏訪ケ崎八九地内六号国道で、同市岩間町仁反田四一、主婦石塚ソネエさん(四七)運転の軽四輪乗用車に同市泉町字八木屋三四、酒類販売業山本真幸さん(三七)運転の普通トラックが追突、このため石塚さんと同乗していた同市岩間町仁反田四一、主婦佐藤よし子さん(四一)の二人はそれぞれ頭に二週間のケガをした。

いわき中央署の調べによると山本さんの車間距離不適当。

昨年七夕の恐かつて逮捕

逃走中の暴力団員

十八日午前、いわき中央署は指名手配中のいわき市平中平窪字高橋八三、暴力団丸唐会平一家組員、仮枠大工熱海啓一(三七)を恐かつの疑いで逮捕した。

熱海は家に立ち戻ったところを捕まった。

飯野運転者会が運転競技会

いわき市平・飯野運転者会(塩一会長、会員約五百人)は二十三日午前八時から、いわき市平谷川瀬の平農協ガソリンスタンド横で運転技術競技会を開く。

同地区では初めての催しで、各部落から五台以上の普通車、二輪車などを持ちより、いわき中央署からも数人が出席して行なわれる。入賞者には盛りたくさんの賞品がおくられる。後援は平農業協同組合と本平自動車学校。

常磐線複線化また見送りか

市が関係市町村と運動

ようやくことしから四年ぶりに工事再開と喜ばれていた常磐線四倉以北の複線化工事が、八・八%プラス二千円のベースアップによる人件費のため、国鉄は建正予算が組まれなければ財源を工事費は受けている相双二郡の沿線市町村と共同で計画通り実施するよう国鉄はもちろん運輸省に陳情を起こすことになった。

いわき市としては仙台地区との交流、そして常磐線の強化を主とした常磐線新幹線実現運動をというかねあい、また相双二郡をいわき市の経済圏として交通網の強化といった意味合いからも重要な問題なので、県段階で国を動かす運動を起こす。

常磐炭礦品水産加工協組で総会　産加工業協同組合(坂本武男理事長)は二十二日午後三時から江名公民館で第三回通常総会を開く。

娘三人が「助けてー」

四倉海水浴場

釣師がリール竿で救助

十九日午前十時ごろ、いわき市四倉海水浴場で泳いでいた東京都新宿区矢来町一二〇、資生堂社員佐藤道子さん(三)、同江戸川区江戸川一ノ四三、同望月光江さん(三)、同大田区玉川一ノ六、同堂松憲美子さん(三)の三人は、つかまっていた浮き袋の空気が抜け始めるとともに沖へ流れて助けを求めた。

ちょうど漁港防波堤で魚釣りをしていたいわき市四倉町八茎字佐倉五、熊谷組社員千葉繁美さん(三)、東京都葛飾区立石八ノ四六、岩倉建四さん(三)、いわき市四倉町字五丁目一ノ四〇、佐藤勝也さん(六)、東京都足立区西亀有町一ノ二〇、森克己さん(三)の四人が飛び込み、まずウキのついたリール竿を振ってテンクスにつかまらせて引き寄せ、こんどは竿につかまらせて三人を無事に岸に引き上げ、ことなきを得た。

竹原忠夫氏水彩画個展

いわき市小名浜、竹原忠夫氏(三九)の水彩画個展は十五日から四日間、同市小名浜、小名浜信用金庫三階ホールで本社後援のもとにひらかれた。〝飯川周辺〟や〝若葉の頃〟をはじめ六十八点の力作品が展示され、多くの人が会場を訪れた。

竹原氏は、夜市内のガソリンスタンドに勤めており、昼間おもに飯川周辺の風景を描いたもの。

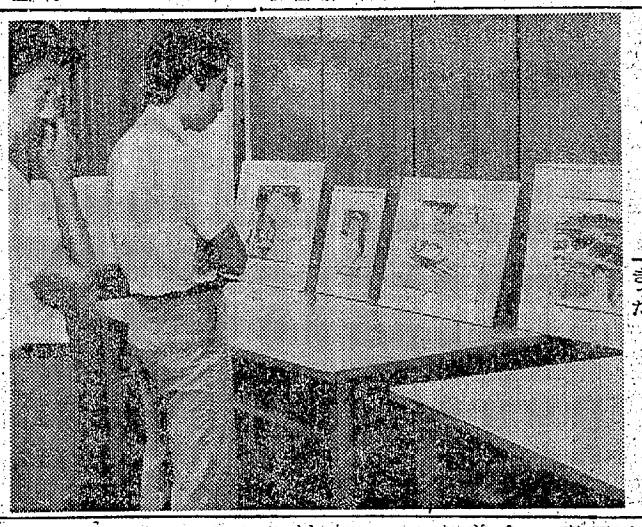

【にぎわった竹原氏水彩画個展】

乗用車と衝突

十八日午前六時四十分ごろ、いわき市平字三町目二五地内県道で、同市平鎌田字石名坂七三、作業員佐藤勝雄さん(三)運転のバイクに同市小川町上小川字川原九、運転手大橋初男さん(三)運転の普通乗用車が衝突、このため佐藤さんは転倒し腕に二週間のケガをした。

いわき中央署の調べによると大橋運転手が停止したバスの右側を通過する際、右折して来たバイクに衝突したもので、安全運転を怠ったのと、バイクの佐藤さんの右折違反。

へアさん

6132　中島安男

◎…神奈川県の茅ケ崎紡織(資本金四千三百五十万円、従業員二百三十人)は、従業員の九割が本県出身者。ことしもお盆で帰省する従業員のために、大型バスを仕立ての送迎を行ない、十七日は平職安前で待機していた従業員や家族を乗せて帰路へ。

◎…これは毎年行なっているが、ことしは完全冷房バスを動員。相馬、富岡、平、勿来と浜通りの職安を南下していったが、〝上京される家族の方もどうぞ〟と至れり尽くせりの大サービスぶり。七年以上勤務すると退職金のほかお礼金三十万円を支給する好条件でもあり、係員たちも〝いまの従業員はしあわせですナー〟とうらめしそう

写真　平　赤井　佐々木郎

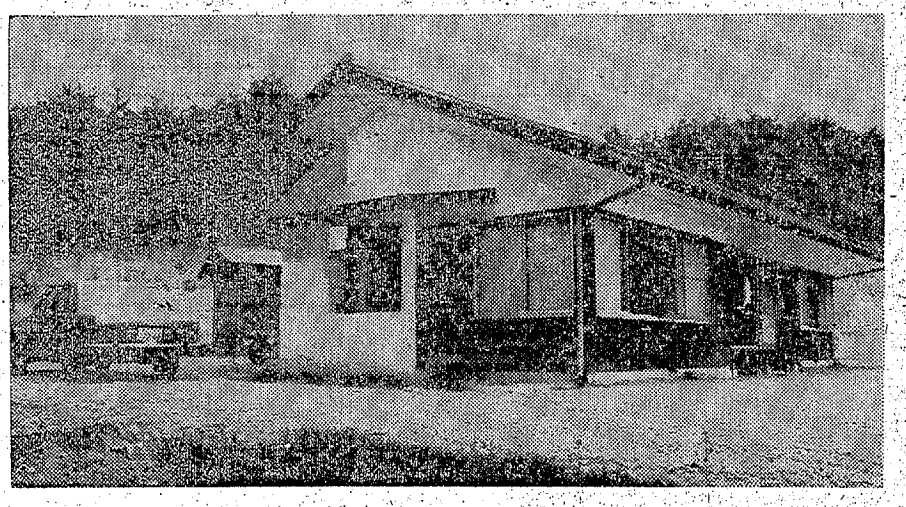

理想の住宅づくりは
まず完全な設計
完璧な施工
そしてアフターサービス

モデル住宅展示場
いわき市平上荒川字砂屋戸　TEL・4－6235
係員が建築のあらゆるご相談をお受けしております

wh
渡辺住宅工業株式会社
本社・工場　いわき市好間町下好間字渋井1-9の2　TEL・4－3616

月ぎめ定価300円　1部10円　（第三種郵便物認可）　いわき民報　（夕刊）　昭和45年8月19日（水曜日）第7627号（8）

読者の声

アフォリズム

言論の自由を殺すは
真理を殺すことである
（ミルトン）

いつできる植田のプール

植田　笹山重次

いわき市は昨秋発表しました。が、すでに半年をすぎている今日一向に着工の様子は見られません。植田町の住民に一日も早く造ってほしいと望まれているプールは、本当にお目見えするかどうか勿来選出のS議員にきいて見ましたところ、植田の遊園地内にプール建設費のほか鮫川河川敷き地内に野球グラウンド用地の買収費として一千万円が予算化しているのに、いまに着手しないとは不思議でならないと語っていました。

このプールは延長二十五㍍七コースで観覧席無施設で簡単なものだが、この調子では おそらく年内中には着工がむずかしいと見られています。

一方鮫川河川敷き地のグラウンド買収問題は順調に進んではいるものの一部地権者は頭をタテに振らないので行き悩んでいるといった状態ですから、これも明春に持ち越されるんではないかと推測されています。いずれにしてもプールのない植田町に一日も早くそれから河川敷き地をグラウンドに活用ができるよう積極的運動をしてほしいものです。（会社員・45歳）

また顔の赤くなるポスター

内郷　佐藤正子

しばらく掲示されていなかった、顔を赤らめるような映画のポスターがお盆の客を呼ぶためか、最近街頭に出現し夏休み中の小中学生などの目にとまり、誠に情けなく思います。

業者の自粛を切に望みます。（主婦・29歳）

読者の声投稿規定▽住所・氏名・職業・年齢明記▽字数六百字以内▽原稿は返しません

立ち読みも出る超満員ぶり

夏休みも残り少なく

平図書館

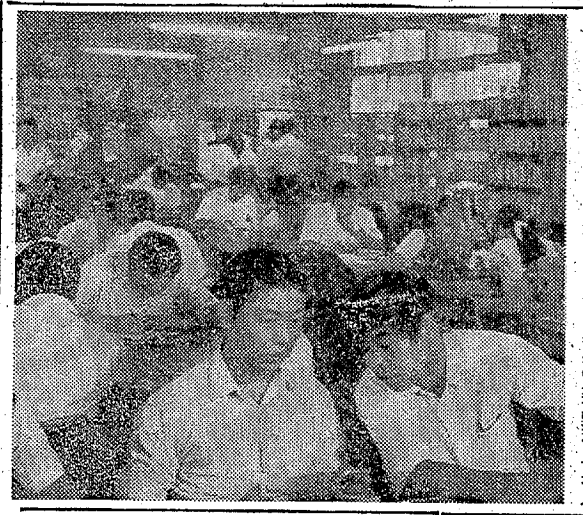

【超満員の平図書館】

夏休みも残り少ないいわき市立平図書館（桶光二館長）は連日、朝早くから高校生などの閲覧者で超満員。六十人が定員の同図書館に一日延べ百人以上の利用者があり、立って読書することもめずらしくない盛況ぶり。

蔵書約二万冊で市内で一番大きい図書館だけに専門書、雑誌、漫画なども豊富であり、大学受験の高校生の利用者が最も多いが、二学期を間近に控えた小・中学生の姿も見られ、熱心に勉強している。

建て物が古く、冷房装置が全然ないため中はむし暑く、勉強するのには最適とはいえないようだ。いや暑さもわからないほど、残り少ない夏休みを一〇〇%利用しての勉強のようだった。

好間地区少年野球技大会　好間青少年連合補導会主催の〝第十五回夏季少年球技大会〟は二十三日午前八時半から好間中学校で開き、小学生は男子ソフトボール、女子フットベースボール、中学生は男子野球、女子バレーボールをそれぞれ競う。

市民会館あすの催し

【平】☆70トーホーフェア（午前9時）大会議室☆第二回産業文化祭実行委員会（午後零時30分）第二会議室☆法政大学後援会いわき支部会議（午後一時）第一会議室☆菅江三奈ショー（午後零時）ホール☆いわき北地区保護司会研修（午前11時）展示ホール

民報映画案内

※【平】
☆ひかり座（六・一五）ある兵士の賭け（八・三五）抵抗の詩（↓20日）
☆聚楽館（六・〇五）明日に向って撃て！（八・一〇）シシリアン（↓28日）
☆東映三夜（六・二一）不良番長出たとこ勝負（七・五一）新網走番外地 大森林の決斗（↓27日）
☆平東宝（四・四〇）華やかなる招待（七・二〇）恋の大冒険（八・〇〇）サインはV（↓28日）
☆平大映（六・三六）花の不死鳥（八・一五）風の慕情（↓25日）
☆平日活（四・一八）いい湯だな！全員集合（五・五七）殴り込み（七・四四）座頭市と用心棒（↓25日）
☆アポロ座（六・〇〇）新黄金の七人7×7（七・四七）さらば友よ（↓21日）
☆民劇（六・二五）処女解禁（七・三〇）魔女狩り（八・四五）
☆各国座（五・三八）セックス解放地帯（六・四六）シロクロ夫婦（八・一三）好色一代無法松（↓25日）
※【常磐】
☆三国座　ゴーゴー！金員集合　花の不死鳥　三段跳び人生は（↓25日）
☆常磐日劇　空軍大戦略　大頭脳快楽と神秘（↓21日）
☆湯本金星座　港町ブルース　伊勢佐木町ブルース　盛り場ブルース（↓25日）
※【小名浜】
☆国際　宿命の対決　涙の回転レシーブ　決戦南海の大怪獣　みにくいあひるの子（↓22日）
☆鰭城座　男は愛嬌　十代の妊娠夜のいそぎんちゃく（↓28日）
☆金星座　遊侠列伝　夜遊びの帝王（↓25日）
☆銀星座　女王蜂　007　ウエスタン（↓24日）
※【植田】
☆うえだ館　野獣都市　新宿の女めくらのお市命賭けます（↓25日）
☆中央館　秘密クラブの女　地おす両セックス　肉欲のぬけ穴（↓25日）
☆菊多館　組長くずれ　シルクハットの大親分　太陽は見た（↓25日）
☆植田ロマンス　空軍大戦略　ラブ・バッグ（↓20日）
※【四倉】
☆四倉国際　悔徒一家　関東テキヤ一家喧嘩仁義（↓20日）

ご婚礼家具各種
勉強で評判の店
丸萬家具店
いわき信販・福島信販チケットをご利用ください
店舗／平・四町目　電④6633
工場／平・白銀町　電④6634

・出前敏速
中華料理
香港
平・白銀町　電④8867

あなたの個性をつくる……
婚礼着付け
タイコ美容室
平・梅の湯前　電4－4047

ボーリング場で働いてみませんか
▶ところ　小名浜名店街屋上サンキョーボール
▶男女　高給優遇　委細面談　履歴書持参ください
▶申し込み先　平または小名浜の公共職業安定所（直接ご来社も可）
サンキョーボール

100貨店

「立つ鳥は、あとを濁さず」というが、仕事に誇りを持ち、仕事に喜びを感じているものの仕事の仕方は、よい段取りとあと始末に時間をかける。あと始末はただ仕事をするものエチケットか、整頓ぐらいに考えているが、あと始末は次の仕事の段取りになっていることが考えられる。「ニワトリが先か、タマゴが先か」の問答があるが、この要領で行けるようにしたい◆朝、作業するとき、みんな気持ちよくスタートできれば、手順よく計画的に仕事が流れ、無理なく無駄なく進められる。一日立電線不工の社内新聞8月号のコラムに、「あとしまつ」と題して、このようなことがのった。職場の安全巡回は六月が準備期間、七月一日から一週間が安全週間と決まっているが、暑さのせいか近ごろ職場の事故がふえている◆事業場や労働者数がふえているためもあるが、事故のほとんどは作業環境の不備。モーターにカバーをかけなかったり、壊いてならぬところに物をおいて、それにつまずいたり、段取りとあと始末のわるさがたたっている。「物は整頓、仕事は段取りと手順」とこのコラム子は結んでいるが、たしかに簡単なことが案外と守られていない。◆ということは、らくづで判っていても、体でおぼえないと徹底しない。〝習うより慣れよ〟で安全運動は年間を通じて実施すべきであろう。平のある事業家が、開店記念の掃ごうを頼まれ、「仕事より掃除」と書いた。そのひとは、ふだんからこのことばを愛していた。これはその人のおじいさんが生んだことば。◆孫の代までそれが生きていたわけだが、そのおじいさんは農業をやっていた。いつも家人に向かって、農機具や牛馬の掃除を口うるさくいっていたという。〝仕事より掃除〟とは言い得て妙である。（龍人）

住宅分譲地平中神谷住宅街一部商店舗向き
用地あり買い物・交通至便・一区画三・三平方㍍（一坪）当たり二万五千五百円から各種あります
売り地鹿島町住宅最高三三〇平方㍍（一〇〇坪）
三・三平方㍍（一坪）二万三千円仲介
売り地大久町投資向き39万平方㍍（12万坪）半造成仲介三・三平方㍍（一坪）千円
（国土利用計画法届出済）
不動産の総合商社
東北土地開発株式会社
本社・平・白銀町五番一九号　電④〇一三一
いわき営業所・平・白銀町五番一九号　電④〇一三一
福島営業所・福島市北五右内町五番一〇号　電〇二四二（九）二八一八

45年度後期正社員募集
〝あなたの能力を100%引き出して見せます〟
当社は独自の教育期間を経てあなたの能力を100%引き出し、近代企業の実力社員に養成し企業の進展と共に社員の収入をふやしています
初任固定給四万円（他高率手当あり）
●営業社員　5名
（当社の営業はだれにもできます）
●技術社員　2名
●女子事務員　2名
（高卒　25歳まで）
●運転手　5名
▼資格　各職種とも30歳まで
▼待遇　住宅　通勤　精励　家族　賠償　各労災　企業年金　厚生　交通傷害　退職金制度あり
※面接日　八月二十日　二十一日（午前10時～午後5時）履歴書持参のうえご来社ください（当日お越しになれない方は履歴書を郵送してください）
日本金銭登録機販売株式会社
いわき営業所
いわき市平大町二三　電④三〇六

急募
従業員　若干名
▼男子　18歳以上　給与三万以上
▼女子　18歳以上　給与三万以上
▽交通費全額支給　賞与年二回　運転免許ある方優遇
▽履歴書持参のうえ午前十時までご来店ください
総合衣料のトーヤ
いわき市平字久保町　電④七〇五三

理容　技術者（女子）経験五年以上年齢不問住み込み通勤可、委細面談▽平・六町目㊤三八三〇（呼）　白土理容所
求む　貸し家▽二戸建て▽三DKバストイレ付き▽旧平市内▽連絡先＝電（平）㊤六八〇一　森永エンゼル
求む　▽お座敷係▽固定給のほかに歩合給あり▽委細面談▽湯本駅前磐城団地前　電（常磐）二三三一　玉の屋旅館
アパート▽六畳、四畳半▽台所、トイレ付き▽場所＝平・鹿町三ノ一　▽連絡先＝電（平）㊤六五四二

若い方にすばらしい誇りをお届けいたします
佐藤衣裳創立3周年記念
ご婚礼貸し衣裳展示会
■8月21日（金）→23日（日）の3日間
■AM9:00→PM5:00
■ところ／ホテル報徳　2階大広間
■展示品
＜打掛＞＜特選打掛＞＜江戸褄＞
＜ウエディングドレス＞＜殿方紋付＞
成人式晴れ着の予約も承ります
■今までの＜打掛＞のイメージを変えたユニークなデザイン
新作
大和打掛発表会
■かわいらしい花嫁さんに
新作
ミニウエディングドレス
高級貸し衣裳
佐藤衣裳
いわき市内郷内町金坂　TEL・⑥3432