夕刊 いわき民報
発行所 いわき市平字童子町3ノ8 いわき民報社
振替口座（郡山）4628
本社 平 ㊗1666
小名浜支社 磐城㊗3560
常磐支局 常磐 2380
勿来支局 勿来㊗2903

本格的な呉服専門の店 かみや いわき市平・二㊗三〇二一

住みたくなる都市造り
総合開発計画練る

人口は42万人へ
総生産額は五倍を目標
昭和60年

いわき市は〝住みたくなる都市〟造りを未来像に総合開発計画の基本構想策定にはいった。その粗案ともいうべき第一次試案によれば、昭和六十年次の人口を四十二万人に今より九万人ふやし、不足する労働人口も十九万人と五万人ふやして総生産額を五倍の四千五百七億六千万円、工業出荷額は七千億円と七倍に引き上げる目標を掲げた。今後はこの目標を達成するための都市改造、開発構想、経済基盤の確立が十一月末をめざし組み立てられる。こうした基本構想と平行して財政部では第二次財政白書の成案を急き、向こう五年間の開発実施計画を裏付けするなど、いわき市は四十六年度をステップ台に、大きく飛躍することになった。

五年刻みの計画
マ・プラン時代遅れ

新産業都市建設法で誕生したいわき市だが、そのマスタープランも時代遅れとなり、新時代のいわき市に応じた長期的視野に立った計画を立てることにした。

そのねらいも、これまでの「明るく豊かで住みよいマチ」から一歩前進して「住みたくなるマチ」への魅力づくりを強く打ち出し、労働力の導入と、公害のないきれいで楽しい生活環境づくりへの決意を表示した。問題は人間性の回復と工業開発の対決点をどう処理するかだが、この点については県の公害防止計画に基づく工業地帯からの住宅脱出、グリーンベルト対策に同調する構え。

労働人口は19万人にふやす

開発への基本的指標はまず人口。いわき市はあと数百人で三十三万人口に回復するところだが、単純計算で過去の実績から推定すると、六十年次には三十二万人の人口に転落してしまう。なによりも原動力となる労働人口を、今より五万人ふやして十九万人にしなければ、必要な産業開発は困難であり、そこで労力目標として四十二万人口をということになる。これには工業を中心とした産業開発へ若年労働者の定着、産業基盤整備、観光開発といった一連の努力がなされなくてはならない。

ただ新産業都市建設計画に、四十五年次に人口四十二万人、労働人口十九万人とあったこと、県の市街化都市開発計画が、六十年次人口を三十九万九百人とみているのを比較すると「時代」と「模索」を感じる。

経済指標については、六十年次の総生産額を今の五倍の四千五百七億六千万円に引き上げ、工業出荷額は七千億円に七倍、そして食糧供給基地、近郊農業地帯としての地位を確立、畜産を中心として五倍の二百十億円生産を見込み、流通センター、ショッピングセンター、レジャー産業の立地によって、これも五倍の五千八十七億円に引き上げる目標を掲げた。

このためには首都圏、東北圏の経済連携強化からみた経済的地位、常磐自動車道、常磐新幹線の開通と国際港小名浜の整備、新小名浜港の建設、そして東北横断自動車道、常磐三陸縦貫高速国道、東北横断新幹線の建設による輸送力の強化、工業、流通の拠点として整備による飛躍的な産業の発展。

市南部一帯の工業地域、北部地区を商業、住宅地区、西部の阿武隈丘陵地帯の大規模畜産地帯化、海岸地帯のレクリエーション基地、基幹漁港新設による水産業の近代化が、その背景となっている。

各地区の機能分担と開発目標を設定

都市基盤計画としては広域都市を総合都市として形成するためにも中心地区のほか核となる地区センターを検討、積極的に整備する考え方で、各地区の機能分担と開発目標を次のように設定した。

▽平地区＝行政、金融、商業、情報、流通、教育、レクリエーション、観光

▽内郷地区＝医療保健、社会福祉、流通

▽好間地区＝住宅、内陸工業

▽磐城地区＝工業、流通、保健、情報、港湾、レクリエーション、観光

▽常磐地区＝娯楽、レクリエーション、住宅、内陸工業

▽勿来地区＝工業、レクリエーション、観光、住宅、内陸工業

▽四倉・久之浜・大久地区＝漁港、レクリエーション、観光

▽小川・川前地区＝畜産、レクリエーション、観光、林業

▽三和・遠野・田人＝林業、畜産

公害防止協定を22日に延期

いわき市は二十一日午前九時半から七社と第二次公害防止協定の申し入れをする予定だったが、郡合で二十二日午前十一時からに一日延期した。

市長陣頭に大挙陳情
平民衆駅の10月認可へ

十二日、平民衆駅建設の認可申請を水鉄管理局に行なった建設促進協議会は二十一日、大和田市長を陣頭に志賀市議会議長、野崎常磐交通専務ら発起人の商工会議所、平青年会議所、平商店連合会など代表が大挙上京、国鉄本社、関東支社などに陳情した。

このあと国会を訪れ、地元選出代議士と平民衆駅ビルの建設について協議、今後その運動協力を求めて実現を図るよう協議した。

民衆駅の建設申請は全国から十八件、申請準備中のものが八十件あるといわれ、平駅の場合は平塚、八王寺駅とともに認可有望の最右翼といわれている。

問題の決定は十月初めを予定する国鉄審議会によって行なわれるだけに、いわき市としては同審議会に焦点を合わせて事前運動に精力を傾ける。

十月認可がなされない時は、四十七年十月完成の見通しが、また後退するとあって関係者は「全額地元負担」の最高の条件をかざして必獲を期している。

五地区に水稲集団栽培ほ
百二十六戸が参加

いわき市では水稲優良品種（良質米）集団栽培推進展示ほとして、四倉町塩木など五地区を設置した。参加農家は百二十六戸、総面積百十二㌶に及び、事業としては①優良品種の統一と種子更新②集団栽培技術体系の改善普及③協同作業と機械化による省力化④施肥改善対策⑤病害虫防除と籾米改善などを推進するねらいで、設置された地区などは次の通り。

▽四倉町塩木＝代表者佐藤慶輔さんら二十戸が参加、面積三十㌶

▽平下高久＝大和田正義さんら四十五戸、二十五㌶▽三和町下三坂＝鈴木悦次郎さんら十八戸、二十一㌶▽常磐西郷町＝高木忠一さんら二十二戸、十六㌶▽川部町橋本＝小野孝平さんら二十一戸、二十㌶

高圧ガス販売者試験合格者

今年度の第一回高圧ガス販売主任者試験は七月二十六日に実施された。いわき関係の合格者は次の十九人。

鴻崎利男　田中一美　遠藤光威
矢吹匡志　伊東邦宏　緑川純一
木田益夫　根本征夫　根本広
二枚和夫　大平幹雄　藤堂喜好
鈴木章三　緑川礼子　小倉義夫
木林敏　鈴木紀子　遠藤隆章
大槻仁

暑中見舞いハガキ40万通越す
中元小包は五千袋も

お盆も終わり、ようやく秋風が立ち始めるころとなったが、平局がこれまでに取り扱った中元用贈答品の小包郵袋は、東京方面から送り込まれたものはざっと五千袋。前年同期に比べて約八㌫の増加ぶり。

一方暑中見舞いのはがきは、同局管内で引き受けたものが四十万四千六百通にも上り、市長選や市議補選も手伝って、これは一三㌫増という急増ぶりだった。

平局の調べによると、ことしの贈答品は大型化が目立ち、一郵袋には平均四・五個しかはいらないほどだったという。東京方面から送り込まれたものは約五千郵袋。

一方暑中見舞いのはがきは、同局管内では昨年のように合理化反対闘争による超勤拒否がなかったため、エプロン部隊を含むアルバイトも、昨年の三分の一の延べ百二十人ですんだ。しかし七月二十五日から初めて実施された平賃い物公園で、自動車が完全にシャットアウトされたために、郵便物の配達に苦労したという。

勿来で妊婦相談　いわき市勿来地区の妊婦相談は二十二日午前九時から支所相談室で受け付ける。

訂正

（記事）二十日付け八面の「国保巡回医療診断車」のうち、無料とあったのは誤りでした。国保、社会保険ごとに扱います。

言ず

▼…マスタープランは時代おくれ。あたらしい開発計画も時代おくれにならぬ先見性が必要。

▼…あす全日本歌壇のほかナイトラリー、東北サイクリングなど大型スポーツ戦が展開される。好記録続出といきたい。

天気予報
玉半提供 ㊗五〇三一
（小名浜測候所発表）

【今夜】南よりの風強く、曇り時々晴れところによりにわか雨。
【あす】南よりの風はじめ強く、曇り時々晴れ。
【海上】今夜、あすとも多少波が高いので船は注意を要す。
（雷雨注意報が出ている）

あすの暦 8月22日（土）

旧暦	7月21日	負
六曜	先	
日出	4・58	
日入	18・20	
月出	21・05	
月入	10・40	
満潮	7・14	
	18・53	
干潮	1・07	
	12・50	

改装工事のためしばらくの間休ませていただきます
平・東銀座 電㊗〇一五五
スナック 喫茶 波

日本紳士服チェーン JMAN
TAKASHIMAYA
あなたの夢を仕立てる
テーラー 高島屋
平・中町 ㊗4—6837

男のキャリアをつくる
フランセの紳士靴
francais SHOES フランセ
■平 店■メンズフランセ■スーパーフランセ■小名浜店■郡山店
・70秋の紳士靴ニューモデルただ今到着！キミの靴ならメンズフランセが責任を持つ！
アンライック・ブラウンが人気をよんでいるこの秋にふさわしいセンター・シームのスリップオン ビジネスにもカジュアルにも…… 2,900円
こちらは明るいブラウンのウイングチップスタイル ブランドトウの丸みのあるつま先が特徴 エナメル仕立てのどちらがといえばヤング向き 4,500円
ダークブラウンのエナメル仕立てハーネス（馬具）のもつ伝統的な美しさを尾錠に生かしたピエールカルダンのデザイン 4,800円

全日本軟庭あす開幕

雨上がり状況次第　磐女コートで三部

台風10号の余波と錯乱沖に発生した熱帯低気圧で連日降ったりやんだりの雨に、二十二、二十三の両日開幕する四十五年度全日本軟式庭球選手権大会の開会が危ぶまれたが、二十一日午後三時には台風10号は西国高知から北西に日本海へ抜け去って、一応開会のメドがたった。

問題は二十二日朝までにコートのコンディションがどこまで回復するかにあるが、大会事務局では二十一日正午、次のように開催予定を示した。

万一、二十二日にも降雨があった場合は二十三、二十四の両日に大会日程を一日ずつずらし、二十三日が降雨中止の場合は二十四日に延期。

さらに二十二、二十三日とも降雨で開会不能の場合は二十四日、市営コート（十面）磐女コート（四面）平商コート（四面）の十八面を使用して、一日間で大会日程を消化する予定。二十五日以降に延期することはなく、二十四日も不可能な場合は、四十五年度大会はお流れということになる。

従って大会事務局では、関係者が一年越しの努力で初の東北地方開催（いわき市開催）が実施した今大会だけに、これ以上雨を降らしたくないと、全員〝テルテル坊主〟になった心境でいる。

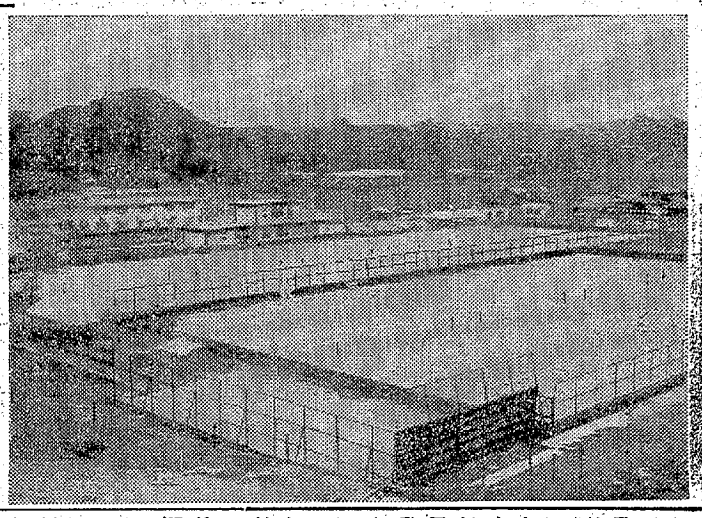

【日本最高の競技を待つ市営平テニスコート】

【22日の開催計画】

▽磐女コート（午前9時）＝成年四十四組（八十八選手）壮年一部四十三組（八十六選手）壮年二部二十組（四十選手）

▽市営コート（午前8時までに決定）＝一般男子百五十二組（三百四選手）一般女子八十八組（百七十六選手）

以上は二十一日正午現在の見通しに立ったもので、その後降雨が続いて二十二日の開催不可能な場合、逆に好天と風が出て市営コートのコートコンディションが回復した場合は、いずれも二十二日午前八時までに各選手宿泊所に事務局からその旨を通知する。

釣りだより

河川　夏井川河口のハゼ釣りが好調。十～二十㌢のものが四、五十匹ほど釣れている。エサはゴカイかキジ。また、オイカワは各河川で平均して釣れている。

一方滑津川河口の小フナ釣りもよい。調子のよいときは百匹ほど期待出来る。そのほか鮫川では、火力発電所付近でクロダイが釣れている。エサはマテ。

（平・西丸釣具店調べ）

海　小名浜港の沖防波堤は、メバルと三十㌢前後の大サバ。四号ふ頭は、クロダイと大サバ。魚市場前も大サバが釣れる。このほか沖防ぼじめ、一、二、三号ふ頭や魚市場前でハモがかかる。また三崎はキスとアイナメ。

永崎は、アイナメとクロダイが釣れる。サバとハモは夜釣りがおもしろい。えさは、ハモの場合、サンマの切り身など。そのほかは、マゼが適当。

（小名浜　釣具店調べ）

山口川の拡幅に着手

水禍防ぎ耕地整理を

いわき市平山口地区を流れる山口川は、堤防もない自然のままの幅員八㍍の川に過ぎないが、降雨があるたびに水害の危険にさらされ、災害を起こしたこともしばしば。このため県いわき建設事務所では、災害復旧工事とあわせ、本格的な改良工事を進めることを検討していたが、いよいよ今年度から四カ年継続事業で着手することになり、滑津川との合流点から上流延長約一㌔にわたって幅員を現在の一・六倍に拡張するとともに、高さ三・六㍍の堤防を築き上げ、〝水害の心配のない山口川〟を建設する。総事業費は五千五百万円が見込まれている。

山口川の改良工事はかねてからの懸案だったもので、たまたま地区民らが農業の省力化を図るためには区画整理事業を推進して、大型機械の導入を図るべきだとの気運が高まったことから、この区画整理事業とも併行して事業を進めることになったもの。まず今年度は千八百万円を投じて、滑津川との合流点付近と上流の二工区で延長三百十六㍍（下流の幅員は十三・八㍍、上流は十二・三㍍）を完成させる計画で、山木工業が請け負い、近く着手する段取り。なお今年度の区画整理面積は六・四㌶で、二十㌃単位に区画する。

九月から浄化槽を検査

いわき三保健所といわき地区浄化槽管理協会、いわき検査センターの業務連絡会議は十九日午前十時から内郷御台場町の松山荘で開き、四十五年度浄化槽放流水BOD検査計画や資料採取の組織活動などについて打ち合わせた。

いわき地区の検査予定件数は一千八百八十五件を数えており、九月一日から十二月四日までに同検査を実施する。

日程は平保健所管内が九月一日から三十日までと十一月九日から十二月四日まで、勿来保健所管内が十月二日から十四日まで、磐城保健所管内が十月十六日から十一月六日までとなっている。

スリップしてへいをこわす

二十日午後三時半ごろ、いわき市内郷内町岩堰九三地内県道で、同市内郷内町立町二一、公務員内海武さんの運転の普通トラックは駐車車両の右側を通る際、スピードが出ていたためスリップし、道路右側のガードレールに衝突、さらに民家二軒のへいをこわして止まった。内海さんは両ヒザに十日間の打撲傷。

いわき中央警察の調べでは、内海さんが安全運転を怠ったため。

市況

魚類

（二十日午後一～二十一日正午）

二十一日朝は小名浜はじめ各港とも一本釣船のカツオだけで相変わらず高値。

【小名浜港】一本釣船五隻

▼カツオ　三万七千三百三十六㌔

【江名港】一本釣船二隻

▼カツオ　一万二千二百㌔　二八〇～二〇五

【中之作港】二本釣船三隻

▼カツオ　二万七千八百㌔　三五〇～二五〇

野菜

▼葉類　二三～二（東）
▼白菜　四〇～二〇（㌔）
▼ニンジン　一五～一〇（〃）
▼ゴボウ　二〇～一六（〃）
▼大根　六～一五（〃）
▼ネギ　五五～三〇（〃）
▼玉ネギ　六～三五（〃）
▼キュウリ　三五～一〇（〃）
▼ナス　一五～七（〃）
▼タマナ　三～一〇（〃）
▼パレイショ　三～二〇（〃）
▼枝マメ　五～二〇（東）
▼ササゲ　一八～七〇（㌔）
▼カボチャ　五～三（〃）
▼トマト　三～五（〃）
▼ミツ葉　四～三五（東）
▼ニラ　一五～五（〃）
▼ピーマン　四～三〇（㌔）
▼モヤシ　二五（〃）
▼シイタケ　六〇～五〇〇（〃）
▼根ショウガ　一五～三〇（〃）
▼葉ショウガ　三五～二五（東）
▼春菊　八～三（〃）
▼ミョウガ　一八～一二〇（㌔）
▼玉子　一二～七（コ）

果物

▼リンゴ　一〇～五〇（㌔）
▼ナシ　一～三五（〃）
▼ブドウ　二～一一〇（〃）
▼モモ　八～三〇（〃）
▼バナナ　一～八〇（〃）

（丸平青果市場調べ）

あすの停電

▽磐城地区＝（9時～12時）小名浜岡小名の一部

▽好間地区＝（9時～10時、9時～11時）中好間の一部

晴れの日のお着付けは当店で
ロレアル
カバーマーク
シーブリーズ
サービスサロン
水野美容院
平・白銀町29　TEL・④2678

すずしい夜風が
赤と黒のムード
バー
都
みやこ
たいら・新田町通り
でんわ4－3101
もと福島民報社あと

看護婦・家政婦を
（准看を含む）
頼みたい方・また働きたい方は
（平）4－2307へ
労働大臣認可
平看護婦家政婦紹介所
いわき市平字南町76

かばん☆ショッピング
カバン専門店
キクチカバン
平駅前銀座通り　電④4672

ふんわりと
はずむ夢ですフトンです
寝具をおさめて50年
ふくら夢まで吸かい
寝具をたくさんとりそろえてございます
大河原寝具店
平・田町（ひかり座前）　電④4682

電3－3120
平駅前中央通り
手の鯛河岸

高級婦人服地専門
洋装
さえぐさ
平・三町目（平和通り）電④6026　縫製部／平・堂ノ前電④3248

MARUMIYA
買って安心
見て安心
早い配達
ちちぐら本通りTEL・6－3581
家具のマルミヤ

残暑の心づかい
生きる力が少しでもたくましくなるためには　日に三度の心配りが大切　お野菜もお肉も上手に使いましょう
とんかつ用肉　一枚　五〇円～七五円～八〇円
豚三枚肉　一〇〇㌘
豚中肉　一〇〇㌘　七〇円
豚小間肉　二〇〇㌘　八〇円
サカイ
食品店
平・1　電③3336代

電話新設いたしました
（常磐）四六二三
常盤ずし
出前敏速　湯本温泉中央通り

熱低か10号か
いやな毎日が続きますが
こんなときには
冷えたビールで
いやな気分を
フッ飛ばしましょう
▽ビール……一三〇円
▽〃（特大）……四〇〇円
※ビールのギフト券の交換は、当店をご利用ください
全国酒有連チェーン
大喜多や
平・材木町29　電③3722

越
フジコシ
グレーコーヒーと名付けました
インスタントコーヒーをうんどうすくして、紅茶ぐらいの濃さにして砂糖なしで飲むのもさっぱりしておいしいものです
マックスウェルコーヒー（一五〇㌘）　四一五円
ネスカフェコーヒー（一五〇㌘）　四三〇円
ユーバンコーヒー（一三㌘）　五〇〇円
マックスウェルマキシム（一二〇㌘）　五〇〇円
ネス・ゴールドブレンド（一〇〇㌘）　五〇〇円

夏のお酒
ビールは冷たく…日本酒は温めて…
だれが…こんな飲み方を決めた…？
冷蔵庫も、自家製氷も…
無かった時代には…やむをえなかった
夏のお酒は冷たくいこう！
辛口酒
ハクツル・ドライ
一級　一・八㍑　八六〇円
残暑の夜を涼しく
酒一筋に生きる店
さわきや
電話新設（平）二八三代　（平）二九二代

鶏肉特殊ソース炒め（辛味）
魚香鶏片　五〇〇円
えびトマトソース煮
蕃茄明蝦　八〇〇円
くらげ、きゅうり、ハム、なまこ細切り
拼三絲　六〇〇円
国店
中飯
盧山
平・平和通り　電③3321

運命／未完成が
1,000円で聴ける！
クラシカル1,000円盤LP
を豊富に取りそろえました
交響曲・管弦楽曲・協奏曲・器楽曲・声楽曲・室内楽曲…300種在庫
ミュージックセンター
天地堂
平・三町目　TEL・4－2589

いつたべても
あじは良い!!
※週に二日の大奉仕（土・日）
・クリームマコロン　市価　百㌘　四十五円を　三十五円
・クリームロール　市価　百㌘　四十円を　三十円
常磐線一安い　菓子の赤札堂
小売・卸し
平・南町店（大和田医院となり）電④4633
平・三町目店（マルトモむかい）電④5581

60歳で月一万六千円

農業年金来年から実施

四十二年八月以来、全国農業団体がその成立運動を展開して来た『農業者年金』は、ことし五月十三日、第六十三国会で『農業者年金基金法』が成立した。十月一日に農業者年金基金が発足し、来年一月一日から本格的業務が開始される段取り。農業者年金に加入する者は、当然加入は五十ㄨㄨ以上を耕作している国民年金被保険者であり、五十ㄨㄨ未満の者でも畜産や園芸など好収入を上げている者は任意加入ができる仕組み。年金の種類は①経営移譲年金②農業者老齢年金③死亡一時金④脱退一時金の四種で、拠出期間が二十年以上の者が経営を移譲した場合は、六十歳以上の者は月額一万六千円、六十五歳を越えると一万八千八百円が支給されることになる。以上は農業者年金制度の主な内容。

これまでは農業者に対する年金は、一般サービス業などと同じ国民年金があるだけ。しかもこの国民年金は掛金月額一律四百五十円、二十五年拠出で月額八千円（改正前は五千円）に引き上げられ、新たに掛金月額三百五十円、二十五年拠出で月額四千五百円の所得比例給付（任意加入）の制度が設けられた。さらに業種別にフラスアルファの給付（政策年金）をすることになれば、この所得比例給付と合わせて年金基金が設けられることになり、結局この改正を機会に農業者年金基金設置に踏み切った。これが農業者年金のはじまり。

加入の対象は当然加入と任意加入に分かれている。当然加入しなければならない者は、五十ㄨㄨ（北海道では二㌶）以上の耕作者であることが条件。しかし経営面積が基準に満たないものであっても、畜産や園芸などによって高収入を上げている者は任意加入が認められる仕組み。また当然加入の資格のある者でも、その所有する農地が農業以外に利用するのが相当であったり、農業を続けることが著しく困難と認められるときは、基金の承認を受けて、被保険者にならなくともよいことになっている。

徴収される保険料は、主人の場合は国民年金定額分四百五十円、同所得比例分三百五十円、農業者年金分七百五十円の計千五百五十円、それに妻の国民年金定額分四百五十円を合わせると、夫婦で月額二千円となり、サラリーマンに比べても決して高いものではないと関係官庁の説明。農業者年金被保険者は国民年金の所得比例（本来は任意加入であるが）に必ず加入しなければならないことになっている。

▽年金の種類＝①経営移譲年金②農業者老齢年金③死亡一時金④脱退一時金の四種類。

▽年金給付額＝経営移譲年金は拠出期間が二十年以上ある被保険者が経営を六十歳以前に移譲した場合は六十歳から六十四歳までの間に移譲した場合はその時点から支給される。年金額は拠出期間が二十年以上で、六十五歳までに移譲した場合は、八百円に保険料納付済期間の月数を乗じて得た額＝二十年の場合は月二万六千円、二十五年の場合は二万円＝となる。六十五歳を過ぎると他の年金が併給されるため、経営移譲年金は二十年の場合は月額千六百円、となり、その他の年金を加えると一万八千八百円となる。経営を移譲しなかった場合はもちろん一万七千二百円に減額される。

農業者老齢年金は六十五歳から、経営移譲の有無にかかわらず給付される年金。二百円に納付済期間の月数を乗じて得た額（年額）または二百円に納付済年間（月額）＝二十年の場合は月額四千円、二十五年五千円＝となる。さらに所得比例給付＝二十年で三千六百円、二十五年のもの四千五百円＝、国民年金定額給付として二十年で九千六百円、二十五年で一万一千二百円＝などが併給されるため、六十五歳以上で経営を移譲した者は、保険料納付期間が二十年の場合は一万八千八百円、二十五年の場合は二万二千七百円、三十年の場合は二万六千八百円となる。

▽農業者年金基金の業務＝年金業務のほかに、離農希望者の農地の買い入れや売り渡し、離農給付金の支給なども行なう。この離農給付金の支給対象者は①農業者年金発足時に五十五歳以上で、その経営が当然加入の規模以上である経営主②同じ五十五歳以上でも、経営規模が当然加入の資格に満たない経営主③制度発足時五十五歳未満の経営主で農業者年金に任意加入しない者④同じ五十五歳未満で、当然加入の資格を持ちながら加入を免除された者の四種類があるが、農地を農地として他に売り渡す場合でも、同基金や農地保有合理化法人などに農地の全部（十ㄨㄨ程度の隠居採園としての自留地を除く）を売り渡すことが必要な要件とされ①の対象者には三十五万円②③④の対象者には十五万円の離農給付金が支給される仕組み。

慈善コーラ販売で三万円

内郷JCが社会活動

いわき市内郷青年会議所（山崎米一理事長）では社会奉仕活動の継続事業として、毎年内郷駅前広場で開かれる内郷回転やぐら盆踊り大会にチャリティー・コーラ販売を行なっているが、ことしも十四、十五の両日〝交通事故から子供を守ろう〟をスローガンに会員二十人が参加して汗だくのコーラ販売をした。

チャリティー・コーラ販売はことしで八年目で、ことしの益金は二日間で約三万円。二十二日午後六時から内郷館で開かれる例会で贈呈され、寄贈先が決まる。

これらの益金はこれまで高坂小特殊学級の通学用スクールバス寄贈、内郷図書館への新刊書籍寄贈、黄色い旗贈入、運転適性検査費、内郷駅への愛のかざ設置などの資金として各方面に寄贈され、関係者をよろこばせている。

好間二小PTAが奉仕作業

好間二小PTA（大河原茂弥会長）は十八、十九の両日午前九時から奉仕作業を行なった。十八日はPTA五十人と同校教職員らが同校校庭に山砂をまいて整地した。これは運動会に備えて行ない、児童たちの手の届かない校舎内の窓などの清掃に当たった。

【二学期を前に整地作業をするPTA】

商工らん

トピタで平字一町目トピタ決算特売では23日まで決算大棚さらえ。

大宝が臨休　平と小名浜のとんかつ大宝では従業員慰安のため25、26、27の3日間臨時休業。

ニューコスモスでモーニングサービス　平字大町喫茶ニューコスモスでおにぎり付きのモーニングサービス中。

みよし全休　じゃんがら本舗みよしでは26日全店公休。

大黒屋ストア大棚さらえ　大黒屋ストア各店では25日まで大棚さらえ。

いわき観光十景（94）

神仏加護の旧内郷市（四）

文　荒川禎三

堀坂からさらにコースを西南にとれば旧常磐市、そこでUタウンして、左側国鉄線路わきが常磐製作所（旧三菱炭礦）である。明治三十年から大正二年まで、中央資本の浅野総一郎翁と対抗して、地元の松本孫右衛門、高岡唯一郎、山崎吉平、伊藤浅之助、鯨岡徳二郎、加納五郎の諸氏が出資して掘りあてたやま。高岡氏らは伝来の田畑をうり払って、もし失敗したらブラジル移民しようと悲壮な決意したとかの伝説がある。鉄道をひっこみ大々的に採炭し、一躍すごい成金になった。青年期の冒険物語がある。大正二年五月坑内出水で閉山した。その出水で湯本温泉の湧出がとまった。

国道六号線の追い越し禁止区域をノロノロ運転して、左がわ宮町への坂路を越え、まっすぐ進めば左側が内郷駅、右側が銀行やおすし屋の駅前繁華街。このあたりが昔の内郷劇場、いわき労働運動発祥の地である。

ときは大正十四年であった。モーニング姿の鈴木文治、パリッとした質広の加藤勘十、三輪寿壮、麻生久、その他の諸氏が赤旗をおしたて、臨監の警察官と赤旗をおろせ、おろさないと押し問答した。とうとう開会時間を一時間余ものばした。結局臨者連がまけて演説会に移る。登壇すれば各弁士とも『中止、中止』を浴びた末、日本弥夫組合磐城支部を結成した。支部長は広瀬貞氏であった。その他の役員も指名されたが覚えてない。ただ解散したあと

春らんまんの花さえも陽当りかくのために咲き、秋れいろうの月さえも、権門勢家のためにてる…

と労働歌か、革命歌を高唱したのが片すみに残っている。新聞論潮も労働団体排撃の一本であった。それから五十年足らず、国鉄内郷駅には、うすよごれた赤旗が常備されている。いまではその歌を見ると『またストか』と、旅行者は不きげんになる。

駅にまたがる右側が高萩医院、院長は高野入りの湯から出た高萩圭次郎氏。大正末期このあたりは溺流にのまれた。山つなみである。同医院は一時に六個の棺桶をならべて葬式を出した。永山勇吉氏がくわしい。喪さんから看護婦までみんな溺流にのまれた。みんな被災者。不幸な人災であった。周囲も高萩家長男浩氏は夏休みで実家の高野入りの湯に行っていたので助かった。

左側が女婿日野ハナさん、炭鉱から運送業に転進、一人息子日野定利は平事件の指揮者、ともに前後して亡くなった。彼は友人としては実にいい男であった。

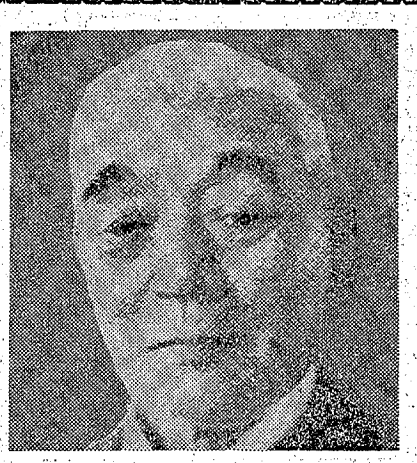

明治期の炭鉱王浅野総一郎

いよいよサイクリングのシーズンです
当店のツアー車でどうぞ
東北サイクリングラリー
8月22日・23日開催
いわき信販チケット店
代理店
ブリジストン　自転車
ノザワ　ヒロオの自転車
スズキ　ホンダのバイク
門馬自転車店
平・六町目　電④5285

フカバンはフクヤマ
平・2麗④三三一七

大型パネル張り写真製作
正映堂
いわき市内郷綴町樋下（駅前）TEL・平⑥2068

おはしで食べる洋食
キッチン国楽
ハンバーグランチ
スープライス付き　200円
三田小路　電④3802

PEACOCK
サイフォンコーヒーの1週間
日　ブルーマウンテン
月　モカ・マタリ
火　ガテマラ
水　コロムビア
木　ブラジル
金　メキシコ
土　キリマンジャロ
COFFEE HOUSE
…そこで男は満足を味わう
平・平和通り
PHONE (4) 8514
珈琲舎ピーコック

うに見焼　やなぎサブレー
ふる里の浜の香を新鮮な貝焼きにこめて
珍高級味の店　丸市屋
平字四町目　電④2213

入院随時
井苅整形外科神経科外科医院
院長　井苅義憲
いわき市平字下の町（常磐交通第1営業所東）電4－2566

サトー広告社
電(4)3790
いわき市平谷川瀬字三十九町

●うな丼　三五〇円●うな重　四〇〇円
ランチタイム午前11時～午後2時まで●うな丼　三〇〇円
●やな川　二三〇円●どじょう汁　一五〇円
川魚料理の店　寿々川
《出前敏速》
平・田町（藤越新館前）電④二五〇七

土地分譲
●いわき市錦町（錦中前）
●市内および近郊
日光不動産株式会社
平字七町目　電④二〇五　小名浜字本町　電63二四四〇

すし・天ぷら
●午前二時まで営業いたしております
●出前敏速
鷹寿し
平・白銀町（川又ビル一階）電④六五六一

総合看板
アクリ照明看板
舞踊劇演
大道具製作
ハコザキ
（工房）いわき市平字十五町目　電④六〇六一

車で昼食においでの方がぐんと増えました
白河そば　うらべ
平市民会館さき　電四－四七七三

《午前11時から営業いたしております》
●出前・遠方でもいたします
千成鮨
平・五町目（本町通り）電四－七七五四

古本高価買い入れ
●趣味の切手のご用命も
白銀書房
平駅前白銀大通り　電④二八四〇

ご宴会ができます
ご宴会・ご商談・ご会食は天竹で
（三十名様まで）
総合食堂　天竹
平字鍛冶町二　電④六〇四一・八五六四

栗杭木・枕木・土止板
常磐坑木株式会社
いわき市内郷御厨町　電⑥二五八一・一〇六二

こよい……お2人のかたらいは……

2人だけの甘い世界がただようモーテル ロマン

フランス風洋室・ローズルーム・サイケ調なポピールーム
渋い民芸和室など夢と楽しさがイッパイ…

モーテル ロマン

ところ…鹿島町走熊

初秋コレクション

マキシとミニの握手

今秋のトップモードを集めてみました
ほっそりしたミディドレスとパンタロンの組み合わせ
この秋特に目を引くのがツヤのある生地です　ミツワ
ではミニからマキシまでハイセンスのものばかりです
ぜひご一覧ください

マキシドレス　¥7,500から
ミニワンピース　¥6,500から

☆いわき割販チケットを
ご利用くださいませ

ミツワ
Preta Porter Mitsuwa
いわき市平・銀座通り　電4－4210

清そに…そして美しく

あなたのノーブルな気品と　美しいオシャレの夢をみたします・・

ウラ地・和洋裁付属品
ふじた

たいら・駅前中央通り　TEL・④4681

★★★

今夕の番組

NHK 第一　1340KC

6・05 じょうずな話し方
15 株式市況
45 商品市況
7・00 ニュース▽ニュース解説
25 ニュース特集
8・05 人生読本　心をみがく
15 健康百話「こどもと手術」
45 趣味の手帳
9・05 物語「あのこ」語り手 米倉斉加年
30 民謡をたずねて　仙台
10・15 きょうの問題
30 若いこだま　司会石原裕子
11・05 夢のハーモニー「夜霧のしのびあい」

NHK 第二　1540KC

6・00 そろばん教室　紅白試合
40 英語会話
7・00 ラジオ農業学校「手近にある材料を生かした食品加工」
30 中学生の勉強室　国語
8・00 通信高校講座　数学Ⅰ
40 通信高校講座「現代国語（1）」
9・00 通信高校講座　英語A
20 通信高校講座　日本史
40 通信高校講座「現代国語（3）」
10・20 通信高校講座「世界史B」
40 通信高校講座　食物1
11・00 大学講座「文学」

総合テレビ ④

6・00 こどもニュース
05カラ ネコジャラ市の11人
20カラ 歌はともだち
7・00カラ きょうのニュース
30カラ 現代の映像「土の大学」
8・00カラ 峻馬天狗「御用盗異聞」東千代之助　三浦布美子　有馬昌彦ほか
9・00 連続ドラマ「砂の城」＜最終回＞目黒祐樹
30カラ ニュース▽ニュースの焦点
10・10カラ 日本史探訪「白虎隊」木下恵介ほか
40 時の動き
11・20カラ ナショナルデーへの招待

教育テレビ ⑩

6・00 中国語講座
30 ギター教室
7・00 英語会話
30 技能講座　自動車整備「潤滑油」
8・00カラ 教養特集　「浦上玉堂」放浪の画家
9・00 通信高校講座「数学Ⅰ（第1部）」
30 通信高校講座「数学Ⅰ（第2部）」
10・00 通信高校講座　日本史「室町文化」
30 通信高校講座「政治・経済」
11・00 やさしいドイツ語
30 大学講座　経済学「一般均衡理論」

福島テレビ ⑧

6・00 緑風旅日記「追いつ追われつ」
30カラ ニュース
7・00カラ やったぜ！ハックの大冒険▽呪われた黄金
30カラ ドリフのドパンチ！学園　由紀さおり
8・00カラ 日本プロレスリング中継
9・00カラ でっかくいこう
30カラ ザ・ガードマン「団地奥さん・ヌードの悲劇」名古屋章　田口計　緑魔子　川辺久造ほか
10・30カラ 電撃スパイ作戦「鉄人」
11・35カラ 金田のチャンピオンズゴルフ

中央テレビ ㊴

6・00 ワイドニュース
15 クイズ大作戦
45カラ ニュース
7・00カラ 赤白パネルマッチ
30カラ クイズ・グランプリ
45カラ スター千一夜
8・00カラ クイズアクション
9・00カラ 万国びっくりショー
30 映画劇場「尾張の暴れ獅子」大友柳太朗　黒川弥太郎　若山富三郎
11・10カラ テレビナイトショー
55カラ「大貫沖のスミイカ釣り」

よしもとじゃんがら

FM放送

☆印はステレオ

6・00 くらしの話題＜ディスクジョッキー＞
7・00☆FMリサイタル「オーボエ協奏曲ハ長調作品8第1・2」ヴィヴァルディ作曲ほか
8・10☆ニュー・フィルハーモニア管弦楽団演奏会「ピアノ協奏曲第3番ハ短調作品37」ベートーベン作曲ほか
10・15 日本音楽みちしるべ▽三味線音楽のあゆみ
11・00 フランス文化シリーズ「ジャン・ケーロールと語る」
25 バロック音楽のたのしみ

ラジオ福島　1060KC

6・00 ニュースハイライト
30 一万円クイズ
40 歌のクリーンヒット
50 プロ野球金曜ナイター「阪急対近鉄」
9・40 夢のLP
50 名流小唄集
10・00 ヤング・ヤング・ヤング　前田武彦
30 ミュージック・イン・ハイフォニック　涙に咲く花　風は想い出
11・00 ヤングミュージック
10 一万円クイズ
20 ピバ！ヤングハリス
30 大学受験ラジオ講座「英語総合」「数学3」
12・30 P盤アワー

映画劇場　中央・夜9・30

尾張の暴れ獅子

八代将軍の座をめぐって尾州・紀州の両家は激しく対立、紀州から吉宗（若山富三郎）が将軍職についても、まだ暗闘はつづけられていた。尾州の当主徳川継友（黒川弥太郎）は、尾張二円を襲った大飢饉に苦しむ領民を救うため、弟万五郎（大友柳太朗）の策を入れ、名古屋城二の曲輪改修使役によって、年貢を免じた。ところがその絵図面を、公儀隠密に盗まれてしまった。なぜ幕府に無断で城の新・改築をすればお家取りつぶしになる時代。こちらは江戸、尾張藩下屋敷。万五郎のそんな横紙破りの所業を監視していた。

万五郎は府内発砲禁止のご禁制もどこ吹く風とお気に入りの浪人たちを集めて、家宝の鉄砲飛竜で射撃に余念がない。

万五郎のそんな横紙破りの所業を監視していた。

〜〜〜

お盆四日に死傷60人

交通事故49件が発生

ことしの県内のお盆の交通事故は件数、死者、傷者とも昨年同期を上回ったが、いわき市内では件数、傷者がいくらかふえただけで、死者は減った。

県警交通部交通企画課がまとめたお盆を中心とした事故発生状況によると、十三日から十六日までのいわき市内の事故は発生四十九件で死者一人、傷者五十九人だった。これは昨年にくらべて発生で一件、傷者で四人ふえただけで死者は一人の減、県内の事故は件数で前年より十二件多い二百八十一件が発生、死者も二人多い八人、負傷者は三十九人増の三百九十七人を記録、とくに京浜方面から東北に帰省する県外車の事故が目立った。

六号国道の内郷～常磐地内は、連日上り線が交通渋滞となったが、十三日と十五日にはいわき中央署管内で九件の事故が発生、交通課員も事故処理に汗だくだった。

神谷交差点で衝突　十九日午後九時十四分ごろ、いわき市平錦田字寿金沢七一の五地内国道交差点で、右折しようとした東京都葛飾区立石七丁目二二、店員長谷川吉邦さん(三四)は普通乗用車を運転、前からきたいわき市中神谷字後原四三、自動車整備工金成克郎さん(三六)運転の普通乗用車と衝突、金成さんと同乗していた妹の和子さん(三三)が右足に一週間のケガ。

いわき中央署の調べでは、双方が安全運転を怠ったため。

追突され二人ケガ　二十日午前二時四十五分ごろ、いわき市内郷御台境町自在町二七の一地内国道で、宮城県石巻市蛇田字新谷地前五四、喫茶店経営大森茂樹さん(三二)運転の普通乗用車は、交差点で停止した大阪府堺市三宝町四の二六九、工員塚田一郎さん(三〇)運転の普通乗用車に追突、塚田さんと同乗していた茨城県鹿島郡鹿島町大字宮中六、工員多田義晴さん(三三)の二人がそれぞれ一週間のムチウチ症。

いわき中央署の調べでは、大森さんが十分な車間距離をとっていなかったもの。

追突　十九日午前十一時三十分ごろ、いわき市平字中町三の二地内六号国道交差点で、信号待ちしていた同市平下荒川字五理内五五、セールス斉藤保子さん(四一)の軽四輪乗用車に同市平中神谷字北鳥沼三九、タクシー運転手丑館忠さん(三三)の普通乗用車が追突、このため斉藤さんは腰に四日間の打撲傷。

いわき中央署の調べによると丑館さんが安全運転を怠ったもの。

ペルーの鉱山大臣が視察

小名浜製錬所

ペルーの鉱山大臣、ジョージ・フェルナンデス・アルドナード氏は二十五日、小名浜製錬所を訪ね、同工場の施設を視察する。昨年、相京製錬社長がペルーを訪問、そのときの約束でこんど同大臣を招いたもの。

大和田市長推せん会　大和田市長の推せん会は勿来選出市議鈴木栄氏ほか勿来地区有力者十七氏が発起となって、二十二日午後二時から勿来市民会館でひらく。

四倉町で乳児検診　いわき市四倉地区の乳児検診は二十一日午後一時から四倉公民館で行なった。

炭鉱死亡が異常多発

油断、手抜きが事故原因

東京鉱山保安監督部平支部の調べによると、六月末現在の全国の炭鉱事故による死亡者数は七十八人となり、前年同期の九十九人に比べて二十一人減という好成績を上げているが、全国四支部のなかでも、同平支部だけは前年同期の二人の三倍に当たる六人が死亡しており、異常の多発ぶり。しかしその後も死亡事故があとを絶たず、九人が死亡していることから、同支部では〝災害を防止するために、従来のあり方にあらゆる角度から再検討を加え、保安教育を確立するとともに、保安監督、指導をすみやかに実行するように〟との警告を各炭鉱に発し、さらに改善計画書の提出を求めている。

同支部の調べによると、管内の稼働炭鉱は福島県側が常磐、新隅田川、末広、茨城県側が茨城、猫形、磐海の合計六炭鉱、鉱山労働者数は職員や下請け労働者を含めて福島県側五千三百七十六人、茨城県側三千九百五十七人の合計九千三百三十三人。昨年一年間の労働災害は死亡二件、重傷五百六十九人、軽傷六百九十一人の計千二百六十二人で、死亡事故が少なかったが、ことしは六月末現在で死亡事故六人、重傷二百四十四人、軽傷三百五十九人と、死亡者の急増が目立っている。重軽傷はますます増ということは注目される。

同平支部の調べによると、死亡事故の災害の種類は、炭車事故、落盤、コンベヤーの各二件ほか感電、炭壁倒かいなどがあり、このうち本人の油断や手抜きなどによる不安全行為と見られるものが五件も数えられ、このほか施設や作業環境の不備などが主な原因とされ、法違反はほとんどないという。

死亡事故が多発している現況から同支部では各炭鉱に対して〝災害防止に踏起となっている。

会志同支部長の話＝法に違反した災害ではないが、このところ死亡事故が多くて頭を痛めている。不注意による場合もあるが、仕事のなれから手抜きしている例もあり、労使が協力して、もっとくふうすれば防げる事故も多い。真剣に考えなければならない問題だ。

作業上の害発生の要因と慣れから来る油断などが考えられる。従って今後このような災害を防止するために、施設機器材料の配置や各職場における規律、作業方法、作業手順などについて、労使一体となってあらゆる角度から再検討を加え、保安教育、訓練などを実施、保安態勢を固めるように〟との警告を発した。またその改善計画書の提出を求めることになったが、各炭鉱でも幹部が坑内にはいって指導を強化するなどの措置を講じており、同支部でも監督官が出向き、第一線で働いている係員と会社幹部を交えて懇談会を開いて討論を行なうなど、災害防止に踏起となっている。

くらし随筆

輸血制度

日野利秋

昨年の八月。家族のものが手術を受けることになり、輸血のため血液が三千CCほど必要になった。手術を受けるものと同じ血液型の人を集めなければならないのかと思っていたら、血液銀行というのがあって、そこへ何型でもよいから預血すれば、その分量だけ手術に必要な血液を供給してくれる仕組みになっている、と担当医より聞かされた。

◇

預血しないで買うことができないかと聞いたところ、いわゆる売血している機関もないではないが、そこに生活の手段として血を売っている人たちが出入りしていて、比較の軽い不健康な血が多く出まわっていて、血清肝炎になるおそれがあるからやめた方がよいということだった。

一人二百CCの採血。手術の日が決まると、同日の午前九時までに輸血する人を集めて置いてくださいと簡単に医者にいわれた。こちらは患者のこと、手術のことで頭がいっぱい。その上に…青年会議所の仲間、友人、親戚などを駆けずりまわり、どうにか輸血に必要な人数十五人をやっと見つけた。

おかげで手術も無事すみ、完全な健康体に回復したが。その時に考えたが、医学の技術は年々進んでいるが、肝心な輸血の制度がこれからも今のままであるなら心寒い思いがした。

◇

ところが数は少ないが、善意の人たちによる献血もある。元気の良い若者が、個人で、グループで、社会奉仕の精神で献血している。かくいう私も、その時いらい機会あるごとに病院で献血をしている。

（常磐青年会議所専務理事）

ご宴会・ご会合・ご家族づれでどうぞ！
中国菜館　鳳鳴春
専用駐車場があります　平・才槌小路　電3－1388

普通特殊専門販売
浜通り唯一の修理工場
石城計量社
いわき市平谷川瀬三十九町
電④3468・8059

カレンダー・うちわ・広告マッチ
タオル・割りばし及び袋
各種記念品
婦人用品のデパート
嘉見家
いわき市平字大町　電④5469

SCOTCH COGNAC
Tamai Eden
電④5005

暑さをフキトバス体力を
うな重…400円
えび天重…300円
従業員急募／ファイトアルカ・40歳まで・男女を問いません
午前11時から深夜1時まで営業中■二階大広間…50人様まで
■当店においでのお客様には無料駐車場券をさしあげております
和食専門店　えび寿
平駅前　白銀町大通り　電4－3967

見よい買いよい　本場大スタンド投票所増設
平競輪
8月
じゃんがら杯争奪戦
22・23・24
A6・B4
発走12時
平場外売り場　いわき市平字新町　有料指定席完備
郡山場外売り場　郡山市方八町　無料駐車場増設
・平駅から直通バスあり……5分

▽往診応相△
若松内科小児科胃腸科医院
若松寿彦
いわき市平字大町二四電④三五〇五

宴会・会食は
本格的中華料理で豪華版!!
中国料理
桃園
chinese restaurant
いわき市平駅前不二屋ビル2F（4）3048

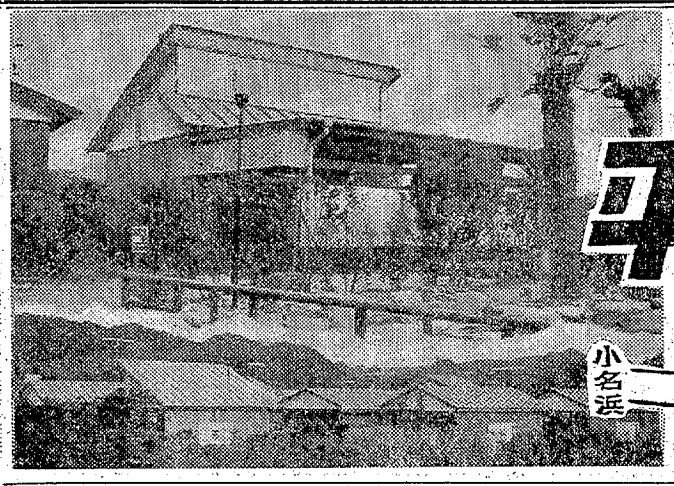
ご好評の一戸建て自動方式！
あなたは　だまって車を乗り入れるだけ…！
冷暖房・電話・キッチン・他諸設備完備・入浴随時可
平東映モーテル
鹿島台ゴルフ練習場
湯本
小名浜
鹿島街道
平
江名へ
平一小名浜間
鹿島街道沿い
TEL・0246
(58)2251
≪支配人・伴内重雄≫
≪ご案内≫
ご宿泊料金
午後10時～翌朝10時まで
1棟お二人様まで￥2500
ご休憩料金
お二人様2時間以内￥1500
時間延長は1時間増すごとにお二人様で￥500
特別棟・8号・10号
特殊機構のL・Sベッドつき
￥500割り増し
サービスルーム
（2号・4号）
キッチンセット完備
ご自由にご使用ください
タクシー・徒歩でもご利用ください

近所の主婦達がバケツ消火

赤井　留守宅の焼失を防ぐ

十九日午前十一時四十五分ごろ、いわき市平赤井字田町二四、会社員会川弘さん(三七)方の台所付近から出火したが、近所の主婦たちがいち早く見つけ、バケツリレーして間もなく消し止めた。

平消防署の調べでは、自動点火式ガスレンジの不始末からで、台所のタナと天井の一部を焼き、損害は約二千円程度。

この火事を近くにいた同市平上平窪字細田四五、失対労務者鈴木ミヨさん(四四)が見つけ、近所の人たちに知らせ、主婦たち八人のバケツリレーで消火にあたった。しかし火はなかなか消えず、ガスもれに気がついた同市平赤井字田町二四、会社員長谷川照夫さん(四三)が、家の中にはいってガスの元栓を閉めて消火。これら近所の人たちの大活躍で、ボヤ程度で消し止めることが出来た。

出火当時、会川さんの家では、妻の弘子さん(三四)も勤めに出かけ留守だったため、主婦たちの活躍がなければ大事になるところだったと、市消防本部ではその協力をたたえている。

両親殴った息子に判決

いわき市江名字南町五九の一、無職坂本国一郎(二〇)にかかる傷害事件の判決公判は、二十一日午前九時から地裁いわき支部富山裁判官係りで行なわれ、懲役一年執行猶予三年＝保護観察＝(求刑一年)の判決が言い渡された。

判決によると坂本は去る六月一日午前三時半ごろ、自宅で父親六郎さん(五二)に金をもらおうとしたがことわられ、カッとなってサイダービンなどで殴り、止めにはいった母親トモエさん(四四)をも殴ったりして二人に二週間の打撲症を負わせたもの。

ペルーの鉱山大臣来市

25日　小名浜製錬を視察

日本とペルーの親善を深めようと、ペルーの鉱山大臣"ジョージ・ファナンデス・マルドナード氏"をはじめ、鉱業公社総裁、大臣顧問、鉱山局長ら一行七人は、二十三日午後三時二十五分羽田空港着で来日することになったが、二十五日にはいわき市を訪れ、小名浜製錬所を視察する。

ジョージ鉱山大臣らは二十三日に来日、二十四日は通産省のレセプションに出席、二十五日は午前十時四十一分湯本駅着の急行"みちのく"で来市、午後二時過ぎまで小名浜製錬所を視察したのち、午後二時四十五分湯本駅発急行"ときわ八号"で帰京する。

また同大臣は二十八日、万国博会場で開かれるペルーナショナルデーに出席、三十一日午後二時十五分羽田から帰国の途につく予定。

新田分校で結核の検診　いわき市三和町新田地区の結核検診は二十二日午前十時から新田分校で行なう。

ホステス寸借詐欺

電気器具も月賦詐欺で

いわき中央署は十九日、いわき市四倉町字東二丁目一六九、バーホステス末永栄子(三二)を詐欺容疑で逮捕した。

同署の調べによると末永はことし一月十二日ごろ、同市四倉町字六丁目二三二、行商船生武雄さん(五七)から現金一万九千円をちょっと借り、また同五月四日には七千円をだまし取った疑い。

末永は昨年十一月十七日ごろ、同市四倉町字六丁目一三二、飲食店経営須藤マキさん(五五)に飲食店の権利を売ってやると現金七万円をだまし取った疑いがある。なお末永はことし七月月賦購入名義で時計店、宝石店から計三十八万円相当の時計、カメラ、宝石をだまし取り、詐欺容疑で検挙されたことがある。

ヘアさん

6134　中島安男

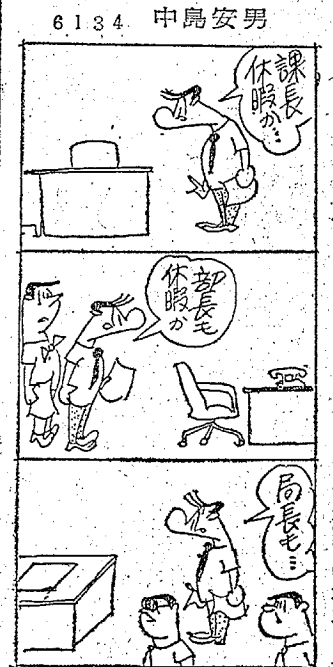

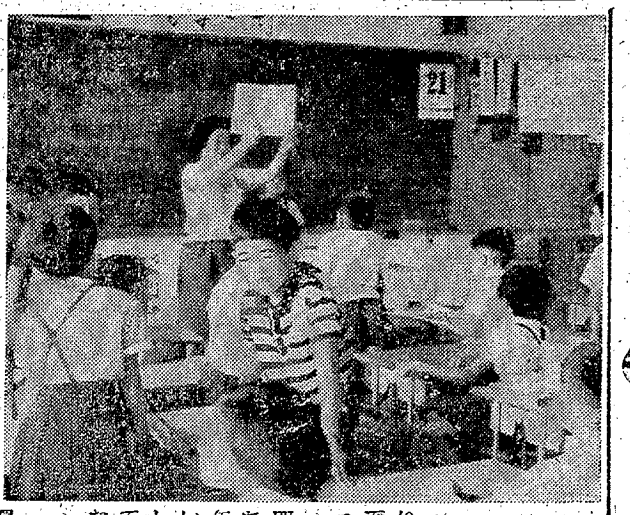

夏休み中の作品を見せ合う

二学期始まる

長かった夏休みは二十日で終わり、二十一日は市内の各小中学校で始業式、いよいよ二学期が始まった。

平一小(草野政雄校長・千二百四十六人)では夏休みの宿題を持ち寄った児童たちが元気に登校、午前八時五十分から始業式を行ない、草野校長は「夏休み前に約束したことが守られ、みんなそろって元気に登校出来て本当によかった。二学期も一生懸命にガンバリましょう」と激励した。

このあと各学級ごとに作品発表会を開いて、一つ一つ作品を見せ合いながら担任教諭が出来ばえを紹介する、にぎやかな第一日だった。

作品は"夏休みの友"図画、工作のほかに昆虫、岩石、貝殻などの採集標本類が目立った。また同校で毎年行なっている発明工夫展のための作品も見られた。

同校三年担任の込山三郎教諭は「標本などは仕上げ方にはまだ問題があるようですが、とにかくよくやっており授業のための貴重な資料です。また万国博に行った児童が多いようです」と話していた。

【二学期第一日に夏休みの作品を見せ合う＝平一小】

四暴力団員に実刑

常磐、福島で殴り込み

いわき市常磐湯本町で、日本刀や猟銃を持って殴り込みをかけた福島市の暴力団員、安斎正之(三七)ら四人の暴力行為、銃砲刀剣類所持法違反などにかかる判決公判は、二十日午前九時半から地裁いわき支部高山裁判官係りで行なわれ、福島市森合字下四の三、無職白石泰昭(三七)懲役九カ月(求刑一年二カ月)同市陳場町九の一、無職加藤信一(三三)同八カ月(同一年)同市御山町字田中七五の二、無職安斎正之(三七)同一年二カ月(同一年六カ月)同市森合字下四の三、無職吉岡東也(三三)同五カ月(同八カ月)の判決が言い渡された。

判決によると、白石、安斎、加藤らは五月二十一日から二十六日までに猟銃や実砲、日本刀などを所持していたもの。猟銃や刀を持って二十六日午前五時ごろ、いわき市常磐湯本町三四二三七、浜寿司(根本米子さん経営)前に乗用車で乗りつけ、同店マネージャー駒木根勝美さん(三二)を脅迫し、駒木根さんを連れ去ろうとしたもの。

また安斎は五月二十四日から二十五日にかけて福島市森合字川崎三五、旅館「御山荘」において同旅館経営者加藤よしえさんや番頭のAさんを女のことで脅迫した。

あすから競輪後節　八月競輪後節は二十二日から二十四日まで三日間の日程で開く。いずれも車券発売は午前十一時半。

新田分校で移動保健所　平保健所は二十二日午前十時から三和町の新田分校で移動保健所を開設する。

台風10号は今夕日本海へ

小名浜測候所によった二十一日正午現在の台風情報によると、同日朝、四国に上陸した台風10号は正午現在、広島の東にあって北北西に進んでいる。勢力は、中心気圧は九百七十五㍉バールで中心付近の最大風速は三十五㍍、半径百十㌔以内は二十五㍍、二百㌔以内は十五㍍となっている。

同日午後四時半ごろには日本海にぬける見込み。当地方ではにわか雨があり、南風が強まるていど。

◎…一週間ほど前から平保健所玄関入り口に高さ一・五㍍、幅五十㌢のでっかい看板が掲げられた。これはちょいちょいほかの役所と間違って訪れる人や、保健所にきて"保健所はどこなんだい"と聞く人が多いため、サービスをモットーにする同所がつくったもの。

◎…ところがこの看板ができてから珍客がふえている。十七日午後には七十近いおばあちゃんが窓口にきて"戸籍抄本をくれろや…"といったかとおもうと、十八日午前には四十がらみの国鉄マンがきて窓口で"経済連でしたネ。実は…"とモゴモゴ。

連休前の大売り出し

≪22日から25日まで≫

マルト丸光店　常磐湯本町中央通り　電二〇七二

▽バナナ　一㌔　九五円
▽味の素マヨネーズ　半値　七九円
▽ヒワ缶詰め　二五〇㌘入り　七五円
▽オロナミンC　二〇円を　一〇五円
▽森永ねりのミルク

なお26日・27日は従業員慰安のため休ませていただきます。

懸賞鯉つり

■とき　八月二十三日　午前五時～午後六時
■場所　上矢田の堤　いわき市鹿島街道福島高専先
■魚種　ヒ鯉　マ鯉　一五〇キロ
■賞品　マークの付いた鯉をつった方に豪華な懸賞をさしあげます
■会費　一、五〇〇円(昼食つき)

平新輪会

休業のお知らせ

店舗改装のため九月四日まで休業いたしますのでお知らせ申しあげます

洋品のナカノ　いわき市平字三町目　電④二〇五三

平薬剤師会監事・平薬業会前会長堀仁二殿は八月二十日午後八時急逝いたしました　ここに生前のご厚誼を深謝しつつしんでご通知申しあげます
追って告別式は八月二十三日午後一時から好間町下好間字大舘の明蜜寺で執り行ないます
昭和四十五年八月二十一日

平薬剤師会　会長　阿部康雄
平薬業会　会長　足立貢一

夫堀仁二は八月二十日午後八時急逝いたしました　ここに生前のご厚誼を深謝しつつしんでご通知申しあげます
追って告別式は八月二十三日午後一時から好間町下好間字大舘の明蜜寺で執り行ないます
昭和四十五年八月二十一日
いわき市平字三町目三
喪主　堀睦子
父　堀功
ほか親類一同
会葬
会社　堀薬局

70年秋の新作　見ているだけで楽しい

ご婚礼フェスティバル

ご予約の方に……記念品贈呈
・花嫁衣裳・新婚家庭用品大展示会

とき　8月29日(土)30日(日)31日(月)3日間
ところ　いわき市平市民会館

主催　瀬戸商会　いわき市内郷御厩町久世原101　TEL・◎2009　◎3320

協賛店　松月堂・矢内電機株式会社　丸萬家具店・助川写真館　大貝洋服店・ヨシダカバン店

読者の声

道交法改正点 ⑨

▽飲酒運転の全面禁止＝飲酒の程度を問わず、いっさいの酒気おび運転が禁止される（現行＝身体に政令で定められた一定量以上のアルコールがなければよかった）

整然と楽しんだ錦小盆踊り

植田 疋田善也

いわき市勿来地区で盆踊りの皮切りは錦町錦小学校の校庭で開かれた親子盆踊りでした。この盆踊りはこれまでとちがった楽しいふん囲気が場内に満ちあふれていました。それというのも音頭をとった錦公民館、青年会、婦人会代表たちが、テントの周にズラリならんで見守っていた風情こそ特色でした。

それに場内には数十個の電灯をつけて明るくしていたので、いたずら者もスリさわぎもなく、いたってなごやかな盆踊りで、しかも夜十時にギチンと盆踊りの幕をとじたことは、どんなにか一般家庭の方々に好評を博したかはかり知れないものがありました。

これからいたるところで盆踊りが花やかに催されますが、錦小で開かれた盆踊りを手本として、のんべんだらり、夜ふけまで踊らぬようにしてもらいたいものです。

（商業経営・45歳）

読者の声投稿規定▽住所・氏名・職業・年齢明記▽字数六百字以内▽原稿は返しません

あすナイトラリー

三百キロ・コース

県外選手加え百十数台

太陽商事主催、本社後援の太陽ゴールデン・ナイトラリーは二十二日午後十時一分平市民会館前をスタート、車両百十数台が参加して三百キロコースで行なわれる。二十日午後五時までに申し込んだ参加車両は県内をはじめ宮城、茨城など合わせて百台を突破、書類が不備だった車両の手続きなどを進めており、これを加えると百十数台をかぞえることになり、県初のナイトラリーはドライバーの人気を呼んでいる。

コース、所要時間は出発前に発表されるが、平市民会館前正門を午後十時一分から三十秒間隔にスタート、二十三日午前七時から同九時までの間にゴールする予定。ラリーは〝安全運転と正確さ〟を採点するもので、一位から五位までの入賞者に本社楯と二位から三位までの入賞者に大黒屋デパート提供のトロフィー、ほかに賞品が贈られる。発表は二十三日午前十時から内郷御厨町八合の大阪造船所保養所二階で行なわれ、入賞者に本社楯や大黒屋デパート提供のトロフィー、賞品などが贈られる。

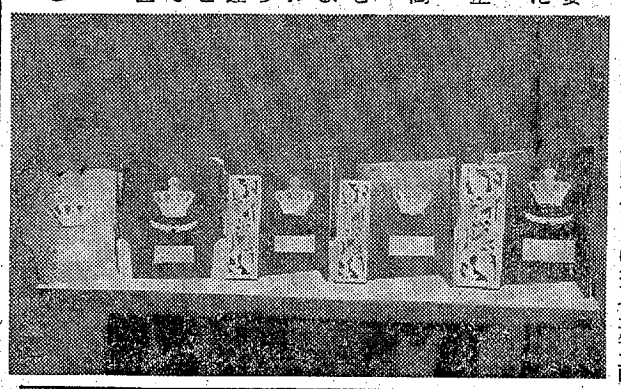

【入賞者に贈られる本社楯】

平JC総会 平青年会議所の第十九回定時総会は二十五日午後六時半から、いわき市平字三町目、平信用金庫三階ホールで開く。議題は次年度理事長予定者選任。

県警が交通巡視員を募集

事故防止に新制度

県警本部は交通巡視員を募集している。交通巡視員制度の新設にともなうもので、歩行者の保護や駐車違反の取り締まりなどを行なうもの。採用予定人員は女子二十五人で福島、郡山、会津若松、いわき中央の各署に配置される。

受験資格は昭和二十年十一月二日から二十五年十一月一日までに生まれた女子。

第一次試験は九月二十七日、福島、郡山、会津若松、いわき中央の各署で行なわれ、第二次試験は十月十五日県庁四階警察本部で行なわれる。受け付けは二十日から九月十九日までくわしいことはもよりの警察署に問い合わせればよい。

交通巡視員は交通整理、駐車違反の告知など交通警官とほぼ同じ権限が与えられ、街頭活動を専門に行なう。

あす 東北サイクリングラリー

平～湯本～小名浜

各県の四百人が参加

日本サイクリング協会、東北サイクリング協会主催、福島県サイクリング協会主管、いわき市教育委員会、いわき民報社など後援の第六回東北サイクリングラリーは二十二日午前十一時から平三小に東北各県代表の四百人が参加して開会式を行なったあと、正午を期していわき市広報車を先頭に銀輪の列をつらね、平～内郷～湯本～常磐ハワイアンセンターの十五キコースを走り、途中国宝白水阿弥陀堂を見学、国道をさけて裏道をひた走り午後四時に常磐ハワイアンセンターへ到着。

ハワイアン大広間ではにぎやかに交歓会を開き、県単位ごとの即興劇、お国自慢の歌や踊りを披露、記念品を交換し合うなど一夜を楽しんで、レストハウスに宿泊。二十三日はハワイアンセンターから小名浜港～三崎公園～夢間灯台（夕間中で食事）～沼ノ内井戸天～平市民会館の四十キコースを、いわゆる片浜めぐりをして、午後二時半から平市民会館で閉会式を行ない解散する。

市民会館 あすの催し

【平】☆平東ロータリークラブ例会（午後零時半）第一会議室☆国鉄職員家族慰安会（午前10時）ホール

民報映画案内

※【平】

☆ひかり座（七・〇〇）ガラスの部屋（八・三五）さらば夏の日（↓7日）

☆聚楽館（六・〇五）明日に向って撃て！（八・一〇）シシリアン（↓28日）

☆東映三夜（六・二一）不良番長出たとこ勝負（七・五一）新網走番外地 大森林の決斗（↓26日）

☆平東宝（四・四〇）華やかなる招待（七・二〇）恋の大冒険（八・〇〇）サインはV（↓28日）

☆平大映（六・三六）花の不死鳥（八・一五）風の慕情（↓25日）

☆平日活（四・一八）いい湯だな！金員集合（五・五七）殴り込み（七・四四）墜頭市と用心棒（↓25日）

☆アポロ座（六・〇〇）新黄金の七人7×7（七・四七）さらば友よ（↓21日）

☆民劇（六・二五）処女解禁（七・三〇）魔女狩り（八・四五）女地獄唄尺八弁天（↓25日）

☆名画座（五・三八）セックス解放地帯（六・四六）シロクロ夫婦（八・一三）好色一代無法松（↓25日）

※【常磐】

☆三函座 ゴーゴー！全員集合 花の不死鳥 三度笠だよ人生は（↓25日）

☆常磐日劇 空軍大戦略 大頭脳快楽と神秘（↓21日）

☆湯本金星座 港町ブルース 伊勢佐木町ブルース 盛り場ブルース（↓25日）

※【小名浜】

☆国際 宿命の対決 涙の回転レシープ 決戦南海の大怪獣 みにくいあひるの子（↓22日）

☆磐城座 男は憂鬱 千代の妊娠夜のいそぎんちゃく（↓28日）

☆金星座 遊侠列伝 夜遊びの帝王（↓25日）

☆銀星座 女王蜂トの007 ウエスタン（↓24日）

※【植田】

☆うえだ館 野獣都市 新宿の女 めくらのお市命貰います（↓25日）

☆中央館 秘密クラブの女 牝おす両セックス 肉欲のぬけ穴（↓25日）

☆菊多館 組長くずれ シルクハットの大親分 太陽は見た（↓25日）

☆植田ロマンス クリスマス・ツリー 華麗なる週末（31↓日）

※【四倉】

☆四倉国際 復讐の用心棒 賭けの報酬（↓22日）

100円貨店

妻が出産、その手伝いに秋田からでてきた妹と親しくなって、浜松から四国へ逃避行。いっしょにくらしていたが、義妹が自殺を図り、警察に保護されて郷元に引取られた。それを知らず浜松に戻って、別れた義妹を六日間足を棒にして探した。みつからなかったので、三年前窃盗容疑で逮捕した警官の自宅に出かけ、泣顔で捜査をたのんだが、秋田の実家に帰郷してないことがわかった◆「もう死ぬしかない」とポツリいって姿を消した。ハイジャックはその翌日の犯行だった（朝日）―全日航機の乗取り犯人の動機にはこんな背景があった。そして乗っ取りをやれば警官に撃たれて死ねるものと思ったといっている。ところが、乗客と引替えに手に入れたガソリンを機内にぶちまけ、火をつけたあとライフル銃で自殺すれば、なにもかも燃えてしまって、だれだかわからなくなると思ったーともいっている◆まさに八方破れの態度だが、乗客と引替えどころか、無理心中でもされたら…と思うとゾッとする。すでに頭が狂っているわけだが、つわりを乗わせた乗客の機転でもなかったら、いまごろどうだったか。愛人にあえぬハライセくらいで、こんな大それたことをパッとやってのけるおそるべき単純性◆このまえ、車に乗っていて見たのだが、横断道路を通らず、わざと車道に出てきた若者二人、堂々と横切った。車が混んでいたのでぶつかりそうになる。すると、「このヤロー」と大声を張りあげながら、その運転手をにらみつけている。世は逆さ、まさに無法者だ◆なにをしようが他人の干渉は受けないというどう慢さには道徳も法律もない。欲しいものはとる、やりたいことはする―このような自分本位の生き方に自信を失えば、だれもが虚無的になり、八方破れになる危険性がある。

（龍人）

質 平・かじ町 電④2088 草野質店

◎耳から学ぶ英語
◎耳から学ぶ英作文
安田英語教室
平・長橋町（諸橋ビル2階）TEL・③3462

作業服・事務服・白衣
あなたの職場のユニホーム
会社・病院・商店・学校・諸官公署・事業所 指定縫製
直属工場＝内郷町高坂・いわき縫製
鈴屋 いわき市平字大町11 電④3788・8056

湯本の鳥静 電話（代表）三五一

本田商店 6号国道 平 労災病院 金谷保養所 共立病院 モーテル金谷
すべてに快適!! ―全棟冷房完備―
モーテル金谷
▶タクシー・徒歩の方もお気軽にご利用ください
共立・労災病院の間 金谷保養所ウラ 電6―3997

信用とアフターサービス
ホーム電化センター クマガイ
いわき市平字五町目 TEL・④2278

TPOに合わせて 髪をかえると あなたが変わる……
デザインパーマ・婚礼着付け
メイ美容室
たいら・ぎんざ・でんわ4―7565

ボーリング場で働いてみませんか
▶ところ 小名浜名店街屋上サンキョーボール
▶男女 高給優遇 委細面談 履歴書持参ください
▶申し込み先 平または小名浜の公共職業安定所（直接ご来社も可）
サンキョーボール

救急指定病院 労災保険指定病院
財団法人 竹林病院 電③2331代
院長 竹林貞吉
所在地 いわき市平支所前
整形外科・外科・内科 小児科・理学診療科・放射線科

いわき唯一の情報処理技術者養成機関
電子計算機学生募集
プログラマーシステムエンジニア養成
東北地方にもすでに電子計算機時代が到来しています 電算機のわからぬ人は脱落するとさえいわれています 情報革新！コンピューター時代に対処しこの機会に就職・昇進・転職に絶対有利な電算機技術者となって活躍してください
★資格・高卒上男女（大学・高3在学生も可）
★昼間部・夜間部あり（卒業時免許認定証授与）
★入学案内は下記に請求の事（要200円）
福島県随一の本格的な電算スペシャリスト養成校
福島電子計算機教育センター
いわき市平字田町7―3（富士ビル3F） TEL・4―4596
協力・郡山電子計算機教育センター

社員募集
●整備士十名●フロントマン 事務員 営業マン各若干名
履歴書持参ご来社ください 高給で優遇します
フォード オペル 自動車・ジョンソン船外機代理店
大洋モータース有限会社
本社・いわき市小名浜字辰巳町三四 電③二〇八七代
ショールーム・いわき市平字田町下矢田字曲田三三

技術員募集 ▽職種＝機械技術員
▽資格＝高卒以上にして機械の組み立てまたは修理の好きな22歳以上45歳までの方▽給与＝優遇す（面談のうえ決定）▽勤務個所＝平赤井字団紛田・耐火煉瓦工場
株式会社 磐城シャモット
本社 いわき市平字旧城跡一二 電③一六七四

貸し事務所またはバー喫茶店向き
▽二階約60平方メートル（18坪）
▽場所＝平・田町表通り（駅から徒歩3分）
▽連絡先＝電（平）④四六二四

貸し店舗 ●事務所向き＝四・六坪（二間半）間口奥行き六・四坪（三間半）二階六畳二間 ●場所＝平谷川瀬字三十九町30坪通り 菱川橋を渡り右がわ ▲鉄骨づくり▽
●連絡先＝電四―二五六四

新築ビル理容 倉庫▽場所＝平・堂根町（平支所西側）▽賃料一カ月三千七百円 ▽連絡先＝電（平）④二三六五
一戸建て▽六畳二室 四畳半台所トイレふろつき閑静▽場所＝平幕ノ内字手倉▽連絡先＝電③一八五七（松崎）
清掃人（女子）募集▽年齢50歳まで▽健康な方▽委細面談 ▽平・白銀町（電④三〇五八）世界館ビル事務所
技術者（女子）経験五年以上年齢不問住み込み通勤可、委細面談▽平・六町目電④三八三〇（呼） 白土理容所