夕刊 いわき民報
発行所 いわき市平字童子町3ノ8 いわき民報社
振替口座 (郡山)4028
本社 平③1666代
小名浜支社 磐城②3560
常磐支局 常磐 2380
勿来支局 勿来②2903

また四倉で惨事

酒飲み死のドライブ

二人が死亡、四人重軽傷

死亡事故が相次ぐいわき市平〜四倉間の六号国道で、六日夜また酒飲み運転の乗用車がセンターラインをオーバーして対向の乗用車に正面衝突、二人が死亡、四人が重軽傷を負うという事故があった。現場は五月二十四日に四人が死亡した平中神谷地内とさる三日に三人が死亡した四倉町東一丁目地内のちょうど真ん中。双方の車ともフロントを大破、路上にガラス片や血こんが飛び散った。

同日午後十一時四十分ごろ、四倉町細谷字民野町五五地内国道で、平から四倉方面に向かう同市平下平窪字曲田三三、会社員矢吹幸男さん(三五)運転の普通乗用車と、仙台から東京方面に向かう東京都北区赤羽台二ノ二三、医療器具製造販売業相田一郎さん(三〇)運転の普通乗用車が正面衝突した。この事故で相田さんは頭がい底骨骨折、頸椎骨折で即死、矢吹さんも全身打撲、内臓破裂で同市内郷の磐城共立病院に運び込まれたが、七日午前一時三十分死亡した。

また矢吹さんの車に同乗していた同市平字橋下一七の二、主婦佐藤アイ子さん(四〇)は、骨盤、腰椎骨折、両下腿骨折で重体、同市平塩字鬼馬塚二六、無職猪狩久子さん(四〇)も肝臓破裂で重体、同市平字祢宜町五三、事務員鈴木啓子さん(四三)はろっ骨骨折で三カ月の重傷を負い、同市内郷小島町天の田四八、運転手芳賀武さん(三七)は頭などに二週間のケガをした。

衝突のショックで相田さんの車は一回転して二・五メートル下の畑に転落、矢吹さんの車も向きを変えて道路中央に横転した。このため路上にフロントガラスの破片や血が飛び散り、事故のすさまじさを物語っていた。

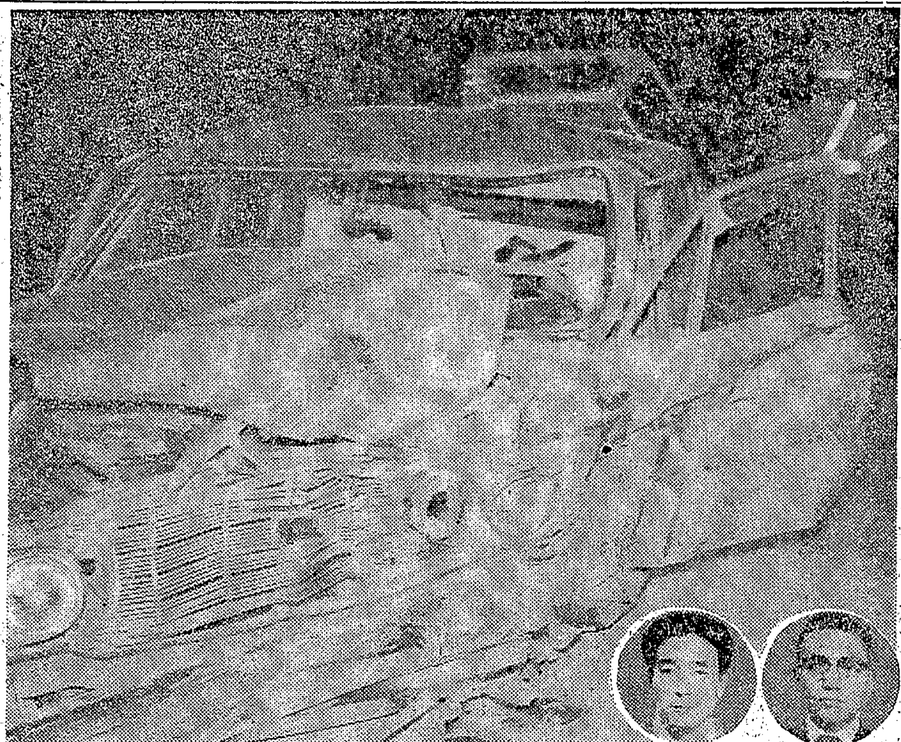

【前部を大破した矢吹さんの乗用車と円内は死んだ相田さん(右)と矢吹さん】

いわき中央署の調べによると、矢吹さんはこの日仕事が終わってから同僚らとビール大ビン一本、小ビン三本を飲んだあと、市内で酒を飲み久之浜町にカニ料理を食べに行く途中で、矢吹さんが酒に酔ってスピードを出し過ぎ、センターラインをオーバーして対向してきた相田さんの車に正面衝突したものとみられている。相田さんは自分が経営している会社が仙台にあるため、週二回東京の自宅に往復しており、この日も週末で帰宅する途中のできごとだった。矢吹さんは四十年いらい速度違反など三回しており、ことし三月には酒飲み運転で六十日間の免許停止(短縮三十日間)処分を受けていた。

現場は直線道路で見とおしの良いところだが、深夜はスピードを出して走る車があとをたたない。相田さんと矢吹さんの車もブレーキを踏んだ跡がなく相当のスピードが出ていたものとみられている。平〜四倉間の六号国道でここ二週間に死亡した人はなんと九人。先月二十八日の泉町地内で死亡した二人を加えると十一人を数え、まさに魔の六号国道となっている。

あなたの美しさのすべて
コーセー化粧品
おしゃれの店
藤越化粧品店
いわき市たいら
ぎんざ電④2907

六日夜、平でひったくり

被害三万円相当

六日午後九時ごろ、いわき市平字古鍛冶町、ホステス小野富江さん(二三)は、同市平字田町地内の路地で若い男にハンドバッグをひったくられたと、いわき中央署に届け出た。

男は二十歳前後で身長一・六メートルぐらい。バッグの中にはオパールの指輪と現金五百円ぐらいはいっており三万円相当の被害、同署で犯人を捜査している。

六月十日
交通安全祈願
金刀比羅神社
湯立(くがたち)の神事厳修
於神社神庭

いわき民報 本年度の育英奨学生

働きながら学ぶ新聞配達少年のため本社は、育英奨学資金制度を設けていますが、審査委員会で審査の結果、本年度の奨学生として次のように決定しました。

いわき市平字北目町一二三(平商) 石山清史

毎月二千円支給(返済不要)

この制度は、いわき民報の新聞配達を二カ年継続し、中学から高校あるいは、高専校へ進学した者で、引き続き配達を継続することを条件として在学中に支給します。

いわき民報社

金成氏が公認申請

県議選 七日自民党支部に

金成氏

明治漁業株式会社社長金成定一朗氏(四七)=いわき市小名浜諏訪町三ノ一=は来春の県議選に出馬するため、七日自民党いわき支部に公認申請をした。

金成氏は前回、磐城地区の県議選に自民党公認推進にもれたため無所属で初出場したが惜敗、来春の大選挙区に備え、こんどはいちはやく公認申請となった。

平商三十回卒とあって商友会のバックアップが強味で、とくに平商野球部後援会長としての手腕が高く買われており、このほか福島中央テレビ番組審議委員、日本青年会議所県副支部長、磐城農業協組代表監事などをつとめている。磐城市議、いわき市議各一期など歴任。

金成氏の話=現役優先のなかでどう調整するか、とにかく申請書を出した。新産都市ははじめ大きな夢にみちていたが、いまになっていろいろとヒズミが生じ再検討の時期に来た。また工業都市化によって水産、農業対策が後回しになった。これらの問題にぜひ対処していきたい。

平地区農業改良推進員辞令交付 平地区農業改良推進員の辞令交付は十五日午後一時から産業会館で行なう。

無免許、酒飲みで衝突

磐城 バイク運転男が重傷

七日午後十時五分ごろ、いわき市小名浜字愛宕下地内の県道交差点で同市小名浜字丹波沼三六、店員菅井二郎(一九)運転のバイクと同市小名浜字大原境一の一三、工員高橋高雄さん(四五)の普通乗用車が衝突、菅井は右足が折れて三カ月の大ケガをした。

いわき東署の調べでは菅井が酒に酔って無免許運転、交差点で右折中、直進してきた乗用車とぶつかったもの。

オ言

▼…また四倉に酒飲み事故、二人死亡、四人の重軽傷出す。魔の四倉6号線を忘れるな。

▼…きのうは七月中旬の暑さ、各ハマ人出でにぎわう。つゆの間の楽しみ?

天気予報 玉半提供 ④五〇三三

(小名浜測候所発表)

【今夜】南のち北よりの風、晴れ。

【あす】北、日中南よりの風、晴れだが遅くなって薄曇り。

【海上】今夜おだやか。あすは多少波がある。

あすの暦

6月9日(火) 旧暦 5月6日 六曜 仏滅

日出	4・16
日入	18・54
月出	8・35
月入	22・47
満潮	5・46 / 20・21
干潮	0・29 / 13・18

玉屋のメガネなら安心です

技術と品質 眼鏡士の店
各眼科医指定
玉屋メガネ
平・二町目 電④2910
小名浜ショッピングセンター 電③3342

"夏と闘う日立未来派エアコン"
――〔今年は新しい武器が誕生しました〕……

☆不快指数をゼロにする……
……ドライ回路
☆静かな夜をお約束する……
……ドリーム回路

快適なお住まいのコンサルタント…… 株式会社 平新 TEL 4―8138代

平工など順当に勝つ

高校野球 湯・好戦、10対10で延長

いわき高野連主催、本社後援の第十一回いわき地区高校野球選手権大会本社黒獅子旗争奪戦の第一回戦は、快晴に恵まれた六、七の両日、平市営球場に十チームが出場、四日間にわたる熱戦の幕をあけた。

初日の第一日は、勿来工―四倉、小名高―平工の二試合、二日目の七日は好間―湯本、平商―内郷の計四試合が行なわれたが、平工は小名高にコールド勝ち、勿来工も延長戦で四倉を破り二回戦に進んだ。

また好間も大乱戦のすえ湯本を破り、平商も内郷に順当勝ちして、それぞれ二回戦に進んだ。

準決勝、決勝戦は十三日の磐高―平工戦のあと十四日午前九時半から開かれる。

▽六日(第一試合)

勿来工 10020000001 4

四倉 10200000000 3

▽バッテリー=粟原―太田(勿)高橋―草野弘(四)

▽三塁打=吉田茂(勿)

▽二塁打=草野誠(四)

三対三の同点で迎えた延長十一回表、勿来工は、この回トップの吉田がいきなり右中間を破る三塁打、一死後となったが七番粟原があざやかに三遊間を破り、これが決勝点となった。試合は、初回から活発な打撃戦を展開したが、終始四倉が押し気味に試合を進めていた。勿来工は初回、一番佐藤の左前打を足場に五番馬上の一、二塁間を破る安打で先行したが、その裏四倉は二死満塁から六番箱崎の中前打で同点。さらに三回裏、一死後、高橋、草野誠の長短打と草野弘四球の満塁から、またしても箱崎の右中間安打で二点リードした。しかし、勿来工も四回、斎藤、馬上の連打から七番片桐の左前打で同点、その後両投手の好投で無難に進んだが、八回裏四倉は、四球と敵失の一死二、三塁から、三塁走者が投手牽制で三、本間にはさまれたのが最後まで大きく響いた。

【勿来工】

守	氏名	打	安	点	四
3	佐藤英	5	1	0	0
5	高橋	4	1	0	0
4	斎藤	4	1	0	0
8	馬上	4	2	1	0
9	吉田茂	4	1	0	0
7	片桐	4	1	2	0
1	粟原	4	1	1	0
2	太田	3	0	0	1
6	佐藤礼	4	0	0	0
		36	8	4	1

【四倉】

守	氏名	打	安	点	四
6	小野	5	2	0	0
8	高野	5	0	0	0
1	高橋	5	2	0	0
5	草野誠	4	1	0	1
2	草野弘	3	0	0	2
4	箱崎	5	1	3	0
3	木田	5	0	0	0
3	片寄	0	0	0	0
9	和田	4	0	0	0
7	河村	4	0	0	0
		40	6	3	3

▽六日(第二試合)

小名高 000 0000 0

平工 101 0402 8

(七回コールド)

バッテリー 作山―山口・佐藤 高木・佐々木―猪狩

▽三塁打=猪狩(平)

▽二塁打=猪狩・今野・高木(平)

打力に勝る平工は小名高のエース作山に長短打十一安打をあびせ、守っても高木の好投でわずか三安打に押え、一方的に押しまくりコールド勝ちとした。

二対0とリードした平工は五回裏一死後一番桐原の中前を口火に高原、猪狩、高木と長短投五本を集中、作山をメッタ打ちにしこの回四点を取った。

一方小名高は高木の落ちる球に手が出ず、わずか三安打に押えられ三塁を踏めなかった。さらに七回裏平工は猪狩の内安打から二死後高木の中前安打相手のエラーで二点を取り八対0のコールド勝ちとなった。

【小名高】

守	氏名	打	安	点	四
8 2	佐藤	3	0	0	0
4	四家	3	1	0	0
9	円野	3	0	0	0
6	高澤	3	0	0	0
2 8	山口	3	1	0	0
1	作山	2	1	0	0
3	渡辺	2	0	0	0
7	小野雅	2	0	0	0
5	小野源	1	0	0	1
		22	3	0	1

【平工】

守	氏名	打	安	点	四
7	桐原	3	1	0	1
5	高原	4	1	0	0
2	猪狩	4	3	3	0
3	今野	4	2	2	0
1 8	大戸	4	2	1	0
9 9	高木	3	2	1	0
4	千葉	2	0	0	1
代打	池田	0	0	0	1
6	山口	2	0	0	0
6	渡辺	1	0	1	0
代打	久保田	1	0	0	0
1	佐々木	0	0	0	0
8	高野	2	0	0	0
代打	手代木	1	0	0	0
		31	11	8	3

▽七日(第一試合)

湯本 00100041440 14

好間 31030003041 15

バッテリー=小泉―吉田(湯)新妻・山名―小石(好)

▽本塁打=加藤(湯)

▽三塁打=吉田(湯)小松崎2・加藤(好)

▽二塁打=鳥居(湯)矢吹・小石・小松崎(好間)

十対十で延長にもちこんだ両者、十一回裏湯本が一死後佐藤(和)の中前安打、若松、坂本の安打と敵失、四球などで四点を取りこれで試合が決まったかに見えたが、好間もその裏二死後、加藤が右オーバーの大三塁打で反撃の糸口をつかみ、矢吹の安打でまず一点。エラーと小松崎の中越を破る三塁打、新妻の安打でまた同点に持ち込んだ。十一回表の湯本はこの回先頭打者が四球で出塁したが、盗塁失敗などで三人でこの回終わった。その裏好間は坂本の安打と山石のバントが野選になり、赤石の安打で無死満塁となり・加藤が中前の安打で坂本が還りサヨナラ勝ちした。

この試合好間が前半押しぎみに試合をすすめ一回裏、二死後から矢吹の二塁打、小石の三塁打、小松崎、新妻の安打などで三点、二回裏にも相手のミスで一点、さらに四回にも長短打三本で三点を取り、六回までで七対一と大きく水をあけた。しかし湯本も三回の連続三安打で一点を返し、七回好間新妻投手から山名投手にかわってから猛反撃に移った。七回表加藤が今大会第一号の本塁打など打者一巡で四点、八回表にも鳥居の二塁打、吉田の三塁打で一点、九回表にも四安打で四点をとりすばらしい反撃だった。好間も負けじと八回裏打者一巡で三点を取り結局十対十の延長戦へとなった。最近にない大試合で延々四時間十分の熱戦だった。

【湯本】

守	氏名	打	安	点	四
4	若松	3	1	0	4
7	佐々木	4	1	1	2
5	坂本	6	2	4	1
8	加藤	6	2	3	0
6	鳥居	6	4	1	1
2	吉田	4	2	1	3
1	小泉	5	2	2	0
9	大平	0	0	0	1
9	佐藤和	5	2	0	0
3	佐藤隆	6	2	1	0
		45	18	13	12

【好間】

守	氏名	打	安	点	四
5	赤石	7	1	0	1
8	井上	4	1	0	1
8	加藤	3	2	1	0
6	矢吹	7	2	1	0
2	小石	6	2	2	1
3	小松崎	7	6	4	0
1 7	新妻	7	4	2	0
4	笹川	2	1	0	1
4	大和田	4	0	0	0
9	坂本	7	2	1	0
7 1	山名	6	0	0	0
		60	21	11	4

▽七日(第二試合)

平商 030 100 120 7

内郷 100 000 000 1

バッテリー=鈴木秀―阿部(平)猪狩―新妻(内)

▽三塁打=阿部・佐藤(平)久野(内)

▽二塁打=佐川(平)

一回裏内郷は二番篠山がよく選んだ後、四番久野が右深々と三塁打で先取点をあげた。平商は二回表鈴木秀、鈴木定が四球、関の遊ゴロがエラーとなり一死満塁となり箱崎のスクイズで一点、木村の二塁で一挙に逆転した。四回表にも押し出しの一点を取り早くも勝負を決めた。内郷はその後全然追加点のチャンスがなく平商の硬い守備に押えられた。平商は七回表阿部の三塁打、鈴木秀のスクイズが成功し一点。八回表にも四球、遊失で一死一、二塁とここで酒井が左越え三塁打で二点を取り勝負を決めた。

【平商】

守	氏名	打	安	点	四
4	木村	3	2	2	2
9	佐藤	4	1	2	1
6	矢吹	4	0	0	1
2	阿部	5	2	0	0
1	鈴木秀	4	0	1	1
3	佐川	4	1	0	0
代打	菅野	1	0	0	0
7	鈴木定	2	1	0	2
9	猪狩	0	0	0	0
8	関場	3	0	0	1
5	箱崎	3	1	1	0
		33	8	6	8

【内郷】

守	氏名	打	安	点	四
4	松本	4	1	0	0
5	篠山	3	0	0	1
1	猪狩	3	0	0	1
6	久野	3	2	1	1
2	新妻	3	0	0	1
7	三宅	4	0	0	0
8	吉田	4	1	0	0
3	尾沢	3	0	0	0
9	鈴木	3	0	0	0
		30	4	1	4

▽七日(第三試合)

勿来 000 000 000 0

勿工 403 000 00X 7

バッテリー=山野辺―渡辺(勿来)粟原―太田(勿工)

▽二塁打=粟原(勿工)

勿工一回裏二死から斉藤がバントで出塁し、馬上が死球、ここでダブルスチールで二、三塁へ勿来の一塁へのけん制球が悪投となり斉藤はホームに還りまず一点、太田、片桐の四球で満塁のチャンスが続き粟原の左を破る二塁打で打者一掃この回四点を入れた。三回裏にも片桐の死球、粟原の安打で二死二、三塁続く佐藤が中前にヒットと二者生還、佐藤も高橋の犠フライでこの回三点目をあげたて前半で勝負をきめたようだ。

これに対して勿来はエース粟原を打ち込めず散発のヒットだけで三塁を踏めず完敗した。勿工は四回から勿来山野辺投手が立ち直ったが、打てず三者凡退に終わりコールドにはできなかった。

【勿工】

守	氏名	打	安	点	四
3	佐藤栄	3	0	0	1
5	高橋	2	0	1	1
4 6	斉藤	3	1	0	1
6	山下	0	0	0	0
9 8	馬上	3	0	0	1
2	太田	3	0	0	1
7	片桐	2	0	0	2
1	粟原	4	2	3	0
8	原田	3	0	0	1
9	吉田	0	0	0	0
6 4	佐藤礼	3	1	2	0
		26	4	6	8

【勿来】

守	氏名	打	安	点	四
7	斉藤	4	0	0	0
6	芳賀	3	0	0	0
5	小松	3	1	0	0
8	布施	4	1	0	0
2	渡辺	4	0	0	0
3	小野	4	1	0	0
9	松川	3	0	0	1
4	安部	3	0	0	0
1	山野辺	3	2	0	0
		31	5	0	1

磐高準決勝で惜敗

東北高校野球 秋田商と延長11回

第十七回東北六県高校野球春季大会の準決勝は七日午前九時半から岩手県盛岡市県営球場で行なわれ、県代表の地元磐高は秋田商と対戦、息づまる熱戦となったが、延長十一回内野守備陣の乱れで惜しくも敗れた。

秋田商 21000000001 4

磐高 01011000000 3

(秋)石塚―加藤 (磐)木村―田村

▽本塁打=金子(磐)▽三塁打=石塚(秋)▽二塁打=木村(磐)船木(秋)

延長十一回表、秋田商は無死一、三塁と攻め、平凡な遊ゴロを遊撃先崎が二塁悪送球する間に三塁走者が返り、これが決勝点となった。その裏磐高も二死満塁と反撃したが、六番田村が三ゴロに倒れて万事休す。惜しくも決勝進出はならなかった。

それにしても一、二回三点の失点をはね返した磐高の気力はすばらしかった。二、四回一点ずつを返し、五回には二死後四番金子が大会第二号の本塁打を右翼に打ち込んで同点、その後木村の好投で押し気味に試合を進めた。

再三の好守備を見せて来た鉄壁の内野陣だっただけに最後のエラーが大きく悔まれた。

経済アラカルト

企業収益の圧迫とインフレ

金融の引き締め効果が企業段階に浸透するにつれて、景気の先行きに警戒観が出てきた。それが他の諸要因ともからみ合って、下期に景気の中だるみ現象が出てくるというのである。引き締めの企業段階への波及は企業間信用の増加となり、設備投資の鈍化を招くこと、長期金利の引き上げが資金コストに響いて来る上に、春季労賃引き上げが労働コストに響き、さらに法人税の引き上げもあって企業収益を圧迫する。そしてアメリカの景気後退で対米輸出の減少を覚悟せねばならないなどから中だるみ現象を予想する。景気対策は金融措置が唯一万能のものではない。

(山吉証券・手塚芳直)

勿来地区福祉連絡協議会 いわき市勿来地区の福祉関係者連絡協議会は九日午前十時から関洋荘で行なう。

※おことわり=市況休みます

●シャッターの製作から
施工までのことなら
ご相談に応じます
●代理店を求めます●
東北シャッター製作所
いわき市平塩字風内107 TEL・4－3628

フジコシ
見てみなくてはわからない
蜂の巣がそのままビンにはいっているアメリカ製蜂蜜がめずらしいと良く売れてますとても楽しい品
※食品コーナーへお越しください
フロリダハギ(アメリカ)蜂の巣入り蜂蜜 四五三グラム 五五〇円
二二六グラム 三五〇円
ミルクチョコレート(アメリカ) 一七〇円
フジョールト(アメリカ) 一七〇円
ホワイトチョコレート(スイス) 一八〇円
ビタチョコレート(イギリス) 二三〇円(平店のみ)

やきとり おそめ 平・紅小路 電四―三一六六
おでん 久松 平・新田町 電四―三七九一

ご結婚記念写真は… D・P・Eと出張撮影いたします
サンペイ いわき市平字大町(六号国道ぞい) 電④四三〇四

居酒屋 おかめ 平・白銀町一一(石島公民館通り) 電③一七二九

一人でも多くの方に
食べていただきたいと思います。このおいしさなら、うどん、そば、めん類ならなんでもおいしくいただけます
ヤマモリ そばつゆ 一〇袋 九〇円
〃 うどんつゆ 一〇袋 九〇円
〃 うましる 一本 一二〇円
〃 めんみ 一本 九五円
サカイ食品店 平・1 電③3336代

*ハワイアンセンターでデッカク遊ぼう!
*銘菓誕生 金風呂まんじゅう
ハワイアンセンターの新名物! 金風呂にちなんだ《新しい味》
●¥200 ●¥300
老舗の松月堂 レストラン松日 IWAKI SHOGETSUDO TAIRA

小名浜の総合結婚式場
旅館 新よね いわき市小名浜字沖見 電②三一〇八

公認 石島建設不動産部 いわき市平字白銀町 電④八八七三

臨時休業のお知らせ
勝手ながらあす九日は臨時に休ませていただきます
純喫茶 エスエル
そばどころ 更科 鵜沼征十
平・田町(並木通り)信号機かど 電④三四七四

ミニ、OK
ひじ・ひざ・手足を美しく……
アメリカ生まれの日本育ち
◉プリティー ¥600
老化したヒフやキタナイヒフを取り去り更に有効成分が働いてつやのあるヒフを保ちます
資生堂チェーンストア くすり 理容器具 美容材料 マルヨシ 平・旧公会堂通り 電④6771

青写真はコピー事務機 小名浜林ノ上(西郵便局東隣) 電②4982

肉 牛豚肉 ハム ベーコン
《配達敏速》 広越肉店 平・新田町 電四―三七二六

《入院応需》 渡辺産科婦人科
いわき市常磐湯本町第一小学校下 電(常磐)四五六七 二九七二(夜間)

《出前敏速》
●うな丼 三五〇円 ●うな重 四〇〇円
ランチタイム午前11時～午後2時まで《うな丼 三〇〇円》
●やな川 二三〇円 ●どじょう汁 一五〇円
川魚料理の店 寿々川 平・田町(藤越新館前) 電④二五〇七

高校生は中卒の五倍

地元就職へ企業見学を

若年労働力の主力は、絶対数が減り続けている中卒者から高卒者へと移行して来ているため平、勿来の両職安では、ことし初めて高校の就職希望者を対象に、職場見学を実施することになった。昨年は中卒生について実施、地元就職への促進に成功していることから、ことしは高校生についても実施することになった。平職安の調べによると、これまでに受け付けた管内求人約八十件のうち、初任給三万円以上のものが八割を占め、管外求人との格差が縮まって来たのが今年度の特徴で、管内就職者が増大するものと期待をかけている。

賃金格差ちぢまる

京浜並み三万円以上に

来春の学卒予定者のうち、就職を希望している者は、いわき市内の中卒者の場合はわずか六百八十五人しかいないのに対し、高卒者の場合はその五倍の三千四百八人もおり、若年労働力の需要主力は、中卒から高卒へと移行する傾向が強まっている。

平職安では昨年は中卒者に対して職場見学を実施した結果、管内にも優良事業所がかなりあり、しかも寮などの福祉施設なども設備されていることが改めて認識され、地元就職者が予想外の七五%（平職安管内）という高率を示し、大成功だったことから、ことしは高校生に対しても実施、管内事業所に対する認識を新たにし、地元就職者の増大を図るねらい。

この職場見学については、市教委と平、勿来両職安が共催し、九月に市内四十中学校と六高校の新聞編集担当部長（生徒）と顧問の教師らを集め、いわき電子、レナウン、岡本ゴムなどを見学したのち、平職安で座談会を開くことになった。学校新聞を通じて、就職希望者はもちろんのこと、一、二年生にも認識してもらうのが大きなねらいで、こうしたケースは全国でも初めてといわれている。

平職安の話によると、来春の高卒生に対する初任給の取り扱いは、県外と県内の格差が縮まって来たのが大きな特徴。今春の場合は五、六千円の格差があったが、同職安がこれまでに受け付けた管外求人二千三百件（求人数約六千人）について見ると、平均三万四、五千円だが、管内求人八十件（求人数約三百人）のうち八割以上が三万円以上の初任給を打ち出しており、なかには手取り四万二千円の高額を明示しているところもあるほど。女子の場合でも最高三万五千円のところもあり、平均二万六、七千円というところだが、いずれにしても賃金格差が縮まっていることや、こんど初めて行なう職場見学によって、地元事業所の実態がわかれば、地元就職者の増大に結びつくものとして期待されている。職場見学を実施する五高校の日程は次の通り。

▽十日（小名浜高校、男女各五十人）＝男子は東邦亜鉛～小名浜合板～品川白煉瓦～レナウン、女子はいわき電子～アルプスモートローラ～レナウン

▽十一日（磐城二高、男子百五十人、女子五十人）＝男子は常磐製作所～スタンレー～日東電工～井上工業～岡本ゴム、女子は日本電工～アルプスモートローラ～岡本ゴム～いわき電子～レナウン

▽十七日（内郷高、男子三十七人）＝品川白煉瓦～岡本ゴム

▽十八日（同、女子四十人）＝レナウン～いわき電子

▽二十五日（好間高、男子九十五人、女子百人）＝男子は井上工業～岡本ゴム～アルプスモートローラ～スタンレー、女子は日東電工～レナウン～いわき電子～岡本ゴム～アルプスモートローラ

▽二十九日（磐城一高、二百人）＝A班は日東電工～アルプスモートローラ～岡本ゴム～いわき電子～レナウン、B班は岡本ゴム～アルプスモートローラ～日東電工～レナウン～いわき電子

商工らん

真壁三興植田店が開店　植田町六号国道筋（バス停留所前）に家庭電化器具販売の真壁三興植田店がこのほど開店。

仙台屋商店で店舗移転　平字一町目31仙台屋阿部米蔵商店は平字正月町16の5へ一日店舗移転。

スマイルが開店　平字南町二人の世界となりに軽食と喫茶スマイルが新装開店。

ナガキで夏家具バーゲンセール　平字三町目ナガキ家具店で六日から夏家具バーゲン。

高島屋で特別奉仕会　平字中町のテーラー高島屋では15日まで、オーダー紳士服特別奉仕会。

草野ガーデンで特価セール　植田町鮫川橋際の草野ガーデンは5日から14日までさつき祭の特価セールを実施。

若竹でひやむぎ　平字十五町目の若竹ではひやし五目、ひやむぎを始めた。

モーテルあづま16日オープン　久之浜町（仲浜キャンプ場わき）に、モーテルあづまが16日オープン。電（久之浜）二八三〇・二〇三七。

新就職者の適応指導

欠陥事業所には勧告も

平職安では八日から八月下旬まで、三カ月近くにわたって、管内の事業所に今春就職した中、高卒者、訓練所卒業生など約二千人を対象に、職場適応指導を実施、定着を図ることになった。昨年までは中卒者だけを対象としていたが、若年労働力の主力が高卒に移行しているため、ことしからは高卒者も対象にいれ、その実態を究明するとともに、問題のある事業所に対しては、その問題点を指摘、改善勧告を行なうことにしている。

同所が調べた管内への就職学卒者は、高岡と勿来職安管内から高卒者百七十人、中卒者七十人、訓練所卒業生百人を含めると、約二千人にも上り、八日から日東電工（中卒十四人、高卒五人の計十九人）を皮切りに約百事業所を訪問、就職に対しては①求人条件と勤務条件は同じか②現在の勤務条件について満足しているか③現在の事業所を選んだ理由④現在の勤め先に最も望むことは何かなど二十項目。

高卒者に対しては①在学中の後輩に望むことは何か②離転職をする人が多いが、どう思うか③就職先の決定に当たって、あなたの取った方法④あなたの事業所でも若年労働者が不足していると思うかなど八項目についてアンケートの回答を求めるほか、担当職員が直接就職者と面接して、労働条件や対人関係など労務管理問題などの苦情などを聞き、調査後に検討を加えた上、問題のある事業所に対しては改善するよう勧告するとともに、労働条件や安全衛生面で改善すべき点があれば、いわき労基署を通じて改善させる方針。

いわき観光十景 (30)

三崎公園と片浜 (十)

文　荒川禎三

江名浜は旧磐城市の東端、中之作同様の漁業地である。ここは湯長谷領、鹿島村からの近道もある。その昔江名蔵人定隆の開いた土地という。その定隆はいつの時代の人か、どういう格式の人か、そんなことは知らない。まだ知らない方がよかろう。ただありがたい先祖さまと奉っている。私は昭和三十七年この組合の漁業史を書いた。いったんこうと信じたら遮二無二突進する。海の男の竹を割った気性に驚きすら感じた。その勇気が江名浜の現在を築いたともいえる。

昭和二十年二月、イルカの大群を追って鹿島灘に出漁、米軍の機銃掃射を受けて死者百三十一人、負傷者四十六人の惨忍きわまる攻撃を受けた。低空に来て逃げ場のない漁船群を掃射したのだ。敗戦という大渦のなかでジーッとこらえたのである。賠償や見舞金も受けなかった。生き残った重傷者は、ただ母港に帰りたい気力のみで海上を漂っていた悲惨な実話がある。そうした悲劇についても格別の未練も愚知もない。江戸ッ子は宵越しの金というが、浜の人たちはお金どころではない。いつもサバサバした気持ちで海と戦っている。

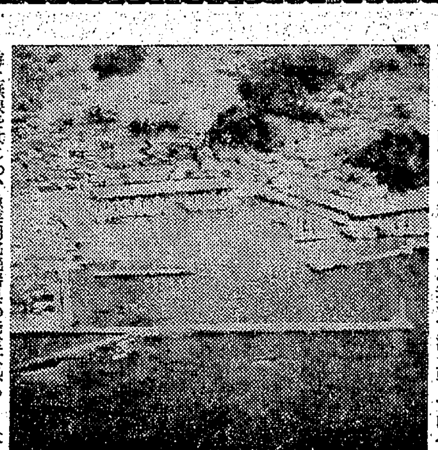
江名港

海上無線をはじめ、漁業用電機器具の発達は恐らく日本一だろう。私はここの宿にとまって数年以前の知人たちの消息をきいた。その人たちの人情味の豊かなこともあきれるほどであった。昔のことを思い起こして宿のばあさんまでが涙をながして歓迎してくれた。こうした人の情の濃さはまた別世界である。

『なァ、湯長谷藩は小藩だけれど、漁業資金も貸してくれたし、漁業をさかんにやらしてくれた。もう何十年か前だろう。中田政吉さんがここを立派な港にすると、わらじばきで奔走してくれた。その銅像が漁業組合前にたったのを知ってるかね。そうかね。あんな人がいなくなってさびしくなりました』

と何十年もさかのぼって、きのうのように自慢のタクアンで話してくれた。そのコリコリした味よりも、生きていたよろこびを痛切に感じた。あたたかい街である。旅の味はこうしたところにもある。

派手な施設、新しいごちそうも結構だが素朴な情味こそ旅の味だろう。ばあさんは昔忘れぬ『稲さび』を尻上がりの調子で歌ってくれた。片浜巡り最後のタクアンの味である。

清そに・・そして美しく
●あなたのノーブルな気品と美しいオシャレの夢をみたします・・
●ウラ地・和洋服付属品　ふじた
●たいら・駅前中央通り　TEL・④4681

名入れタオル
タオル製品
ご贈答用品
東商会
平・大町TEL・④4037

花
贈答用　婚礼用　霊前用
美しく確実に責任をもってお届けします
J・F・T・D加盟店　生け花教室完備
花一　菅井生花店
平字白銀町29　電④2581

秒速調理のナショナル電子レンジ
■家庭用　■業務用
ナショナル　松下電器
お買いあげの方のために月一回電子レンジによる料理教室を開いております
NATIONAL
住宅設備機器工事専門店
合資会社　大塚アンプル
平字正内町32　電④5807

外科　胃腸科　整形外科
内科　皮膚泌尿器科　肛門科
永井医院　院長　永井　淳　副院長　菊地　勉
いわき市植田町本町2　電②2247

中華と洋食
茶ばしら
いわき市植田町金畑通　電②5874
みどり旅館前元ニューグリーン跡

鮨
電3－3120
平駅前中央通り
平の魚河岸

宴会・会食は
本格的中華料理で豪華版!!
中国料理
桃園
chinese restaurant
■いわき市平駅前不二屋ビル2F (4) 3048

健康づくりに強力ルームクーラー
ダイキン　日立　ナショナル
さわやかさをお届けする一流メーカーのクーラー
ご家庭用から……業務用まで
近代建築にピッタリの設備設計施工は今すぐセキショウで
セキショウ　関彰商事株式会社
平支店(平)③2456
小名浜支店(磐城)②3126
勿来支店(勿来)④7032
四倉出張所(四倉)2914
江名中之作〃(磐城)⑤7738
滝尻〃(磐城)⑥6152
錦〃(勿来)②2622
植田〃(勿来)②2493

内郷少年愛護連盟防犯作文

3位

「少年の非行化」について思う

内郷一中三年　松田浩則

ぼくは十五歳の中学三年生。そして犯罪を犯す少年もぼくと同じ年ごろ。なぜ、ぼくとかわりのないような人たちが犯罪を犯してしまうのか。一瞬、彼らが何か別の世界に住む悪人のように考えてしまうこともある。これはぼく自身の心にも、犯罪を私たちの生活から切り離して、明るい社会にしようとする努力が足りないことを物語っているようにも思える。

社会は確かに学校で習ったような清らかな事ばかりではありません。だからといって、自分がやけになったり、犯罪に走るという事は結局、自分の意志の弱さを意味する事になります。世の中というものは、美しい事とみにくい事とが混ざり合っているものだと思います。その中に立って、自分というものを常に見つめ、自分を正しく保っていこうとする精神が一番大切ではないでしょうか。

犯罪を犯す事は確かにいけない。といって彼らだけを責める事が許されるでしょうか。彼らだって私たちと同じ人間です。何かの理由もなしに犯罪は存在しないはずです。ぼくは私たち全員が犯罪が起きる以前に、なぜそれが起こるかについて、考えなければならないと思います。私たちにとって彼らの悪を強くにくむ事はできても、自分たち自身を責める事ができないのではないでしょうか。

彼らがそんなになったのも、私たちの生活している社会に責任があるといっても、決して過言ではないと思います。犯罪を起こしそうな人を見ても、暖かい愛のことばをかけて、正しさを説くというような事ができてないのではないか。そのような人たちと少しでも交わりを少なくしようと努めて、自分の身の安全を考えてしまうのが常ではないか。これでは犯罪が少なくなるはずがないし、私たちは自分たちの事ばかり考えるような人間になってしまうのではないか。ぼくにはペンでしか対策を訴える事ができないのか。私たちには愛のことばをかけるなら、誠意を示す事ぐらいだれでもできる事であると思います。そんなことでも心のこもったものならば、きっと自分の心を伝える事ができると思います。そうすることによって、むしばんでいる心を、少しでも素直な気持ちにする事ができるのではないでしょうか。

彼らを悪人と思う前に、自分の良心を伝える努力をする事が必要だと思います。また、私たちが日ごろの生活において、だれが見ても公正な態度でのぞみ、犯罪が起こるような環境を少なくする事も、私たちの義務のようにも思えます。犯罪は私たちが作ったのも同然です。犯罪を私たち全員の心で防ごうではありませんか。（内町第一仲好会）

利益計画の立て方講座

12日商工会議所

いわき商工会議所主催の利益計画のたて方講座は十二日午前十時から産業会館で開く。

これまで本を読み講習を受けたが、どうもわからない人、どうも計数に弱いという人を対象に、「書き込み式経営表」で、金融への道まで教えようというもの。

講座は経営数値と実績がわかる連続決算書、経営効果のわかる成果分析、収益の増減がわかる売り上げと利益分析、限界利益を知る損益分岐点、利益目標への短期・長期計画、投資効果が判定できる設備投資と資金計画など。参加料六千八百円（テキスト代を含む）。講師は中央経営研究所長清水康氏。

立正佼正会磐城教会が奉仕　いわき市小名浜の立正佼成会磐城教会は、七日午前九時から同小名浜の花畑町、君ケ塚、小館などの児童公園を清掃した。これは、もちろん勤労奉仕だが、主体は青年部で、当日は約六十人の信者が草刈り、整地などにあたった。なお残る五カ所の児童公園も次回の日曜に清掃するという。

川前財産区管理会　川前財産区管理会は八日午前十時から支所会議室で開いた。

市連P総会　いわき市PTA連絡協議会（菅野忠会長）は九日午後一時半から平一中体育館で四十五年度総会を開く。

週間ベストセラー

①「冠婚葬祭入門」塩月弥栄子著 光文社刊 三三〇円②「誰の為に愛するか」曽野綾子著 青春出版社刊 四三〇円③「冬の旅」立原正秋作 新潮社刊 九〇〇円④「原価の秘密」大門一樹著 三一書房刊 三二〇円⑤「日本神話」上田正昭著 岩波書店刊 一五〇円⑥「心」高田好胤著 徳間書店刊 四五〇円⑦「生命の若者たち」五島勉著 大和書房刊 四三〇円⑧「人間であること」時実利彦著 岩波書店刊 一五〇円⑨「銭の花（中）」花登筐作 講談社刊 三八〇円⑩「カップルズ」アップダイク作・宮本陽吉訳 新潮社刊 一二〇〇円（平・角忠書店調べ）

書評

新日鉄　永野重雄　飯塚昭男著

実業家が必ずしも財界人ではない。いかに優れた企業経営者であっても、その活動が企業内に限られていたのでは、財界人の名には値しない。企業を統率すると同時に、幅広く産業界のために、リーダーの役割りを果たしてこそ、はじめて真の財界人といえるのだ。

その点、永野氏はぴたり財界人である。年間売り上げ一兆一千五百億円、従業員八万人の新日鉄の実権を伴った会長であると同時に、その精力的な社外活動は、つとに定評のあるところだ。本書では、その永野氏の八幡・富士の合併という大事業にスポットを当てながら、その生いたち、経歴から人となりについて、多角的評価を試みたユニークな力作である。（大和書房刊・三四〇円）

学芸

テープレコーダー

高久小四年　松本雅子

わたしは四年生になってから、おねえさんと二人でテープレコーダーがほしいといってだだをこねました。おとうさんはしかたなさそうに「買ってきてやるから、でも何に使うんだ」と、いいました。「うん、英語だの、ふきこんでれんしゅうすんの」と、おねえさんがいいました。そのばんおとうさんは会社のかえりに買いにいったのか、なかなか帰って来ないので、わたしたちはねてしまいました。朝おきてみたらテレビの上に四かくいはこがあったのでおねえさんとあけてみました。ふたりで、「うれしいね、きょう学校から帰ったらふきこむべね」と、そうだんしました。おとうさんもおかあさんもにこにこして見ていました。その日は、いそいで家へ帰ってきました。おねえちゃんがきかいをまわして、かわりばんこに声をふきこみました。そしてどんな声か、どきどきしながら、ふきこんだ声をだしてみたら、もとの声とはちがってなんばかおこってる声みたいだから、ふたりで顔を見合わせてわらってしまいました。そのうちに、わたしは、自分の声なのにはずかしくておねえちゃんの声にしました。そしたらおねえちゃんが「この声、雅子の声だな」と、言いました。わたしは、「ちがうよ、ちがうよ」とがんばったのでけんかになってしまいました。おかあちゃんがかげの方から、「なんだ、けんかすんだらもうやめな」と、言ったのでなかなおりしてまたやりました。おかあさんの声もふきこんでおつとめから帰ってきたおとうさんにも聞いてもらって楽しかったです。

【評】テープレコーダーを買ってもらって嬉しいようすを、生き生きと書けました。勉強にも使いましょう。（鈴木光子教諭）

高久小五年　猪狩明美

【評】きれいな線で、力強い書きぶりです。（稲垣正八教諭）

高久小六年　矢吹万里子

【評】筆力十分で力強く書けています。（橋本光彦教諭）

高久小六年　鈴木愛子

【評】のびのびと素直に書けています。「治」の形が少し失敗したようです。（金田多美子教諭）

詩　"私の日記"より

笑い

笑ったあとに何が残るでしょう
充実感？
満足感？
いえ
私にはそのどちらも残りません
悲しみとさびしさが残るだけ……
わざと大きな声で笑って
悲しみをまぎらわすピエロです
笑ってください
軽べつしてください
自分にもどうしようもないんです
苦しみを、悲しみをまぎらわすために笑い
そのあとにくる悲しみをかくすために笑うんです
どうしようもないお話です
悪循環です
自分にも見捨てられた人間
かわいそうなピエロとしか言いようのない
ねじのきれた踊り子人形です

（小名浜一中二年　鎌田亜津子）

ご婚礼家具各種
勉強で評判の店
丸萬家具店
いわき信販・福島信販チケットをご利用ください
店舗／平・四町目 電④6633
工場／平・白銀町 電④6634

名代 ふぐ料理　たれ自慢 うなぎ　揚げ出し 天婦羅　その他郷土料理色々　さきどじょう 柳川なべ
郷土酒亭 川政　植田町台町 電②3261
大衆座席 炉ばた
和風レストラン カワマサ　植田町金畑 電②2062
＜営業時間正午から深夜1時まで＞

◎風呂・湯沸器・井戸ポンプ・換気・冷暖房◎
電子レンジ・配線
灯油・オガライト
新生活設計
◎家庭電器製品・台所設備器具　4-2995

最新の流行をアレンジする
注文洋服専門 大貝洋服店
平駅前東側 TEL・④8845 ④7672（夜間）

初夏のバーゲン
サマーセーター 五六〇円から
紳士ポロシャツ半袖 四八〇円から
子供スカート 三〇〇円から
婦人半袖ブラウス 四二〇円から
子供サマーセーター 四八〇円から
子供半袖ポロシャツ 三九〇円から
衣料スーパー すずらん
いわき市内郷綴町榎下 電⑥二六五一
内郷駅　すずらん　かなざわ　高萩医院　6号国道

純喫茶 エスエル
【営業時間】AM7：30～PM10：00
【モーニングサービス】AM7：30～PM1：00 フレンチ トースト スープ付き
平・田町（並木通り）信号機かど2階
TEL・④3474

ご同伴は静かなふん囲気で
●ご会合にも どうぞご利用ください
≪駐車場完備≫
旅館 やが瀬
平谷川瀬（給食センター前）
TEL・③2716

モーニング・セット ¥100
コーヒー レモンティー ミルク に ヤクルト たまご トースト付き
あさ7時半～ ひる1時
タカオ
平駅前不二屋ビル 電④3868

内科・小児科・放射線科
門屋医院
院長 門屋嘉明
いわき市小名浜字鳥居北五五 電②四〇四七

今夜の番組

NHK 第一 1340KC

6・05 じょうずな話し方「話し方と人柄」
45 商品市況
7・00 ニュース▽ニュース解説
25 ニュース特集
8・05 人生読本
15 ここに生きる「都竈の平さん」
45 趣味の手帳
9・05 お好み邦楽選▽長唄「越後獅子」▽清元「かいらい師」
10・15 きょうの問題
30 若いこだま「あなたもひとこと」サングラス
11・05 夢のハーモニー「エストレリータ」ほか

NHK 第二 1540KC

6・00 そろばん教室 わり算
20 基礎英語
40 英語会話
7・00 ラジオ農業学校「リンゴ病害虫の共同防除」
15 続基礎英語
30 中学生の勉強室 英語
8・00 通信高校講座・地理B
20 通信高校講座「数学2A」
9・00 通信高校講座「古典乙1（古文）」古典とともに
40 通信高校講座・化学A
10・20 通信高校講座「体育」
40 通信高校講座・食物1
11・00 大学講座「文学」
20 スペイン語入門

ラジオ福島 1060KC

6・00 ニュースハイライト
30 一万円クイズ
40 歌のクリーンヒット
7・00 東芝歌謡パレード
30 夜の名曲 モーツァルト作曲「ピアノ協奏曲第5番」
8・00 ミュージックジャンプ アイ・オーアイ・オー
9・00 ピンちゃんの歌謡マンガ 空よほか
45 商工業者の皆さんへ
10・00 ヤング・ヤング・ヤング 前田武彦
30 ミュージック・イン・ハイフォニック
11・30 大学受験ラジオ講座「英文解釈」「数学1」

総合テレビ ④

6・00 こどもニュース
05 カラー ネコジャラ市の11人
20 カラー トム・ソーヤーの冒険＜最終回＞
7・00 カラー きょうのニュース
30 カラー 新日本紀行「段丘農民」〜佐渡・小木崎〜
8・00 カラー おたのしみグランドホール 北の富士 若浪 陸前 永男 秀夫 浦太郎ほか
9・00 連続ドラマ「潮風の女⑥」朝丘雪路ほか
30 カラー ニュース▽ニュースの焦点
10・10 カラー 芸能百選 舞踊三題 市川海老蔵ほか
11・20 カラー 現代の映像（再）

教育テレビ ⑩

6・00 中国語講座
30 ピアノのおけいこ
7・00 英語会話
30 技能講座 テレビジョン技術
8・00 婦人学級「戦後女性生活史」
9・00 通信高校講座 国語1
30 通信高校講座 国語2
10・00 通信高校講座 古典乙
30 通信高校講座 物理
11・00 やさしいドイツ語
30 大学講座 政治学「服従の態様と心理」

福島テレビ ⑧

6・00 カラー タイガーマスク「世紀の対決」
30 ニュース
7・00 カラー キックボクシング
30 カラー 彦左と一心太助「根性で走れ東海道」丹下キヨ子 江夏夕子ほか
8・00 カラー 細うで繁盛記「正子の変身」高島忠夫 神山繁 浪花千栄子ほか
9・00 ぼくの母さん「雪の日の出来事」上原ゆかり
30 仇討ち「果てしなき復讐」橋本功 三島雅夫 東野孝彦 太地喜和子
10・30 カラー 大空へのダイビング
11・05 カラー プレイガール「女心に手錠をはめて」

FM放送
☆印はステレオ

6・00 くらしの話題＜ディスクジョッキー＞
7・00 クラシックサロン「ピアノ協奏曲第1番ハ長調」ベートーベン作曲「サーカス・ポルカ」ストラヴィンスキー作曲ほか
8・10 ☆ステレオコンサート〜ラテンタイム〜「オレンジ売り」「カスカーダ」「タブー」ほか
10・15 現代の音楽＜助川敏弥作品＞
11・00 イングリッシュアワー▽英語の音声シリーズ
25 バロック音楽のたのしみ

中央テレビ ㉞

6・00 ワイドニュース
15 カラー 怪獣王ターガン
45 カラー ニュース
7・00 カラー ひみつのアッコちゃん
30 カラー クイズ・グランプリ
45 カラー スター千一夜
8・00 ワールドプロレスリング
56 カラー ニュース
9・00 カラー ハワイ5－0「同じ手口の犯人はない」ジャック・ロード ジェームス・マッカーサー
10・00 カラー 夜のヒットスタジオ
11・00 カラー ニュース
10 カラー テレビナイトショー 前田武彦 芳村真理

みもの

彦左と一心太助　福島・夜7・30

根性で走れ東海道

ある夜、彦左（進藤英太郎）は、いまは亡き祖父・七郎右衛門（進藤英太郎・二役）の夢を見て急に墓参を思い立った。そして、喜内（梅津栄）とともに故郷である三河の岡崎へ旅立った。それを知った太助（山田太郎）はお仲（小野恵子）、虎造（高品格）、金太（堀川亮）らと連れ立って、ご老体の身に万一のことがあってはと、彦左のあとを追っかけた。

道中、太助は旅館のおかみさん（丹下キヨ子）が乱暴されているのを助けた。そのためお虎に気に入られ、孫のお千勢（江夏夕子）のムコと決められてしまった…。

ハワイ5－0　中央・夜9・00

同じ手口の犯人はない

特別捜査班5－0は信頼すべき情報屋からハワイ銀行がねらわれているとの情報を得、厳重な警戒体制をしいた。ところが、襲われたのはハワイ銀行ではなく、そのそばにある両替屋ノムール商会であった。四万ドルが奪われ、ノムールの妻（声・島木絹子）が殺された。捜査班にもたらされた情報はガセだった。警察を小バカにしたこの手口、そして5－0に情報を売った男の死体から発見された銃弾をみたら5－0のスティーブ（声・川辺久造）は、ちゅうちょなくコナーズ（声・穂積隆信）の仕業とにらんだ。「同じ手口の犯人（ほし）はない」というのがスティーブの信念だったからだ。コナーズは10年前宝石ドロを働き、スティーブに捕えられたことがある。その時の手口と今回の事件は似ていた。スティーブが、今は出獄してハワイにいるコナーズに目をつけたのは、この手口がよく似ていたからだ。

さっそくコナーズを尋問するスティーブ、が、これといった確証がない。コナーズの尻尾をつかまえるべくスティーブは、コナーズの動きを見張り続けた。

やがてコナーズがホンコンに電話を入れていることをつきとめた。高飛びか？スティーブの目は光った。

婦人学級　教育・夜8・00

戦後女性生活史

焼跡に建てたバラックからデラックスなマンションへ……。戦後の目ざましい復興により、住宅事情も変化し、多くの家庭で引っ越しを経験した。とくに人口の都市集中、家族形態の変化、転勤などで引っ越しはふえ、四十四年の住宅需要実態調査によれば、最近五年間に東京では全世帯の半分が住居を変えているという。

今回は、引っ越しの思い出をもとに住宅の移り変わりをながめ、そこから終戦以来、続いている住宅難と生活とのかかわりあいを探っていく。

構成は、焼野原でカナヅチをにぎってバラックを建てたという東京都墨田区の二人の主婦に、終戦時の模様を語ってもらい、二十三年六月に初めてできた都営鉄筋アパートに二十二年間住んでいる西丸小園さん（島崎藤村の姪）の話、二十四年三月にできた最大の都営アパート戸山ハイツの今昔、住宅公団の発足とその第一号である大阪府堺市金杉団地の入居者の声などを紹介していく。

また経済成長とともに激しくなった転勤をとりあげ、戦後十七年間に十回も全国を移り住んだ東京都新宿区の主婦、石戸園子さんにかつて住んだところを訪ねてもらい、その後の変ぼうぶりを紹介する。

新番組紹介

からくさ模様からイメージ・チェンジする東京ぼん太

七月十三日（月）から放送する銀河ドラマ「大風呂敷」（夜9・00総合カラー）は、初代東京市長後藤新平の痛快な青春を描くコメディーだが、この中で、東京ぼん太が須賀川医学校付属病院の上席医員、梅本春斎を演じる。といってもこの春斎は、いかめしい医者と違い、医学校の風紀を乱す生徒たちの先頭にたつ変わり者のやぶ医者で正義漢の新平と対立し、ついに解職される。春斎の家は代々医者で町では大へんな実力者。ところがこの春斎は医学の方はそっちのけで遊んでばかりいる。町では、死にたい者は春斎にみてもらったらいいと、"死なば春斎"とまで言われている。女性を寮に引き入れたりする寮生たちを校長からかばい、新しい寮長に任命された新平と真っ向から対立、憤然と辞表を校長にたたきつけ「いいですかな校長、後藤を退学にしなければわたしがやめますぞ。よござんすな」とたんかをきる始末。あに許らんや、この辞表が何の支障もなく通り、あっさり上席医員の地位を失うというてんまつ。

「大風呂敷」で医者に扮するぼん太
からくさからイメージチェンジ

いつものからくさ模様のワイシャツ姿とはすっかりイメージ・チェンジし、ちょびひげにフロック・コート、銀ぶちめがねにシルクハットという、いかにもきざなスタイルで、「こちは医者でげす。だが、こちに言わせればチミの字に品がない」といったぐあいに、独特のせりふまわしで笑いをふりまく。

原作では、春斎はたいへんな二枚目だということになっているが、ぼん太の春斎は議論の余地なく三枚目。盛んに鏡を見ながらひげを直して二枚目をつくるが、モニターにうつるカット撮り後のプレイバックを見てはため息をつく。

ききもの

お好み邦楽選　第一・夜9・05

越後獅子　長唄

江戸時代には、辻芸や見世物が数多く存在し、庶民の娯楽として愛好されたが、なかでも越後獅子とかいらい師は喜ばれたようで、こんにちでも郷土芸能として保存されている。前者は越後の蒲原地方を源とし、全国各地にかわいらしい姿をくり出し、後者は人形回しとして、四国地方に残っている。

あすの運勢
小川石洲

六月九日（火・仏滅）

【1月生】無より有を生ずる運がある、あせらずチャンスを待て
【2月生】相手の真意がつかめず悩むことあり、形勢みて当たれ
【3月生】考えすぎてチャンスを逃がすな、多少の冒険もやれ
【4月生】だいたいスムーズに進展する、だが度を越せば自滅す
【5月生】思いがけぬつまずきがありやすい、足もとに注意せよ
【6月生】過ぎたことにいつまでもこだわるな、心機一転が有利
【7月生】自信あることは大いにやれ、消極的ではマイナス招く
【8月生】中途半端では実りはない、思い切って最後までねばれ
【9月生】心に思っても実行に移せぬ事情あり、控えめが結果吉
【10月生】先行き明るいきざしがある、苦しくとも忍耐し前進を
【11月生】内容は案ずるほど悪くはない、思い切って出て結果吉
【12月生】明るく接すれば喜びもある、過去の感情にとらわるな

市独自で開発計画を
策定委員会設けて着手

合併時の清算・整理行政を終え、建設へ大きく踏み出したいわき市は、その方向付けとなる基本計画の樹立へ近く策定委員会を設け、九月をメドに市総合開発計画づくりに着手することになった。新産業都市計画法の申し子として生まれたいわき市だが、ネコの目の変わるような政府の施策変更の中で新産マスタープランも手直しが必要になったので、市独自の開発計画をたてることになったもの。

いわき市の新総合開発計画については、三月市会前にも新政会、民社党から早期策定のかけ声がかかり、市としても実態にそぐわなくなった昭和三十八年度作成の新産都市建設マスタープランを大きく手直しするつもりでタッチゾーンの切れるのを待ち、行政組織の安定と財政基盤の確立を急ぎ、いよいよ着手することにした。

三日庁議で決めたものだが、鵜飼企画開発部長を委員長とする策定委員会を設け①六十年次を目標とした長期開発構想②今後十年間の基本計画③四年先までみた実施計画の三段階に分けて案を練る。

このため実施計画に伴う財政試案の立案を急ぐことになるが、これは赤字財政を解決するための長期財政計画（四十七年度まで）第一次、第二次試案とは全く別の、市発展にすべてを集中した建設のための財政試案。

古くなった新産都市計画案

同計画には県の第二次県勢振興計画とのかねあい、七月一日に線引きが決まる市街化区域の決定、60年次の工業出荷額を七千億円とし、それに必要な工業造成用地五百六十一万平方メートルの確保、四十七年次に絶対量の不足する上水道の取水開発、すべての計算の根拠となる人口問題と労働力対策などあらゆる要素が分析加味されるわけだが、作文的な形式的なものに終わっては…と、とくに実施計画については各部が具体的な計画をぶつけ合って取捨選択し、財政的裏付けのあるゆるぎないものをめざしている。

五カ月で九百九十五件発生
交通死傷は千三百人

県警交通部は五月末現在の事故発生状況を発表した。いわき市内の発生件数は九百九十五件で三十三人が死亡、千二百七十四人が重軽傷を負っている。これは前年にくらべて発生件数で百五十六件、死者三人、重軽傷者百九十二人のいずれも激増ぶり。各署別に見て死者が減ったのは東署だけで、中央署が四人もふえ、南署は同数だった。各署とも取り締まりを強化する方針。各署別発生状況次の通り。

◇いわき中央署管内＝▽発生六百十一件（前年四百五十八件）▽死者二十一人（十七人）▽傷者七百五十六人（五百八十四人）

◇同南署管内＝▽発生百七十二件（百八十件）▽死者七人（七人）▽傷者二百三十人（二百三十四人）

◇同東署管内＝▽発生二百十二件（二百一件）▽死者五人（六人）▽傷者二百八十八人（二百六十四人）

県道甲塚古墳線を全部舗装
今年度末には完成

いわき市平字新川町から北白土を通り、夏井地区で県道磐城〜豊間〜四倉線と結ぶ県道甲塚古墳線（全長五・九キロ）は、今年度で全線の舗装が完成する。今年度は事業費三千三百万円を投入し、未舗装になっている夏井側と北白土地区の計千八百三十六・五メートル（幅員五・五〜七・五メートル）を舗装するもので、夏井側の延長六百三十四メートルは七月中旬までに完成する。

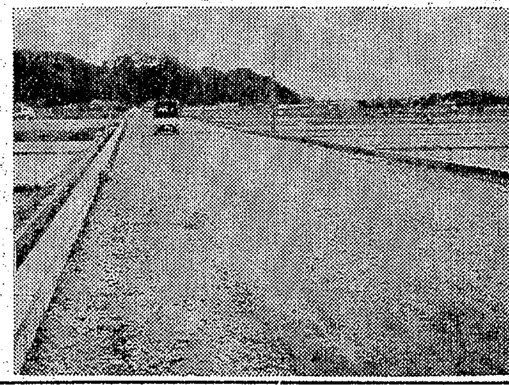

【近く着工する夏井側の同県道】

県道甲塚古墳線は、沿線に梅の名勝の地専称寺があり、いわば観光道路。このため県いわき建設事務所では、主要県道として改良、舗装工事に力をいれ、昨年度は千六百八十万円を投入、住宅の多い山崎と荒田目地区で延長千三十四メートルを完成させたが、今年度は残りの一・八キロを舗装させる計画。十一月完成の見込み。

“バイパス建設に協力しよう”
促進期成同盟　会員に地権者ら160人

交通マヒの六号国道を一日も早く緩和し、スムーズな交通のできるようにと一日午後一時から磐城体育センターで常磐バイパス工事促進期成同盟会設立総会で「常磐バイパス工事に協力、促進しよう」とスタートしたが、地権者代表の沿線区長を始め百六十人からの会員が次の通り決まった。

大和田弥一　志賀季三郎　野崎良行　古川洋一　鈴木栄　田口誠二　沢田八束　星昭光　小林周啓　鈴木裕文　鈴木勝夫　吉田利治　及川正枝　石井芳江　菅野留之助　長瀬彰義　橋本勲　小林仁一郎　吉田米次　吉田祐志　箱崎吉平　青梅徳夫　[illegible]善三　助川鉄一　助川庄次　高木保　赤津義男　安島孝二　斎藤晃　横田好毅

吉田勝記　江尻郷　吉田善八　永井祐佳　遠藤定雄　野崎秀幸　北郷徳助　野沢武蔵　木山茂彦　香取良一　鈴木学　荒川不二夫　北郷慶良　磯野波　合志熊之助　杉山英彦　渡辺済　小沢栄太郎　青木幹夫　信田正　野崎理夫　松本久吉　河合保　川和徳一　吉野幾重　翔木進　柳井五郎　馬上庄一　柴田博　野崎武一　金成文平　佐藤鶴松　中田善三郎　佐藤正英　高木孝道　吉田権右衛門

谷口暢宏　平田市郎　佐久間季一　前山春男　大堀浩　藤ノ木正雄　伊東得堂　野崎春郎　佐藤巌国　鈴木常松　鈴木正　沢田丑五郎　小野義一　斎藤勲　赤塚慶三　松野年男　森陸郎　小林重三　合津定之　助川新　篠原淳夫　斎藤諦志　茨木茂　田辺英昭　小林伸也　村田朗　緑川喜澄　高萩七郎　小林良吉　田代喜七郎　富岡兼勝　渡辺昇　高木武一郎　金成増文　金賓進　小鍛治浅雄

江尻元次　森兵衛　下遠野武　吉田良司　蕨四郎　小泉慶夫也　山崎寿一　八代英　岡本森雄　小野儀次　滝内進　小泉勝義　吉田泰明　斎藤正　八代繁徳　鈴木健介　鈴木敞　笹川伊佐夫　馬目定之　高萩庵　樋田広吉　熊谷惣一　西丸亨　小野新平　赤津恭一　小浜茂　遠藤金作　永山丹治　日渡昇　鈴木竜之助　鈴木宣夫　高萩幸　渡辺利之　斎藤一良　小泉一　河野清美

吉田重平　渡辺忠　鈴木仁一郎　福羽公子　上遠野定雄　小野千鶴子　永井勝治　鈴木弥平　鈴木加寿恵　志賀正一　吉田源　門馬保男　石井孝平　椎名登　波木井シゲ　草野好文　高萩次四郎　佐原喜久司　江尻利雄　松崎国広　飯塚新四郎　上野政盛　駒木根文太　久保木吉人　古川クラ　山中トヨ　山野辺千枝子　蛭田セツ子

常磐地区交通安全対策総会　いわき市常磐地区交通安全対策協議会（平子守一会長）は十二日午後一時から支所会議室で総会を開き、つぎの件を協議する。①事業報告②決算報告③四十五年度事業報告④四十五年度予算⑤会則一部改正

家庭教育学級　いわき市の小名浜公民館は六月中旬から東小学区内と西小学区内で“家庭教育学級”を開講する。このため学級生を募集している。対象は、小学生をもつ両親。東小学区内の学級生は東小。西小学区内の学級生は磐城体育センターで毎月一回学習する。科目は、“親子の対話について”その他だが、学級生の意見をとりいれるという。

市中教研運営委員会　いわき市中教研運営委員会は八日午前十時半から平一中で開かれた。

くらし随筆
駅弁（2）
松村亨

外国では昔から自家製の物をバッグにつめて乗る習慣で駅弁はあまり見当たらない。

◇

四年前旅行した時、ローマとミラノ駅の移動販売車に、小さなショッピングバッグに入った駅弁を見つけた。パン・ハム・サラミソーセージと、バナナ・リンゴ・キャンディのびん・ナプキンが入っていた。西ドイツやオランダには、駅の切符売り場のそばに自動販売機があって、その中に紙皿に乗っていろいろな物があった。

マドリードからリスボンへ行く時、酷熱乾燥の地帯に悩まされた。その時、駅ホームの販売車で売っていたミネラルウオーターは実においしくソーダがきいて消涼をさそい一晩中飲んで尽きなかった。

日本はまことに世界一の駅弁の国で、全国三百余駅の業者の方が作る弁当の種類は実に多い。先年平で待望の貝焼うに弁当ができた時、早速求めて喜び合った。数が少なく販売期間の短いのが残念。停車時間の短い原町駅ですら、さけめし・さけずし・とんかつ弁当・ちらしずし・ざるそばなどあり、水戸・仙台はさらに多い。

事情もあると思うが、自分の住む土地を良くしたい気持ちで平の駅弁を考えると小田原・敦賀・高知のかまぼこ弁当、新宮のさんますし、千葉のやきはま丼の如き海産物、他に無い物で誰も喜ぶライスカレー弁当・オムレツ弁当。どうしても材料関係が難しければ奈良や大津のおにぎり弁当・おむすび弁当（中の一つはうにを乗せて）はどうであろう。

◇

私のアルバムの駅弁ラベルたちは、平にもぜひ弁当の種類と仲間をふやしたいと語っている。

（いわき医師会長）

ふんわりと
はずむ夢ですフトンです
●寝具をおさめて50年——
ふっくら夢まで暖かい寝具をたくさんとりそろえてございます
大河原寝具店
平・田町（ひかり座前）　電④4682

これです　風呂釜の決定版！
タイムスイッチ付きの長府風呂釜——
風呂・厨房器具のご相談は
タイル工事設計施工　風呂のウチムラ
いわき市平字大町　6号国道沿い　電（平）④7749
■好間本店／上好間字山下　電（平）④5086
■勿来店／錦町重殿　電（勿来）②4031

仕出し・料理折り詰め・お膳
まるいち鮮魚部
常磐湯本町立体橋入り口
TEL(024642)3070

愛車の総点検と同時に
メガネの総点検も大切！
ドライバーのメガネ
完全なアフターサービス
メガネの松本
平字二町目　TEL・④3851

公認　平宅地建物取引所
平・才槌小路地下道ぎわ　色川材木店内　電④三三六一

ご結婚写真
•優雅なカラーでどうぞ•
新スタジオ完成
広く明るいスタジオで
楽しくお写しください
平・田町（ひかり座裏通り）
TEL・④2372
写真の大野

牛豚肉問屋
肉のご相談は
どんなご相談
でも承ります
たいらの緑屋
本店 いわき市平字一町目 電②0185代
支店 いわき市平字田町 中央通り電④2794

外科 胃腸科 泌尿器科 内科 小児科
山田 胃腸科 泌尿器科 外科医院
院長 山田均
副院長 山田[illegible]
いわき市平字下川原
市内バス五色町下車
電話④三〇八三

《出前・遠方でもいたします》
●営業時間●午後三時から明朝三時まで
千成鮨
平・五町目（本町通り）
電四—七七五四

見よい買いよい　本場大スタンド・投票所増設
平けいりん
6月 13 14 15 20 21 22
A6・B4 発走12時
平場外売り場　いわき市平字新町
郡山場外売り場　郡山市方八町
有料指定席完備　無料駐車場増設
•平駅から直通バスあり……5分

【入院随時】いわき市平字鍛冶町二七
院長 志賀柳一
電 昼（院内）④七八四六　夜（自宅）④六三六五
志賀外科 整形外科

紳士服の創作
だれにもいえない　この満足感
高野洋服店
平・南町　電④4460

社員募集
スバルR-2のますますの伸長により有能な人を募集中！
一、男子事務員　若干名　20歳〜25歳
一、男子販売員　八名　20歳〜35歳
一、男子サービスマン　五名　18歳〜30歳
いずれも普通免許所有者
一、待遇　いずれも大企業以上
希望者は履歴書を持参またはご送付ください
福島スバル自動車株式会社いわき支店
いわき市内郷御台境町立町三八　電④9121〜3

きのう七月中旬の暑さ
釣り大会に百四十八
各浜とも磯遊びにぎわう

七日のいわき地方は真夏のような暑さ、波立海岸や新舞子など、日曜日とあって磯遊びの人出でにぎわった。小名浜測候所の観測によると、この日の最高温度は、ことしいち番の二十五・九度で、平年にくらべて四・九度高く、ちょうど七月中旬の暑さだった。

小名浜港の沖防波堤で行なわれた同港の新洞屋フェリーボート会社主催の釣り大会は、百四十余人が参加して大盛況。それぞれ腕を競ったが、一等は小名浜島、八角雅武さん(マコガレイ、〇・九五キロ)だった。

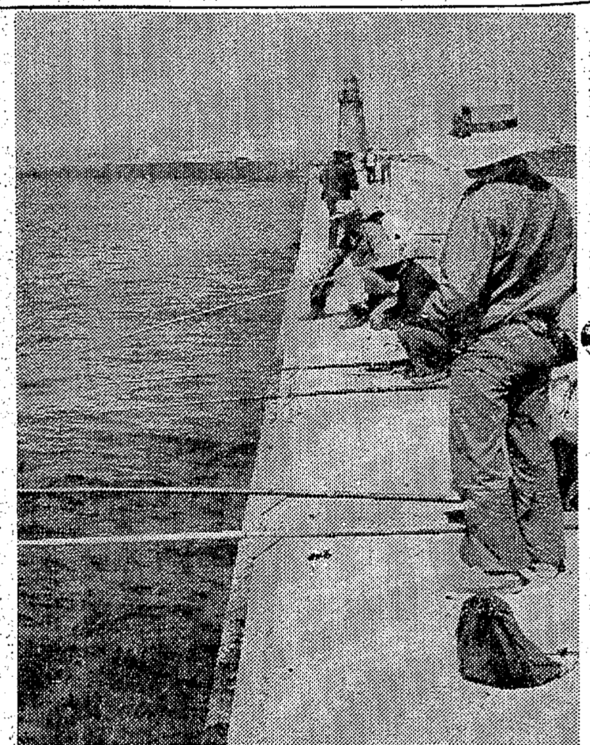

【海釣り大会=小名浜沖防波堤】

プールのような海水浴場
四倉　夏の観光宣伝を開始

早くも夏の便り―観光地を目ざす四倉町では夏の行事を決め宣伝をはじめた。四倉の新しい漁港工事は沖防波堤と南防波堤が完成し、それに囲まれたプールのようなところが、ことしの海水浴場だとあって、四倉町観光協会ではチラシを刷り県内外に宣伝している。夏の行事は七月十一日の海開きに始まり、二十六日、八月五日ははまぐり狩り大会、八月一日砂の芸術展、スイカ割り大会、黒ん坊大会、二日は伝統の『たらい乗り競漕』を行なう。

外来客誘致には旅館組合でA級(二〇〇〇~三〇〇〇円)B級(一五〇〇~二五〇〇円)C級(一二〇〇~二〇〇〇円)と決め、また観光センターは入場料おとな百四十円、子供七十円とした。さらに新舞子海岸のキャンプ場には三百人を収容できる簡易宿泊施設を設けるなど、迎客体制は整ったかたちである。

なお一切は四倉町観光協会(電話四倉・二九二〇)で応待するという。

結局、水道部のミス
幸い誤算は一カ所だけ

【既報】いわき市平の北目県営アパートの水道料誤算支払い事故を調べていた市水道部は、計算業務を委託していた東日本計算センターと調査を行なった結果、市水道部提示のデータが間違っていたことがわかった。

従って一番心配されていた同様の過剰集金事例はその後調査で出ておらず、電算機以前のチェックをきびしくすることになった。

笑堂観音焼く

七日午後零時五十分ごろ、いわき市内郷綴町高野作の"笑堂観音"から出火、同木造平屋建て二十九・七平方米を全焼して同一時四十分ごろ鎮火した。

原因、損害などいわき中央署で調べている。

パトカーが愛の血液リレー
出血多量の産婦助かる

六日未明、出血多量で危ぶまれた産婦が、パトカーの愛の血液リレーで助かり、関係者を感激させている。

五日午後十時過ぎ、いわき市常磐湯本町の常磐湯本中央病院に入院していた田村郡大越町上大越字求中八一、小林忠行さんの妻静江さん(二九)は、男の子を生んだあと出血多量で一命が危ぶまれた。病院側では保存血液をさがしたが、いわき市内で見当たらず六日午前一時十分ごろ、いわき中央署に保存血液をさがしてほしい―と要請してきた。間もなく郡山市内の緑十字社にあることがわかり、郡山地区機動警ら隊のパトカーがリレーすることになった。いわき地区機動警ら隊のパトカー"いわき10号"=関川徳、鈴木博巡査=が石川郡平田村地内で保存血液千六百ccを受け取って四十九号、六号国道を突っ走り、無事病院に届けて関係者をホッとさせた。静江さんも男の子も元気で家族を感激させている。

横断中はねられて重傷

七日午前八時四十四分ごろ、いわき市平上平窪字君ケ沢二地内の県道で同市平中平窪字富貴内六二、作業員富田長一郎さん(六七)はバスに乗ろうと道路を横断、同市小川町高萩、工員少年(一九)運転の普通乗用車にはねられ、頭やモモなどに五カ月の重傷を負った。

いわき中央署の調べでは少年の安全運転義務違反と富田さんの直前直後の横断。

乗用車同士が衝突、四人ケガ
きのう湯本国道で

七日午後十時二十五分ごろ、いわき市常磐湯本町台山六地内の国道で北海道千歳市末広町一〇八六、無職前田栄次さん(三五)運転の普通乗用車といわき市常磐上湯長谷町長倉七二、作業員松崎勝彦さん(三三)運転の軽四輪車が衝突、同乗していた松崎さんの妻、幸子さん(三一)は胸や頭などを打って三週間のケガ。松崎さんも頭などに一週間のケガ。一方前田さんの車に同乗していた北海道札幌市南三条西九丁目春山荘、前田宣子さん(二〇)、同高橋光子さん(一九)はそれぞれ首などに二週間のケガを負った。

いわき中央署の調べでは前田さん、松崎さん双方の安全運転義務違反。

酒飲み運転で玉突き追突
タクシー運転手がケガ

七日午後六時五十分ごろ、いわき市内郷宮町代四二地内の県道で同市常磐上湯長谷町長倉七二、運転手羽下修(三〇)運転の普通乗用車が同市内郷内金坂町六三、タクシー運転手伊藤俊雄さん(三九)のタクシーに追突、さらに同タクシーは前を走っていた同市内郷白水町入山六六、タクシー運転手大越昇さん(四三)運転の普通乗用車に追突、伊藤さんは首などに三週間のケガ。

いわき中央署の調べでは羽下は酒を飲んでいた上、タクシーとの安全な車間距離をとらなかったため停車したタクシーに追突、さらにタクシーを乗用車に衝突させたもの。

飛び出した幼児が重体

八日午前七時五十三分ごろ、いわき市植田町本町三丁目三地内の国道で横浜市鶴見区生麦四の二八、電器溶接工落合信さん(三三)は普通乗用車を運転、同市植田町八郷一、土工星齋八郎さんの長男光ちゃん(四つ)をはね近くの病院に収容されたが、頭部と腰を強く打って生命が危ぶまれている。

いわき南署の調べによると、光ちゃんの急な飛び出しと、落合さんの安全運転義務違反。

勿来地区健康相談　いわき市勿来地区の健康相談は九日午前十時から勿来支所相談室で受け付ける。

好間一小学区補導会役員会　好間一小学区連合補導会役員会は十二日午後五時から好間公民館で開かれる。

好間公民館協力委員会　好間公民館協力委員会は十一日午後二時から好間公民館で会議を開く。

集団栽培推進会議　いわき市は十五日午後一時から下三坂公民館で三和地区集団栽培推進会議を開く。

あす平で心配ごと相談　平社会福祉協議会の心配ごと相談は九日午前十時から午後三時まで同事務所で受け付ける。

あすの停電

▽磐城地区=(9時~12時)小名浜定西の一部
▽内郷地区=(8時30分~12時)小島町の一部(8時30分~8時50分、11時30分~12時)御厩町の一部
▽遠野地区=(8時30分~10時30分)滝オノ神、渋、堂知、馬場前

ヘアさん
5987　中島安男

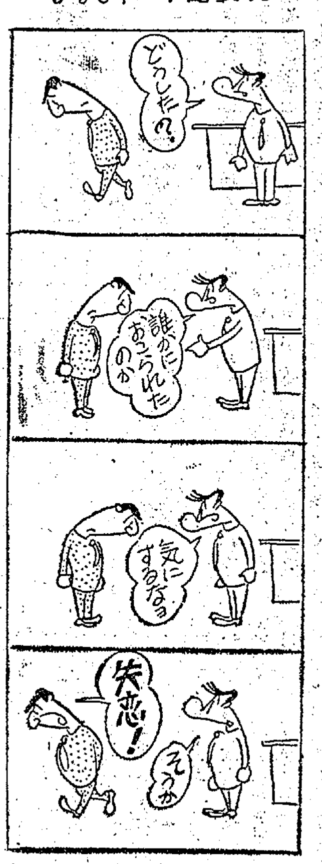

母志賀チヨは病気療養中のところ六月六日午後零時十五分死去いたしました ここに生前のご厚誼を深謝しつつしんでご通知申しあげます
追って通夜は六月八日午後七時から自宅で 告別式は六月九日午後二時平字古鍛冶町の善提院で執り行ないます
昭和四十五年六月六日
いわき市平字西町一七
喪主 志賀昭美
男 志賀茂男
親類代表 鈴木洋 志賀栄 大泉末吉
友人代表 磯崎隆次

弊社取締役志賀チヨ殿は病気療養中のところ六月六日午後零時十五分死去いたしました ここに生前のご厚誼を深謝しつつしんでご通知申しあげます
追って告別式は六月九日午後二時平字古鍛冶町の善提院で執り行ないます
昭和四十五年六月六日
いわき市平字西町一七
株式会社 志賀組

弊社取締役志賀昭美殿母堂志賀チヨ殿は病気療養中のところ六月六日午後零時十五分死去されました ここにつつしんでお知らせ申しあげます
追って告別式は六月九日午後二時平字古鍛冶町の善提院で執り行なわれます
昭和四十五年六月八日
いわき市平字菱川町
株式会社 協和印刷所
株式会社 協和マイクロ
代表取締役 野崎理夫

父鵜沼久隆は病気療養中のところ薬石効なく六月六日午後六時五十分永眠いたしました ここに生前のご厚誼を深謝しつつしんでご通知申しあげます
追って葬儀は六月九日午後一時自宅を出棺いたします
昭和四十五年六月八日
いわき市平上荒川字五郎内七九
喪主 鵜沼征十
ほか親類一同

母吉田スセは八十六歳の天寿を全うし六月五日午後五時三十五分永眠いたしました ここに生前のご厚誼を深謝しつつしんでご通知申しあげます
追って葬儀は六月十日午後一時自宅を出棺いたします
昭和四十五年六月八日
いわき市中之作字川岸三九
喪主 吉田権右衛門
吉田マツ 村山栄次 金成権三郎 吉田甲平 吉田喜好
親類代表 馬目弥一
ほか親類一同

業務用シリーズ　<オフィス　ホテル　レストラン　美容室>　空調設備設計施工
さわやかさをお届けする空調専門会社
三菱ダイヤパッケージ
ナショナルエアコン
ダイキンエヤコン
富士エアコンディショナ

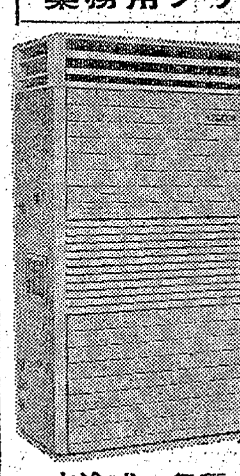

水冷式 各種
空冷式 各種

家庭用　快適な住まいの環境をつくる

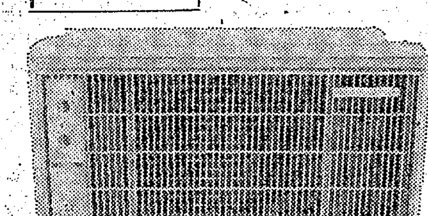

ウインドタイプ
ウインドタイプ(オールシーズン)
セパレートタイプ
セパレートタイプ(壁掛け)
セパレートタイプ(フロアー)
セパレートタイプ(オールシーズン)
パッケージタイプ(フロアー)
パッケージタイプ各種

◎早期予約受け付け中　計画をおもちの方は遠慮なくお電話ください
社団法人 空気調和衛生工学学会賛助会員
福島県冷凍機業協会大型空調専門部会員
北関東電商株式会社 空調部
いわき市平字菱川町1の3　いわき産業会館四階　TEL・3-3471代

読者の声

郵便局窓口の接客は最低

平 渡辺ヨシエ

私は時折り、金銭の出し入れや郵便物の差し出しなどで平郵便局の窓口にいくのですが、窓口ではほとんどが男子職員で占められており、接客態度も余り良くないと思っています。

例えばこんなことがありました。ある日私郵便物を差し出した時、黙ったままそれを受け取り、釣り銭をポイと投げてよこしたではありませんか。釣り銭を入れる小皿がありながら、こうした非常識な態度であってもよいのでしょうか。からにも金額が少ないにしても、客であることには間違いないのだと思うと、腹が立つやら嫌になるやら、全く気持ちがクシャクシャするのをどうすることも出来なかったのです。その後も二、三回いきましたが、いっこうに改められた様子もなく、同じようなことをやっているのです。

銀行では男子職員でもていねいに取り扱ってくれ"ありがとうございました"とあいさつしてくれる。通りいっぺんのことばとは知りながら、こうしたことばをかけられると、やはりすがすがしい気持ちになるものです。それに比べると、愛きょうもなく"ありがとう"も聞かないし、銀行マンとお役人とではこうも違うものかと全く考えさせられました。公僕という意識があれば、もっと改善できたハズです。客に接するからには、小さなことでも、もっと注意していただきたいとお願いするものです。

(会社員・37歳)

アフォリズム

国家主義は幼児の病気である
それは人類のハシカである
(アインシュタイン)

読者の声投稿規定▽住所・氏名・職業・年齢明記▽字数六百字以内▽原稿は返しません

出展の新種に人気
春のバラ展と苗即売

いわきバラ会主催の第十六回春季バラ展と種バラ苗即売会は六日から三日間、いわき市平字中町大黒屋デパート六階展示場で開かれた。出品点数約四百点、八十品種に及び、黄、赤、白、ダイダイなどくっきりとしたあざやかな美しさを誇るバラがずらりと並んで人気を呼び、苗は飛ぶような売れ行きだった。

ことしの大きな特徴はブルームーン、シラーレー、ハワイなどの新種が多かったことで、一本の主幹から五、六個の美しい花をつけたフロリブンダ系の新種ドクターファーストやスーパースターに人気が集まり、参観者の目を楽しませていた。バラ展の入賞者次の通り。

▽三種組物=①塩坂幸子(内郷)②鈴木勝博(平)③大山信三(磐城)
▽デコレーション=四家浩(平)
▽配布苗=①②折笠宗次(平)③大山信三(磐城)
▽一般花=①渡辺三恵子(平)②関内美津子(同)③新妻幸男(同)
▽H・T系一部=①伊藤サヨ(平)②高野薫(磐城)③山田浅次郎(同)
▽同二部=①②大山信三(磐城)②松崎有光(平)
▽フロリブンダ=①織内広子(常磐)②大山信三(磐城)③伊藤サヨ(平)

税務大学研修生を募る

国税庁では税務大学校普通科研修生を募集している。研修生は国家公務員採用初級試験(税務)に合格した人のなかから採用され、一年間の研修を受けて大蔵事務官として一線の税務署に勤務する。受験資格は昭和二十五年四月二日から同二十八年四月一日までに生まれた男子で、受け付け期間は二十日から七月三日までに希望する受験地区の人事院地方事務局(東北地区の場合は仙台市本町三丁目三番地の一号、人事院東北事務局)。くわしいことは、いわき税務署総務課に問い合わせればよい。

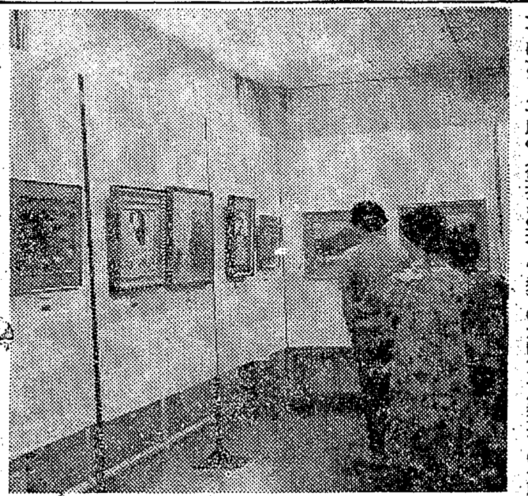

現代作家絵画展にぎわう

仙台画廊主催の現代作家絵画展は五日から三日間、いわき市平市民会館展示ホールで開かれた。現在中央で活躍している有名人の作品五十五点が並び人気を呼んだ。

とくに洋画界の巨頭といわれる林武氏の作品『バラ』、農村風景で有名な向井潤吉氏、日展理事の高山辰雄氏の『花と田園』、山村風景をよくする竹久夢二氏をはじめ、本県出身の大山忠作氏(二本松)、常盤大空氏(古殿町)、春日部たすく氏(会津)らの作品も展示され、訪れる参観者が多かった。秋にも開く予定。

【力作ぞろいの絵画展】

金融防犯研修会

いわき東署と金融防犯協会(会長野崎英雄東邦銀行小名浜支店長)は、十二日午後二時から東邦銀行小名浜支店ホールで"金融防犯研修会"をひらく。管内銀行、信組、郵便局、農協など四十団体が集まり、①県内における金融機関係難被害状況と検討②各種防犯器具の検討③防犯責任者は何をなすべきか、その他を検討する。

中央卸売市場 協正副会長会
副会長に国井氏

いわき市中央卸売市場建設協議会(小沢栄太郎会長)は、その後保留空席だった副会長に国井一美氏を選び、九日午後三時から商工会議所会頭室で正副会長会を開き、今後の運営方針、協議の方向付けなどについて協議する。

田人地区健康相談 いわき市田人地区の健康相談は八日午前十時から田人診療所で受け付けた。

あすの行事

☆国保運営協議会(午後2時)産業会館第一会議室

市民会館 あすの催し

【平】☆市職員研修会(午前9時)大会議室☆日本共産党講演会(午後6時)大会議室☆ヤクルトヘルパー定例会(午後零時30分)展示ホール☆いわき地方公務員共闘会議幹事会(午後5時30分)第一応接室☆いわき農業改良普及協議会総会(午前9時)第一会議室☆電子レンジエレック講習会(午前10時)第二楽屋☆労働学校(午後6時)第一楽屋

民報映画案内

※【平】
☆ひかり座(六・四〇)人類の恥部を剝ぐ(八・一五)ダイヤモンド強奪作戦(↓8日)
☆聚楽館(六・二〇)モスキート爆撃隊(八・〇五)レマゲン鉄橋(↓14日)
☆平東宝(六・三〇)不思議な仲間(八・一〇)野獣都市(↓9日)
☆東映三夜(六・四〇)人生劇場・飛車角(八・一二)日本ダービー勝負(↓11日)
☆平日活(六・一四)女もつらいわ(七・三二)花の特攻隊(↓9日)
☆平大映(六・三五)高校生番長(八・〇三)でんきくらげ(↓9日)
☆アポロ座(六・一五)地獄の天使(八・〇八)私は誘拐された(↓12日)
☆名画座(七・三六)びしょ濡れ女(八・四一)婚前遊戯(↓9日)
☆民劇(六・三〇)色ぐるい(七・四〇)絶妙の女(八・五〇)乳房解禁(↓9日)
※【常磐】
☆三函座 女は幾万ありとても あぶく銭 めくらのお市・お命頂戴(↓10日)
☆常磐日劇 ファニー・ヒル シルビアの欲び 猫の舌(↓8日)
☆湯本金星座 続・アニマル お竜参上・緋牡丹博徒 喧嘩仁義・関東テキヤ一家(↓9日)
※【小名浜】
☆国際 休館
☆磐城座 たぬき坊主 度胸一番 不思議な仲間(↓9日)
☆金星座 捨て身のならず者 不良番長一攫千金(↓9日)
☆銀星座 殺しの逢びき 大頭脳 キング・オブ・アフリカ(↓8日)
※【植田】
☆うえだ館 社長学ABC 愛の化石 日本残侠伝(↓10日)
☆中央館 肌のもつれ きんちゃく切りの女 蔵さがし(↓10日)
☆菊多館 ある高校生の記録・失神 秘録怪猫伝 破れかぶれ(↓9日)
☆植田ロマンス アフリカ大空輸 非情の切り札 勇気ある追跡(↓12日)
※【四倉】
☆四倉国際 関東女ド根性 血の決着(↓9日)

100貨店

いまではすっかりバラの花で有名になった、いわき市平鎌田の石名坂団地は、いまから六年ほどまえは、鎌田山の中にポツンとできた、いわば密林の中の住宅にも等しかった。急病人が出ても電話もかけられず、ほんとうに不便な環境であった。住宅難が深刻だっただけに、入居さえできればというのが先行して、多少の不便には目をつむってきた◆しかし、夏になればヤブのうえをはい出し、ムカデがカヤカに攻められ、それはそれはひどいものであった。そこで、環境改善にみんなが力をあわせて立ちあがった。まず電話の架設がとりあげられた。電話局に陳情してもゆとりがないの一点ばりだったが、二年くらいあとにやっと赤電話の架設に成功、みんな涙を流さんばかりに感激したものである◆当時は50戸くらいの団地だったが、入居者の世帯主がほとんど同じ年齢ぐらいだったせいか、まとまりのよかったことが大きな推進力となった。みんなが力を合わせれば、どんなムズかしいこともやれると知って勇気百倍、それからは自動車もはいれないような狭い、しかも雨が降るとドロンコの道路なおしに着手した。毎日曜日に各戸から人手を出しあい、これもりっぱにやりとげた◆これが終わると、こんどは環境整備をはじめた。ヤブをきりひらき、広場も出来た。こどもたちが育っても遊び場がない。そこで市当局もその誠意におされて遊園地を新設した。本来なら市当局がやらねばならぬものだが、それに依存していては、いつのことやらわからない◆やれるものならやってみようという、連帯意識の問題である。とかく住宅団地にはおかしな競争意識が強く働きがちだが、こういった邪心を、まともな建設的なものに結束させた指導者はもちろん、住民もりっぱなものである。(龍人)

全国ほとんどの市町へ配達します
ご贈答のご用命は…
酒有連チェーン 矢吹酒店
平・立町91 TEL・4—3482

とづぐ良き日のおしたく
ご予約のお客様へ記念品をお祝いさせていただきます
ひで美容室
平・新田町(花ぞの裏) ☎④3361

DPE・免許証 カラープリント
タカツ写真店
平・新川町交差点ぎわ TEL・③2750

建築 設計監理
木村設計事務所
木村芳三郎
平字正月町19 TEL・4—7876

貸し 家 一戸建て 店舗つき住宅▽場所=平字大町常交タクシー通り▽連絡先=☎(平)④二五八〇

お座敷ホステス募集・月収五万円以上の見込み▽委細面談▽平・才槌小路四二の六☎(平)④七二一一平社交クラブ

理容 技術者(女子)経験五年以上年齢不問住み込み通勤可、委細面談▽平・六町目☎④三八三〇(呼) 白土理容所

募集 バーテン2名及び見習い、ボーイ▽年齢不問▽まじめな方▽平・田町ひかり座裏通り(☎④四八四七) 海賊船

売り店舗 ▽平・田町▽居抜き▽バーとして即日開業できます▽面積約二六・四平方㍍(八坪)▽委細面談▽連絡先=☎④七〇一一 ④二〇七(午後六時~九時まで)

募集
■女子フロント係 若干名
・年齢18~30歳まで・給与三万円以上
・履歴書持参ご来社ください・毎日面接
いわき松竹ボーリング
いわき市平字祢宜町 ☎④八三六六

急募
■男子事務員 一名
高卒以上 二十二歳まで 運転できればなお可
給与など委細面談のうえ
東証二部上場会社
かねもり商事 株式会社 平営業所
いわき市平字正内町九九 ☎③一五七三

募集
■従業員 男女数名
四十歳未満の男女 未経験者歓迎
■運転者 二名
丸百材木製材工場
いわき市平塩字出口三八 ☎④四一一二

社員募集
■運転者 若干名
年齢20~35歳まで 勤務地=平および小名浜
■経理事務員 女子一名
勤務地=平 給与は会社規定による
希望者は履歴書を持参または郵送ください
スサト機工株式会社
いわき市平字下の町七 ☎④八二三二代

社員急募
プレハブ業界のパイオニア
ダイワハウスであなたの将来を築いてください!!
●営業部員…2名
年齢20歳~45歳まで
男女 経験を問わず
給与 当社規定による
失保・健保・厚年あり
履歴書持参または送付ください
(秘密厳守)
ダイワハウス いわき展示場
いわき市平字祢宜町59—3 TEL・④2705

群を抜くこのうまさ!
秋田清酒 新政 あらまさ
600円 830円 1,160円

■いわき地区 取り扱い店
あわのや酒店 ☎(平)④二四一〇
馬目酒店 ☎(平)④九二五四
矢吹酒店 ☎(平)④三四八二
村上酒店 ☎(平)④八九七七
山崎商店 ☎(平)④三九〇三
合名会社 鈴木酒店 ☎(平)⑥三五七二
斎藤酒店 ☎(磐城)②三五八八
富士屋酒店 ☎(磐城)②二五五〇
熊田産業 ☎(磐城)②八六四
星酒店 ☎(磐城)②二九〇
文屋酒店 ☎(磐城)②二三九〇
喜久屋酒店 ☎(磐城)②二三四六
高木酒店 ☎(磐城)②五九一四
仙坂酒店 ☎(磐城)②二五四五
吉高神筆 ☎(磐城)③二九八七
松崎酒店 ☎(磐城)⑤七六九八
阿部酒店 ☎(磐城)⑥六〇五二
さぎ酒店 ☎(磐城)⑥六一六九
石川屋酒店 ☎(磐城)②三四六八
ヒロヤ酒店 ☎(勿来)②三四五三
石川酒店 ☎(勿来)②三〇四五
☎(常磐)三二六六
(順不同)