夕刊 いわき民報

発行所 いわき市平字童子町3ノ8 いわき民報社
振替口座(郡山)4028
本社(代)③1666
小名浜支社 ②3560
常磐支局 2380
勿来支局 ②2903

ENDO
帽子の店 エンドー
平④3028・③3915

女子高校化してきた平商

さらに女子高増設へ

平商に小学科制採用か

ことしの県立高校入試の合格者発表は、さる十九日各校いっせいに行なわれたが、男子校を除く各校はいずれも大幅に女子生徒の進出が目立った。とくに、かつては圧倒的な男子校だった平商は、年々男子生徒が減少するばかり。ことしは合格者四百二十三人のうち、男子生徒はわずか二二%の九十六人に過ぎず、このままでは女子高校になってしまうのではないかと心配され、学校側も真剣にこの対策に乗り出した。福島、郡山、会津若松などには女子高校が二つもあるのに、いわき市は一つだけとあって、県教委では二年ほど前から学校整備計画の中で検討を進め、五十年度目標にもう一校増設の予定で、一方、平商を工業高校のような小学科制に改め、実業学校本来の機能を発揮させるべく、ことし一年間をテスト期間として研究することになった。

現在、平商校(川島令二校長)の生徒総数は新入生を含めて千三百二十三人だが、このうち男子生徒は約二割の三百四人。同校の男女比率は八対二の割り合いで、一学年の学級編成も九クラスの中で、四クラスが男女混合、残りの五クラスは女子ばかりとなっている。

ここ十年間、同校の歴史を見ると、昭和三十四年の男女比率は百九十五人対百十八人、同三十五年が百五十九人対百八人で、圧倒的に男子生徒が多く、これが三十六年からの二年間は、この比率がまったく五分五分になった。ところが戦後のベビーブームで生徒が急増した昭和三十八年を境に、男子生徒が急激に減り始め、この年は女子が三百二十二人に対し、男子が百七十三人となり、四十二年に一度だけ男子生徒が二百人台を確保したが、あとはいずれも百人台で、ついに昨年は百人台をわって九十二人、ことしはわずかに四人ふえたものの九十六人となった。

三十八年以降、急激に男子が減った大きな理由は、ベビーブームによる生徒の急増で、学級数をふやすとともに、文部省の指導方針がとくに工業高校に力を入れたため、全国的に工業校を新増設し、いわき市でも高専、勿来工などが誕生した。このため、男子生徒がほとんど工業校に移り、そのうえ県立十四高校のうち、女子専門高は磐女の一校だけ。これに対し、男子専門校は高専校を含めて六校もあり、残る八高が男女共学。そこで女子生徒の収容力不足が共学高校を圧倒しはじめたことになる。

このため「福島、郡山、会津若松など、県内ほとんどの都市には女子専門高校が二校あるのに、いわき市だけは一校しかないのがムジュンしている」と関係者がボヤくのも無理はない。

男子生徒の激減は平商だけではなく、全国的な傾向だといわれている。その理由を同校の北林芳雄教頭は次のように説明している。

「大学進学に対して普通高と比較した場合、実業高校は不利な条件にあるのが大きな原因ではないだろうか。旧制大学の時はかなり専門校出身に有利な道が残されていたが、新制大学になってからはほとんど専門科目が認められず、入試科目が普通高と同じものが要求され、わずかに簿記だけが選択科目だ。せめて商業系大学をつくり商業専門校に有利なものにすれば、男子の商業高校入学もふえてくるのではないか」

また副教頭の宍戸周一教諭は「高校入試にあたって中学校側が学校の格差を決め、生徒の能力別によってふりわけることにも問題がある。女子高が磐女一校のため、磐女の次はどうしても平商に移され勝ちになるのが現状だ」という。

こうしてみるともっとも大きな問題は、女子高が磐女一校しかないため、女子専門高校の一校増設、平商に統合された「旧平女子商」を復活させよといった声もある。

一方学校側自身も、真剣にこの問題に取り組み始め、その一つの対策として、現在の商業高校を根本的に改善、工業高校に見られるような小学科制を採用すべきだとの声が強い。現在の類型的な商業指導から経営科、経理科、事務科などに専門分野を広げようというもの。すでに県内では、郡山商、磐多方商が昨年から事務科を新設したといわれ、平商でもことし一年を研究時期に来年度から具体化していきたいといっている。

宍戸教頭はさらに積極的な対策として「男女平等数を確保するには、男女それぞれの定員を決めて募集すべきだ」といっている。これも若松商、郡山商などで試みているといわれ、この方法については、県教委はあまり好ましい態度を見せていないので地域社会の強い要望が必要だという。PTAなどからぼつぼつこうした声がささやかれ始めて来たのも事実だ。しかし、もしこの方法が実施されると、女子生徒にとっては競走率が高くなるのは否定出来ない。だが一方では、明るい見通しがないわけではなく、県教委でも学校整備計画の中でこの問題を考え、昭和五十年をメドに、当地区に女子校設置の計画が進めているといわれている。いずれにしても、川島校長を始め全職員が、真剣にこの問題に取り組み始めただけに、今後の動きが注目される。

もっと実業校重視したい

川島令司校長の話=名門平商の伝統を守るには、どうしても男女半々の比率が必要だ。現在の社会情勢から、大学進学だけを目ざすばかりがすべてではない。もっと実業校を重視すべきではないか。たとえば商家の者が店のあとつぎをする場合、普通校を出て進学したものの、大半が店をつぶしているという。実戦で活躍するには、やはり専門的な知識が重要だということを見のがしてはならない。

母子三人が大やけど

こたつの不始末? 田人で農家を全焼

二十六日夜、いわき市田人町で農家一軒が焼け、主婦と子供二人がヤケドした。

同日午後九時五十分ごろ、田人町荷路夫字下石二、農業蛭田長太郎さん(六〇)方から火を出し、木造平屋建て二棟、百四十平方㍍を全焼、十時半過ぎ鎮火した。

この火事でコタツに寝ていた孫の修君(一〇)=田人小四年=と京子ちゃん(八つ)=田人小二年=と、この二人を助けようとした母親の美知子さん(三四)の三人がヤケドした。修君は全身にヤケドして磐城共立病院に収容されたが重体。損害百万円相当。原因など勿来署で調べているが、コタツの不始末らしい。

好間で住居全焼、納屋を半焼

身体の不自由な老人火傷

二十七日午前二時二十五分ごろ、いわき市好間町上好間字新屋敷三六、農業小野初太郎さん(六五)方の木造平屋から出火、同住宅一棟百四十五平方㍍を全焼、棟続きの納屋と土蔵の一部約三十九・六平方㍍を半焼した。

原因や損害について平署で調べているが、この火事で中風で寝ていた初太郎さんはし体不自由のため逃げ遅れ、顔に軽いやけどを負った。

勿来で妊婦指導 いわき市勿来地区の妊婦指導は二十八日午前九時から勿来支所で行なう。

花より先に浴衣の売り出し

○…さくらの花だよりもまだなのに早くもいわき市平の呉服屋さんでは新柄ゆかたを展示して、気の早い平っ子をおどろかせている。この店は平字四町目の山吉呉服店。二十日から店内に東京本染めゆかた五十種を展示している。

○…ことしは花もようの一色ものに人気があり、値段も木綿で千五百円から二千五百円。コウマで二千円から二千八百円、バカンスシャネル(麻)で三千五百円から五千円というところ。店主は"毎年いまごろ展示していますが、進物用にけっこうでています。ことしは一色ものに人気があり、花をあしらったものが多いです。加工賃の値上がりで昨年にくらべいくらか高くなっています"と語っていた。

【早くも展示された新柄ゆかた】

自転車の高校生ひかれ重傷

二十六日午後六時五分ごろ、いわき市常磐湯本町傾城二地内道路を自転車を運転していたいわき市常磐上湯長谷町湯台堂一、工員吉田友保さん(二九)は前を自転車に乗って走っていたいわき市常磐湯本町日渋六〇、勿来工高二年斎場喜雄君(一六)が転倒したので、急ブレーキをかけたが間に合わず喜雄君をはね、約十一㍍を引きずった。このため斎場君は頭や顔に一カ月のケガをした。

常磐署の調べによると吉田さんの前方不注意と斎場君の安全運転義務違反。

開拓協議会 いわき市は二十八日午後一時から産業会館で市開拓協議会を開く。

寸言

▼…"五ケタ"賃上げが、ことしの春闘目標に。中小企業いま大試練期に。適者生存の厳しさと知れ。

▼…女子高校は磐女だけ、もう一校ふやし、平商を本来の実業校に。

▼…市で人事交流、適在適所とは口でいうほど簡単には行かぬ。

人事消息

◇いわき中央署警備課長(磐城署警備課長)山部英八警部、同刑事課長(東北管区警察局刑事課長補佐)荒井貢警部、同交通課長(郡山署機動捜査班刑事部付き長)岩下一男警部は着任あいさつのため二十七日来社。

【山部英八警部 荒井貢警部 岩下一男警部】

天気予報

玉半提供 ④五〇三二

(小名浜測候所発表)

【今夜】西よりの風、晴れ時々曇り。

【あす】南よりの風、晴れ。おそくなって曇る。

【海上】今夜は、おだやか。あすは多少波がある。

(引き続き異常乾燥注意報が出ている)

あすの暦

3月28日(土)

旧暦	2月21日
六曜	仏滅
日出	5・30
日入	17・54
月出	23・36
月入	7・55
満潮	5・51 20・15
干潮	0・15 13・08

JM 日本紳士服チェーン
TAILOR TAKASHIMAYA
あなたの夢を仕立てる
テーラー高島屋
平・中町 ☎4-6837

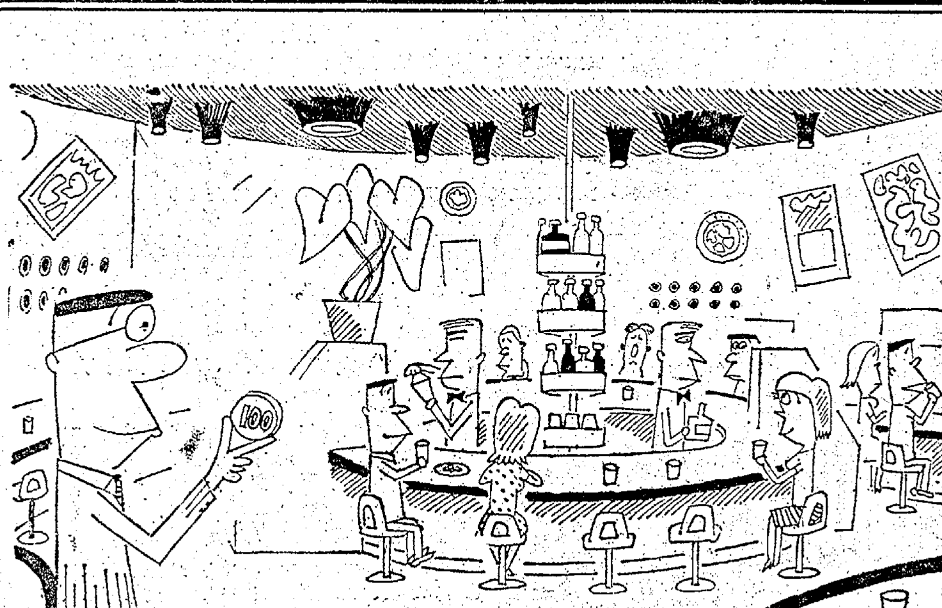

百円玉でゴージャスな夜がひらく

カクテルあれこれ
アレキサンダー(ブランデーベース)……… ¥180
デッカイことがやりずらい世の中になりました アレキサンダーはいい気分だったことでしょう

■3月の誕生石ブラッド・ストーン(勇気、知恵)にちなみ
誕生カクテルは……………チェリーブランデー(ダブル) ¥160
■今週のカクテル……………キューバリブレ ¥180
■今週のサービスカクテル……………プリンセスメリー ¥100
■毎週水曜日は女性サービスデー(お飲み物に限りオール半額サービス)

洋酒・喫茶
グランド カトレヤ
いわき市平駅前 吉久ビル地下 TEL・3―0161
カトレヤ・洋酒喫茶チェーン いわき(平)店・郡山店・福島店

FTV カラー番組ふえる

四月から完全全日放送

福島テレビは今月末から四月初めにかけ番組を大幅に改編する。これはもう一つの民放テレビ福島中央テレビが生まれるため。この結果、月～金の午前、奥さま向けにワイド番組がふえるほか、夜は大型ドラマがふえる。また空白のあった午前の一部の時間帯も埋められ、完全全日放送となり、一週間の放送時間はいままでの七千分にくらべて三百分長くなる。カラー番組もふえ、とくにゴールデンタイムは八七・二％（昨年十月＝七六・八％）までがカラー放送となる。

これまで福島テレビが放送していたNET、CXの番組のほとんどが福島中央テレビにまわり、福島テレビはNTV、TBSの番組で占められるようになった。新番組のおもなものは次のとおり。

【午前】月～金の帯・ワイド番組として九十分の「朝のワイドショー」が登場する。司会は月曜日の藤岡琢也から始まって、牟田悌三、林家三平、京唄子・鳳啓助、フランク永井と変わり楽しく幅広い家庭教育番組。

【午後】正午から月～金の帯番組が続き、新しい番組は「ベルトクイズQ&Q」「オランダおいね」（月～土、「安べエの海」のあと番組）「あによめ」「ああ君が愛」子供向けのマンガ「ボパイ」も登場する。土、日曜の午前はあまり変わりなく、土曜の午後は「FTV土曜スペシャル」が生まれ、リサイタル、舞台中継、映画などのワイド版。正午から「ゲラゲラ40分・お笑いスタジオ」「戦国艶物語」「土曜スペシャル」と新番組が目白押し。日曜日は「家族そろって歌合戦」続いての「キイハンター」が新番組。いままで土曜日だった「笑点」が日曜日にまわり、親局と同時放送となる。

「夜」は日、水、土の午後八時からプロ野球放送が巨人を中心に編成されている。そのほかの改編では月曜日が「細うで繁盛記」「仇討ち」「ノンフィクションアワー」「プレイガール」と新番組が続き、火曜日は「大岡越前」。水曜日は深夜にはいって「ピンクショック」木曜日は「ありがとう」「スタジオ・バラエティー・ショー」「新春十番勝負」金曜日は「9-8戦略爆撃隊」土曜日はグランド劇場「華々しき一族」となっている。

そのため、ボクシングの定時番組がなくなるほか「銭形平次」「スパイ大作戦」「赤白パネルマッチ」「漫才大学」が消えるが、これらの番組の多くは福島中央テレビでみられる。

春闘 大幅賃上げを要求

一万五千円以上が五労組

いよいよ春闘の時期となったが、いわき商工労政事務所の調べによると、ことしは諸物価の値上がりが激しかったこともあって、各労組とも大幅な賃上げ要求となって現われ、一万五千円以上のベアを要求するところが多くなった。なかでも東武常磐運輸は、前年度は八千円の要求だったのに対して、実に一・八七倍の一万五千円を要求しているのをはじめ、最高は日本水素の一万五千三百二十円。要求が出たところはまだ三分の一程度に過ぎないが、一万五千円以上のベアを要求しているところは、小川工業をはじめ日本水素、小名浜臨港、福島臨海従組、磐城通運の五労組を数えている。

要求状況をみると、諸物価の値上がりが大きく反映して、これまでにない一万五千円ベア要求組がふえたのが目立ち、前年度要求額に対して二、三割高が普通。一万五千円を要求している小川工業や小名浜臨港、福島臨海従組は五割以上のアップぶり。新年から賃上げしたのは日星製作所と小名浜機船の二労組。日星製作所の場合は昨年十二月に要求一万円（前年は八千円）に対して六千四百六十円（同六千円）小名浜機船の場合はことし二月、要求七千円（同五千円）に対して五千八百円（同三千三百円）で妥結している。同事務所がこれまでに調べた各労組の賃上げ要求額は次の通り（カッコ内上部は前年度の要求額、下部は妥結額）

▽小川工業 一万五千円（一万円、五千六百五十円）▽常磐炭鉱労組 七千八百二十五円（六千五百円、四千百円）▽日本水素 一万五千三百二十円（一万一千九百二十円、七千円）▽呉羽化学 一万一千三百九十四円（九千六百十円、七千三百七十円）▽住友セメント 一万二千円（一万一千円、六千九百円）▽イズミコンクリート 一万二千円（一万一千円、五千八百円）▽常磐商事、同コンクリート 七千五百円（六千五百円、三千七百五十円）▽小名浜製錬所 一万一千三百六十二円（一万円、七千四百五十円）▽常磐製作所 七千五百円（六千五百円、三千七百五十円）▽小名浜臨港 一万五千円（一万円、六千五百円）▽福島臨海従組 一万五千円（九千円、六千五百円）▽全自交浜通り支部 一万円以上（一万円、四千二百円）▽常磐石炭輸送、ときわ急行貨物 七千五百円（六千五百円、三千七百五十円）▽呉羽運輸 一万二千五百円（一万二千円、六千五十一円）▽東部常磐運輸 一万五千円（八千円、四千八百円）▽大阪造船 一万円（八千円、五千円）▽磐城通運 一万五千円（一万五千円、五千円）

釣りだより

【河川】そろそろ気温が上昇し、本格的な釣りシーズンとなった。フナは各河川とものっこみの時期で、数釣りが期待出来る。とくに、横川周辺、鮫川などがよい。型はあまりよくないが、数は期待出来よう。エサはゴカイかアカムシ。

またヤマメも四月初めに解禁になる。各河川の最上流や川の分水している地点をねらうのがよい。（平・西丸釣具店調べ）

【海】小名浜港の沖防波堤は、二十五ｾﾝﾁ前後のアイナメ二、三ビキと十五ｾﾝﾁぐらいのメバルが同様二ヒキか三ビキ程度。また江名、中之作の防波堤でもアイナメとメバル少々。水温が低く海釣りの漁期には一カ月ほどおくれている。水温があがればタナゴ釣りが期待できよう。（小名浜・平野釣具店調べ）

市況

魚類

（二十六日午後―二十七日正午）

二十七日の小名浜港は小サバの好水揚げが続いている。小サバの値段もややもち直した。

【小名浜港】巻網船八カ統、底引船二十四隻、小型船二十隻

▼小サバ 二十七万一千ｷﾛ 一七・三―一三・一▼ドンコ 七千八百ｷﾛ 一六〇―一五▼水タコ 七千七百ｷﾛ 七〇―四〇▼トウジン 六千百ｷﾛ 二三―一一▼アブラサメ 六百ｷﾛ（メザメ 九五 オザメ 六〇―二〇）▼ナメタ 四千二百ｷﾛ 四七〇―二〇〇▼ヤリイカ 三千七百ｷﾛ 二五〇―一八〇▼水タラ 二千五百ｷﾛ 三六―二七▼メヒカリ 千百五十ｷﾛ 七〇―六五▼ヤナギ 五百五十ｷﾛ 一二〇〇―三〇〇▼ノドクロ 五百五十ｷﾛ 四五〇―二〇▼スケソウタラ 五百ｷﾛ 六〇―二五▼マツカワ 四百二十ｷﾛ 五〇〇―三一〇▼ナダ 四百ｷﾛ 二〇▼マタラ 二百八十ｷﾛ 九〇―三〇▼ギス 二百ｷﾛ 六五―一五▼ニクモチ 百五十ｷﾛ 三〇〇―七〇▼サメガレイ 百五十ｷﾛ 八〇―五〇▼ムシガレイ 百五十ｷﾛ 四五〇―二〇〇▼サクラエビ 五千五百ｷﾛ 一二〇▼サルエビ 百五十ｷﾛ 三八〇▼ハモ 百五十ｷﾛ 四五〇―二〇〇

（二十六日午後 巻網船一カ統

▼小サバ 七万一千ｷﾛ 一三・四―一二・三）

【江名港】巻網船一カ統

▼小サバ 二千ｷﾛ 一四

【中之作港】巻網船三カ統

▼小サバ 十万ｷﾛ 一四・八―一三・八

（二十六日午後 巻網船七カ統

▼小サバ 三十万ｷﾛ 一七・八―一三・八）

野菜

▼ホウレン草	三五―一〇	（束）
▼菜類	二八―一五	（〃）
▼白菜	一〇〇―四〇	（ｷﾛ）
▼カブ	五〇―四五	（束）
▼ニンジン	八〇―二五	（ｷﾛ）
▼ゴボウ	七五―三〇	（〃）
▼大根	六五―一五	（〃）
▼ネギ	九〇―七〇	（〃）
▼玉ネギ	一二五―一一〇	（〃）
▼キュウリ	一七〇―一三〇	（〃）
▼ナス	三〇〇―二七五	（〃）
▼タマナ	一三〇―五五	（〃）
▼サツマイモ	六五―四〇	（〃）
▼ナガイモ	一五〇―七〇	（〃）
▼バレイショ	一三〇―八〇	（〃）
▼トマト	一八〇―一五〇	（〃）
▼サトイモ	一〇〇―四〇	（〃）
▼レンコン	二五〇―二〇〇	（〃）
▼ニラ	二五―一〇	（束）
▼ミツ葉	四五―二〇	（〃）
▼ウド	一五〇―一〇〇	（ｷﾛ）
▼ピーマン	五〇	（〃）
▼モヤシ	三五	（〃）
▼シイタケ	五五〇―四〇〇	（〃）
▼根ショウガ	一七〇―一三〇	（〃）
▼春菊	二五―一五	（束）
▼玉子	一五―一二	（コ）

果物

▼リンゴ	一三〇―六〇	（ｷﾛ）
▼ミカン	一四五―一一〇	（〃）
▼イチゴ	九〇〇―六〇〇	（〃）
▼バナナ	一七〇―一四〇	（〃）

（丸平青果市場調べ）

弘田三枝子がスマートになったわけ
コッソリ教えます。カロリーブックを持ち歩いていたのです。野菜サラダが若いお嬢さんの大好物というのはカロリーが少ないから
セロリ 一〇〇ｸﾞﾗﾑ 二八円～三三円
レタス 一〇〇ｸﾞﾗﾑ 二八円～三三円
サラダ菜 一コ 二五円～三〇円
菜の花 一わ 四八円～六〇円
ブロッコリー 一わ 五五円～七〇円
越 フジコシ

マアとにかく寄って見てネ!!
※週に二日の大奉仕（土・日）
・味 代 市価 百ｸﾞﾗﾑ 四十五円を 三十五円
・ウイスキーボンボン 市価 百ｸﾞﾗﾑ 四十五円を 三十五円
常磐線一安い 菓子の赤札堂
小売・卸し 平・南町店（大和田医院となり）電④四六三三 平・三町目店（マルトモむかい）電④五五八二

スタープレゼントセール
●売り出し期間中 家具をお買い上げの方に スターがすてきなプレゼントをさしあげます
4月11日 コロムビアレコード 沢知美来店
家具のマルミヤ

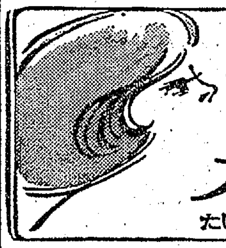

TPOに合わせて 髪をかえると
あなたが変わる………
デザインパーマ・婚礼着付け
メイ美容室
たいら・ぎんざ・でんわ4―7565

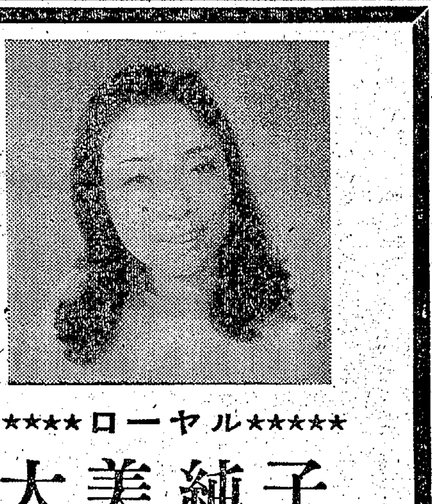

★★★★★ローヤル★★★★★
大美純子
28日 実演時間 PM（6：00）（8：00）（10：30）
グランド★スナック 平コンパ PHONE ③3003

五目冷肉盛り合わせ 什景拼盆 七〇〇円
大型肉だんご煮込み 紅焼獅子頭 六〇〇円
かき油牛肉いため 蠔油牛肉片 七〇〇円
中国飯店 盧山
平・平和通り 電③3321

サントリースタンド リラ
平・新田町 ④6324

新製品御案内
次から次と新しい商品が売り出され食生活は手がかからずおいしく たのしいものになってまいりました
味の素 顆粒状コンソメスープ 一コ 五五円
みつかん酢豚の素 一コ 一〇〇円
波辺かつをだし一番 一コ 五〇円
チューリップ型角砂糖 一袋 九〇円
パパイヤかん詰め 一かん 一五八円
雪印サンフレッシュ 一ビン 一五〇円
（果粒状インスタントジュース） 二四〇円
サカイ食品店
平・1 電③3336代

これから…
飲むチャンスが多くなる春
まずはウイスキーで
腕を磨いておきたいもの
ソフトで まろやか しかも
さわやかな酔い心地
楽しみながら腕に磨きがかかります
▽サントリーレッド……五〇〇円
▽〃 セレクト……七〇〇円
全国酒有連チェーン
大喜多や
平・材木町29 電③3722

ご存知ですか？
≪常に洋服技術の向上を計り お客さまのお役に立つ会≫
IWAKI TAILORS CLUB
いわきテーラーズクラブ
高級制服を低廉な価格で提供しています
大貝洋服店 鎌田 でんわ4―7672
高野洋服店 南町 でんわ4―4460
大平テーラー 堂ノ前 でんわ4―3972
テーラー高島屋 中町 でんわ4―6837

すし 季節料理 うなぎ
湯本温泉 江戸川
表町通り・電二四四九

春です！
きれい好きな奥様お掃除をしましょう
お掃除道具各種
洗剤とワックス
玄関用足ふきマット
当店は皆様の良きアシスタントとしてご相談に応じております どうぞお気軽にお出かけください
マイホーム
平・中町14 電④8577

文化

幻の本「磐城技芸家小伝」(下)

いわき市文化財調査委員　菊池康雄

三、文学堂書店主のあっせん

一月下旬に文学堂書店から「文学書・限定本・古書目録」が送られてきた。かねてほしいと思っていた限定本があったので注文した。

十二月一日以来「磐城技芸家小伝」のことがどうしてもあきらめきれず、注文の手紙とともに次の事を店主内藤勇氏にお願いした。

・同書購入者の住所・氏名を教えていただきたい。

・私は同書を三十年来捜しており、目録をみてさっそく電話したが、売り切れて残念に思っている。

・四月から発足する、いわき市史編纂にも必要な資料であると考えている。

これに対して、二月四日付け文学堂書店からの返信は、

「前略、御注文の限定本は売り切れました。(中略)

なお「磐城技芸家小伝」につきましては、お申し込みの趣をお伝えして、お願い申しあげたところ

・現物はお譲りできない

・持ち主の名前は言わない

という約束で

市史編纂のお役にたつならば、ゼロックスにてコピーを差しあげます。コピー代は不要です。

というご好意のお返事をいただきました。近日中にコピーが届きましたら、さっそくお送り申しあげます。(後略)」とあった。

私は内藤氏にお願いの便りを書く時に、図書館か文庫等、公的な機関が購入したのなら見せてもらえるであろう。しかし個人が研究の資料として買い入れた場合は、見せてもらえないこともあろうと考えていた。

現所蔵者の、花も実もあるお取り計らいによって、コピーをご恵与下さることになったので、三十年来待望の本に、お目にかかれる日を待っていた。

四、幻の本を遂に手にす

文学堂書店から送られた「磐城技芸家小伝」のコピーは、二月二十八日に着いた。さっそく開封してコピーを見た。書名の「磐城技芸家小伝・草稿」の文字は、大須賀筠軒の自筆のように思えた。なお内容を見るに及んで、一層その感を深くした。試みに家蔵の「探勝録(自筆稿本)」を出して比べた結果、筠軒の自筆稿本であることを確認した。年代は今、にわかに決しがたいが、家蔵本より筆跡に老成の感じがするから、明治二十年ごろかと思われる。

大きさは半紙判、本文の綴付は二十丁、扉の表の左上に「磐城技芸家小伝、草稿」とあり、裏には「土作付陶翁　尼橋・恵秀付窓沼銀兵衛付吉道・藤家　水野谷弥兵衛付出目洞白　淇水　一楽　根本国虎　馬目善平次付市之助」など収載工芸家の名が記してある。

現所蔵者が参考に記してくれた覚書は次の通りである。「表紙は茶表紙で題せんはない。題せんの所に白紙が添付してあり渡岡氏(旧蔵者)のつけたものであろう。渡岡氏は戦前オーム社社長、福島出身の人か?」

本書は前述の通り、土作外磐城における工芸家の略伝である。一部は大須賀筠軒著「美術遺評」に引用されているので、承知している人もあるが、陶翁、馬目善平次などは、本書によって始めて知ったので、本書出現の喜びは大きかった。

コピーを佐藤誠氏(いわき市文化財調査委員会委員長・いわき地方史研究会会長)にお見せして喜んでもらったし、先日いわき市教育委員会を尋ねた時、主脳部は不在であったから、石川課長補佐、藤本主事(文化財担当)に話したら、いわき市史の史料が、県外の特志者から寄せられた、協力第一号と言って喜んでくれた。

「磐城技芸家小伝」は、今までどこでどのようにしていたのか知らないが、幻の本が遂に出現したのである。

文学堂書店主内藤勇氏のあっせんの労と、現所蔵者の理解ある特段のご配慮によって、コピーとはいいながら、現本と同様な本を手にすることができたことを、厚くお礼申し上げます。

(いわき市文化財調査委員)

泊りがけで研修、慰安

市農業青年センター計画

四月から開館するいわき市田人農業青年センターは、市が農業後継者対策、農業労働力の流出防止をねらった農業青年のいこいの場、研修の場だが、その年間運営計画の大要が決まった。

それによると青少年クラブ、いわき地区農業学園、青少年リーダー研修会、技術交換会、後継者資金利用者研修会、モデル林家調査会議、林研グループ会議、親と子のつどい、林業後継者指導者育成会議など農村青年のための幅広い研修予定が組まれ、とくに泊まりがけのレジャーを兼ねたつどいがめだち、これまでにない新しい試みとしてその成果が注目される。

さらに婦人層にも施設の完備した調理室での料理講習会、育児教室、農村婦人講座、住居の使い方教室、花嫁教室、母親教室を準備、魅力ある農業生活と生産技術の向上に役立たせる。利用範囲は田人地区だけではなく市内全域を対象に利用できる。

▽4月＝青少年クラブ新役員会議、いわき地区農業学園、草地改良事業打ち合わせ会、開拓パイロット事業運営協議会、育児教室。

▽5月＝料理講習会。

▽6月＝開拓パイロット事業運営協議会、農事講習会、いわき地区農業学園、育児教室、公有林保育事業会議。

▽7月＝青少年リーダー研修会、農村婦人講座、ラジオ農業学校現地研修会、開拓パイロット事業運営協議会。

▽8月＝青少年技術交換会、いわき地区農業学園、育児教室、開拓パイロット事業運営協議会。

▽10月＝農事講習会、いわき地区農業学園、育児教室、開拓パイロット事業運営協議会、牧野利用促進事業検討会、モデル林家調査会議。

▽11月＝生産技術研修(養豚)農林婦人講座、住居の使い方教室、開拓パイロット事業運営協議会、林研グループ会議。

▽12月＝いわき地区農業学園、親と子のつどい、プロジェクト発表会(食味研究会)農林家調実態調査会議。

▽1月＝生産技術研究会(果樹)花嫁教室、住居の使い方教室、畜産農家後継者研修会(二泊三日)草地改良事業会議、開拓パイロット事業運営協議会、林業後継者指導育成会議。

▽2月＝農事講習会、いわき地区農業学園、生産技術研修会、酪農経営改善研修会(一泊二日)開拓パイロット事業運営協議会、牧野利用促進事業協議会。

▽3月＝青少年リーダー研修会、生産技術研修会、母親教室、開拓パイロット事業運営協議会＝現在の予定は五十五回使用、延べ一千九百九十五人。

いわきの女　(58)

文　荒川禎三

童話作家鈴木梅子さん(三)

この平盲ろう学校の歴史は古い。ときは明治三十九年であった。県教育会石城部会は、日露戦勝記念に、盲唖教育にふみきることを決議した。それには郡内の盲生を選抜して東京盲唖学校におくり、その卒業をまって盲唖学校を建てよう…と、気のながい決議までした。おりもおり東京盲唖学校卒業生根本介蔵氏が、積極的に協力方を申しでた。教育部会は再度役員会を開いて、郡役所(田町時代)の片すみに、盲人の生徒を募集し、開校の運びとなったのが発端である。

しかし学園は創業から維持資金に不足した。校名は磐城訓盲院と名づけた。とりあえず慈善演芸会を開いて、その収益を資金にあてた。

越えて明治四十一年、浜通り線の開通を祝賀して、東宮殿下が窪岡町におなりになった。平町は鉄道沿線の警衛に当たった。それを記念し、主管の教育部会は臨時総会を開き、平町才槌小路一番地に新校舎を建築して、永久無料で訓盲院に貸し付ける決議をした。大変きれいごとであった。校舎の無料はともかく、維持経営は、これから集める予算でやれとの心細い案であった。それであぶなげながら開校した。

お孫さんと鈴木梅子さん

明治四十五年末の経営状態は

▽固定資産

敷き地二一四坪、建て物瓦葺二階建一棟(建坪六七坪七六)外に器具備品(評価二〇〇円)

▽流動資産

基本金二一四二円五三三厘

▽職員

東京盲唖学校卒業者一人、医師(嘱託医一人、福島師範卒業者一人、理事三人(非常勤者)院長一人

それが大正十五年の郡役所廃止で、県立は名のみ篤志家の寄付金と生徒たちのながしで働いた金で、辛うじて体裁をつくった。

すなわちあんまかみしも、十銭から始まって、十五銭まで及び、正月休みもなければ、白い杖の制度とてなく、先輩盲生の作ってくれた竹笛と杖たよりに、月もこおるような寒夜にすき腹をかかえて流し、平均して月二円から八円程度の収入、そのうちから食費五円をひかれた。ときによって相違したが、女が一、二人、男が七人前後。このほかに自宅からの通学生もあった。みじめな日かげ時代が長くつづいた。

新発売
エビフライカレー
¥250
皆様のご要望により≪エビフライカレー≫を始めました！ご試食くださいませ！
銀座店
TEL・④8511
★ピーコックカレー★エッグカレー★チキンカレー★ビーフカレー★エビカレー★カツカレー
カレー専門店
ピーコック

≪出前・遠方でもいたします≫
●営業時間●午後三時から明朝三時まで
千成鮨
平・五町目(本町通り)
電④四－七七五四

やきとり・一品料理
大衆酒場
■ビール　二〇〇円
■お　酒　一〇〇円
元禄
平・両町九　電④八六六九

平市民会館前の橋を渡ると
白河そばの〃うらべ〃がある
うらべ
平谷川瀬　電四－四七七三

肉の御用は
下坂食肉店
好間町　電(四)五三三四
八四一九

冬物大量処分
●オーバーコート　五割引き
●子供帽子　一割五分引き
●厚手下着　オール一割引き
●子供厚手靴下　一割引き
衣料スーパー
すずらん
いわき市内郷綴町榎下　電⑥二六五一
内郷駅　すずらん　かなざわ　高萩医院　6号国道

産科・婦人科・麻酔科
山崎産婦人科医院
院長　山崎正義
いわき市平谷川瀬(愛川橋東)　電④七八三三

よせなべ
すきやき
ちりなべ
水たき
寿司
江戸川
駅前店　電④二六三四
紅小路店　電③二〇二一
柳町店　電③二七二七一
御厩店　電④四八四六
　　　　電⑥三〇一一

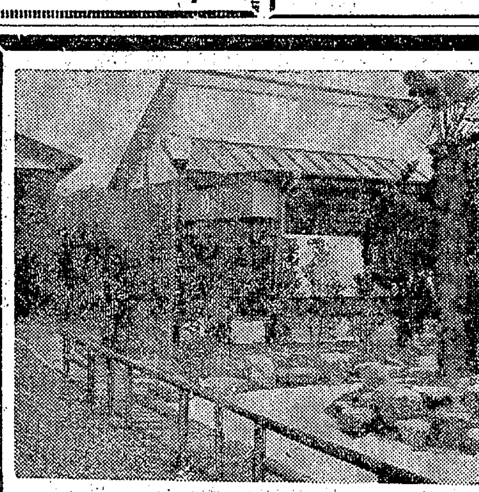

ご好評いただいております！
車庫付き一戸建て・キッチンセット完備冷暖房・テレビ・冷蔵庫・バス付き
平東映モーテル
鹿島台ゴルフ練習場　湯本　小名浜　鹿島街道　江名へ　平
平－小名浜間
鹿島街道沿い
TEL・02465
(2)5319
≪支配人・伴内重雄≫
●ご宿泊料金
1棟お2人様まで3,000円
≪ただし午後10時～翌朝9時≫
●ご休憩料金
オール・サービスタイム
1,500円 1棟お2人様まで
2時間以内
●特別棟・8号・10号
ローリング・ベッド付き500円増し
●コーヒーサービス
●キッチンセットご自由にご使用ください
●タクシー・徒歩でもご利用できます

'70 いわき湯の旅 —（2）—

一秒間に三回振る
五年以上踊るベテラン

えと文　小川　武

○…ハワイアンセンター、夜のショーがおわって鎌台衣装のままの彼女らのなかから三人ほどセンター・亀井支配人に紹介していただく。豊田恵美子さん（内郷出身）、薹野アルエさん（神奈川）、市橋幸子さん（湯本）いずれも一期生というから、五年以上も踊っているベテランだろう。

さきほどまで、ステージのカクテル光線に照らしだされた彼女らのオヘソがぼく自の前にある。ボインはレイにおおわれて谷底深く、いやピチッと隆起している。（男の見る目はみんな同じだが）

○…ここのショーは、近ごろはやりの場末のヌード・ショーとは違う。だから花道などない。

「なまじ花道を設けると、お客のなかには、おさわりの方もなきにしもあらず。するとそれが心配で思い切り踊れぬことになりますので」と亀井支配人。

彼女たちは寮生活で、毎日、午前中きびしいレッスン。午前十一時に中食（きょうはスキヤキの豪華版）午後一時半からのビーチショーから夜九時半までが舞台勤務。週一回お休みがとれるが、なにしろ土地が狭いので、うっかりデートもできぬ"カゴのトリ"？お色気が足りぬという声も聞くが堕落するのはいとやすい。先年、欧米漫遊してきた本紙、野沢社長「本場をしのぐできばえだ」と激賞しているように、"日本のハワイ・常磐"は、誤っても腰ミノをずっこけさせないでほしい。

（漫画家）

○…ハワイアンセンターの職員でバレエのたしなみがあり、ショーがおわって鎌台衣装のままの彼女らのなかから三人ほどセンター・亀井支配人に紹介していただく。豊田恵美子さん（内郷出身）、薹野アルエさん（神奈川）、市橋幸子さん（湯本）いずれも一期生というから、五年以上も踊っているベテランだろう。

さきほどまで、ステージのカクテル光線に照らしだされた彼女らのオヘソがぼく自の前にある。ボインはレイにおおわれて谷底深く、いやピチッと隆起している。（男の見る目はみんな同じだが）

○…ここのショーは、近ごろはやりの場末のヌード・ショーとは違う。だから花道などない。

「なまじ花道を設けると、お客のなかには、おさわりの方もなきにしもあらず。するとそれが心配で思い切り踊れぬことになりますので」と亀井支配人。

彼女たちは寮生活で、毎日、午前中きびしいレッスン。午前十一時に中食（きょうはスキヤキの豪華版）午後一時半からのビーチショーから夜九時半までが舞台勤務。週一回お休みがとれるが、なにしろ土地が狭いので、うっかりデートもできぬ"カゴのトリ"？お色気が足りぬという声も聞くが堕落するのはいとやすい。先年、欧米漫遊してきた本紙、野沢社長「本場をしのぐできばえだ」と激賞しているように、"日本のハワイ・常磐"は、誤っても腰ミノをずっこけさせないでほしい。

（漫画家）

○…豊田さんは、元炭鉱の女子職員でバレエのたしなみがあり、市橋さんは学生時代からハワイアンの学院にはいった土地っ娘（ハワイ娘は強烈な太陽を浴びて、はだがもっと野性的な色に感えるがいつでも"横浜二小名浜"で海に縁がありそう。

フラダンスやタヒチアンのあの激しい腰の回転は正に重労働のように感える。

「いったい、何回ぐらい振るんですか」

「一秒間に三回以上じゃないかしら」

「エ、エーッ。カチッという間にブルン、ブルン、ブルンか。とてもじゃないが男はできない。それでいて、よく腰のミノがずっこけませんね」

「腰の管でピシッと止めてあるんです」（フラダンスでミノが落ちたらなんて、いうのはだれか）

○…ここのショーは、近ごろはやりの場末のヌード・ショーとは違う。だから花道などない。

「なまじ花道を設けると、お客のなかには、おさわりの方もなきにしもあらず。するとそれが心配で思い切り踊れぬことになりますので」と亀井支配人。

彼女たちは寮生活で、毎日、午前中きびしいレッスン。午前十一時に中食（きょうはスキヤキの豪華版）午後一時半からのビーチショーから夜九時半までが舞台勤務。週一回お休みがとれるが、なにしろ土地が狭いので、うっかりデートもできぬ"カゴのトリ"？お色気が足りぬという声も聞くが堕落するのはいとやすい。先年、欧米漫遊してきた本紙、野沢社長「本場をしのぐできばえだ」と激賞しているように、"日本のハワイ・常磐"は、誤っても腰ミノをずっこけさせないでほしい。

（漫画家）

○…豊田さんは、元炭鉱の女子職員でバレエのたしなみがあり、市橋さんは学生時代からハワイアンの学院にはいった土地っ娘（ハワイ娘は強烈な太陽を浴びて、はだがもっと野性的な色に感えるがいつでも"横浜二小名浜"で海に縁がありそう。

フラダンスやタヒチアンのあの激しい腰の回転は正に重労働のように感える。

「いったい、何回ぐらい振るんですか」

「一秒間に三回以上じゃないかしら」

「エ、エーッ。カチッという間にブルン、ブルン、ブルンか。とてもじゃないが男はできない。それでいて、よく腰のミノがずっこけませんね」

「腰の管でピシッと止めてあるんです」（フラダンスでミノが落ちたらなんて、いうのはだれか）

○…豊田さんは、元炭鉱の女子職員でバレエのたしなみがあり、市橋さんは学生時代からハワイアンの学院にはいった土地っ娘（ハワイ娘は強烈な太陽を浴びて、はだがもっと野性的な色に感えるがいつでも"横浜二小名浜"で海に縁がありそう。

フラダンスやタヒチアンのあの激しい腰の回転は正に重労働のように感える。

「いったい、何回ぐらい振るんですか」

「一秒間に三回以上じゃないかしら」

「エ、エーッ。カチッという間にブルン、ブルン、ブルンか。とてもじゃないが男はできない。それでいて、よく腰のミノがずっこけませんね」

「腰の管でピシッと止めてあるんです」（フラダンスでミノが落ちたらなんて、いうのはだれか）

○…豊田さんは、元炭鉱の女子職員でバレエのたしなみがあり、市橋さんは学生時代からハワイアンの学院にはいった土地っ娘（ハワイ娘は強烈な太陽を浴びて、はだがもっと野性的な色に感えるがいつでも"横浜二小名浜"で海に縁がありそう。

フラダンスやタヒチアンのあの激しい腰の回転は正に重労働のように感える。

「いったい、何回ぐらい振るんですか」

「一秒間に三回以上じゃないかしら」

「エ、エーッ。カチッという間にブルン、ブルン、ブルンか。とてもじゃないが男はできない。それでいて、よく腰のミノがずっこけませんね」

「腰の管でピシッと止めてあるんです」（フラダンスでミノが落ちたらなんて、いうのはだれか）

○…豊田さんは、元炭鉱の女子職員でバレエのたしなみがあり、市橋さんは学生時代からハワイアンの学院にはいった土地っ娘（ハワイ娘は強烈な太陽を浴びて、はだがもっと野性的な色に感えるがいつでも"横浜二小名浜"で海に縁がありそう。

フラダンスやタヒチアンのあの激しい腰の回転は正に重労働のように感える。

「いったい、何回ぐらい振るんですか」

「一秒間に三回以上じゃないかしら」

「エ、エーッ。カチッという間にブルン、ブルン、ブルンか。とてもじゃないが男はできない。それでいて、よく腰のミノがずっこけませんね」

「腰の管でピシッと止めてあるんです」（フラダンスでミノが落ちたらなんて、いうのはだれか）

○…豊田さんは、元炭鉱の女子職員でバレエのたしなみがあり、市橋さんは学生時代からハワイアンの学院にはいった土地っ娘（ハワイ娘は強烈な太陽を浴びて、はだがもっと野性的な色に感えるがいつでも"横浜二小名浜"で海に縁がありそう。

フラダンスやタヒチアンのあの激しい腰の回転は正に重労働のように感える。

「いったい、何回ぐらい振るんですか」

「一秒間に三回以上じゃないかしら」

「エ、エーッ。カチッという間にブルン、ブルン、ブルンか。とてもじゃないが男はできない。それでいて、よく腰のミノがずっこけませんね」

「腰の管でピシッと止めてあるんです」（フラダンスでミノが落ちたらなんて、いうのはだれか）

○…ハワイアンセンター、夜のショーがおわって鎌台衣装のままの彼女らのなかから三人ほどセンター・亀井支配人に紹介していただく。豊田恵美子さん（内郷出身）、薹野アルエさん（神奈川）、市橋幸子さん（湯本）いずれも一期生というから、五年以上も踊っているベテランだろう。

さきほどまで、ステージのカクテル光線に照らしだされた彼女らのオヘソがぼく自の前にある。ボインはレイにおおわれて谷底深く、いやピチッと隆起している。（男の見る目はみんな同じだが）

○…ここのショーは、近ごろはやりの場末のヌード・ショーとは違う。だから花道などない。

「なまじ花道を設けると、お客のなかには、おさわりの方もなきにしもあらず。するとそれが心配で思い切り踊れぬことになりますので」と亀井支配人。

彼女たちは寮生活で、毎日、午前中きびしいレッスン。午前十一時に中食（きょうはスキヤキの豪華版）午後一時半からのビーチショーから夜九時半までが舞台勤務。週一回お休みがとれるが、なにしろ土地が狭いので、うっかりデートもできぬ"カゴのトリ"？お色気が足りぬという声も聞くが堕落するのはいとやすい。先年、欧米漫遊してきた本紙、野沢社長「本場をしのぐできばえだ」と激賞しているように、"日本のハワイ・常磐"は、誤っても腰ミノをずっこけさせないでほしい。

（漫画家）

磐城地区の優良赤ちゃん
21人の表彰式

いわき市磐城地区の四十四年度優良赤ちゃん二十一人が決まり、二十六日午前十時から磐城支所会議室で表彰式を行なった。優良赤ちゃん次の通り。（カッコ内は父親）

▽七月生まれ＝引地孝市（神成・孝吉）吉田勝（中之作・米）

▽八月生まれ＝岡部敏一（下神白・博行）平野正彦（花畑町・正行）

▽九月生まれ＝立石公叔（泉町・稔）黒沢聰（鮫川南・守）

▽十月生まれ＝岡田薫（松之中・大）小泉貴久（泉町・福松）

▽十一月生まれ＝作山博道（吉淡・勝雄）

▽十二月生まれ＝武藤好史（上町・武夫）片寄達也（大井口・芳雄）

▽一月生まれ＝根本賢仁（港ケ丘・昭夫）丹野裕平（上町・吉平）

▽二月生まれ＝斎藤裕子（隼人・正良）高橋真由美（岡小名・秀雄）

▽三月生まれ＝米永竜一（港ケ丘・義男）丹野寛代（泉町・啓二郎）小沼良江（椿本・敏夫）

▽未熟児＝丹野貴紀子（丹波沼・修）佐藤邦裕（大原・浩吉）作山拓（飯笹町・基）

学法

ぶんちょう

植田小二年　内田　節子

おにいちゃんがさくらぶんちょうのめんどうを見ていました。わたしは、さくらぶんちょうがかわいくなりました。えさをやると、大きな口をあけて、「チュン、チュン」と、なきながらえさをもらいにきます。

わたしのうちには、おすとめすのぶんちょうがいます。おすは、口ばしが黒っぽい色で、めすの口ばしはえびちゃっぽい色です。

一ぴきのぶんちょうにえさをやっていると、一ぴきがえさをもらいに走ってきます。この前は、おかあさんの手にとまっていたおすのぶんちょうが、ストーブへとまってやけどをしました。わたしは、ぶんちょうがやけどをしたところがかわいそうでした。ぶんちょうをかったとき、とりやのおじさんが「大きくなったらにげるからはねを切ってください」と、いいました。わたしは、さくらぶんちゃんのはねを切るのは、かわいそうだと思います。

【評】さくらぶんちょうをよく見て、思ったこともまぜて書いたのは、大へんよいことです。

（大河内幸子教諭）

午前11時から深夜1時まで営業中■二階大広間…50人様まで
シンから暖まるなべもの…
寄せなべ……300円から
ちりなべ……300円から
かきなべ……300円
和食専門店 えび秀
平駅前　白銀町大通り　電4－3967

マルシチ醤油
お食事がおいしくなる……マルシチ!!
▽お買い求めは有名店で
製造元 高橋弥次右衛門商店 今市市
特約店 丸仙 平水産魚市場 いわき市

本場白河手打ち生そば 若竹
■デラックス三重そば
■えび天そば
■なめこそば
定休日は第二第四木曜日です
いわき市平字十五町目 電⑳七八一八

財団法人
松村病院
院長　松村　亨
本院　平駅前大通り南町かど　電3－2161(代)
付属　舞子浜病院（内科・神経科）
平・藤間中学校前　電(高久)62

頭の毛が気になる方に……
ヘヤークロン
サンスター
高級理容院専売品
1500円・2500円
理容美容器具材料センター
有限会社 よしみ商事
いわき市平字尼子町2の5
TEL・④8466・2568

チトー大統領の総指揮下　ユーゴが国力を挙げて全世界に贈る激烈の戦争巨篇!!
≪製作費54億円…全篇3時間の90パーセントに炸裂する戦闘シーンの興奮と迫力!!≫
ネレトバの戦い
≪カラー作品≫
パナビジョン
≪ユーゴ・西独
イタリア合作≫
監督●ベリコ・ブライーチ
セルゲイ・ボルダルチュク
ユル・ブリンナー
フランコ・ネロ
シルバ・コシナ
クルト・ユルゲンス
ハーディ・クリューガー
オーソン・ウエルズ
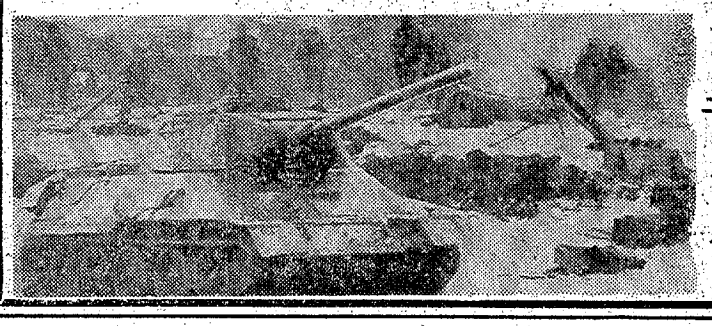

早射ち02秒！復讐にもえる凄え野郎が地獄の底からやって来た!!
カラー作品 地獄の一匹狼
スチーブ・リーブス●ウェイド・プレストン
ディック・バーマー　主演
監督アレックス・バークス
絶賛上映5月3日まで　暖房完備　ひかり座

NHK 第一 1340KC

6・05 じょうずな話し方
15 家庭音楽会
7・00 ニュース▽ニュース解説
30 民謡をたずねて「北海ソーラン節」「たら釣り節」ほか
8・00 ニュース▽ニュース特集
9・05 人生読本「闘病記」
15 健康百話「医者の心得,患者の心得」
45 趣味の手帳　新宿30年
10・15 きょうの問題
30 物語「近藤富士」語り手酒井哲
11・05 夢のハーモニー「ペーパー・ドール」ほか

NHK 第二 1540KC

6・00 そろばん教室
20 基礎英語
40 英語会話
7・00 ラジオ農業学校「苗代病害虫の防除」
15 続基礎英語
30 中学生の勉強室　国語
8・00 通信高校講座「数学Ⅰ（第2部）」
40 通信高校講座「現代国語（1）」
9・00 通信高校講座「英語A（2）」
20 通信高校講座・日本史
10・20 通信高校講座「世界史B」
40 通信高校講座・食物Ⅰ
11・00 大学講座「数学」

ラジオ福島 1060KC

6・00 ニュースハイライト
30 一万円クイズ
40 歌のクリーンヒット
7・00 ミュージックナイター
30 歌謡曲テレフォン作戦
8・30 歌謡フェスティバル
50 ヤングミュージック
9・00 ピンちゃんの歌謡マジガ　恋狂いほか
30 これからの中小企業
50 名流小唄集
10・00 ヤング・ヤング・ヤング　前田武彦
30 ミュージック・イン・ハイフォニック
11・20 大学受験ラジオ講座「英語基礎」「数学基礎」

総合テレビ ④

6・00 こどもニュース
05 カラー 怪中部市008
20 カラー 歌はともだち
7・00 カラー きょうのニュース
30 カラー 現代の映像「でんでん太鼓にしょうの笛」
8・00 カラー 鞍馬天狗「女郎ぐも」（前編）高橋英樹　小山明子　河村有紀
9・00 カラー 花ひらく万国博「パビリオン河畔」
30 カラー ニュース▽ニュースの焦点
10・10 カラー 芸能百選「民謡と郷土芸能」
40 時の動き
11・20 カラー ナショナルデーへの招待「イラン」

教育テレビ ⑩

6・00 中国語講座
30 みんなの科学▽森と道
7・00 英語会話
30 技能講座　簿記「損益性の見方」
8・00 教養特集「奴国発掘」〜鋼才のなぞ〜
9・00 通信高校講座「数学Ⅰ（第1部）」
30 通信高校講座「数学Ⅰ（第2部）」
10・00 通信高校講座「日本史」日本人の戦争体験
30 通信高校講座「倫理・社会」
11・00 やさしいドイツ語
30 大学講座　経済学「日本の資本主義」

福島テレビ ⑧

6・00 カラー パパのおやじは30才「フーテンこわいよ」
7・00 カラー 赤白パネルマッチ
30 三橋達也のザ・ベストカップル　本郷功次郎　辺見マリ　なべおさみ
8・00 カラー 日本プロレスリング中継
9・00 「マイホーム70」加賀まりこ　井上順ほか
30 カラー ザ・ガードマン「二人の妻を持つ夫」伊丹十三　小山明子ほか
10・30 カラー スパイ大作戦

FM放送

☆印はステレオ

6・00 夕べのひととき＜ディスクジョッキー＞
7・00☆ FMリサイタル「ビオラ協奏曲ト長調」テレマン作曲　「亜麻色の髪のおとめ」ドビュッシー作曲ほか
8・00☆ ステレオコンサート〜クラシック名演奏シリーズ〜「ピアノ協奏曲ハ長調」モーツァルト作曲ほか
10・15 教養特集「現代音楽における日本楽器」
11・00 ドイツ文化シリーズ「ドン・カルロス」
35 朗読「思い出の記」小林正二

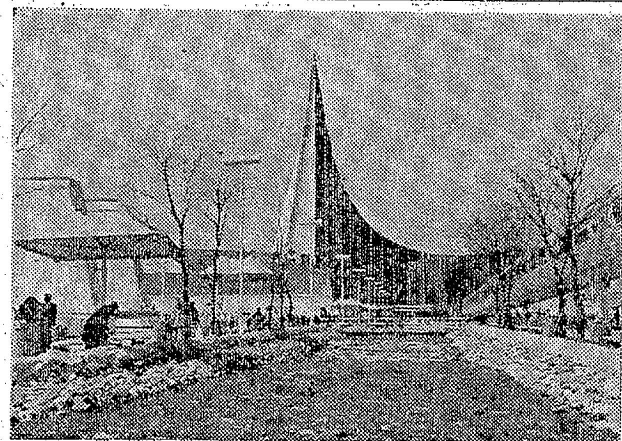

＝花ひらく万国博＝ソ連館の土曜広場から中央の池に向かってゆるやかな流れを形づくるパビリオン河畔

みもの

花ひらく万国博　総合・夜9・00

パビリオン河畔

ソビエト館の前、土曜広場に湧く泉は、中央の池に向かってゆるやかに流れている。この河畔は、日本庭園とともに、人工美でおおわれた会場内でひといきつける安らぎ地帯として好評である。

今回は、この河畔にあるパビリオンーヒマラヤの神秘をただよわせるネパール館、工業立国を主張するオランダ館、多くのパビリオンの中でも最もすばらしいパビリオンと評判のベルギー館、千里の丘にアクロポリス宮殿を再現したギリシャ館などの表情を伝える。

エピソードとしては、一番若いパビリオンの館長、副館長として、また美男美女として人気を呼んでいるアイルランドのアーサー・モニハ(26)、ジューン・モニハ(24)夫妻の一日、過去三回も万国博の政府代表となり〝万博男〟の名をちょうだいしたベルギーのドーフレーヌ男爵の日本を語るの弁、二十六のスクリーンを使い、全館を〝映画の洪水〟に仕立てたオランダ館と技術部長の苦労ぶり、観客を派手な展示の他館にとられてはと、急きょ、アフガニスタン航空のエアーホステス四人を送りこみ、名産のじゅうたん織りの実演とあいなったアフガニスタン館、大阪の芸術家・吉田功氏が二年がかりでつくりあげたネパール館と日本人との交流、それにメキシコのナショナルデーの模様など多彩である。

鞍馬天狗　総合・夜8・00

女郎ぐも

薩摩屋敷の会合に出た鞍馬天狗は、倒幕派の公卿、高倉三位から卿の死を予告した手紙を見せられる。

その夜、高倉三位は屋敷の近くで短筒で撃たれるが、かすり傷さえ負わなかった

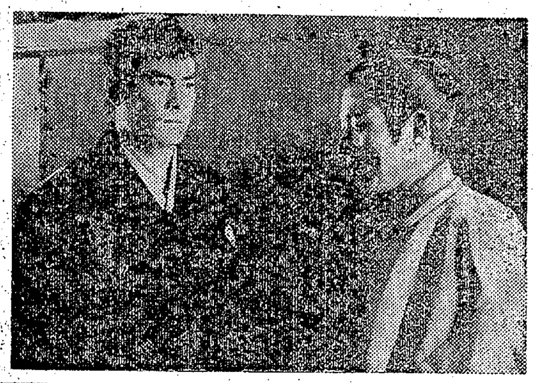

＝鞍馬天狗＝天狗はカスリキズも負わなかった高倉を不思議に思う

心配なので、あとをつけていた天狗は、高倉三位にすすめられるまま、酒をくみ交わすことになった。

翌朝、屋敷に近い竹やぶの中で、血に染まった高倉三位の着物が発見された。三位は前日の夕方、庭先に立っているのを北の方、幸子が見たきり、姿を消していたのである。投げ文の予告は、まさに適中。薩摩屋敷の面々は、がく然とするのだった。

一方、天狗は高倉の撃たれた場所の土塀を丹念に調べていたが、そこへ桂小五郎が通りあわせた。

幾松の家へ招かれた天狗は、桂にむかって、あの塀に弾丸のあとがないところから、三位がまだ生きているように思う、と話す。

また、三位の北の方は、あまり悲しんでいるようにも見えないし、大きな呉服屋の娘で、三位が金目当てにもらった女房ということから天狗は裏に何か複雑な事情があるとにらむ。そんな時、やはり倒幕派の白川侍従も予告殺害され、続いて清涼寺中納言が御所の中で毒殺された。

天狗は、高倉三位と親しかった宗縁和尚をたずね、そこで脅迫状が、高倉三位の筆跡に似ていることを知る。

ききもの

第一・夜10・30　物語

近藤富士

作・新田次郎、語り手・酒井哲。

えぞ地北辺の守りに功績をたて、与力から書物奉行にとりたてられた近藤重蔵が、庭につくった人造富士のために、不遇な後生をおくらねばならなかったいきさつをたどり、江戸時代の身分社会に押しつぶされる有為な男の悲劇を描く。

近藤重蔵は、与力の子に生まれながら、優秀な頭脳と能弁で、書物奉行にまで出世した。彼は、庭内に人造富士を造った。人々を呼んで披露を盛大に催した時、同じ与力の子で、才を争いあったが、今はふつうの与力に甘んじている山下惣右衛門もやってきて、人造富士を見物した。それ以来、人造富士は〝近藤富士〟と呼ばれるようになった。

ある日、目付のところに、近藤富士は、専横の沙汰であるとのとく名の密状が届けられた。重蔵の所行が、とりたてて不らちなものとはいえなかったが、人のウワサには勝てず、重蔵は大阪に左遷される…。

あすの運勢　小川石洲

三月二十八日（土・仏滅）

【1月生】なにかとスムーズに運ぶ、だが敵をつくればつまずく
【2月生】結果を急ぐより内容の充実が先、周囲と協調はかれ
【3月生】あれこれ思案して悩むな、当たって砕ける勇気が必要
【4月生】少しの失敗くらいでくじけるな、希望持って再起せよ
【5月生】甘い口車に乗ればつまずく危険あり、欲心をつつしめ
【6月生】なにかと誤解をうけやすい、人の言葉に注意が必要
【7月生】明るいニュースあらんチャンスつかんで躍進はかれ
【8月生】消極的な態度がわざわいする、思い切って出て好転す
【9月生】話の進め方で思いのほか面白い日、あせらずじっくり
【10月生】大きな望みは無理だが普通のことはだいたい達成する
【11月生】仕事上か愛情面に不安が起こる、落ちついて対処せよ
【12月生】過ぎたことにくよくよするな、前進してチャンスあり

日本チクタクチェーンメガネグループ
ネモトとイワキのメガネなら安心です
JOA日本眼鏡技術者協会会員店・各眼科医処方調整
N・T・C・メガネグループ　二町目店・駅前店
ネモト　いわき市平・二町目　TEL・3−2607（代）
メガネのイワキ　いわき市平駅前大通り　TEL 4−5418

さわやかな朝・しあわせな夜
フランスベッド
【カタログ進呈】・現金／月賦ご相談ください
電4−3401番　ヨイミシンワイチバン　渡辺ミシン商会

地相　家相　設計図一式
施工者のあっせん・建築に関する相談のみ（無料）
不二建築コンサルタント
ご一報次第参上いたします
（電話磐城）事務所②5406　自宅③2918

北欧スタイル　デラックスムード　新名所誕生
▶美容と健康に超音波温泉◀

ニューテル湯本
ハワイアンセンター1キロ手前　電(024642)2817

東宝
竜馬が走った！西郷が賭けた！
桂が泣いた！そして日本は大きく変わった！
幕末
《カラー作品》
中村錦之助　吉永小百合　仲代達矢　小林桂樹　中村賀津雄　江利チエミ　三船敏郎

《カラー作品》
続社長学ABC
珍味好みのエリート社長　色気と笑いのABC！
森繁久弥・小林桂樹　司葉子・内藤洋子
次週 4日から10日
東宝チャンピオンまつり
カラー作品
巨人の星・大リーグボール
アタックNo.1
キングコング対ゴジラ
4月11・12日　午前1回上映
絶賛上映中　4月3日まで　世界館ビル2階　平東宝　電(4)6811

春の高校野球が開幕
4月3日　平球場に九校参加

いわき高野連主催の第十九回春のいわき地区高校野球大会組み合わせが二十四日午後、平商で開かれた同高野連評議委員会の席上で決まった。本年度棄権の内郷高を除いて九チームが参加。四月三日午前九時から市営平球場での開会式に続き、同九時半の好間－四倉戦で熱戦の幕をあける。昨年度優勝の磐高は好間－四倉の勝者と対戦。ことしもっとも期待される平工は勿来高と。ともにダークホースと見られる勿来工、湯本高が初戦で顔を合わせる。

ことしの高校野球展望は、やはり昨年同様、投打ともにまとまりのある磐高が中心になる公算が強い。続いて平工、勿来工、湯本高などが激しく追う模様。磐高のエース金子は、難点といわれた制球力を克服、さらに精神的な成長を加えた。攻撃面では、田村、安、金子と続くクリーンアップに一段と迫力を増したのが強味。これを追う平工は、昨年の夏の大会で県下の好投手田村高の会田と互角に近い投げ合いを見せた大戸、高木の両投手が健在。さらに高橋、斉藤の三遊間コンビを中心に鉄壁の守備力を誇る勿来工。佐藤、坂本の長打力を中心に、調子に乗るとこわい湯本高打線。これらを中心に、ことしの高校野球が展開される見通しが強い。

なお本大会優勝者は、信夫ケ丘球場での県大会に出場する。組み合わせは次の通り。

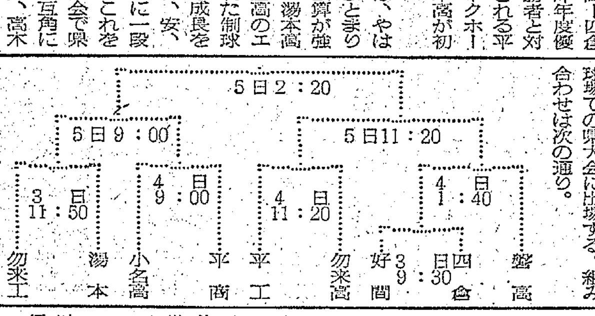

六年間ためた こづかい寄託
影山登志子さん

ことし平一小を卒業したいわき市平字中町七の一、影山登志子さん(一二)は、二十四日午後、電電公社に勤める父親の正夫さん(三七)といっしょに本社を訪れ、一年生の時からためた一円と五円玉を手足の不自由なお友だちに上げてください－と寄託した。

一円と五円玉はボール箱と丸いあき缶に入れられてあったが、影山さん親子立ち会いで開いたところ、一円が千六百六十四枚、五円玉が六百三十枚、合わせて四千八百十四円もあり、本社ではさっそく福島整肢療護園に送金の手続きをとった。

登志子さんが一円と五円玉貯金をはじめたのは一年に入学した時。お母さんからたのまれたお使いのこまかい釣り銭などをせっせとためこんだ。福島整肢療護園に手足の不自由なお友だちのいることを知り、このお金でお友だちのよろこぶ本などを買って上げてください－と贈ったもの。

【寄せられた一円、五円玉の山と影山登志子さん】

消費者生活モニター研修会　いわき市は二十七日午後零時半から内郷支所で消費者生活モニター研修会を開いた。

平地区農業構造改善事業協議会　平地区農業構造改善事業協議会は、二十七日午後一時から平農協会議室で開き、四十五年度農業構造改善事業実施計画の審査について協議した。

小白井で老人健康診断　いわき市川前支所は二十八日午後一時から小白井小で老人健康診断を行なう。

自転車の責任も指摘
検察審査会　被害者の不服をける

さる四十二年八月、交通事故で六カ月の重傷を負った老人が、検察官の不起訴処分を不服として、いわき検察審査会（中村忠勇局長）に申し立てを行なっていたが、同審査会は二十四日、検察官の処分通り不起訴相当の議決を行なった。

この事件は、四十二年八月十六日午前十一時ごろ、いわき市小名浜大原地内で自転車に乗っていた同市小名浜大原字東田林三六、外交員駒木根勇さん(六四)が、合図をせず急に右折したため、同市小名浜花畑町一六、茶販売業小野勝雄さん(四四)運転の普通トラックにはねられ、頭に六カ月の重傷を負った。

この事故に対し、検察官は駒木根さんが前方を注意せず、漫然と右折したことによる事故で、小野さんの過失を認めるには容疑不十分として不起訴とした。

駒木根さんはこれを不服としていわき検察審査会に申し立てたが、同審査会ではその後示談も成立、円満解決しているなどを考慮、検察官の処分通り不起訴相当と認めたもの。

この事件では「信頼の原則」が大幅に認められたことで、車だけでなく歩行者、自転車などにも広く適用されたことである。自転車も交通規則を守っていれば事故は未然に防止出来たというもの。従来、交通事故といえば、ともすれば自動車側を全面的に処罰する例が多かったが、自転車、歩行者側も交通道徳を守らねばならないとその責任を強く打ち出した点が注目される。

南部農業委員会で農地部会　いわき市南部農業委員会は二十七日午前十時から勿来支所会議室で農地部会を開いた。

常磐で乳幼児検診　いわき市常磐地区の乳幼児検診は二十七日午後一時半から常磐支所で行なった。

くらし随筆
趣味について
熊坂太郎

各人それぞれ何かしら趣味を持っているようだ。全然の無趣味という人も中にはあるかも知れない。酒を呑む、ギャンブルにこる、女あさりを唯一の楽しみ?にしている人、これはチョッと趣味とはいえないかも知れない。

◇

趣味は自己の世界を広くすることだと私は思っている。往年友人のS君が日曜日ごとリュックサックを背負って足ごしらいも厳重に出て行くのを見て、「どちらへ」と聞いたら、石を拾いに行くという。石なんてそこら中に五万とあるのに、ご苦労なことだと思っていた。ところが、ところが、やがてご教授にあずかり自分で首を突っ込んでみると ない。なるほど「石」というものはないものだと悟った。

時折り銘石展の展示を見て世の中のどこかに、こんな銘石もあったのか、それにしてもこれを捜し出した人の苦労とけい眼に心打たれる。おぼろげながら石の良否がわかるようになると、路傍の石さえも目を楽しませてくれる。

魚釣りにしても漁獲の多さばかりが最上とハタ目には映るかも知れぬが、あながちそうばかりではない。俗人で三昧境に入れるのは、釣りが一番手っ取り早いように思われる。ジッとうきを見つめている人は、何かいろいろ考えごとをしているように見えるが、実際は瘋信以外の事は何も考えていないものだ。

◇

たまたま、テレビなどで外国の川などが写ったりすると、ああ、あのあたりは釣れそうだな、などと考える。何でも趣味を持つことはよいものだし、心の視野を広げることにはなるが、ただし道学者流に言えば「淫」してはいけない。（画家・内郷）

天ぷら　なべ料理
お好み一品料理
御食事どころ　いおり
内郷御厩町上宿　電⑥二七四一
■・出前いたします

内科・小児科
一般外科・産婦人科
下遠野医院
院長　下遠野信吉
いわき市内郷内町立町七〇の二　電⑥三三三九

クサヤ茶づけ・マグロ茶づけ
天茶づけ
宴会場の　酒喜庵
いわき市平・銀座通り　電④四四三一－二　①

季節料理
割烹　紫
平・新田町
電④4063 7525

精神科・神経科・内科
医療法人　長橋病院
院長　鈴木将夫
いわき市内郷御厩町　電⑥三五二六代

ご結婚記念写真は…
D・P・Eと出張撮影いたします
サンペイ
いわき市平字大町（六号国道ぞい）　電④四三〇四

佐藤産婦人科医院
▽入院応需△
院長　佐藤　稔
いわき市平字小太郎町（NHKうら）　電④三七三五

あみもの（短期コース）
編機不要－教室に完備
ご参考　家庭用一万～四万円
内職用八万～十五万円
文部省認可・日本編物文協指定　宮崎（公立校免許）
平・紺屋町　電④2489

平桜まつり行事ご案内
◎3月29日　記念植樹祭（専称寺）
協力／ボーイスカウト
◎4月12日　桜まつりカーニバル（旧平市内）
（午前11時～午後2時）
子供みこし大会（旧平市内）
（午前11時～午後2時）
◎4月19日　お琴会（天田愚庵庵前）
（午後1時～午後3時）
主催／平桜まつり実行委員会

シェルブールの雨傘
あなたの恋がぬれないようにシェルブールの雨傘を…
恋人たちに贈る愛のグランプリ名作！
カトリーヌ・ドヌーブ
ニーノ・カステルヌオーボ
野のユリ
ユーモラスでほのぼのとした人間愛にあふれた物語！
シドニー・ポワチエ
リリア・スカラ
28▷4月3日・洋画のアポロ座　電④－4559

精神科・神経科
財団法人　新田目病院
院長　新田目五郎
本院　いわき市平字才槌小路　電④四三一七～八
分院　いわき市平上荒川字安亭　電④四三一九

ワールドブック・クラブ
──会員募集──
このたび当館内にゴージャスなサロンをつくり社交教養の一端につくしたい意図により、クラブ制の会員を募集しております。ご希望の方はハガキで規約ご請求ください
①壮年で第一線で活躍し教養を高めたい方
②予定メンバー（30～50名）
ワールドブック・クラブ
いわき市平字白銀町石島公民館内
TEL・③3318

新設副収入役に小林磐城支所長

市で交流人事異動内示

いわき市は二十六日、四月一日付けで人事異動を発令した。これは勧奨退職者三十一人を契機に①支所、委員会間の交流②同ポジションの永年勤続者の入れ替え③抜てきの三点を主体に行なったといわれ、とくに全地区的な交流がめだっている。異動総数は四百八十八人で、部長クラスの異動はなかったが、新設の副収入役(部長相当職)に小林磐城支所長が抜てきされた。(カッコ内は旧任)

【勧奨退職者=課長以上】▽鴻沼正一(磐城地区保育所長)▽伊藤正平(農林部次長)▽橘光二(平支所長)▽木村武彦(小川支所長)▽新妻謹三郎(大久・久之浜支所長)▽奥山文雄(建設部技監)▽蒔井駿男(社会福祉事務所次長)▽柴田弘一(海香保育園長)▽根本寛(衛生課磐城支所駐在)▽片寄忠衛(水産課長)▽田子四郎(社福社会課長)▽大竹亘(平支所総務課長)▽伊東茂久(常磐農林事務所長)▽瀬川一助(平消防署長)▽石井満(川前支所市民課長)▽新妻満(久之浜大久支所総務課長)

【市長部局】◇部長相当職▽副収入役兼出納室長 小林仁平(磐城支所長)▽農林部次長 磯貝尋雄(常磐支所長)▽社会福祉事務所次長 鈴木至郎(税務課長)

◇課長、課長相当職▽港湾課長兼務 嶋崎忠好(企発部長)▽広報課長 国井一美(常磐支所保健衛生課長)▽人事課長 作山鍜(監理課長)▽税務課長 山崎広(内郷支所長)▽保険課長 鈴木弘道(内郷総務課長)▽公害課長 江尻定吉(税務課長補佐)▽水産課長兼港湾課主幹 真名田重喜(港湾課長)▽監理課長 山本六郎(平税務課長)▽都市計画課長 国分広寿(都市計画課長補佐)▽開発課長 坂本英雄(北部農業委員会事務局長)▽社会福祉庶務課長 柿沼浩昭(開発課長)▽同社会課長 上妻千寿(福祉主幹)▽建設部技監 鈴木壮二(都市計画課長)▽技術課主幹 堀田正(磐城建設所長)▽平支所長 関内米三(人事課長)▽磐城支所長 江尻八朗(磐城福祉事務所長)▽常磐支所長 平子守一(保険課長)▽内郷支所長 布田功(広報課長)▽遠野支所長 上遠野駿一(遠野支所総務課長)▽小川支所長 高荻喜一(小川支所総務課長)▽久之浜大久支所長 猪狩善一(草野公民館長)▽平支所総務課長 横田秋雄(平支所市民課長)▽同税務課長 勝倉文雄(同保健衛生課長)▽同市民課長 近野忠弘(調整課長補佐)▽保健衛生課長 山名忠典(平市民会館長)▽磐城支所総務課長 鈴木雄一(磐城市民課長)▽同市民課長 田中徹也(公害課長)▽常磐支所保健衛生課長 野木栄一(人事課長補佐)▽内郷支所総務課長 吉田博之(内郷支所市民課長)▽同市民課長 石川銀寿(内郷保育所長)▽常磐農林事務所長 園部克己(林政課主幹)▽磐城建設事務所長 沢田次男(勿来建設所長)▽社会福祉課主幹 上遠野武雄(遠野支所長)▽社会福祉磐城事務所庶務課 佐川浩平(磐城支所総務課長)▽勿来市民会館長 田子勉(消防本部庶務課長)▽衛生課磐城支所駐在 伊藤一良(磐城建設事務所次長)

【課長補佐、課長補佐相当職】▽人事課長補佐 伊藤次郎(財政課長補佐)▽財政課長補佐 佐藤広文(農地課長補)▽税務課長補佐 小野重喜(磐城支所総務課長補佐)▽建設技術課長補佐 吉村孔延(失対課長補佐佐)▽磐城建設事務所次長 本郷士郎(区画整理課長補佐)▽勿来建設事務所長心得 櫛田盛衛(技術課長補佐)▽畜産課長補佐 小野英八郎(農政課主任主査)▽区画整理課長補佐 折笠康三(開発課主任主査)▽調整課長補佐 鈴木茂克(人事給与係長)▽磐城支所総務課長補佐 小野勝彦(磐城支所税務課長補佐)▽税務課長補佐 酒井信(江名出張所長)▽遠野支所総務課長 蛭田一次(決算係長)▽同市民課長 山野光吉(遠野総務係長)▽小川支所総務課長 柴崎圭造(小川市民課長)▽同市民課長 小松松夫(同市民係長)▽川前支所市民課長 鈴木竹男(同総務係長)▽久之浜・大久支所総務課長 永井武(同市民課長)▽同市民課長 坂本道郎(同主任主査)▽衛生課常磐駐在主任主査 芦間滋好(遠野市民課長)▽区域整理課主任技査 薄谷新一(技術主任技査)▽農政主任主査 鈴木義男(久之浜・大久主任主査)▽広報課主任主査兼広報係長 早川賢男(広聴係長)▽人事課主任主査給与係長 高島久参(平税務課市民税係長)▽管財主任主査兼用度係長 吉田政雄(出納小川駐在)▽主任主査林政係長 大楽安次(林政係長)▽水産主任主査漁政係長 鈴木誠四郎(漁政係長)▽平勤労青少年ホーム館長 森田一郎(管財用度係長)▽技術主任審査係長 西山昭夫(技術審査係長)▽土木主任主査道路管理係長 小林忠平(土木道路管理係長)▽建築主任主査指導係長 高萩公一(建築指導係長)▽失対主任主査工務係長 穂積保(失対工務係長)▽開発主任主査調査係長 宇佐見行則(統計第二係長)▽統計主任主査第二係長 草野部広(開発調査係長)▽社会福祉主任主査庶務係長 清水浅江(社会福祉施設係長)▽主任主査福祉第一係長 麻原好重(福祉第一係長)▽主任主査保育所長 小野孝行(勿来消防司令)▽主任主査泉保育所長 大友一郎(高久保育園長)▽少年センター所長心得 坂本三郎(勤労ホーム館長)▽平税務課長主任主査収納係長 阿部公一(平年金係長)▽磐城支所主任主査年金係長 木村浩温(監査主任主査)▽江名出張所長主任主査 比佐不二夫(磐城年金係長)▽勿来支所主任主査 金成正(勿来税務主任主査)▽内郷支所主任主査戸籍登録係長 鈴木俊夫(ヘルスセンター)▽内郷焼却場主任主査 戸田政記(平焼却場長)

【教育委員会】◇課長相当職▽平給食センター所長 皆川一(磐城給食センター)▽磐城給食センター所長 佐藤正(平給食センター所長)▽神谷公民館主幹 豊田文雄(選管主幹)▽藤原公民館主幹 樹島親(磐城公民館主幹)▽平図書館長 橘光二(平支所長)▽三和給食センター所長 長瀬英友(出納室長)▽豊間公民館主幹 原田康雄(好間公民館長)◇課長補佐相当職▽常磐公民館長 佐川義文(庶務課長補佐)▽公立学校長 瀬谷良男(学校教育課長補佐)▽庶務課長補佐兼人事係長 岡崎仙次(庶務課主査)▽学校教育課長補佐 島田正男(学校教育係長)▽大久公民館長 新妻満(久之浜・大久支所課長)▽植田公民館長 飯島実(勿来支所主任主査)▽教育長部局 猪狩善一(草野公民館長)

【議会事務局】▽庶務課長補佐兼秘書係長 草野喜八郎(秘書係長)

【消防本部】◇消防監▽平署長(内郷署長)菅本嘉忠◇消防司令長▽内郷署長(常磐署次長)比佐大▽本部警防課、予防課長(警防課長補佐)丸山嘉夫▽本部庶務課長(少年センター所長)青木茂平▽勿来市民会館長(本部予防課、庶務課長)田子勉

◇消防司令▽本部予防課長補佐(内郷署次長)佐藤長一▽常磐署次長(常磐署予防担当)沼知弘文▽内郷署次長(庶務課庶務係長)佐原誠次郎▽本部庶務課長補佐(庶務課経理係長)渡辺満雄▽本部警防課主任主査兼指令第一係長(警防課指令第一係長)高橋通夫▽平署予防、救急担当(予防課危険物係長)松本章▽勿来署同(常磐署警防第一係長)▽常磐署同(磐城署同)丹野吉平▽磐城署江名分遣所長(磐城署江名分遣所長)深谷隆三▽市長部局(勿来署予防、救急担当)小野孝行

◇消防司令補▽磐城署警防第一係長(磐城署警防第二係長)藤田昭一郎▽同第二係長(同救急第二係長)小浜一應▽常磐署警防第一係長(同)根本数▽同救急第一係長(内郷署予防担当)吉川国男▽内郷署予防担当(予防課予防係長)大平正直▽本部庶務課庶務係長(庶務課主査)草野耕治▽同予防課予防係長(予防課主査)伊知川仁▽同危険物係長(同主査)佐藤誠▽平署司令補(平署士長)草野十郎▽磐城署救急第二係長(常磐署士長)舛田幸三▽勿来署同(勿来署救急第二係長心得)草野勲▽本部警防課司令補(警防課士長)小笹政弘▽常磐署救急第二係長(常磐署救急第二係長心得)織内久▽本部庶務課経理係長(財務部財政課主任)戸井田武良

◇消防士長▽本部警防課士長(庶務課士長)遠藤健一▽同庶務課同(庶務課消防士)丹野務

◇消防副士長▽本部警防課副士長(警防課消防士)丹野庫▽勿来署同(勿来署消防士)高木安正▽同(同)川原吹栄▽同(同)日渡毅治▽常磐署同(同)山田一郎▽内郷署同(同)坂本恵利▽同(同)諸橋治光▽常磐署同(同)鈴木孝一

◇消防士▽勿来署(磐城署)斎藤弘見▽同(同)坂本英一

◇主事補▽本部庶務課(三和支所)佐藤奈美子

出火おわびとお見舞いお礼

二十六日夜出火の際は大変おさわがせしてご迷惑をおかけいたしおわび申しあげます またさっそくお駆け付けくだされ消火にご尽力を賜わりお陰様で大事にいたらずありがとうございました 略儀ながら紙上でおわびとお礼を申しあげます

いわき市小名浜大原字六反田一〇〇ノ二 電③三一七八

塩田勝男

主要市道を交通査察

市交対協 歩行者守る立場から

いわき市交通安全対策協議会は四月十日午前十時から第四回道路・交通査察を行なう。交通の安全を保持するには運転者、歩行者がルールを守るとともに、道路網を整備し、歩行者を守る安全施設を充実しなければならない。ところが車両はふえるばかりで市内では年々四、五千台がふえて近く三万台(普通車以上)に達しようという県内最高の所有数となり、ラッシュ時の六号国道は消防ポンプでも交通渋滞に阻まれてスピードが出せないほど。国道マヒから交通の流れは県道へ、県道から市道へ、横町へと移って住宅付近でうっから遊べないのが実情。

このためこんどは市道の主要道路を中心に交通量の多いところ、交通事故の多発地帯を重点に査察して査察票に記入、改善していくことになったもの。

参加者は市民代表五十人を選んで二班に分かれて行ない、後日"道路・交通査察研究会議"を開いて意見を集約、要望などは関係機関や団体などの回答を求め、さらに後日市交対協常任理事会で協議し、関係機関、団体などに改善を要請し、一日も早く実現を図る。

トラックに衝突しケガ

二十七日午前八時三十五分ごろ、いわき市平字新川町地内国道交差点で、同市内郷綴町下馬場六四、無職大友秋治さん(五五)運転のバイクが、右折しようとして直進して来た同市常磐下湯長谷町野木前五〇、運転手磯上敬司さん(三〇)運転の小型トラックに衝突、大友さんは頭や胸などに軽いケガをした。平署の調べでは双方の安全運転義務違反。

小名浜でボヤ

二十六日午後二時半ごろ、いわき市小名浜字愛宕下一一八、青果物商吉田栄作さん(四五)方の物置きから出火、物置きと住宅の一部合わせて三十六平方メートルを焼いた。磐城署で原因、損害など調べているが、子供の火あそびらしい。

赤信号を無視 同乗者が重体

二十六日午後十時二十五分ごろ、いわき市平字十五町目地内、平消防署前の交差点で、同市平字八幡小路八二の一、セールスマン加藤典男さん(三〇)運転の軽四輪が、秋田県[illegible]町東館七一、運転手高橋多賀男さん(三二)運転の大型トラックと衝突、軽四輪に同乗していた同市内郷宮町下町一二、宮崎多美子さん(三二)は、脳挫傷で重体。

平署の調べでは加藤さんは赤信号の交差点で一時停止せず、交差点に進入したため。

トラックに追突し重傷

二十七日午前九時五分ごろ、いわき市好間町中好間字中河原二三地内国道で、同市好間町北好間字三反田一五七、無職熊谷林平さん(四七)運転のバイクが、右折しようとしていた同市町小浜町中ノ作二八、運転手吉田忠男さん(三〇)運転の普通トラックに追突、熊谷さんは頭を打って三カ月の重傷。

平署の調べでは熊谷さんの安全運転義務違反。

ヘアさん

5930 中島安男

磐高、湯本とも小高に敗れる

初の親善野球

県下の強豪、小高工業を迎えての親善高校野球は、二十五日午前九時から磐高グラウンドで、地元代表の磐高、湯本高が対戦して熱戦を展開した。ことしの初試合にもかかわらず、緊迫した好試合を見せたが、地元高はいずれも最終回投手の乱れで大量点を失い敗れた。

(第一)

小高020000004—6
磐高100010000—2

(小)泉田—林 (磐)金子—田村

▽二塁打=先崎(磐)小野(同)浜野3(小)武沢(同)

【試合経過】磐高は初回、四球出塁の武藤が二盗、内野ゴロで三進したあと四番安の外野敵失で返り、幸先よいスタートをきった。が、小高は二回表、一、二番の連続長打で逆転。磐高も五回裏、四球出塁の武藤がまたしても二盗、二番先崎の二塁打で同点に追いつき、緊迫した好試合となったが、最終回エース金子の制球が突然乱れ、五個の四球と二安打で大量点を奪われ、善戦むなしく敗れた。

(第二)

小高000000003—3
湯本010000000—1

(小)佐藤 泉沢—林 桑折 (湯)佐藤順—吉田

▽二塁打=加藤2(湯)坂本(同)浜野(小)

【試合経過】湯本の左腕佐藤の好投で、あわや完封試合かと思われた。しかし小高は最終回、必死の代打攻勢で反撃、無死一、三塁から重盗で一点、さらに一死一、三塁の絶好機から右前テキサスなどで計三点を加えて逆転に成功した。これに対し、湯本は二回五番坂本の投手強襲安打を足場に犠打と内野ゴロで先取点、さらに五回には、若松、加藤の長短打で一死二、三塁と攻めたが後続を絶たれた。

諸橋さんら四功労者を表彰

県選管が年末選挙に

県選管では三十日、福島市の蚕糸会館で、市町村選挙管理委員会連合会総会の席上、昨年十二月二十七日に行なわれた総選挙で功労のあった個人や団体を表彰することになったが、いわき関係ではいわき市選管委員長永山六郎氏といわき市白バラ会が表彰されるほか次の四氏に感謝状が伝達される。

▽いわき市信販社長諸橋久四郎▽旭化学工業同佐藤正一▽平地区牛乳販売組合会長国井英吉▽岡田乳業社長岡田健次

永井ことさん(永井俊正四倉商店会長母堂)二十五日午後四時脳溢血で四倉町字西四丁目の自宅で死去、七十二歳。葬儀は二十八日午後二時半自宅出棺、海緑寺で行なう。

あすの停電

▽常磐地区=(9時~11時)西郷町の一部

エスエス製薬が開発した新疲労回復保健薬です。疲れに……とにかくエスファイト!

各種ビタミンのほか、注目のシステインを重点的に配合し身体の代謝酵素を強化、疲労回復を早めます。腰痛 胃腸虚弱・二日酔・神経痛・リウマチ・肩コリ・しびれ・めまい・湿疹・じんましんにもおすすめします。

<モニターの方を求めています 詳しくは下記のお店でどうぞ>

村岡薬局 久之浜町久之浜字北町 電三一二三
平熊薬舗 四倉町字西四丁目 電二六一六
くさの薬局 平中神谷字刈萱 電④六〇九四
さたけ薬局 平字五色町 電④六七一六
舟田薬舗 平・七町目 電③〇九五二
小野薬局 平字四町目 電④四五四四
水野薬局 平字一町目 電④四四四四
あこう薬局 平字田町 電④二〇四四
ウス薬局 内郷御厩町久世原 電⑥三六八〇
すずき屋薬店 内郷宮町町田 電⑥二六六七

勿来の関の雑木刈りしては

植田 三笠国彦

『吹く風を勿来の関と思へども道もせに散る山桜かな』とうたわれた勿来の関は県立勿来公園としても名声を博しています。最近、道路も整備され、水道も電気もつくようになりましたので、昔と異なった快適な散策地となりました。

ことしは例年にない寒さで春とはいえ、まだ一、二月の気温で三月を過ぎようとするきょうこのごろ、勿来公園を訪れる散策者は数えるに過ぎませんが、勿来海水浴のシーズンともなれば、勿来の関へ足をのばす観光客は毎日平均二万人は下らぬといわれています。

こうした大量の観光客の目をより以上に楽しませるためには雑木をきれいに伐採することです。この伐採によって見通しがよくなりますから、勿来地区観光協会なり市なりが市民に呼びかけて、いっせいに雑草刈りや木の下刈りをやってはどうでしょうか。もちろん私も手伝うつもりです。（35歳・工員）

読者の声

勤労少年クイズ ⑫

電話で電報を申しこむときは何番に?

(答え 一一五番)

水素前のやりっ放し悪路

小名浜 小野亀夫

小名浜の市街に通ずる県道水素前交差点付近の側溝利用の歩道工事は、着手して四十日から五十日ぐらいになるとおもうが、セメンのかたまりをゴロゴロさせ、まばらにフタをしたまま放ってある。現場にはたいがい期間の表示があるが、それすらなく大工場を間近にしてのラッシュ時などは常磐から石炭満載のダンプカーの連続、泉方面、植田方面と三方道路が一本に合流するので騒音が甚だしくテレビも聞きとれない。

通勤者もでこぼこの道端を車・車に気を配りながら職場に急いでいる。これは誇張でなく事実であり、県係官に現実を見てもらいたい。また請け負い業者に対しても実のある監督を要望したい。（50歳・会社員）

《係りからお願い》投書には必ず職業と年齢を書いてください。

平署向いに派出所

四月から10警官常駐

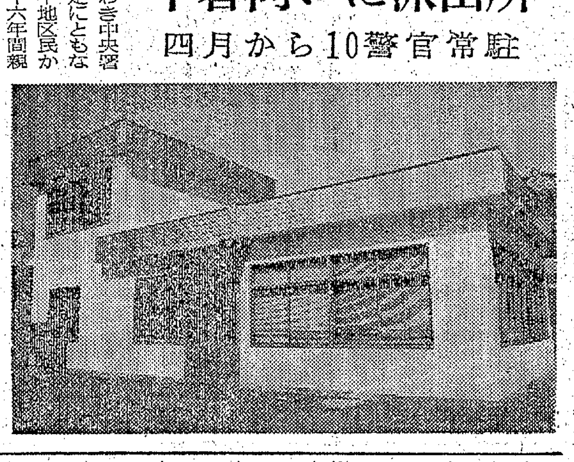

【平署前に完成した警察官派出所】

いわき中央署の発足にともない、平地区民から九十六年間親しまれてきた平警察署が三十一日姿を消すが、現庁舎向かいに鉄骨モルタルづくり一部二階建ての警察官派出所が完成した。

同派出所は建て面積九十九平方㍍、階下が事務所と調べ室、二階が仮眠室となっている。いわき中央署が発足する四月一日からは警察官十人が常駐、交通指導取り締まりなどに当たる。

四月の勿来内職相談日 勿来職安で行なわれる四月の内職相談日は一、二、七、八、十四、十五、二十一、二十二、二十七、二十八の十日間。担当者は成瀬政子さん。

小川農協総会 小川農業協同組合(大森文平組合長)は二十九日午前九時から上平新公民館で総会を開く。

内郷農改推進協議会 内郷地区農業改良推進協議会は三十日午後一時からヘルスセンターで協議会を開く。

民報柳壇

加藤香風選

颱風の沖の夫を思う夜　平 仲家武雄

【評】海難は天災か、痛むは心

政治犯釈放させる誘かい魔　平 桜山山柳

遊ぶ金ほしさ学生アルバイト　錦 大東澄子

よくもまああきずに仲良くとも白髪　好間 高木花代

今日よりは明日の白髪を抜く苦労　平 城山くじら

民報映画案内

※【平】
☆ひかり座 (五・三五) 地獄の一匹狼 (七・一〇) ネレドバの戦い (↓3日)
☆聚楽館 (五・三〇) 若草物語 (七・四〇) ロミオとジュリエット (↓30日)
☆平東宝 (六・〇五) 続・社長学ABC (七・五〇) 幕末 (↓3日)
☆東映三番 (六・五〇) 極悪坊主念仏三段斬り (八・二九) 組長と代貸 (↓28日)
☆平日活 (六・〇九) あばれ丁半 (七・四四) 斬り込み (↓3日)
☆平大映 (四・一三) ガメラ対大魔獣ジャイガー (五・五一) マンガ (七・一二) 透明剣士 (↓4日)
☆アポロ座 (六・二二) 砦の29人 (八・一二) 華麗なる賭け (↓27日)
☆名画座 (七・四六) おいろけ落一番 (八・五一) 夜だけ愛して (↓31日)
☆民劇 (六・一五) 女の放し飼い (七・二五) 恥かしい行為 (八・四五) 胎児が密猟する時 (↓31日)
※【常磐】
☆三函座 続・巨人の星 ブラボー!若大将 怪獣大総進撃 (↓31日)
☆常磐日劇 さらばアフリカ 魔獣大陸 ミクロの決死圏 (↓2日)
☆湯本金星座 ギャング対Gメン 盛り場仁義 やくざの横顔 (↓31日)
※【小名浜】
☆国際 コント55号の宇宙大冒険 透明剣士 ガメラ対ジャイガー (↓27日)
☆磐城座 馬鹿まるだし 怪猫伝 新宿番外地 (↓31日)
☆金星座 いれずみ突撃隊 賭場の牝猫 花札賭博・猪鹿三番勝負 (↓31日)
☆銀星座 ワイルド・バンチ 大空軍戦略 (↓27日)
※【植田】
☆うえだ館 大日本スリ集団 社長学ABC 戦いすんで日がくれて (↓3日)
☆中央館 世界浴場物語 真っ赤な地図 ひき裂かれたブルー・フィルム (↓3日)
☆菊多館 血染の代紋 殺しや人別帳 あなた好みの (↓31日)
☆植田ロマンス ウエストサイド物語 二人だけの窓 (↓31日)
※【四倉】
☆四倉国際 先生 ローズマリーの赤ちゃん (↓28日)

市民会館 あすの催し

【平】☆東映マンガ祭り(午前9時)ホール

あすの行事

☆上高久道路完成式(午後1時)上高久公民館☆開拓振興協議会(午前10時)産業会館☆老人健康診断(午後1時)小白井小

100貨店

春休み中の中学生が、植田駅構内に停車していた有蓋貨車のうえにあがって遊んでいるうち、頭上の二万二千五百ボルトの高圧線にふれ、足が黒こげになるほどの重体をうけた。中学生ぐらいになれば高圧線のおそろしさぐらいわかるはずだが◆二十五日は電気記念日だった。電気を正しく使うための注意について考えてみよう。コードを壁にそわせて釘止めしたり、ローゼットやソケットからたくさんの電気器具を使うようにしたりする、いわゆるタコ足配線をしている家庭があるが、これは電気火災を起こす原因にもなるので、ぜひやめたい◆ヒューズが切れた時に、ありあわせの針金を入れる場合があるが、これは電気が多く流れても、とけて切れないので、たいへんに危険である。ふつう家庭の家内配線は、一〇～一五アンペアだが、これにあった〒△マーク入りのヒューズを電気店で求めて使うこと。いずれにしても許容量に合った正しいヒューズを使うこと。それに電気器具の種類がふえ、いろいろなものが家庭で使われるようになった◆電気がなければ一日たりとも暮らせない世の中である。こうしたものを正しくとり扱うには、必ず説明書をよく読んで、正しい操作をする。ちがったやり方は絶対にいけない。案外と、知ったふりして器具の寿命を短くしたり、故障度を多くしたりしている場合が多い。使用する器具の電気量の合計が、とり入れているアンペアを越えないように注意すること◆感電は、場合によっては生命にもかかわる。これを防ぐには、アースをつけること、ぬれた手ではソケットなどにふれぬこと。電流がトタン屋根や雨ドイなどに流れてしまう漏電も危険。湿気の多い浴室や洗たく機など湿気によって絶縁体がダメになって起こることが多い。（龍人）

湯本の鳥静 電話(代表)三二五一

ふる里 一品料理 浜料理 静かな気品あるムードの店 湯本温泉立体橋わき

春のきもの名産地の逸品がそろう ★シルク・ウールの着尺と羽尺 正絹多摩結城 ★正絹本場大島絣 大島紬アンサンブル ★付け下げ 訪問着 江戸褄 各種帯地 森呉服店 平・紺屋町 電4-5915

おはしで食べる洋食 キッチン 同楽 ハンバーグランチ スープライス付き 200円 三田小路 電④3802

パイロット 萬年筆 マルトモ文具部 平・四町目 電④6161代

鉄板焼き 峠 平・紅小路 TEL・④4434
焼き肉……200円 焼き肉定食……250円 (みそ汁ご飯付き) 豚ロース……400円 牛ロース……600円 味ミックス……500円 エビ イカ 貝類 その他お好みに応じます

電3623 サンロクニイサン 魚河岸直入 遠近出前敏速 湯本温泉 源氏鮨

質 平・かじ町 電④2088 草野質店

季節料理 なべ物 すし うなぎ 花亟 常磐湯本温泉・立体橋入り口 電3375・3428

産科・婦人科 額賀医院 バス・四倉町五丁目下車 電二八三九 広野分院＝広野町役場前 電(広野)二二一

タクシーのご用は… 常交タクシー

本社(3)2343 フミヨサン 松ケ岡営業所(4)3410 神谷営業所(4)3214

牛豚肉問屋 肉のご相談はどんなご相談でも承ります たいらの緑屋 本店いわき市平字一町目 電③0185代 支店いわき市平字田町 中央通り 電④2794

純喫茶 エスエル お待たせしました 店内がグーンと広くなりました お気軽にお出かけください 【モーニングサービス】AM7:30～PM1:00 トースト スープ付き 平・田町(並木通り)信号機かど2階 TEL・④3474

ご婚礼とご宴会は 駐車場新設 乗用車十台まで駐車できます 旅館 平安荘へ いわき市平字旧城跡 電③一四〇一

産婦人科 優生保護法指定医・入院に応じます 中田医院 女医 中田幸子 いわき市平字材木町 電④三〇九七

家事 お手伝いさん求む▽週休▽月給制一万五千▽午前九時～午後四時▽平字十五町目平警察署前佐藤 電③一五四五

交換手急募▽経験者優遇▽年齢不問▽委細面談 常磐湯本温泉ホテル古滝 電(常磐)二二九一

収入 多大▽女中さん下働きさんパートタイマー▽委細面談▽江戸川御殿店勤務 ▽連絡先＝平・紅小路 電③二七二七

理容 女子技術者および見習い生募集▽高給優遇 委細面談 ▽連絡先＝電(平)④二五七八

お座敷女中さん募集▽通勤、住み込みを問わず▽委細面談 ▽平・田町(電④四〇六三・七五二五)割烹 桑

女子 事務員若干名▽珠算の出来る方優遇します▽本田技研県下総代理店平ホンダモーター 平字材木町 電③二七一一

お座敷女中さん募集▽時間午後一時～十一時(二部制あり)委細面談 平・二町目 電③〇二〇八 割烹谷口

アパート▽六畳・四畳半▽日当たり良し▽場所＝平字九品寺前 鈴木アパート ▽連絡先＝電(平)④六二六六

家庭教師の口を求む(中学生) 当方福島高専三年生 ▽連絡先＝電(平)④八五五〇

新築二階建て洋室十畳和室四畳半二間浴室つき▽礼五万円賃二万五千円▽場所＝平字旧城跡▽連絡先＝電④三八四四

中華 コック見習い若干名募集▽委細面談 いわき市平・田町(東銀座)電④二九三九 スタンド・キッチンすが

募集 ■男子従業員 二名 普通免許所有の方を優遇 年齢不問 委細面談 ■女子店員 二名 年齢不問 委細面談 吉田商店 いわき市内郷小島町新町小島バス停前 電④三七八一

男子社員募集 ■経理員 年齢25～30歳くらいまでの方 経理事務経験者 なお経験の度合いにより優遇する ■商品管理員 年齢20歳前後くらいの方 給与は当社規定により優遇する ・入社希望の方は左記に履歴書郵送ください 追って面接日を通知します いわき東芝商品販売株式会社 いわき市内郷綴町金谷一ノ一五 TEL 六一一一五一

住まいのご相談は 総合建築・電気工事・設計施工 日光興産株式会社 いわき市小名浜字本町60ノ5 電③二四四〇