夕刊
いわき民報
発行所
いわき市平字田町63
いわき民報社
振替口座（郡山）4028
本社（代）②1666
小名浜支局 ②3560
常磐支局 2380
勿来支局 ②2903

木材の百貨店
株式会社 丸一材木店
建築・内外装用・新建材
なんでもそろう

市民体育の場に校庭を開放

ことしは平一小

国から補助金

夜間照明による利用も

都市の過密化による市民の体育の場が失われていくのは全国的な悩みだが、政府は四十五年度から全国三十万都市を対象に毎年一市一校の学校体育施設（校庭）の開放施設費として補助金を交付することになった。本県ではいわき市だけで、四十五年度は平一小を一般市民に開放することを決め、そのあと毎年旧五市地区に一校程度の学校校庭を開放する計画でのぞむことになった。とくに夜間照明施設を設けて夜間利用もできるとあって、働く市民にはまたとない朗報だが、原則として学校施設には絶対ふれさせないことに、厳しい線を引くことになる。平一小の開放開始は七月ごろの予定。

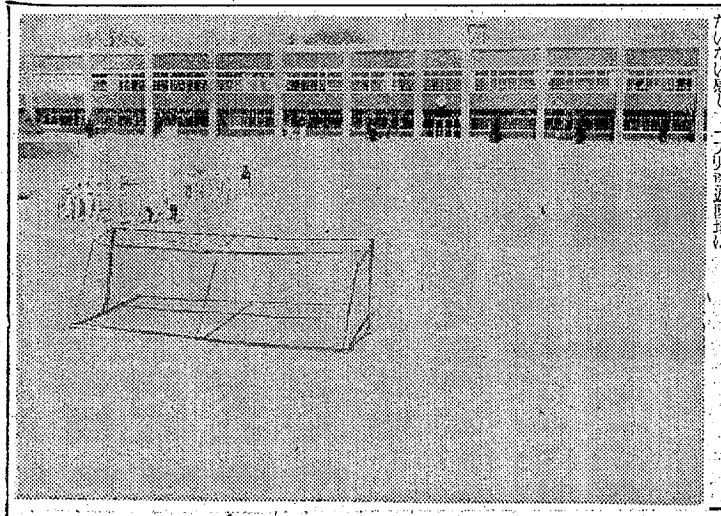

【市民に開放される平一小校庭】

市街化が進むマチの中でぽつぽつ造られても一般市民の野外活動の場は、特定の競技場を除くと全くないといったのが現状だけに、これまでにも校庭を一般に開放してもらいたいという声はPTAの集まり、マチのスポーツ愛好家の中から出ていたが、学校管理の面から至難の問題で、市教委、各校とも踏み切ることができなかった。だが市街地の過密化は高まるばかりで、市民の健康管理の面から全国的な問題に波及、政府としても人口三十万以上の中都市に毎年一校ずつ開放補助金を交付することになったもの。

いわき市の場合、平一小の校庭開放には予算案二百十万円（国庫補助七十万円）で、夜間照明施設と、利用者専用の野外便所を新設、このあとスポーツ用具、清掃用具などを収納する簡単な倉庫を造る考えもある。国の計画基準では六千平方㍍を考えているが、平一小の場合は二万六千平方㍍と四倍の広さを持ち、バックネットも整備されているなど恵まれている。夜間照明の明るさは、地上で二十ルクス（新聞が読める明るさ）だから、相当明るく、もちろんボールもはっきりわかる。

問題は一般市民に校庭を開放することによって学童の遊び場を占領することになりかねないといった心配があるが、市教委ではあくまでも児童優先、学校行事第一に考えて、市民の利用日、時間を調整する考えで、たとえばウイークデーは夕方から夜九時ごろまで、夏休みなど長期休日の場合は午前中を児童、午後を市民にといった案を練っている。

その利用方法だが、利用者の責任体制を明確にするため登録制とし、とくにグループ参加を求め、学校施設にはいっさい立ち入らない、帰る前には清掃するなどのユースホステル精神を求めている。

とくに初めての校庭開放であり、地理的に便利なところなので、使用申し込みが殺到することも考えられるので、各グループごとに使用計画を出してもらい、使用日、時間のダブルものについては話し合いの上調整することも考慮している。

以上厳密しいような制約があるようだが、のびのびと気軽に利用してもらうことが目的だと、規則がきまり次第使用を呼びかける予定。

昨年 四千九百人を流出

憂慮される人口動態

いわき市市民課調べによる昨年一年間に市内であった出生は六千百四十五人、死亡二千五百三人、結婚二千八百三十一組だった。

一方市統計課調べによる昨年一月一日現在の人口は三十三万二千六十人、八万百五十四世帯、ことし一月一日現在の人口は三十三万八百七人、八万八百十七世帯で、この一年間に千二百五十三人が減り、六百六十三世帯がふえている。

だが市民課の調べた出生、死亡の差では三千六百四十二人がふえた勘定なのだが、現実には千二百五十三人が減っており、つまり四千八百九十五人もの市民がこの一年間に市外に転出してしまったことを物語っている。

市民課の調査数は市内で発生した数字で、市外からの本籍地届け出を含めると出生七千七百六十七人、死亡二千九百二十一人、結婚は実に六千百十一組もあって、市内での結婚数の二倍以上を示し、若者の流出が目に見えるよう。

出産に支えられたいわき市の人口形体は、赤ん坊を底辺に、若年層は中細り、頭デッカチの壮年老人といった奇形児型で成り立ち、現在経済会議で労働力対策の答申案を検討中だが、早急になんらかの手を打って若年人口の流出防止市外人口の吸収政策を打ち出さない限り、いわゆる「三十三万人口」は「三十二万人口」に転落する恐れが早く、新市建設基本計画、市街化区域建設計画（五十五年次に四十一万人）などの将来に根本的な影響を与えることになりかねないと憂慮されている。

旧友の年賀が一等

平郵便局 当選者に賞品を授与

平郵便局では十七日午後三時から局長室で、ことしの年賀はがきの一、二等当選者四人に対する賞品の贈呈式を行なった。一等の金的を射止めたいわき市平字下川原三〇ノ一、磐城三年白土仁さんこと、中学時代からの親友がくれたB一四五六組七八九五五〇番が当選したもので、仁さんに代わって受け取りに来た父親の光雄さん㈹とも十四㌻サンヨートランジスタテレビを前にしてことこと。

光雄さんの話によると、仁さんが平二中時代から親しくしていた同市平中神谷字右脇二〇一ノ八、勿来工三年生酒井隆さんこと、から来た激励の年賀状だったが、〝君に送った年賀はがきは、一等に当選しているハズだ〟と酒井さんから手紙が来るまで、当選を知らずにいたという。予想もしなかったりっぱなプレゼントとなったわけだが、仁さんはさっそくそのお礼にとネクタイを贈り、喜びを分かち合ったという。

二等当選者の同市平鎌田字西山下八六万崎良一さん、同道野小路五二四根本フク子さん、いわき税務署職員上正幸さんらには置き掛時計が贈られた。

【賞品を前にニッコリする左から白土、万崎、川上、根本の各氏】

庁舎規模はノータッチで

特別委員会で結論

いわき市議会の庁舎建設調査特別委員会は十七日、公聴会終了のあと午後一時から七十七銀行平支店会議室で開き、建設位置の決定により残る問題は庁舎規模の構想だが、これを同特別委員会としてどう取り上げるかについて協議した結果、委員会としては財政問題にはタッチしない方針でのぞんでおり、建設規模についても市の行政組織構想が定まらないうちは検討不可能である、県総合庁舎とのかね合いもあって規模についてはふれないことにし、位置決定については二十三日の臨時市会に報告して議会としての態度を決定することになった。

臨時市会で表決のあと、調査特別委員会は事実上解散となる。三月市会には市長の庁舎建設表明があって、こんどは調査に変わる建設特別委員会を設け、規模、設計など具体的審議が進められることになりそう。

今日のしあわせも繁栄も
みなで先祖のおかげ
会津塗仏具製造直売の店
仏壇の保志
平・中町（国道そい）電⑧〇三六六
第二・売り場／平・十五町目五
本社／会津若松市本町

才言

▼…校庭を市民に解放するのは賛成だが、管理方法はきびしくしたい。市民の財産だから。

▼…砂利トラの暴走に市民は泣かされる。道路は砂利トラの専有物ではない。

▼…カラカラ天気、火災シーズンだけに油断禁物。

天気予報

玉半提供 ㊗五〇三一

（小名浜測候所発表）

【今夜】南よりの風、晴れ一時曇り。

【あす】南のち北西の風、晴れのち曇って一時にわか雨。

【海上】今夜は多少波。あすは波がやや高くなってくる。

（引き続き異常乾燥注意報が出ている）

あすの暦 2月19日（木）		
旧暦	1月14日	引
大潮	友	
日出	6・21	
日入	17・19	
月出	15・18	
月入	5・18	
満潮	4・23	
	14・40	
干潮	9・14	
	21・52	

＊あなたに青い鳥を！
●住宅改善・高額品購入・結婚、その他、しあわせなご計画に…
50万円までご融資
申し込み簡単！用立て敏速！低利！
●お申し込み、お問い合わせは
福島信販
いわき市平字二町目31 ☎3－2661

新しいお買い物の〈まち〉大黒屋総合ショッピングデパート
22日全館完成！！
地階から6階まで新しい魅力ある売り場　堂々のオープン！
全館完成記念謝恩超廉売にご期待ください！
●20日（金）・21日（土）2日間は
全館完成「開店」の準備のため
休ませていただきます！
大黒屋
いわき市平・中町バス停前
電話3－1191大代表

晴れの合格者

十五日行なわれた磐城一、二高の入試合格者が十八日正午発表された。一高、二高とも定員二百八十二人。

磐城一高

平山ちき子　阿部真知子　山田広子
広川典子　長谷川節子　面川とき子
小沢美恵子　草野喜美代　渡辺佳代
草野和香江　坂本淑子　山田美千代
浜津明恵　吉田年江　佐藤　京子
佐藤有子　加藤君枝　鈴木多恵子
小森幸枝　三瓶幸子　佐藤　祐子
大田和浩子　佐藤民子　堀木陽子
国井清子　蛭田稔子　小野　公子
荒川三津江　宗方和子　村上栄子
佐藤君江　佐藤悦子　中西　守枝
斎藤八重子　中村朱美　佐藤美代子
竹内トモ子　塩山文子　細井美鈴
中山三枝子　永沼洋子　國野美恵子
高橋晃子　田中恵子　吉田　京子
大村志保　栗田恵子　後藤　洋子
石井淑子　坂本昌子　水野谷寛理子
阿部ゆき子　清水幸子　猪狩寿美子
山崎京子　久田聡子　佐久間京子
鈴木　孝　松崎京子　岡戸　節子
平間久子　清水弘美　加藤　京子
中島美子　高橋良枝　久田　響子
永山千枝子　猪狩初枝　国井せい子
渡辺ミシ子　平子淳子　平子すみよ
斎藤信子　瀬谷幸江　三戸　市子
角田きよ美　神谷典子　大野瑞枝
高木ちい　近藤ちか子　大橋順子
根本英美子　金沢保子　安美智代
高秋テイ子　河端尚美　北川恵子
加藤千代子　菊地康子　元木泰子
原田恵子　鎌田信子　石幡　和枝
七海喜代子　坂下真紀子　磯辺順子
増沢満智子　村上寿美　野木綾子
富樫勝美　佐藤秀子　坂本　和子
奥山真由美　江尻美子　柏原れい子
柳沼恵子　佐藤昇子　田口栄美子
高木裕美子　山崎敏子　鈴木るみ子
仲絵静子　中村俊子　佐藤　恵子
白木美恵子　佐藤邦子　松本まさ子
小松知恵子　渡辺永子　加藤美枝子
業花裕美子　高木淳子　赤塚有子
大和田一江　二瓶節子　石井美喜子
坂本清子　安田フサ子　瀬野多美恵
門馬ユキ子　片寄れい子　金沢秀子
田中君江　鈴木洋子　遠藤ヤヨイ
渡辺カシ子　山野辺敬子　丹野文子
平野真理子　滝口弘子　佐川啓子
粒来圭子　今川順子　小野　智子
小島晃子　長瀬信子　鷲　久美子
西丸恵美子　森岡弘美　雨沢美枝子
星久美子　柴田靖子　野木　敬子
大和田美知代　丹野礼子　斎藤晴生
菅野千恵子　常盤日出子　上村由美
五十嵐紀子　森勢津子　草野　恵子
久保田裕子　高原章江　高橋久美子
大田尚子　草野しげ子　小池弘子
新妻三枝子　鈴木千恵子　鈴木美代
鈴木真理子　稲野三好子　鈴木浩子
鈴木すみ枝　久保木清子　松本京子
鈴木久美子　石井京子　太田佳代子
小野寛子　横尾昌子　渡辺　啓子
永田悦子　根本佳津子　広川保代
関内繁子　今井昭子　鈴木　清子
赤津恵子　遠藤浩子　山田　美巣
小川桂子　吉田正子　永井　恵子
松崎妙子　吉野芳子　伊藤　恵子
薄葉美智子　遠藤敏子　瀬谷晶子
河村朋子　斎藤美希　別府　順子
天野はるみ　金成秀子　斎藤啓子
佐々木ちか子　浜　幸子　関野道子
中野志津子　猪狩幸子　大塚久美子
吉田玲子　吉川幸子　山内　勝子
鈴木一枝　大和田裕子　鈴木裕子
西山順子　横田まり子　半沢典子
鈴木裕子　西山久子　高木　治江
古館尚子　草野いずみ　根本喜子
田辺悦子　根本真知子　大竹智恵子
上遠野敬子　青木福喜　吉田良子
丹野滝子　久保木千恵子　鈴木郁代
遠藤喜代子　稲葉町子　草野順子
篠原美智恵　薄葉寿枝　岡田弘美
草野恵子　高木淑子　吉田　憲子
吉本紀子　丹野由子　松本　静江
丹野良子　笠原好子　吉田　巌子
村山和子　小野テル子　松本裕子
田頭芳香　落合洋子　山内スミ子
野崎町子　舟木加代子　松原美智子
北郷朋子　高橋三智子　国井久美子
木幡静子　小野智子　渡部　好子
中野栄子　遠藤恵美子　草野幸子
安孫子八重子　磯上静枝　鈴木郁子
長沢あや子　川又知恵子　古市栄子
篠崎寿江　渡辺京子　飯島　秀子
青木恵子　鈴木恵子　鈴木　順子
志賀富子　馬目京子　渡辺　文子
本田花代　淀川富子　鈴木真理子
箱崎恵美子　渡辺喜美子　佐藤文栄
砂押恵美子　草野春志子　伊藤三起
草野久美子　小野まり子　小野五月
三戸ヤス子　菅野光子　小野田紀子
島崎幹子　菅野ヒデ子　白石秀子
武田政子　武田幸枝　菊地　久子
阿部美恵子　和田幸江　高木薫子
小川伸行　小野瀬秀春
伊東晴夫　面川　典彦
佐藤勝則　川島　信男
山田清隆　塩山　健治
布施次雄　鈴木　満澄
会沢敏雄　石川　正三
鉄　弘道　有賀　清治
神　静夫　川崎　淳一
緑川　一司
磯上　義晴
大竹昭吉
大平芳敏
佐藤清軍
佐藤利男　根本　英雄
吉原　茂　江本　定信
根本寛一　滝田　哲夫
池田健二　飛田　勇寿
細金　優　黒沢秀樹
大沼　守　蛭田　光夫
大平　俊幸
田中俊樹　野村秀夫
大枝　信夫
磯上　義晴
大平芳敏
佐藤清軍
佐藤利男　根本　英雄
吉原　茂　江本　定信
根本寛一　滝田　哲夫
池田健二　飛田　勇寿
細金　優　黒沢秀樹
大沼　守　蛭田　光夫
大平　俊幸
田中俊樹　野村秀夫
大枝　信夫
大竹昭吉
大平芳敏
佐藤清軍
佐藤利男　根本　英雄
吉原　茂　江本　定信
根本寛一　滝田　哲夫
池田健二　飛田　勇寿
細金　優　黒沢秀樹
大沼　守　蛭田　光夫
大平　俊幸
田中俊樹　野村秀夫
大枝　信夫
磯上　義晴

会川、芳賀運転手を優良表彰

五年間も無事故、無違反

県乗用自動車協会、県警本部、県陸運事務所共催の四十四年度ハイヤー、タクシー優良運転者が十六日決定した。

いわき関係では内郷タクシーの会川昇さん(四一)＝内郷御台綴町新町前一〇＝と植田合同タクシーの芳賀定治さん(四三)＝植田町本町三丁目四の三＝の二人が表彰される。

これは毎年、五年間にわたって無事故、無違反で勤めた運転者を三者が共同で表彰しているもので、ハイヤー、タクシー運転者にとっては栄誉ある受賞、ことしで十四回目を数える。表彰式は二十三日午後二時から福島市の県自動車会館で行なわれる。

磐城高二・二 入試問題集

社会（その2）

Ⅰ　次の文を読み、下記の問いに答えなさい。

(イ)このころの日本には邪馬台国という「くに」があり、卑弥呼という女王が支配していた。

(ロ)このころ、大和朝廷は中国の宋にたびたび使いを送った。

(ハ)このころの日本は100あまりの「くに」に分かれていたという。

(ニ)このころ、大和朝廷が日本の大部分を統一した

(ホ)このころ、奴という「くに」の王が中国の後漢に使いを送り、皇帝から金印をあたえられたという。

(ヘ)このころ、大和朝廷は朝鮮半島の南端を占領したびたび半島で戦いを交えた。

問1 上の文(イ)～(ヘ)は、いつごろのことを述べたものですか。下の年表の（A）～（F）で答えなさい。

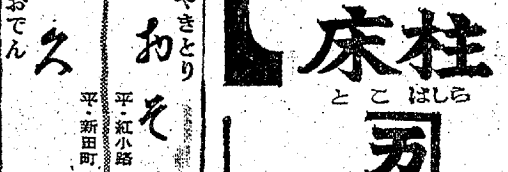

問2 (イ)～(ヘ)でいう〝このころ〟の日本を中国では何とよんでいましたか。

問3 (イ)のことは中国のどの国の歴史書に書かれていますか。

問4 (ヘ)の朝鮮半島の南端とはどこですか。

問5 (ヘ)の戦いのようすは、好太王の碑に「日本の軍隊がせめこんできた」と記されていることからわかるが、どこにせめこんだのですか。

Ⅱ　次の（1）～（5）のそれぞれの文に最も関係の深い語を語群から選びその符号で答えなさい。さらに、（1）～（5）の文は地図の中のどこにあたるか符号で答えなさい。

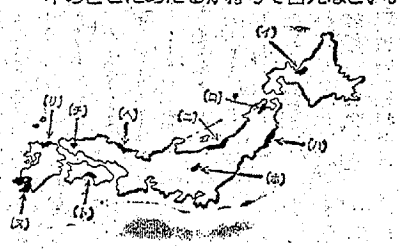

（1）しらす台地は雨でくずれやすく、水もちがわるい。水をひいて土質を改良している。

（2）この地方の低地は泥炭地が多く、ここを水田にするには、水路をほって用水排水の設備をととのえ、土質をよくする客土をしなければならない。

（3）この地方は、リアス式海岸で良港と湾に富むが、山地がせまって後背地との連絡が悪く産業は不振である。

（4）カルスト地形であるため、農地には不適当であるが、鍾乳洞の探勝地として全国的に知られる。

（5）防砂林とスプリンクラーのかんがい技術の発達によって、広大な砂丘の利用がすすんできた。

<語群>
イ鳥取　ロ三陸海岸　ハ越後平野　ニ筑紫　ホ秋吉台　ヘ諏訪　ト大隅　チ石狩川流域　リ弘前　ヌ高知平野

（A）次の文の（　）に相当する語を語群から選び、その符号で答えなさい。

日本国憲法は、国会を「国権の（1）」と定めている。このことは国会が（2）である国民の選んだ代表者によってつくられ国家の（3）を決定するたいせつな機関であるということである。

また、国会は「唯一の（4）」でもある。国の政治は法にもとづいて行なわれるが、法律をつくることができるのは、国会だけと定められているのである。

<語群>
ア衆議院　イ立法機関　ウ最高機関　エ議員　オ主権者　カ最高裁判所　キ最高の意思　ク司法機関　ケ内閣総理大臣

（B）次の語をかんたんに説明しなさい

1プラント輸出　2平等選挙

老人の精神衛生講習会

いわき地区精神衛生協議会

いわき市社会福祉協議会では民生委員と保健委員を対象に精神衛生講習会を開く。テーマは〝老年期における精神衛生〟。日程つぎのとおり。

▽二十三日＝内郷公会堂▽二十八日＝平市民会館（時間は午前十時から）

各浜だより

当分水温の下降は続きそう

【海況】本県海域の水塊配置は先週と同じく、黒潮暖水が県南域を岸近く北上している。県北の海域や沿岸部の水温は、あいつぐ寒波によりいくぶん下がった。沿岸水温の低極期は三月なので当分水温の下降は続きそう。

【漁況】今週はシケが続いたため、出漁日が少なく低調。旋網船の小サバ漁は先週と同じく塩屋埼から金華山沖が漁場。漁獲は、一投網二百ㅌ以上の船もある。しかし漁獲皆無船も多く安定していない。小サバの本格的漁期にはいるのは、しばらくかかる。小名浜港は連日水揚げがあり、一㌔当たり十八～二十六円で取り引きされている。底引船は、各地区ともヤリイカ主体に好漁続き、その他は原釜船のカレイ類、クロガラなど。久之浜船は、小ダイ、マダコ。小名浜船は、水ダコ、ドンコが多い。新地から四倉にかけての小型船は、シラウオ漁がさかん。一日十万円以上の水揚げ船もあるが、全般的には平均四十㌔の漁で、先週より、いくぶんおちている。久之浜では、シラスのまじり方が多い。このほか、原釜ではカレイ延縄が、また四倉では、ナダ釣りも行なわれている。（県水試発表）

商工らん

盛高屋でレーンコート特売セール＝平字三町目盛高屋では十五日から二十五日までレーンコート特売セール中。

いわきの女（37）

文　荒川禎三

㊀社長滝口トシさん（六）

戦後は変わった。政治、経済、社会のなにもかも変わった。たった六ツの坊や浦川おさむ君が、黒ネコのタンゴで、ほんのつかの間に八億円も売った。大人の眼玉がクルクルまわった。ミニスカートからパンタロン時代になり、赤い髪の流行になっても黒い目だけは変わらない。同じように新建材時代になろうが、外材万能になろうが、山は緑にきまっている。植林業がどんなに高くなろうと、トシさんの心は変わらない。製材事業を表看板にする限り、利害は勘定の外である。春が来れば植林する。どんなに勘定しても伐期は三十年先だ。その遠い将来を期待したり、残そう、ためようなどの金勘定からではない。ただ植えつける。緑の山にしておく。それだけがたのしみの植林事業である。またそれが亡くなった母さん、勝久さんの供養でもあろう。同じ墓地に眠る実母もそれを期待している。いうなれば利害得失を離れた植林である。筆者はそれを彼女の戦いと見てとった。どんなに社会、経済の機構が変わっても、少しのケレン味もない、トシさんの真心の戦いは、百戦百勝、うたがいなしだ。地方最初全国でも例を見ない樹霊祭は、いわきの誇りといっていい、ご立派だ。

称宜町の丸一木材工場

もちろん丸一社長の地位は、植林だけでない。時流に投じて不燃性の新建材も豊富に仕入れて、五町目の倉庫に山と積んでいる。称宜町の工場も、自動車時代、労務管理、生産制の高度化に心を配って、他に移転する気構えと見た。そのへんのヨミと計算はさすがにベテランである。

現在二男の友人氏は、東京小石川で材木商、三男都三（きょうぞう）氏は、昭和医大を出て東京都大田区大森町にいる。皮膚科のお医者さんだ。五男の安正さんは、東京薬科大学を出て兄さん勝久氏（明大）亡き後をついで、丸一木材の専務さんである。子供たちも立派に成人して、なんの心配もない。

大体製材事業は、金細機関相手の仕事だ。膨大な資本が必要である。その銀行も『丸一さんなら心配ご無用、いつなんどきでもご利用願います』と。そのように仕立て来た。なかい取り引きと信用の賜ものである。女ながらもかけ出しの実業家などは足元にも及ぶまい。種をあかせばトシさん多年の誠実と根性にほかならない。いわきの生んだ、生ッ粋のいわき女だ。たくましい。

第1・2・3水曜は定休日
Mammy ママー　ベビーショップ
ママと赤ちゃんの店
いわき市平大町6-4　TEL.4-7530

甘太郎の鯛焼き
平・ぎんざ　電④4025

都会的なセンスあふれるふんいき…
【営業時間】AM9：00～PM11：00
洋酒・喫茶　シャンテイ
平・三町目（王将階上）　電4－3063

皮ふ病シリーズ
にきび　ニキビ
お手当てセットをご利用ください
全薬パワーライン
全国皮膚病薬研究会々員
あこう薬局
フジコシ食品部むかい側　電④2044

公認
平・才槌小路地下道ぎわ　色川家具店内　電④三三六一
平宅地建物取引所

茶房ルーブル
AM10時～PM6時★第1・3日曜日定休
クラブルーブル
平・新田町／梁ビル2F　電四－三三七七
PM6時～PM11時★第1・3日曜日定休

無線車をご利用ください
◎電話◎
本社③2175（代）④2640
草野営業所　④5647
好間営業所　④5372
尼子タクシー

理容　宮川理容所
平・中町（旧公会堂通り）電④三八五一
美容　宮川美容院
松村歯科医院
（宮川理容所二階）電④七〇八六

貴金属宝飾品　製造・販売
貴金属のことなら高根沢
宝石のことも高根沢
品質・信用本位の高根沢
貴金属宝石専門　高根沢
平・中町（竹林病院川向かい）電④6726

純喫茶
エスエル
デートに、ご商談にご利用くださいませ
【モーニングサービス】
AM7：30～PM1：00
トースト　スープ付き
平・田町（並木通り）信号機かど2階

やきとり　おそめ
平・紅小路　電四－三一六六
おでん　久松
平・新田町　電四－三七九一

建築材
銘木・新建材
総合センター
床柱（とこはしら）
協栄木材株式会社
いわき市平字柏屋町40
TEL・本社②1321代表　工場④2235

エレックの魅力
electronic cooking
ナショナル電子レンジ・パチクック
豊かな暮らしをつくる　ご家庭用から…
繁栄をお約束する　業務用までズラリひとそろい　★今すぐセキショウへ
小名浜名店街に東北一セキショウ住宅設備機器センターオープン！
セキショウ　関彰商事株式会社
平支店（平）③2456
小名浜支店（磐城）②3126
勿来支店（勿来）④7032
四倉出張所（四倉）2914
江名中之作〃（磐城）⑤7738
滝尻〃（磐城）⑥6152
錦〃（勿来）②2622
植田〃（勿来）②2493

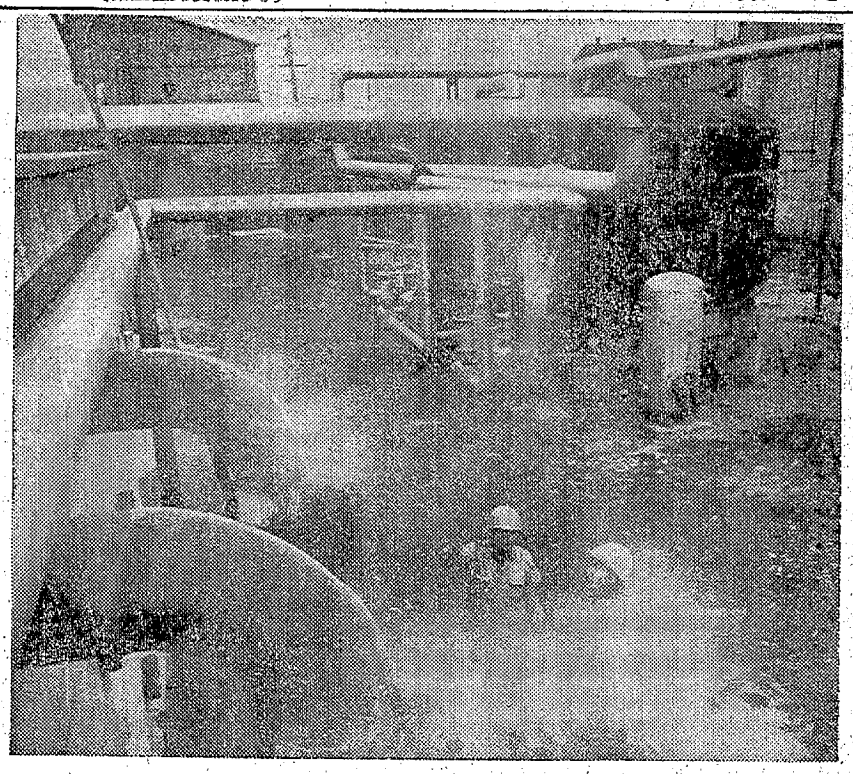

毎時百トンの能力のろ過器が二基設置され　熱湯の滅菌・清浄を行ないコンクリート製の貯湯槽に送りこむ

〝いい湯だナー〟栓をひねれば家庭温泉　こどもは学校から帰るとドボンとひえたからだを温める

水曜特集

いい湯だな

蛇口ひねれば温泉気分

コークスの冷却水を利用

○…〝いい湯だナ〟小名浜では二月から日本水素工業の冷却水を利用した市街地配湯をはじめた。公害問題でとかく反目しやすい工場と地域社会がこういう形で結びつくのは、ひとつのアイデアであり、全国でも初めてのケースだという。この新商売をはじめたのは小名浜配湯会社（石坂一郎社長・資本金三千万円）で、資本金のうち六〇％が日本水素、残りを旅館、漁業協組などが出資した。

○…日本水素のコークス工場は、もともと海水を使って冷却していたが、これを工業用水に切りかえ、家庭にお湯を配ろうという考え方が、こんどの計画となった。磐城では冷暖房から温泉を引くため、かつては運動したものだったが、そのつぎに交渉が難航してダメ。その夢をこんどの〝人工温泉〟ではたしたというのが実情である。

○…コークス工場からでるお湯の温度は約七十度で、これを家庭に五十度前後で給湯している。配湯家庭は約八百戸だが、採算的には千二百戸が必要だという。料金は家庭用一カ月の基本料が十立方㍍（ドラム缶で約五十本分）二千八百円、加入者がふえれば料金の値下げも考えられるという話だ。

○…工場から出るお湯は貯湯槽にたくわえられ、ろ過槽（一時間百トンの能力のもの二基）を通ってポンプにより加圧される。原水は水道と同じ高柴ダムの水を使って塩素滅菌してある。配湯管は二十五㍍の本管から二㍍管の末端まで耐熱エスロンパイプを使っている。お湯をさめないように家庭へ届けるために特殊の配湯管を使っているわけだ。

○…利用者の声をきくと末端の家庭では配湯管が〝行きとまり〟になっているためお湯が冷たくなり、冷水がしばらく出てからお湯になるのはまずいという。この点の改良が急務だ。

家庭の蛇口から出る湯の温度は50度C以上…台所の水仕事がラクですと主婦は大喜び

配湯加入家庭には即日係員が出向いて工事をすませる

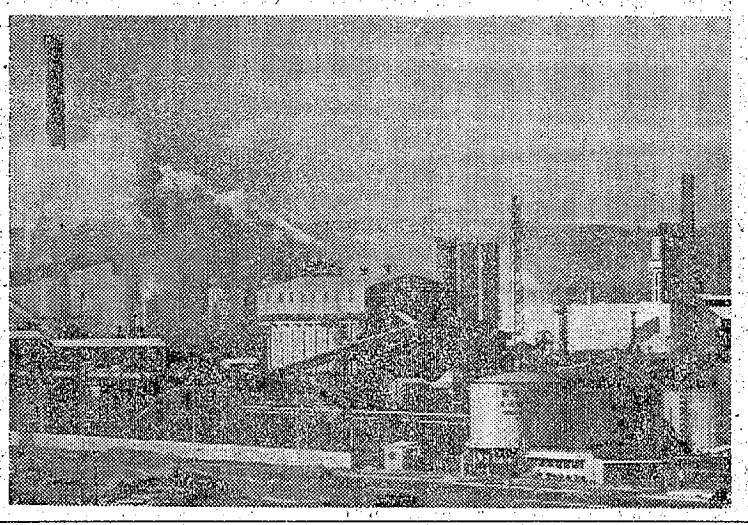

粉じん公害の問題点もあるが　コークス製造過程の冷却水（70度C以上）を利用し　家庭・旅館などへ配湯して産業と地域社会のかけ橋となった日本水素コークス工場

耐熱90度Cのプラ・パイプに防水保温材とテープを巻いて末端の配湯温度を確保する

金融と質
電話担保金融のお取り扱いをいたします
勿来商事
平・菱川町（02462）④－5498

「新建材部」銘木ラスボード
永大プリントラワン板割り
「建築部」日立電動工具一式
アルミサッシ
高橋建材店
いわき市植田町本町二丁目
建材部電②二九三一
建築部電②二九五一

いらっしゃいませ！

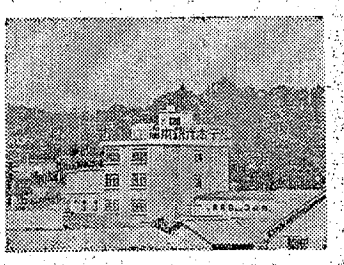

■設備
収容人員　一般100名様　団体150名様
客室　30室（バス・トイレ付き15室）
テレビ・電話・冷暖房完備
宴会場　舞台付き大広間　150名様
浴場　大浴場1　婦人ぶろ1
駐車場　あり
宿泊料金　1泊2食（税・サービス料別）
1,700円～5,000円
団体様はご相談に応じます

当ホテルは湯本温泉街の中心に位置し　鉄筋5階建ての観光ホテルです　お客様本位の豪華な設備　家族的なキメ細かいサービスはきっと皆様の旅情をお慰め楽しくお過ごしいただけることと思います　お家族づれのご清遊に　団体旅行に　ご宴会に　新婚旅行などに　ぜひご利用くださいます様お待ち申しあげます

常磐湯本観光ホテル
いわき市常磐湯本町三函　電3777

今夜の番組

NHK 第一 1340KC

- 6・05 じょうずな話し方
- 15 家庭音楽会
- 7・00 ニュース▽ニュース解説
- 30 上方寄席「素晴らしき日本女性」
- 8・00 ニュース▽ニュース特集
- 9・05 人生読本
- 15 科学千一夜
- 45 趣味の手帳▽魚の遺血
- 10・15 きょうの問題
- 30 音楽夜話〜劇作家ワーグナー〜 歌劇「タンホイザー」から
- 11・05 夢のハーモニー「マラゲーニャ」「キャリオカ」「デリカード」

NHK 第二 1540KC

- 6・00 そろばん教室「4級のわり算」
- 40 英語会話
- 7・00 ラジオ農業学校「省力と高位収穫をねらう能力水稲集団栽培」
- 30 中学生の勉強室 数学
- 8・00 通信高校講座「生物」
- 40 通信高校講座「数学I」(第1部)
- 9・00 通信高校講座「地学」
- 20 通信高校講座「古典乙1」漢文
- 40 通信高校講座・英語A
- 10・20 通信高校講座「世界史B」
- 40 通信高校講座・被服I
- 11・00 大学講座「数学」

ラジオ福島 1060KC

- 6・00 ニュースハイライト
- 30 一万円クイズ
- 40 歌のクリーンヒット
- 50 ジャストヒット
- 7・00 ミュージックナイター
- 30 歌謡曲テレフォン作戦
- 8・30 歌謡フェスティバル
- 45 一口寄席
- 50 ヤングミュージック
- 9・00 ヒットヒットヒット
- 30 コロムビアアワー
- 10・00 ヤング・ヤング・ヤング 前田武彦
- 30 ミュージック・イン・ハイフォニック
- 11・20 大学受験ラジオ講座「英文法直前」「数学理型」

総合テレビ ④

- 6・00 こどもニュース
- 05カラコ空中都市008
- 20カラコチャンスだピンチだ
- 7・00カラコきょうのニュース
- 30カラコ生活の知恵「腰をきたえる」
- 8・00カラコママは太陽「わが心の庭の草」
- 25カラコお笑い招待席「日本手品」北海マキ 落語「千早振る」柳家小さん
- 9・00カラコEXPO'70への道「アメリカの世紀」
- 30カラコニュース▽ニュースの焦点
- 10・10カラコ海外秀作シリーズ「友情会議」

教育テレビ ⑩

- 6・00 中国語講座
- 30 みんなの科学
- 7・00 英語会話
- 30 技能講座 簿記
- 8・00 教養特集 日本人の探究「免状」
- 9・00 通信高校講座 英語1
- 30 通信高校講座 英語2
- 10・00 通信高校講座 英語3
- 30 通信高校講座「現代国語3」
- 11・00 やさしいドイツ語
- 30 大学講座 法学「判例の科学」

みる じゃんがら

福島テレビ ⑧

- 6・00カラコ巨泉まとめて百万円「ちびっこタレント大会」上原ゆかり
- 7・00 うたえちびっこ!ガッテンだ!
- 30カラコ全日本歌謡選手権 ゲスト・坂本九
- 8・00カラコ秘密指令S「毒ガス前哨戦」ローズマリー・ニコルズほか
- 9・00カラココント55号の野球ケン! 椿まみ
- 30 ドラマ「時間ですよ」森光子 大空真弓 堺正章 川口晶 江戸家猫八 飯田蝶子ほか
- 10・30カラコ鬼警部アイアンサイド▽版人の描いた絵?

FM放送

☆はステレオ

- 6・00 夕べのひととき<ディスクジョッキー>
- 7・00☆ステレオ聖音楽ホール〜コンボ・ジャズの楽しみ〜「アスピレーション」「日本の幻想」「武将」「チエリル」
- 8・10☆ステレオコンサート〜クラシック名曲シリーズ〜▽シューベルト作品集 解説・丹羽正明
- 10・15 わたしの古典「千夜一夜物語」木原均
- 11・00 イングリッシュアワー「困難な状況のもとにおける英語の教え方」
- 35 朗読 ツルゲーネフ作「猟人日記」川久保潔

みもの

生活の知恵 総合・夜7・30

腰をきたえる

腰は文字どおり身体の要である。漢方でも「腰は元気の源」とも「命門」ともいい、古来人々は腰を大切なものとしてきた。

もちろん、現代生活においても腰の重要さにかわりなく、各種スポーツの基本が足腰をきたえることにあることはよく知られている。

ところで、昨今急激にふえてきたのが、二十代、三十代の腰痛だという。これは一種の現代病ともいえるもので、歩く生活が減り、腰にもっとも悪いといわれる、すわる(腰かける)姿勢がふえたなど、腰骨を支える腰筋力、背筋力の衰えが原因となっている。

今回は失われ勝ちな体力回復の問題を、そのポイントとなる腰にスポットをあて、日常生活の中でいかに腰が重要な役割りをはたしているか、重いものを持ちあげるときや、正しい姿勢など具体例を示しながら、その意味を考え、手軽にできるそのきたえ方などを探ってみる。

=友情会議=たがいに仲のよかった四組の夫婦だったが…

=生活の知恵=現代生活にとって腰をきたえることがかかせないのだが…

海外秀作シリーズ 総合・夜10・10

友情会議

年来の親友同士だった四組の夫婦がいた。ところが、そのうちのマイクとロイスの夫婦仲が思わしくなくなり別居をはじめる。他の三組は、何とかこれを救おうとダグラスの家に二人を招いてパーティーを催す。

席上、議論は活発になっていった。結婚とは…、幸福とは…。四組の男女は、だんだんと赤裸々な現実の姿をさらけ出してゆく。そして、パーティーは意外な結末へと向かうのだった…。

出演はホープ・ラング(ロイス)、ジェイムス・デイリー(マイク)、イーライ・ワラック(ダグラス)ほか。制作ハーバート・ブロードキン、脚本レジナルド・ローズ、監督ポール・ボガード。

あすの運勢

小川石洲

二月十九日(木・友引)

【1月生】自力に応じた行動が安全、調子に乗って先走れば自滅

【2月生】あれこれと想像して悩むほどでない、勇気で当たれ

【3月生】相手が急ぐ結に乗戒せよ、欲を出せばマイナス招く

【4月生】花をみて実を得る運があるが、だがあせれば逆転の危険

【5月生】考えすぎれば出足がにぶる、思い切って出て結果よい

【6月生】慎重することに全力をつくせ、夢のみ追えばつまずく

【7月生】周囲の争いにまき込まれる危険あり、行動は慎重要す

【8月生】いまは急ぐときではない、内容の充実につとめるべし

【9月生】周囲の言動に迷わされるな、方針とおり徐々に進めよ

【10月生】多少の無理も押して大丈夫引っ込み思案せず行動せよ

【11月生】ライバル出現ということあり、計画事は早めに実行を

【12月生】だいたいよい線まで行くが油断禁物、最後までねばれ

日よけ イスカバー
シート・カーテン
内外装テント　自動車ほろ
キャンプテント　ブラインド
各種修理
会資会社 敷島テント
本店=平・大町目電④7551　工場=平・正月町電④7552

カレンダー・うちわ・広告マッチ
タオル・割りばし及び袋
各種記念品
嘉見家
いわき市平字大町 電④5469

これです 風呂釜の決定版!
タイムスイッチ付きの長府風呂釜
風呂・厨房器具のご相談は 風呂のウチムラ
タイル工事設計施工
いわき市平字大町 6号国道沿い 電(平)④7749
好間本店/上好間字山下 電(平)④5086
勿来店/鎌町龍殿 電(勿来)②4031

●郡山に大食堂
郡山店28日開店!
(おおみやビル2階) ●1階は 靴のフランセ 同時オープン
社員募集中

40年度東北六県清酒鑑評会首席優等入賞
仙台国税局長賞受賞
郷土の誇り
白馬の雪
贈り物にどうぞ
<ご贈答用カートン入り>
いわき市平中平窪辰ノ口
白馬の雪酒造株式会社

'70 TOP COLOR
世界の流行をあなたに
ハイセンスの優秀新柄服地を豊富に取りそろえました
春は流行が最もはえる季節です
一段とコリティ・アップされた優秀な新柄服地を豊富に取りそろえ「春の新柄おあつらえの会」を催しております
ぜひご高覧くださいませ
◇期日 2月10日〜2月末日
◇期間中ご注文のお客様にはすてきなプレゼントをいたします
◇冬物在庫品200着に限り特別価格にて奉仕いたします
◇お電話あり次第品ぞろえのうえお伺いいたします
国際コンクール・スイス理事長賞受賞店
テーラー オガワ
いわき市平字白銀町/024642(4)3854

両替え機からも盗む

ワンマンカー　七つ道具持参の兄弟

【既報】おとな顔負けの盗みをしてさる十三日夜、平署に補導されたいわき市内の中学二年生A（一）とB（二）兄弟は、先月二十八日午後三時ごろ、四倉町の常磐交通営業所前に駐車していたワンマンカーからわずかのスキに現金五千円入りの両替え機を盗んだ犯人で、あまりの大胆さに捜査員をアッとおどろかせている。

タクシーでハワイアンへも

二人は十一日夜に同市四倉町字東二丁目一五三、酒類、食料品販売業鈴木道俊さん（三）方にしのび込み、現金三万六千円を盗みとったほか、十三日午前二時ごろ、同市四倉町字西二丁目六の一、食料品販売業鈴木鶴蔵さん（四）方から現金三万円を盗んだが、先月二十八日午後三時ごろには駐車していたワンマンカーにしのび込んで両替え機の現金入りの箱を抜き取り、四倉中学校前の松林で二千五百円ずつ山分けしていたという。二人は全国いっせいの全国指名手配凶悪犯人捜査でアミにかかったが、ランドセルぐらいの大きさの箱の中に、ドライバーや懐中電灯など盗み用の七つ道具を入れており、おとな顔負けの大胆さに捜査員をおどろかせている。

二人の余罪はさらにあるらしく、同署で引き続き調べているが、盗んだ金はほとんど遊ぶ金に使っていた。兄弟で四倉町からタクシーに乗って常磐ハワイアンセンターにでかけて豪遊したり、高級品を買ったりしていたが、昼間は学校に行き、夜は遅くなってから兄弟で家を抜け出し、盗みをしていた。

二人はこれまでにも盗みで補導されたことがあるが、父親が入院中で母親が働きに出ているなどの事情から放任されたため、非行に走ったものとみられている。

なお小中学生兄弟が真夜中に商店にしのび込み、盗みを働いていたのは県下でもあまり例がなく、学校関係者に大きなショックを与えている。

三和中が優勝

女子中学新人バレー

いわきバレーボール協会主催、本社後援の第三回市内中学校新人六人制バレーボール大会女子決勝大会は、十四日午後一時から勝ち残った四校のあいだで行なわれたが、その結果三和中が優勝した。試合結果は次のとおり。

▽準決勝
草野中2（15－9、15－1）0豊間中
三和中2（14－3、14－4）0上遠野中
▽決勝
三和中2（15－6、10－14）0草野中
▽順位①三和中②草野中③豊間中、上遠野中

【女子決勝大会三和中対上遠野中の一戦】

珍しい喜劇性のバレエ

シンデレラ公演

民主音楽協会主催の民音二月公演、チャイコフスキー記念東京バレエ団のバレエ「シンデレラ」は十六日午後六時半から平市民会館大ホールで約千人の観客を集めて行なわれた。

このバレエの音楽はプロコイエフが作曲したもので、従来のバレエにはなかった喜劇性をとり入れた新しい型のもの。

踊り手のひょうきんなしぐさに満員の会場から笑いが湧き、一風変わったバレーが展開された。

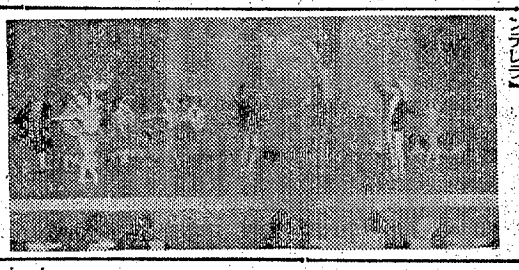

【東京バレー団によるバレー・シンデレラ】

11年以上無事故が25人

さすが平署運転者会

平署運転者会の総会は十二日午後二時から同署会議室で開き、十一年間以上無事故の運転者二十五人と一年間無事故の運転者百二十六人、先月二十六日と二十七日、三十日と三十一日の四日間、行なった署員の自動車運転競技会の入賞者を表彰した。

同運転者会は四月から発足するいわき中央署の誕生とともなって解散、会の残金を近く交通安全基金に寄付することにしている。受賞者つぎのとおり。

◇十一年間無事故優良運転者＝長谷川角治　土屋哲夫　佐々木精一（以上捜査課）寺岡昭二　清野伝　高橋亀之助　阿部正見　坂本利男　橋本五作　星久三　横山栄（以上警ら）小林三郎　小山正一（以上交通課）吉井洋意　松本広文　大岩芳郎（以上浜通り機動捜査班）渡辺弘志　吉田文男　鈴木登　大八木与作　石沢雄三　佐々木文夫　斉藤正八　佐藤博（以上いわき地区機動警ら隊）酒井左善（無線）

◇自動車運転競技会▽四輪A クラス①小坂八郎（交通課）②手代木正弘（警ら隊）③吉井洋意（機動捜査班）④末永広（捜査課）⑤近藤正義（同）▽同Bクラス①佐藤信行（警ら）②渡辺周男（同）③富沢真則（同）④佐藤和夫（機動捜査班）⑥大和田文彦（警ら隊）▽二輪①馬場俊夫（警ら）②土屋哲夫（捜査）③柳沼幸一（同）④島田文治（警ら）⑤桑原勝次（同）

省手化の波紋

くらし随筆

大槻作治

いわき市職業人クラブの新春講演会で雑誌「酒」の編集長佐々木女史が「酒と女と情」という講演のなかで「家庭の主婦は手を省くな」と警告していた。女史は主婦が省手化をはかればはかるほど愛情のない冷たい家庭になってしまうというのである。

◇

二十年前位まではサラリーマンは通勤には弁当持ちが常識であった。その弁当の味が夫に知らず知らずのうちにミッチリと家庭の味をしみ込ませていたといっても過言ではない。今や女性上位主義による主婦のはん雑さを避けるためなのか、生活のレベルが向上したのか、いつからともなく誰も弁当を持たなくなってしまった。

たまたま食堂にはいってみて最も嫌がされることは、家族連れや若夫婦がとくに多いことである。職前は少なくとも若夫婦はあまりみかけなかったものである。彼らは外出すれば外食した方が、かえって安上がりだと弁解するであろうが、主婦が料理をつくる面倒くささを省く意図のあることを否定しないであろう。

しかもスーパーマーケットに行けば、どんな加工した副食でも手にはいる昨今、夫や子供たちの舌をマーケットの味になれさせてしまって、自分の味を忘れさせている若い主婦が多いと聞く。家庭不和の原因がこんなところに芽生えないとも限らないことを銘記すべきであろう。

◇

家庭電化製品、インスタント食品及びてんや物のはんらん、母親の美容のためにミルクで育てられる赤ん坊、主婦の省手化はまさにたけなわである。今やフリーセックス時代の到来を告げているが、次にくるものが主婦不要時代であることを恐れる。

（小名浜海上保安部長）

盤城で心配ごとの相談

いわき市磐城地区の心配ごと相談は十八日午前九時から産業高校で受け付けた。

青少年育成研究協議会

いわき市は十七日午後一時から平市民会館で青少年健全育成研究協議会を開いた。

カバンはフクヤマ　平・2丁目④三三一七

御婚礼・免許証写真とDPE　スタジオマツモト　平・聚楽館通り電④6368

鉄板焼き　峠　平・紅小路　TEL・④4433
焼き肉……200円
焼き肉定食……250円（みそ汁ご飯付き）
豚ロース……400円
牛ロース……600円
峠ミックス……500円
エビ　イカ　貝類
その他お好みに応じます

酒酒酒

ばらつく砂利に泣く

好間国道　ホロかぶせぬトラック

通過して行く砂利トラから道路一面にふり落とされる砂利で、いわき市好間町上好間字稲荷下地内の住民が大迷惑を受けている。この道路とは同市同町上好間地内国道四十九号線の町田橋から好間高校入口にさしかかるカーブ地点。同国道の他の場所にはほとんどこぼれ落ちていない砂利が、この地点では前後百数にわたって路面いっぱいにばらまかれた状態。付近の住民は気がつくたびに竹ぼうきで砂利払いをしているが、あとからあとからとやってくる砂利トラのためまたすぐ元に戻ってしまう。

ガラス破損も三件

「掃いても掃いても」と住民

砂利払いをしていた住民の一人、主婦の高堰さんは「ずっと前からのことなんですが、最近はとくにひどくなってます。日に二回も三回もやる時もあるくらい。きょうも、朝早く一度払っているのにもうこの始末。砂利トラは朝六時ごろから動いてますからね」

また衣料品店を経営している菅野商店主人は「以前、車がはじいた砂利でガラスを割られた店が二、三軒ありますし、これが通行人や子どもにあたってはそれこそ危険ですからね。だれとなく出てきては掃除してますが、なんとかならないものか」と訴える。

問題の砂利トラとは北好間平坑の採石現場から毎日砂利を満載し、各方面に運搬する途中同地点を通過しているもの。平坑採石現場には現在二社の採石会社がある。その一つ、石城採石では社の持ち車が三十台、そのほか砂利販売店からはいってくる車が約二十台。これが日に最低二回は運搬するというから、同社だけでのべ百台の砂利トラが同地点を通過して

❶暴走するダンプ❷砂利がこぼれることに砂利払いに出る地区民

行くわけだ。しかし、同社では「採石組合で申し合わせがあり、二月からウチの持ち車にはシートをかけているハズ」といい、同社砂利トラの運転手は「販売店の二トン車がシートもかけず砂利をばらまきながら走っているのをこの五日に見た」と話す。これらの話をまとめると、砂利トラ公害の元凶は外からはいってくる販売店の小型ダンプか、採石組合に加盟してない採石会社の砂利トラということになるが…。

上好間駐在所では住民からいわれるまでもなく「何回も業者に注意しているが、いっこうききめがない」という。また住民の一人は「砂利には泣かされるが、運転手が貧い物に来るので、文句をいいたくても営業上泣き寝入りしている現状」だと痛しかゆしの表情。

【路面いっぱい砂利をばらまいて突っ走るダンプ】

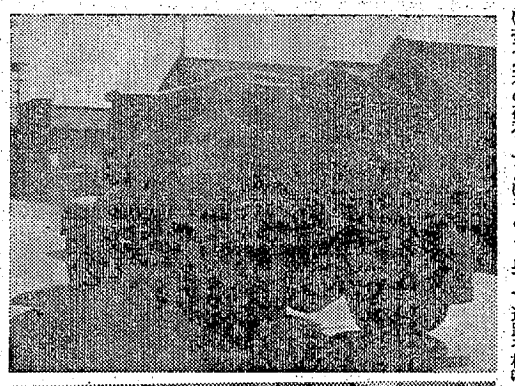

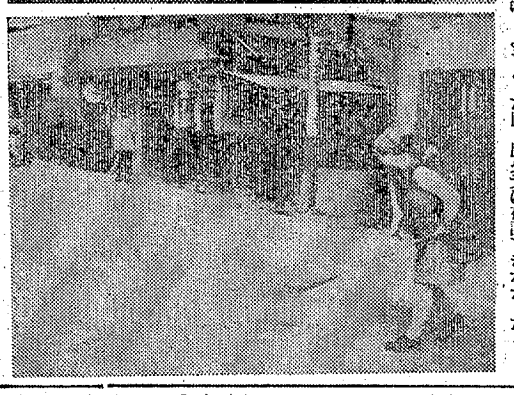

国道横断中はねられ大ケガ

十七日午後五時五十五分ごろ、いわき市四倉町字東一丁目四五地内の国道で一輪車を押して道路を横断しようとした同市四倉町字東二丁目二八、建築業鈴木常三郎さん(六)は、双葉郡楢葉町井出字木屋一四〇、教員猪狩憲之さん(三〇)運転の普通乗用車にはねられ、頭などに二カ月の大ケガをした。

平署の調べによると、猪狩さんの安全運転義務違反。

ハンドル誤り軽四輪が転倒

同乗の三人ケガ

十七日午後十時ごろ、いわき市平下神谷字内宿九三地内国道でいわき市久之浜町田之網字浜川九、会社員少年(二〇)運転の軽四輪乗用車が急に左にハンドルを切ったため、転倒した。このため同乗していた同市四倉町字和具五二、高校生菅原京子さん(一七)と同市四倉町上仁井田字岸前一三〇、同小林公枝さん(二〇)は頭に二週間、同市久之浜町田之網字横内三五、同鈴木覚さん(二〇)は右手に一週間のケガをした。

平署の調べによると、少年の安全運転義務違反。

タクシーが自転車はねる

十七日午後八時ごろ、いわき市鮫町上田六号国道の呉羽化学工場化成入り口地内で、同市勿来町窪田上り途、土工鴨原常義さん(三四)は酒に酔って自転車を引き道路を横断しようとしたところ、同市植田町南町二丁目三の九、運転手西山富雄さん(三三)のタクシーにはねられ、右足に二週間の打撲傷。

勿来署の調べでは、西山さんの安全不確認と鴨原さんの酔っ払い運転が原因。

入遠野で健康相談　いわき市入遠野地区の健康相談は十八日午前十時から入遠野公民館で受け付ける。

現場検証の結論出ず

勿来高　出火目撃マチマチ

十六日早朝焼けた県立勿来高校(高橋健郎校長)の原因を調べている勿来署と県警本部捜査一課、鑑識課は十八日も前日に続き朝から現場を調べたが、正午までには出火元は確認できなかった。

この日は第一校舎と第二校舎のどちらが先に焼えたか…の確認の検証だったが、早期に火事を目撃した数十人からの証言だと、出火場所が校舎の中央部ということでは一致しているものの〝第一校舎が先に焼えた〟〝いや第二校舎が燃えていた〟と二つに別れて決め手をつかめず、この日の検証となったもの。

十七日は現場の燃え方、戸締まりなどについて調べたが、事務室の石油ストーブは消火の状態になっており、一方第二校舎の家事室にはガスコンロがあり、窓の外にある五十キロボンベ二本とつながっている。

このガス器具は出火前日の十五日昼ごろ、マラソン大会の参加者用に甘酒をつくるため使われており、一本のボンベの元センが半開きになっていたが、室内のコンロなどの器具が焼けて原形をとどめないため、第一校舎のストーブとともに県警本部に持ち帰って鑑定を急ぐことになった。

交通事務担当者の会議　いわき市交通事務担当者会議は十九日午前十時から平市民会館で開く。

【勿来高校焼け跡の現地検証】

仁井田でひき逃げ

ライトバンか軽四輪？

十八日午前八時五分ごろ、いわき市四倉町上仁井田字東浦地内の県道で道路を歩いていた同市四倉町字東内二六、無職西山美代さん(五)は、前から来た車に左足をひかれて一週間のケガをした。

車はそのまま走り去ったので平署はひき逃げ事件とみて捜査している。ライトバンか軽四輪乗用車らしい。

無免許バイクなど三件検挙

三時間検問で

平署は十七日午後四時から七時までの三時間、長距離トラックやダンプカーの交通指導取り締まりを行なったが、長距離トラックで条件違反一件、バイクの無免許二件を検挙した。

四倉、神谷などの検問所のほか、新田橋など主要個所六カ所で署員二十人を動員、長距離トラックやダンプカーなどをいっせい検問した。

県立高の二重志願防止へ

茨城県側と名簿交換

高校入試が間近となった十七日、北茨城高校で隣接学区校長代表打ち合わせ会が開かれた。いわき市から磐高磐田要三校長が参加し、他県出願者名簿を交換、例年どおり厳しく二重志願者の防止につとめることになった。

万一この名簿交換によって二重志願が明らかとなった場合は、一方を取り消すことも申し合わせた。

浄水場事務所焼く

四岡　作業詰め所に使用中

十七日午後七時ごろ、いわき市小名浜南富岡字小野作の市上水道富岡浄水場元事務所から出火、木造平屋百十一平方㍍を全焼した。

浄水場拡張工事のため元事務所は作業員の詰め所に使用していたもので、磐城署は原因を調べている。損害は約百万円。

囲碁会成績　平将棋碁会の第二二八回囲碁会は十五日開いたが、阿部英一さんが優勝した。

【A組】①宗形正之②渡辺軍司③島岡福雄④馬目弘平

【B組】①阿部英一②吉川勝雄③若松利雄④大山宏

◎…十四日の午前十一時ごろいわき市常磐湯本町のパーテンS(三一)が立番といわき地区機動警ら隊にスリ現行犯でつかまったが、常磐線下り急行〝みちのく〟の七号車に乗ってこれを目撃したのは仙台鉄道公安室のA公安官(四七)。

◎…週刊誌に目玉が飛び出すような穴をあけ、じーっと前の方を見ていると、あるオ思議、かかっている背広の上にオーバーをかける男がいた。〝くさい〟と直感したA公安官。監視〟を続けると案の定、乗客の背広から抜きとった。待ってとばかりに追いかけるとこの男、トイレにさっとび込んだ。ところがA公安官のヒザがドアにはさまって締まらない。男は四倉駅についてから逃げ出してご用となった。

臨時休業のお知らせ

二月十九・二十日の二日間従業員慰安旅行のため全店臨時休業いたしますのでお知らせ申しあげます

寿司　江戸川

駅前店　電④二六三四
紅小路店　電③二七二七
柳町店　電④四八四六

ひなまつり　▷3月3日◁

かわいいお子様のために——夢をかなえてください

三ツ盛り　¥400
　　¥500
ケーキ　¥400
菱もち　¥100
あられ　¥100

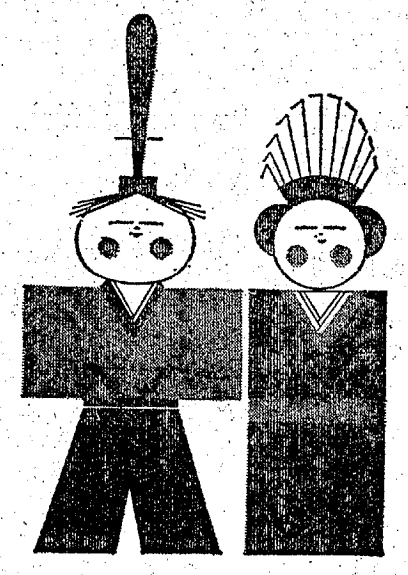

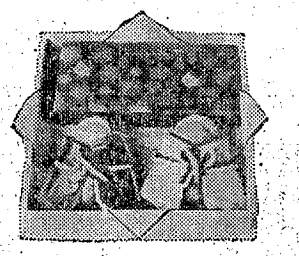
(三ツ盛り)

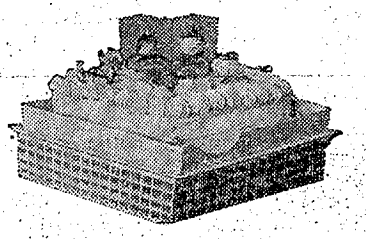
(ケーキ)

銘菓　平城　　銘菓　じゅばい本舗

あさ川

いわき市平字四町目15　電4—5755
工場　内郷宮町　電6—2602

出しゃばり教育ママに迷惑

磐城　Ｋ・Ｏ生

小名浜二小では二、三年前から朝、親子登校を年一度ぐらいの割で実施しているようです。ことしも二月十四日実施しました。が朝の多忙な時間に親子が両手をたずさえて登校できるほど、世の中が楽じゃありません。いつも同じ顔ぶれらしいが…。

そして子供たち同士にまで余計な口を出すらしく、あの子は頭が良いの、家がどうの、めんどうが良いの悪いのと口を出すらしく、子供は子供の世界があって夢を大きく持っている現代っ子です。おとなのそんな口ぶりに反発しないでいられるほど、甘い現代っ子ではありません。そんな役割のに、どうしておとなを混じえたのか教育委員、そして二小の校長に対して質問したいのです。

まして六年生ともなると、もうおとなです。よく考えておとなも行動してもらいたいものです。夫婦共かせぎでなければ食べて、教育して行けない私たちもいることを忘れずに、ぜひこのらんを倍倍りしてと思い書きました。

これから伸び行く「いわき市」にとって、出しゃばりな教育ママだけはやめておきたいものです。そして希望に胸をふくらませ、一生懸命勉強している子供から笑われることのないように、子供たちの新しい芽をつむようなことのないよう注意してもらいたいものです。読者の一人として声を大にして叫びたい。

（35歳・主婦）

読者の声投稿規定▽住所・氏名・職業・年齢明記▽字数六百字以内▽原稿は返しません

読者の声

小名浜わかぎ幼稚園　園章　昭和36年3月1日制定　154

受験生への助言

磐城高校一年　渋谷代一郎さん

入試を間近にひかえて、一番大切なことはコンディションの調整であると思います。十の力も、悪いコンディションでは、六かあるいはそれ以下の力しか発揮出来ないと思うからです。つまり、入試にはベストコンディションでのぞむということが先決で、それには健康面に一番留意し、自分なりの計画を立て、マイペースで進んで行くことです。夜型から徐々に昼型に変えていくのも一方法です。

そのほかにも、いろいろ勉強法はあるでしょうが、私自身としては、とやかく勉強法についていいたくはありません。なぜなら、あくまでも自分に合った勉強法を選べばいいのであまり神経質にならない方が良いと思う。

そんな中で忘れてならないことは気分転換ということです。単調な生活では能率が上がらないものです。やはりリラックスした時間が欲しいと思います。音楽を聞いたり、家族と語し合うのもいいでしょう。とにかく生活にリズムをつけることです。

入試が迫った今となっては弱点の克服につとめるより、総合的に復習するのが何よりも大切です。あとは、自分に対し大いに自信をもつことで「まだ一日が終わったが、さて、これでいいのだろうか」と悩むのは禁物です。「これで大丈夫だ、あすもやろう」の日々にしてください。そして、試験場に行ったなら、始めに黙想するのも一方法でしょう。不思議と心が落ち着き、あがるということはありません。運命は自ら努力する者に、ほほえみかけてくれるでしょう。

（平一中平・内郷御台焼町新町10の6）

民報柳壇

加藤香風選

平　桜山　山柳

万博をせめてカラーで眺めたい

【評】カラーも安くないですぞ

平　仲家　武雄

物価高騰会費倍になり

平　城山くじら

石やきのあんどん娘を映しだす

バラせん　いわきバラ会（鈴木菊次会長）春季総会と春のバラせん定講習会は二十二日午前十時から、いわき市内郷綴町金谷団地の叶多栄氏宅で開く。

平　若松しげる

お新香妻里の味さげてくる

内郷　坂本小島人

羽織とは中年からの飽り物

民報映画案内

※【平】

☆ひかり座（六・三〇）華麗なる週末（八・一五）クリスマス・ツリー（↓20日）

☆聚楽館（六・二〇）逆襲死の谷（八・〇五）大いなる男たち（↓20日）

☆平東宝（五・一〇）お熱い休暇（六・五〇）寧劇新宿広場（八・二五）大日本スリ集団（↓21日）

☆東映三夜（七・〇〇）現代やくざ兄弟分（八・二七）板道森ケ崎に帰る（↓23日）

☆平日活（六・四四）盛場仁義（八・一一）やくざ清外地抹殺（↓20日）

☆平大映（五・五五）愛の三分間指圧（六・五三）新・与太郎戦記（八・二〇）眠狂四郎まんじ斬り（↓24日）

☆アポロ座（六・二〇）バイキング（八・一〇）マシンガンシティ（↓20日）

☆名画座（七・二〇）女囚（八・四二）女体密猟地帯生体解剖（↓24日）

☆民劇（六・三〇）悩欲の崖（七・四〇）処女誘拐（八・五〇）狂走情死海（↓24日）

※【常磐】

☆三画座　クレージーのなぐり込み海水浴　新選組（↓24日）

☆常磐日劇　アルデンヌの闘い殺し屋が浄かにやってくる　俺たちに鉄はない（↓23日）

☆湯本金星座　緋牡丹博徒鉄火場列伝　人斬りお勝お勝免状旅地獄の花道（↓20日）

※【小名浜】

☆国際　天狗党　大学番外地　あゝ陸軍墓地戦闘隊（↓20日）

☆磐城座　初芸者　肉欲の抜け穴　現代悪女伝（↓24日）

☆金星座　魔名賭博　ならず者不良番長王手飛車角（↓27日）

☆銀星座　酒場　地獄の戦場コマンドス　戦場のガンマン（↓20日）

※【植田】

☆うえだ館　華やかな女豹　娘さかり　やくざの横顔（↓24日）

☆中央館　裸密人　夜泣き肌　暗黒街の決闘（↓24日）

☆菊多館　人斬り唐獅子　女賭博師花の切札　新・与太郎戦記（↓20日）

☆植田ロマンス　いれずみの男　帰って来たドラキュラ　殺しへの委任状（↓23日）

※【四倉】

☆四倉国際　汚れた七人　黄金無頼（↓19日）

あすの行事

☆経済会議林政部会（午前9時30分）平・渡辺ホール

市民会館あすの催し

【平】☆いわき地区雇用問題研究会（午後2時30分）第二会議室☆安保講演会（午後6時）展示ホール

一言100字

きょう磐城一、二高の入試結果が発表された。女子（一高）は一・五倍、男子（二高）は一・二五倍の競争率だったが、失敗したひとは公立高校へのチャンスがある。気をおとすにはまだはやい。合格したひとも、その60％は公立へ挑戦するとみられる。ところが、合格すると自信がつくのはいいのだが、油断のせいか、太鼓判をおされている生徒の失敗がまま目立つ。よく自信をもて！と激励することがあるが、自信とは実に他愛のないもの。いろいろ積み重ねてきた実績を、第三者に認められることで勇気づけられるのだが、失敗したり、スランプになると、イライラ、ビクビクで落ちつかない。こんな気持ちのとき試験にのぞむのは厳禁に選がわる。自分を常にコントロールできるような状態に維持管理する努力が自信につながるのじゃないか。問題は受験の結果によって、学習の進め方、生活態度などに問題がなかったかどうか。その反省を通して、再び立ちあがる気力こそ大事にしたい。一度の失敗で、すべてが失敗したと思い込みがちな弱さ。そのため死地にまで追い込んだ例がある。突然、病院から電話があって「あなたの父が交通事故にあいました」との連絡があったとする。事故ときいただけで、「重態」と直感するのが血縁の情らしい。あわてまいとしても、一瞬、混乱する。その途中、あわてて、こんどは自分が交通事故を起こすという二重事故が少なくない。冷静に、冷静にとなる。舞いながらも、失敗をおかしてしまう。そこで、「ケガはたいしたことはないようですから、あわてないでおいでください」と、心を配って電話をかけてくれる病院が東京にはあるという――つまり入試に失敗した者は、まけおしみではなしに、それなりの貴重な人生経験なのだ。

（龍人）

耳の不自由な方に　リオネット（福祉事務所指定品）　トランジスタ補聴器　いわき市平駅前　電④2496・6732　富永電気商会

卒業記念の屋形テントのご用命は　常磐テント商会　いわき市内郷町御厩　TEL・⑥3032

女子従業員急募　◎年齢２０歳～４０歳くらい　◎学歴は問いません　◎通勤可能な方　◎委細面談　平東宝　平駅前世界館ビル２階　TEL・4－6811

弥右エ門の力スモチ　甘い酒　大和川酒造店吟醸　発売元・大喜多や　平・材木町　電3－3722

ポンコツカー　解体・部品販売　鈴木商会　平塩字高前　電④7862

パンとケーキ　開花亭　平・五町目　平④一三四二代

・従業員募集　・出前敏速　中華料理　香港　平・白銀町　電④8867

ツヤ消しDP　くわな　たいらまち二丁目

世界館ビル映画案内　21日まで　大日本スリ集団　新宿広場　お熱い休暇　20日まで　バイキング　マシンガン・シティ　24日まで　眠狂四郎卍斬り　与太郎戦記　愛の三分間指圧　平大映　電④4558　アポロ座　電④4559　平東宝　電④6811

静かなるナイセスト・カーNスリーIII

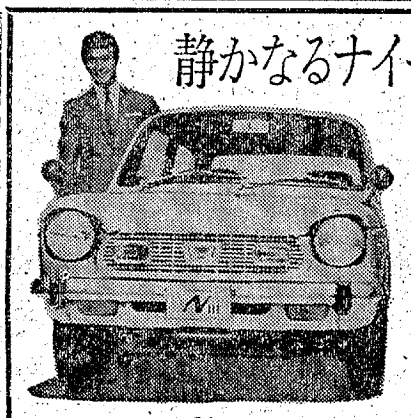

○洗練され、さらに格調を増したフロントビューに一新
○ホンダが独自に開発した4速フルシンクロを採用
○やすらぎを生み、群を抜いて静かになった室内
○もの静かな気品に満ちた〈新〉インテリア
○ぜいたくな新設計のシート、後席もさらに広く、ソフトな乗り心地
○リアの、バックライト・反射盤を大型化
○楽かな生活を色どる豊富にそろったカラー・バリエーション

HONDA　本田技研工業株式会社

すし　天ぷら　寿司徳　出前敏速　平・材木町小路　電④三九五八

急募!!　フロンティア精神で行こう!!　女子幹部社員　▽経理事務担当▽幹部に付き意志強固な方▽月給二万四千円以上▽ただし年齢経験その他考慮により決定▽委細面談　ネジの製造販売　株式会社三輪商会　いわき市平字田町五〇の二（銀座通り）電③〇三三一

■運転者（普通免許）若干名募集　▽年齢不問▽通勤・住み込み不問▽社会保険あり▽履歴書持参▽委細面談　小山寝具株式会社平営業所　いわき市平鎌田字寿金沢　電④五三七五

電話　譲りたし▽平局電話あります　▽連絡先＝電（平）④五〇五八・④五六三四

洋裁　技術者募集見習い可委細面談▽連絡先＝平字堂根町（平支所裏）電（平）④五六一九　山田ファッションルーム

募集　お手伝いさんを求む▽年齢不問　午前十時から午後五時まで委細面談▽連絡先＝平字田町　電④三七九一　久松

お座敷女中さん募集▽通勤、住み込みを問わず▽年齢問わず▽平・田町（電④四〇六三・七五二五）　製菓業

募集▽ホステス　若干名▽日給千五百円以上▽委細面談▽連絡先＝電④四七七八　平・田町

女子事務員二名うち一名は経理事務の出来る方優遇します▽いわき市平字材木町33電③二七一一代平ホンダモーター

下宿人を求む▽二階四畳半、二食付き、委細面談▽場所＝平字九品寺前　▽連絡先＝電（平）④四九五三

理容師および見習い数名募集▽通勤可▽委細面談　いわき市平字新川町　電④三八一八（呼）理容ヤマ

社員募集

■男子社員　四名　仕入れおよび販売担当　18歳以上　高卒　二万八千円年齢により加給

■女子社員　五名　レジスター係　販売係　30歳まで　高卒　二万五千円（今後学歴を含む）

■調理部員　一名　年齢不問　二万五百円

◎本人ご来店か　または履歴書をご送付ください　面接日ご通知いたします　就業規則　給与規定により委細決定いたします

サカイ食品スーパー　いわき市平字一町目　電③三三六六代

社員募集

皆さん保険セールスにも色々な方法があることをご存知ですか　当社は再保険業務を主体とする業界唯一つの異なった保険会社です　一般の募集はせず各組織体の生命・災害・年金・貯蓄各共済制度を受託し、系列募集専門におこなっています　苦労せずとも地盤内の訪問だけでよいのです　好きな訪問地盤を用意して差しあげますからお気軽にご相談においでください

①おもな系列地盤　日本教育公務員弘済会・日本食品衛生協会・福島県交通安全保障協会・福島県農工会連合会・日本医師会・日本国有鉄道・日本建築技能士会・日本法人会連合会・福島県理容業・築炉衛生協業組合

②資格　健康な方でしたら男女・年齢は問いません

③勤務　毎日出勤せずとも自己管理ノートを記録して週二回提出しても良いです　したがってご婦人向きには最適です

④待遇　初任給二万円～三万五千円　ほか能率給・社会保障制度あり

⑤申し込み要領　ご希望の方は二月二十八日まで履歴書を出してください　または毎日午前中は当社で面接しておりますからお気軽においでください

昭和四十五年二月十八日

協栄生命平支部　いわき市平字堂根町四の一七　電④三五四七