夕刊 いわき民報
いわき市平字田町163
いわき民報社
◎振替口座（郡山）402
本社 0246（22）1660
小名浜支社 0246（92）2356
常磐支局 0246（42）2361
勿来支局 02466（2）2960

正月は予約でいっぱい 市内各観光地

ふえる旅館での迎春

歳末・年始〝いい湯だナ〟

〝いい湯だな〟＝年末から正月にかけて湯本温泉など市内のおもな観光地はどこも予約でいっぱい。

せめて正月ぐらいはゆっくりしたいというマイホーム型がふえたためだ。

そこで関係者の話をきいてみた。

ドル・ショック、不況倒産、旅行取り止め、旅館予約取り消しという厳しい世相が、そのまま常磐湯本温泉街にもひとつひとつ、ハネ返ってはいるものの、十二月にはいって一週というのに、早くもハワイアンセンターをはじめホテル、旅館は予約で年末年始とも満員という盛況で、月なかばには全部予約でふさがるのではないかとみられている。家族連れで例年常磐湯本温泉で年越しをする夫婦が多く、マイホーム型のマイカー族がワンサと東京方面から押しかけてくる。

どこも忘年・新年宴会で多忙

常磐湯本地区の温泉旅館はざっと六十を数え、ハワイアンセンター＝たかこむ旅館群、勿来海岸から照島にかけてのホテル旅館、小名浜、江名、薄磯にかけての旅館・国民宿舎、内郷ホテル報徳を中心とする旅館、内郷高野に点在する鉱泉旅館など、それぞれ年末年始にかけての忘年、新年宴会、宿泊の予約でいそがしい。

ハワイアンはスシヅメ状態

平地区の旅館は暮れの三十日から元日まで、従業員の休暇として休業する平駅前の甲陽館のような例もあるが、宴会の申し込みは多く、まだ余裕はあるにしても二日からは大忙しだという。

自鳳の春木屋も東京、茨城方面からの家族づれで予約満員。宿泊料も税ぬきで二千円～三千円。

湯本温泉旅館組合長鈴木栄信さんは次のように語っている。「湯本の旅館全部が予約で満員だというわけではありません。また予約

内郷のホテル報徳会館は仙台方面の客が大半で、宴会宿泊とも全室予約済み、正月三日までふさがっている。

内郷館や小名浜の新とくね旅館のように三十日から元日まで休業するが、新年宴会の予約申し込みでは二日からは大忙しだという。

内郷高野の鉱泉旅館は東京方面の予約が半分程度。四倉玉山鉱泉旅館は去年の半分の予約でボツボツという状態。

ハワイアンセンターは、ホテル・レスト・別館全部がスシヅメ予約で満員。東京・関東方面からの家族づれが多く、オープン以来毎年顔を見せる家族もいるほどで、二度目、三度目はザラ。会社の旅行で来て、年末年始の予約を先取りして帰る客もいたという。家族づれが多いため、宿泊施設は満配ながら、ホテルの宴会は目下の時点ではまだ申し込める。ハワイアンセンター周辺の旅館ではまだ予約客でお断わりというまでにならぬ旅館もあるというが、なかにはまことに申しかねますが予約満員でと、うれしい悲鳴をあげている旅館もある。

中心地湯本の大どころ級はいずれも、押すな押すなの満員予約ながら、まだ旅館という旅館全体が予約でキュウキュウとまではいっていない。山形屋の場合は従業員慰労をかね三十、三十一日の年末を休むが、この傾向は人手不足が影響して拡大実施されてゆく見方が強い。しかも、この十二月は常磐炭砿開山・復活最初の暮れで、これまで十二月は泊まり客数は年間最低を経験してきた旅館もありこれまでは十二月から四千円どまりが普通となって、正月は普通の月より少し高い。

豊作のコンニャク玉干し

スキヤキ・オデンの材料になくてはならないコンニャク。いわき市田人町南大平の山間農村では、いまコンニャク玉干しに大わらわ。ことしは農作で一ヘ当たり二千四百キ前後の収穫。三年玉で出荷するが生で一キ二百円、干し玉で千五百円が相場。農協に納入するという。

コンニャク製法も機械化された精粟、生玉での取り引きが多くなったが、干しあげたものは割り高となるので、手のある農家では、輪切りにして干し出荷している。

このほか、入浜人・遠野町入遠野地内が生産地で、いずれも作柄は良い。

【小春日和の陽にゆらぐコンニャク玉干し】

海浜旅館で初日の出

照島観光ホテルでは年末特別サービスで税込み三千円内のところを二千円。一人一泊二食付きを売りものにしているだけに、正月三日までは予約で満員。

市内各観光地

☆金星座　日本やくざ伝総長への道　門徒外人部隊　飲む打つ買う（↓7日）
☆銀星座　性医学入門　花井のうずき　泥棒野郎（↓7日）
※【植田】
☆うえだ館　甘い秘密　八月の濡れた砂　紅の流れ星（↓7日）
☆中央館　イロ事師の愛撫　指と舌　痴女パラダイス（↓7日）
※【内郷】
☆内郷女子高（文化祭）
☆内郷地区青年団体連絡協議会（文化祭）
☆塩屋崎灯台（一般公開）
☆塩屋崎灯台（一般公開）
☆平大映（四・四五）海兵四号生徒（六・一七）命のお値段（七・四七）海軍幽霊兵（↓7日）
☆平東宝（四・三〇）昨日の敵は今日も敵（六・〇〇）愛ふたたび（七・三五）別れの詩（↓10日）
☆名画座（五・五九）欲情する熟春期娘（七・〇九）性の炎上（八・一四）甘い体臭（↓7日）
☆平大映（四・四五）海兵四号生徒（六・一七）命のお値段（七・四七）海軍幽霊兵（↓7日）
☆平東宝（四・三〇）昨日の敵は今日も敵（六・〇〇）愛ふたたび（七・三五）別れの詩（↓10日）
☆名画座（五・五九）欲情する熟春期娘（七・〇九）性の炎上（八・一四）甘い体臭（↓7日）
☆金星座　日本やくざ伝総長への道　門徒外人部隊　飲む打つ買う（↓7日）
☆銀星座　性医学入門　花井のうずき　泥棒野郎（↓7日）
※【植田】
☆うえだ館　甘い秘密　八月の濡れた砂　紅の流れ星（↓7日）
☆中央館　イロ事師の愛撫　指と舌　痴女パラダイス（↓7日）

夕刊 いわき民報

（ランチタイムトーナメント（6日）
①黒見　智子（湯本）　四二一
②五十嵐　誠（平）　三九三
③高橋　幸恵（同）　三七三
◇しゃくなげ友の会月例大会（6日）
①武蔵野典子（平）　五七一
②小野　幸子（同）　五五五
③今宮智恵子（同）　五四七
H・G＝武蔵野典子
◇福島民友杯月例大会（6日）
①山内由利子（平）　五九五
②佐藤　恵一（平）　五三七
H・G＝石家泰男　二一〇
※ナコソボウル
◇第五回ヒラヤマ運動具店杯（6日）
①小野　富司（鮎）　六一五
②猪狩　佳和（植田）　五五五
③添田　倩幸（同）　五五一
H・G＝小野富司　二三七
※いわき松竹ボーリング
◇第24回いわき松竹新人月例競技会（6日）

【5月生】精神がやや強みがちなとき、甘い誘いには十分注意
【6月生】上々とはいえぬがだいたいまとまる、欲ばりつつしめ
【7月生】争いは禁物、勝っても負けても後あじが悪く残るだけ
【8月生】過去にこだわらず心機一転せよ、信念で当たり結果吉
【9月生】心身ともにやや過労きみなり、後日のために休養せよ
【10月生】積極的に出て有利に転換する、中途半端な行動は禁物
【11月生】

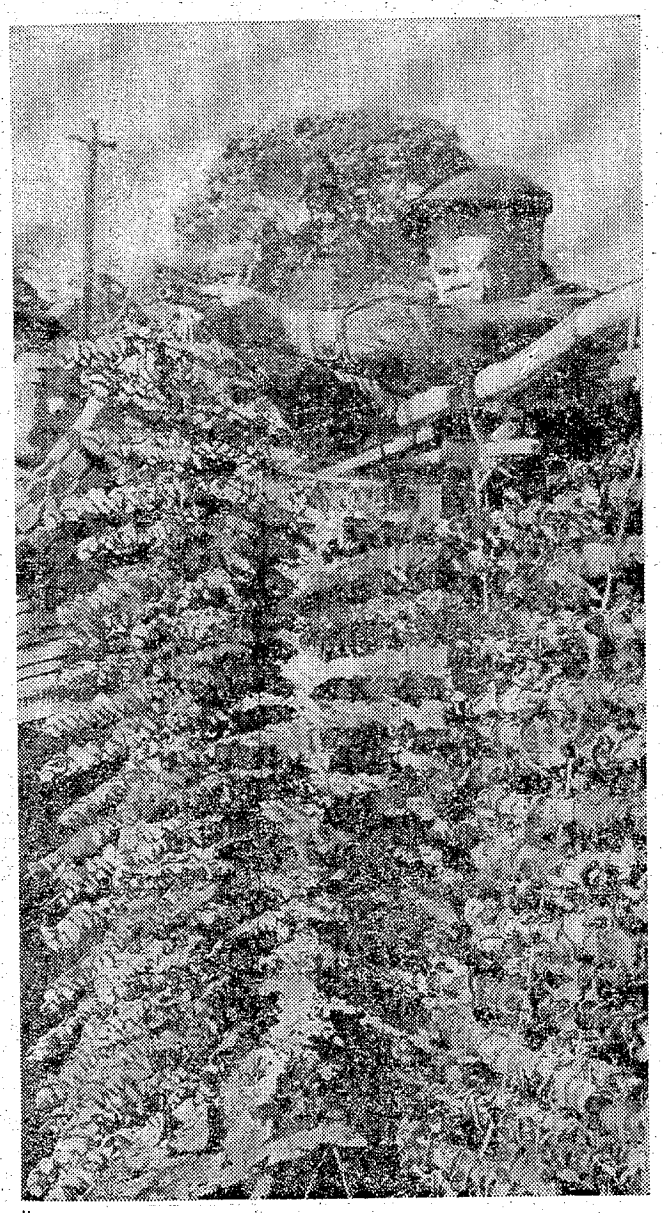

格調高い紳士服
テーラー オガワ
平・白銀町電74—3854

婚約したら…内山のユビワ
あの方の真心があなたの指に
英連邦宝石学協会会員
時計 宝石 内山
小名浜ショッピングセンター
電話5227

娯楽の王者
私生活まれも育ちも満師紫又です
松竹傑作そろい
笑って
逆転旅行
フランキー堺・伴淳三郎・森田健作
いい湯だな
ザ・ドリフターズ
全員集合!
▷14絶賛大

あすの暦

12月9日（木）

旧六日	月齢	10月22日	日出	6:36	日入 16:20
	月出	宵	月入	2:24	
	月齢	6	月出	16:24	月入 2:15
	満潮	2:11		9:00	21:15
	干潮	9:20		2:15	

天気予報

玉半提供 ㈲五〇三二

【今夜】北西のち北よりの風、晴れ。山沿いでは時々曇りで小雪の降るところがある。
【あす】北のち北西の風、晴れ時々曇り。山沿いで小雪の降るところがある。
【海上】今夜は多少波がある。あすは波が高い。
（引き続き異常乾燥注意報が出ている）

（小名浜測候所調べ）

才言

▼…湯の町エレジーかと思ったら—どうしてどうして。不況ムードの中だけに、他国の人のありがたさが身にしみる。

▼…シンナー少年族が社殺盗。そしてまたシンナーを買う。

本日12ページ

しないでフリーの客をとる経営方針の旅館もある。忘年会の新しい動きとして、日立からみえる会社の同じ職場同士が一泊小旅行というのが目立つ。不況で旅行取り止め、予約取り消しもなかなかあります。わたしの旅館はまあおかげ様で予約満員です。ハイ」

しゃくなげ
全館クリスマスお歳暮グランドセール
愛と星のクリスマス
ボーナスお買物情報
お急ぎ下さい！今なら間にあう晴れ着の年内納め
お正月晴れ着特集
はなやかに着かざったあなたの晴れ姿を
●正絹綸子京染め中振り袖……58,000円
●正絹綸子一越小紋着尺……18,000円
●正絹付下げ（若向き）……38,000円
（中地味）……48,000円
●正絹西陣袋帯……25,000円
●正絹十日町無地お召……22,000円
●正絹十日町コート地……18,000円
●正絹十日町絵羽織……18,000円
お正月の風物詩 羽子板・破魔弓 展示即売会〈1階特設会場〉
暮の時間とお手間を省くギフトセンター
あれこれとお迷いの方 3階総合ギフトセンターをご利用ください
●地下　食料品ギフトコーナー（心づよい奥様の味方をお料理自慢の奥様のギフト・洋酒）
●1階　紳士洋品ギフトコーナー（靴下・ベルト・手袋・石けん・化粧品ギフトコーナー）
●2階　婦人ファミリーギフトコーナー（肌着・サロンなど）紳士洋品ギフトコーナー（肌着）
●3階　総合ギフトセンター（数あるギフトの中から選り抜きのファミリーギフト・ベストギフト・ローヤルギフトを一堂に集めました）
●4階　家庭用品ギフトコーナー！（陶器）総合インテリアギフトコーナー（室内装飾品）
●5階　ファミリー・チャイルドコーナー（玩具・文具・万年筆・鉛筆削り）
●贈り物人気商品といたしまして B58～39ポアーシーツ、500円が好評です
大黒屋 総合ショッピングデパート 平・中町バス停前☎23-1191代表
〈3階呉服売り場〉
しゃくなげ

一般質問戦終わる

12月市会

ノーカー運動の実施

諸派　田口　誠二議員

①組合施工土地区画整理組合事業についてだが、貸し付け金などどうなっているのか。来年度には八～九の組合が設立する予定である。技術員も必要となり、資金面の援助の拡大、市独自の貸し付け制度など考えていないか。災害では常磐下船尾町など多くの地区が浸水した。抜本的な災害対策、排水対策はどうか②清掃法の改正で五十戸以上の集落は全部特別清掃区域となる。廃棄物の収集能力などどうか。またノーカー運動など実施する計画はないか

市長　①土地区画整理組合事業のつなぎ資金の問題は、原則として資金は農協、市金庫で扱うが、県に無利子の長期貸し付けをと考えている。市独自の貸し付け制度については検討したい。また技術職員の増加もはかって万全を期したい。浸水地区には河川改修や排水ポンプの設置などを計画しており、都市下水道工事には来年度は十億円を投じる考えでワクをもらうよう陳情している②清掃法の改正で五十戸以上の集落も特別清掃法の適用を受けられるが、市としては現状維持でいきたい。産業廃棄物の投棄は業界、業者にまかせているが、県と打ち合わせ体制を強化したい。またノーカー運動は東京・八王子市から始まり、大きな成果をあげている。しかし、市内には六号、四十九号国道と、幹線道路が多く、交通災害をきたしている。通過車両と小名浜港の荷物を運搬する車両が多い特色があり、ノーカー運動を展開してもどれだけの効果があるかわからない。でも考えてみたい。

カドミ米の事後対策

共産党　鈴木　光雄議員

①そのの常磐炭礦についての公害問題についてだが、四十六年産米にもまたカドミ米がでた。来年も作らせるのかどうか、土壌分析方式も県は一応、市は三点方式をとっている。これはどういうことなのか、県・市・企業で被害農家買い上げなどして補償する考えはあるか、工場排水対策だが、排水口に魚を買っていればジアノのたれ流しなどもっと早く解決できたのではないか。公害センターでは宿日直制の体制など考えているか③昌平農短大に市は土地を貸している。地代をとっていないのではないか④くみ取り問題について。

市長　①四十六年から五カ年継続計画で、ほかはなにも聞いていない②公害問題だが、工場排水口に魚を買わせたら一ということは前に鈴木議員から出されている。排水口に魚を買わせることがよいか、自動測定装置を設けた方がよいか検討したい。また産業廃棄物の規制もやっていかなければならないとおもっているが、どうも運営がじゅうぶんでないようだ。そこまで干渉できないが市としてはアドバイスしたい。貸してある土地代金は払ってもらう④くみ取りの問題は民営・委託経営にさせておいた方がよいとおもう。直営をひろげる意志はない。

大和田教育長　小中学校の入学金についておかしいので四十七年度から行なわないことにした。

橋本市民部長　②カドミ米については被害者、農協、県、市、企業と四者会談をし、解決策ができたものに対して問題を解決している。

玉住分譲　三倍の申し込み

約四十区画は来春に

県いわき用地事務所と県企業局は、十一月二十日からいわき市小名浜の玉川台住宅団地の分譲受付けを行なっているが、分譲地が県道常磐～右川線から近く、日当たりも絶好とあって、申し込みが殺到、八日現在で百七十四件にも上っている。分譲予定の約三倍の競争率。

分譲予定は個人住宅用地五十九区画、共同住宅用地九区画、幼稚園用地の一区画。これまでに申し込みのあったものは、ほとんどが個人住宅用地で、共同住宅用地の申し込みはわずかの一件。分譲地は九工区の一部までで、価格は一平方当たり五千四百四円から六千八百五十一円まで。九工区の残りの約四十区画（個人住宅用地、一区画平均三百平方㍍）は現在造成中であり、来年三月に分譲する予定。

株式・市況

魚類

（7日午後1時正午）

八日朝の小名浜港はサバが豊漁。

【小名浜港】巻網船十八カ統千四百トン▼サバ百四十万㌔　三一・九〇一五・六〇▼ヤリイカ六百五十㌔　四五〇一三五▼水ダコ

【江名港】底引船四隻八トン六百四十九㌔▼スケソウダラ五千百三十㌔　一三〇一五〇▼ヤリイカ千六百九十八㌔　三八五一一九五▼マイカ七百㌔　三六〇一二六〇▼水ダコ六百六十一㌔　二三五一六〇▼サバ百二十㌔　八五一四五▼ドンコ百十五㌔　一一〇一三五

【中之作港】巻網船四カ統三百トン▼底引船五隻九トン▼サバ三十万㌔　三七・一〇一

野菜

▼ホウレン草　二五一一〇（束）▼菜類　一五一一〇（〃）▼カブ　一〇一五（〃）▼白菜　一〇一五（〃）▼ラ　二千㌔　一四〇一七〇▼マイカ　六百㌔　三〇〇一一七〇▼水タラ　三百五十㌔　二〇▼水ダコ　三百㌔　二〇〇一二〇▼ドンコ　三百㌔　一五〇一三〇▼マイカ　十六箱（二十五㌔入れ）　三〇〇一二五〇▼大根　二五一一〇（〃）▼ネギ　五五一三五（〃）▼玉ネギ　六〇一五〇（〃）▼キュウリ　二五一五〇（〃）▼ナス　三五〇一三〇（〃）▼タマナ　五〇一三〇（〃）▼干し大根　四五一四〇（〃）▼サツマイモ　三〇一一〇（〃）▼ナガイモ　二〇一六〇（〃）▼ジャガイモ　四〇一一五（〃）▼サヤ豆　三三〇一三〇（〃）▼トマト　一五〇一七〇（〃）▼サトイモ　四〇（〃）▼ニラ　二〇一二〇（東）▼セリ　一五一一〇（〃）▼ピーマン　五〇一四五（〃）▼モヤシ　二〇（〃）▼シイタケ六〇〇一五〇〇（〃）▼カリフラワー　八〇一三五（コ）▼玉子　一六一一三（〃）▼ナメコ　五〇一三〇（袋）▼レタス六五〇一六〇〇（10㌔）

果物

▼リンゴ　一六五一四〇（㌔）▼カキ　四五一三五（〃）▼ミカン　一五一六〇（〃）▼バナナ　八〇一七〇（〃）

株式・前場

本日の市況は、朝方、高値警戒気分が出て、こま買われた。低位任手株が安く始まった。反面、中堅優良株が小口の買いで、値りとなったが、中盤より朝方値りであった輸出関連株より値を下げ、つれて、全般も下押しするものが多くなった。ただ、不動産、損保株などは値りのまま引けた。

高いものでは、日鉄山五円、飛島五円、カルピス十円、日化繊六円、住モメ七円、ナショ金八円、三協精八円、平和不十一円、海上七円、地所六円。

安いものでは、東南港八円、若築七円、徳山ソーダ九円、大協石十三円、日光学十三円、アルプス十四円、パイオニア八円、立石電十九円。

出来高は八千株、旧ダウは、三円十六銭安、二千四百七十八円五十三銭。

（平・水声証券調べ）

菌舎完成いよいよ栽培へ

マッシュルームを特産に

県は水稲単作地帯農政局対策事業をすすめるための事業資金を出しているが、いわき市四倉町の農家のグループも固資金の援助を受けて、マッシュルーム（西洋キノコの本格的な栽培をするため県から、指導にあたっている県いわき農政事務所でも成功させたいとくに力をいれている。

会と催し

9日

【いわき産業会館】▽いわき建設事務所会議11時～13時・大ホール

【民報ビル】▽ことぶき会館役員会14時・ことぶき会館

【草野ホール】▽丸ほん会議7時～9時・小ホール

小名浜で種痘　いわき市贈城支所は九日午前十時から国田公民館で結核検診を行なう。

植田で入学児予防接種　は九日午後一時から植田公民館で入学児童のジフテリア予防接種を行なう。

関田で結核検診　いわき市勿来支所は九日午前十時から関田公民館で結核検診を行なう。

あすの信号

▼平地区＝（午前零時～4時）二、三町目

▼鮫城地区＝（9時～12時）泉町下川田橋、小名浜弁別（13時～14時）弁別、林ノ上の一部（14時30分～15時30分）泉町剣、大畑部落

元禄葵教閣

（206）

多岐川　恭　作
東　啓三郎　え

『殿、鬼頭でございます』

駐車OK／寝具の店
☆ご婚礼寝具☆　●打ち返し綿敏速
エンドー
店舗　平・愛前1の3　TEL・㉔5282
工場　平南白土・広町67

季節料理とタン焼き
大衆的お値段で…
最高のふんいき！
すゑ
★25人様までのお座敷もあります
平・田町（ひかり座前）電74－8485

花　贈答用　婚礼用　霊前用
美しく確実に責任をもってお届けします
生け花教室＝池の坊・小原流・草月流（月）
J・F・T・D加盟店
花一　菅井生花店
平字白銀町29　電㉔2581

電子頭脳毛布
5,800円から各種
☆いわき信販加盟店
木田電気商会
平・銀座通りかど　電㉔4006

中国風にアレンジした新しい味!!
新発売！
麻婆麺　¥150
どせんこ
スキッピー

医院
外科
形外科
整神経科
外科
院長　井苅義憲
（常磐交通第1営業所東）電74－256

ご婚礼写真
ふたりの晴れ姿を一
楽しいカラーでどうぞ
平・田町
かり座うら通り　電㉔2372
大野写真館

なべものの季節です
下関　ふぐ
北海道　かに
産地直送の新鮮な味を
お楽しみください
小名浜　幸楽
電㊹2201～4
忘年会・新年会のご予約を
お待ちしております

平宅地建物取引所
平・才磯小路地下道きわ　色川材木店内　電七四－一三六一

細巻き……二〇円
花巻き……二〇円
とりおにぎり……一八円
だんご……一八円
いなりずし……一五円
赤飯、すし折り詰め調整します
ご注文ください
懸賞焼本舗
平・六町目　電㉔4797

安全運転
●オール無線車
(26)2631
指令室(26)2632
(26)3674
株式会社　小野タクシー

キャビンとは船室のこと。
コーヒーやスパゲティなどのおいしいお店よ！
COFFEE & SNACK
キャビン
いわき市植田台町通り元ツヨコシ工下
TEL(02466)2-3517

6日は休館
日本全部がわいの緊張りじゃ！
この男たとえてみりゃ活火山
ニッタリ笑う黒いダボシャツ
カラー作品
科者
三郎／菅原文太／大木実

クッキー
かわいい
パックに包まれた
おしゃれなお菓子
¥400
¥800
¥1,200
銘菓く以和貴>いわき
松月堂
平銀座☎平㉑1551（代）■小名浜店☎笠城㉑4861

忘年会・新年会
予約承ります40名様まで
クリスマス
デコレーションずし
注文受け付け中
1,500円
寿司
江戸川
江戸川ガーデン　㊹三六五六
紅小路店　㉓二七二七
柳町店　㉔四八四六

肉の御用は
下坂食肉店
好間町電㊱三二三四　二四四七

ウロコの石油とプロパンガス
（出光興産特約店）
【配達敏速】
ウロコ水産石油部
四倉町　電二三三一代

忘年会承ります
のんき
平・仲田町　電七四－二四六一

越
フジコシ
コーヒーか紅茶か
五分五分です
紅茶のうれ行きがよく　コーヒーの王座をゆるがすほど　特に英国のトワイニング紅茶が　お歳暮としてよく売れております
英国
トワイニング紅茶セット　一、〇〇〇円から
リプトン紅茶セット　一、〇〇〇円から
フジコシオリジナル
コーヒー二、〇〇〇円
（平店本館四階）

菌舎完成いよいよ栽培へ

マッシュルームを特産に

県は水稲単作地帯農政長期対策事業をすすめるための事業資金を出しているが、いわき市四倉町の農家のグループも同資金の援助を受けて、マッシュルーム（西洋キノコ）の本格的な栽培をするため菌舎の建設を急いでいたがこのほど完成し、菌の植え付けをするための下地ともいうべき肥料づくりに追われている。

四倉町薬王寺字川原、農業植田勉さんら八農家で薬王寺マッシュルーム生産組合を結成、九月から同地内の休耕水田に千坪五百四十六万円を投じて菌舎十二棟、六百九十一平方坪の建設を行なっていたが、このほどテラックスな菌舎が完成した。

マッシュルームの栽培は菌の植え付けから収穫までは三カ月余かかるが、来年一月に植え付けると三月には初出荷できる。

なお同組合では来年はじめに植え付けをするが栽培の成果を待って、よかったらさらに植え付け面積をふやしていくというが、当初は一棟当たり六十万円で、全部で約七百二十万円の売り上げを目標にし、将来はいわき地方の特産品にしたいという。

マッシュルームは金津、郡山などでは数年前から栽培を行なっており、成果があがっていることから、指導にあたっている県いわき農政事務所でも成功させたいとと

くに力をいれている。

◇◇◇◇◇◇
喫茶、レストラン、キャバレーをミックスしたようなユニークな喫茶店が四日開店した。

◇◇◇◇◇◇
平・白銀町、世界館ビル四階、レディーファースト。二百三十平方坪の室内は中央にプレーヤーが置かれた両面テーブルがあり、その外は室内を壁にそって半円形にテーブル付きのソファーで囲んでいる。

営業時間は朝八時から夜十二時までだが、この間なら客が自由にリクエストしてポピュラーからジャズまでお好みの音楽が聞ける。

生演奏ではないが、百五十万円もしたというステレオから流れる音楽は生演奏を聞いているようだ。

フランス的酒場をねらったというのだが。

【ミックス酒場】

産工ちゃん

ツタが4日 ―― 平・駅前大通の新装開店 ―― 洋装店〝つた〟が4日平和通りにブティック〝ツタ〟となって新装開店。

内職案内

6日現在

内職相談月調べ

【概況】ドル・ショック以来の内職求人は、比較的に技術的な職種が多く、業所の希望するる程度の人員がそろまれば、一挙に技術補導をしてから仕事を出す傾向が多く、内職相談に来て、その場であっせんになる職種は少なくなりました。技術的な仕事は第一の利点として月収が良いこと、次に材料が切れないこと、比較的納期が長いこと、カサばらないなどの多くの利点があります。農閑期の婦人労働力活用や、出稼ぎ問題、そしてカギッ子問題などとともに、内職を合わせてお考えになり、ご相談なさってみてはいかがでしょうか。補導所は県の出先機関としての内職無料相談、あっせん所で求人、求職、あっせん、苦情処理、調査、技術指導、情報提供などいっさい無料となっております。お気軽にお出かけ下さい。

※レースショッピング・バッグ＝十二月から新しく求人のあったもので、リボンモチーフをレース糸でバッグに仕上げる作業。婦人ならだれでも出来るモチーフレースあみ、場所を必要とせず、納期は月一回、材料製品は事業所から直送するので、多少遠い地域でもあっせんできる。工賃は一個百五十円から二百円程度と各種あり、求人数も多い※和裁＝婦人ヒョク袷きものなどの和裁で多量の求人あり。材料が豊富で月二回事業所で直接内職者の自宅まで運搬する義務は事業所で行なう。個人あっせんもします※ビーズバッグ刺しゅう＝小物のガマ口で、ビーズ刺しゅうの楽しい仕事。本年のドル・ショックを乗り切るために増員をはかった職種の一つで、最近の増加ぶりはバツグン、まだまだ求人の残があります。納期は月一回、単価は最近アップして一枚二百十五円から四百五十円と各種あり、ある程度技術が向上すると、バッグ一個千五百円から四千円の大きい物も出来るようになります。近日中に技術補導教室を開催する予定。希望者は至急補導所へ申し込み下さい。内職についての相談あっせんは、いわき合同庁舎内県いわき内職公共職業補導所（〒九七〇いわき市平字堂ノ前二二）電話平㉓―一一七一大代表またはもよりの職安、市役所常駐支所へ。

元禄葵殺聞

（206）

多岐川恭作
東啓三郎画

敗残（九）

その男は相変らず無言のまま、寄いすがってくる。それが早い。

『だれか助けてくれ、人殺しだあ、助けて、助け……』

権太郎はつまづいて転び、その拍子に転げ回った。白刃容赦がなく、シュッ、シュッと襲ってくる。息を継ぐひまもない。権太郎は長い悲鳴をあげた。

男は権太郎の胸元めがけて刀を突き立てようとし、もう最後だと観念した瞬間。

『ウッ』

と低い声と共に、男は身をのけぞらせた。何が起ったかわからないまま、権太郎は這うようにして逃げ出した。

邪魔が入ったのだ。やっと逃げのびられそうだというところで、振り返ってみると、男は右腕を押さえながら、権太郎と反対方向に走り出し、姿を消してしまった。

『な、なんでえ』

権太郎はそう震え声でつぶやくと、河原に坐りこんでしまった。あれはだれなのか、なぜ襲ってきたのか、皆目わからない。ただ、明晩の計画が空恐しいものに思えてきたことは確かだった。

『殿、鬼頭でございます』

と茶亀の低い声がする。葵多見重政は、いい声でさらっていた素謡いをやめ、見台を片寄せた。茶亀の出現を予期していたような顔である。目顔で小姓たちに遠慮せいと命ずる。独りになってから。

『上れ』

と重政は命じた。重政の小網町の別邸、時刻はすでに五ツ（午後八時）を過ぎていよう。

『遠慮せずと、中へ入れ』

『はっ』

障子が音もなく開いて、茶亀がうずくまった。

『耳寄りのことでもあるか、鬼頭』

『明晩、小谷権太郎が、無頼の者共に襲われます』

『ふうん。詳しく申せ』

茶亀は洗いざらいしゃべった。権太郎が、おそらくは父権兵衛を手にかけるだろうということも。

『柳生荒刀の発案か』

『権兵衛殿殺害に関する一事は、柳生の発案ではございません』

『そうか。ともあれ、裏をかかねばならんな、鬼頭』

『仰せの通り』

『権太郎を…』

葵多見重政は、物柔らかで上品な風貌に似ず、斬れという乱暴な指示を、手で示した。

『あの悪子は禍の種じゃ』

『心得ました。早速住家を探し出し…』

『のう鬼頭、猿も木から落ちるの例え通り、そうも時にはしくじるようじゃな。ほれ、先だっての』

『はっ、あれは手ぬかりでございました。面目次第もございません』

☆……

☆……

すべてに快適！ モーテル 金谷 全棟冷暖房完備 共立病院・労災病院の間 金谷保養所うら 電㉗3997

明るく美しい デザインテントと日よけシート 常磐テント商会 いわき市内郷御厨町（内郷ヘルスセンターバス停前） TEL・平㉖3032 常磐㊷2345

オシャレな電子頭脳毛布 5,800円から各種 ☆いわき信販加盟店 木田電気商会 平・銀座通りかど 電㉔40

ペッド●ふとん●カーテン●じゅうたん SHINGU NO MISE YOSHITOKU ふとんの吉徳 内郷・つづら（立体駐入り口） TEL・㉜2763

入院随時 井苅医院 整形外科 神経科 外科 院長 井苅義愛 いわき市平字下の町（常磐交通第1営業所東） 電74―256

明9日公開15日まで・平東映・ 暖房完備 毎日オールナイト ・12月16日は休館

何から何まで真っ暗闇よ すじの通らぬことばかり… まゆをひそめる鶴田の顔に きりきりこらえた男の姿！

やっと貰ったこの金バッチ 可愛い女が振り返える 俺たちヤクザの一年生！

日本全部がわいの縄張りじゃ！ この男たちえてみりゃ活火山 ニッタリ笑う黒いダボシャツ

カラー作品 傷だらけの人生 鶴田浩二／江藤明子／藤山寛美／若山富三郎

カラー作品 悪の親衛隊 渡瀬恒彦／ジェリー藤尾／丹波哲郎

カラー作品 前科者 若山富三郎／菅原文太／大木実

市況

魚類

（7日午後1―8日正午）

八日朝の小名浜港はサバが豊漁。

【小名浜港】巻網船一カ統千四百ケ 底引船一ケ四百六十ケ ▼サバ 百四十万ケ 三一・九〇―一五・六〇▼ヤリイカ 六百五十ケ 四五〇―二三五▼水ダコ

【江名港】底引船四袋八ケ六百四十九ケ ▼スケソウダラ 五千百三十ケ 一三〇―五〇▼ヤリイカ 千六百九十八ケ 三八五―一九五▼マイカ 七百ケ 三六〇―二六〇▼水ダコ 六百六十一ケ 二三五―六〇▼サバ 百二十ケ 八五―四五▼ドンコ 百十五ケ 一一〇―三五

【中之作港】巻網船四カ統三百ケ 底引船五袋九ケ ▼サバ 三十万ケ 三七・二〇―

カ 六百ケ 三〇〇―一七〇▼水タラ 三百五十ケ 二〇〇―一〇〇▼水ダコ 三百ケ 二〇〇―一〇〇▼ドンコ 三百ケ 一五〇―三〇▼マイカ 十六箱（二十五匹入れ） 三〇〇 〇―二三五〇

野菜

▼ホウレン草 二五―一〇（束） ▼茶類 一五―一〇（〃） ▼カブ 一〇―五（〃） ▼白菜 一〇―五（〃）

▼ネギ 五五―三五（〃） ▼玉ネギ 六〇―五〇（〃） ▼キュウリ 一二五―五〇（〃） ▼ナス 三五〇―三〇〇（〃） ▼タマナ 五〇―三〇（〃） ▼千し大根 四五―四〇（〃） ▼サツマイモ 三〇―一〇（〃） ▼ナガイモ 二二〇―一六〇（〃） ▼ジャガイモ 四〇―一五（〃） ▼サヤ豆 三三〇―三〇〇（〃） ▼トマト 一五〇―七〇（〃） ▼サトイモ 四〇（〃） ▼ニラ 三〇―二〇（束）

▼ピーマン 五〇―四五（〃） ▼モヤシ 二〇（〃） ▼シイタケ六〇〇―五〇〇（〃） ▼カリフラワー 八〇―三五（コ） ▼椎子 一六―一三（〃） ▼ナメコ 五〇―三〇（袋） ▼レタス六五〇―六〇〇（10ケ）

果物

▼リンゴ 一六五―四〇（ケ） ▼カキ 四五―三五（〃） ▼ミカン 一二五―六〇（〃） ▼バナナ 八〇―七〇（〃）

駐車OK／寝具の☆ご婚礼寝具☆ エン 店舗 平・食前1の3 工場 平南白土・広町67

ご婚礼写真 おふたりの晴れ姿を一 美しいカラーでどうぞ 平・田町 かり座うら通り 電㉔2372 大野写真館

クッキー かわいい パックに包まれた おしゃれなお菓子 ¥400 ¥800 ¥1,200 銘菓〈以和貴〉いわき 松月堂 平鎌倉㊷平㉔1551(代)■小名浜店㊷㊸城㊷4861

民報柳壇

「字」

加藤　香風選

四倉　宇佐美壮一
ボタ山も団地の二字で再生し

三和　合津　恒雄
十七字悲喜こもごもを表現し

草野　片川　士郎
右寄りに何時も直らぬ癖の常体

内郷　花沢　直孟
下手な字が人生変えて身を変く

錦　渡辺加如生
信仰と観光かけて大文字

平　城山くどら
忍の文字酒杯のかげに見えかくれ

平　加藤　顕峯
明治生れ当用漢字孫にきき

渡辺　吉成津弥子
大の字に変た夢を見るo2DK

遠野　折笠　粒子
文字知らぬ人生堂々世を渡り

平　酒井　杏花
代読に読めぬ字あって声つまり

小名浜　たい　もん
かいて消す文字にとどいてくるこ

平　仲家　武雄
字の旨い人は利口におもわれる

常磐　植頭　節子
お互に下手な字同志年賀状

小名浜　永木　沢代
けなされたのに書めが入選し

錦　助川　房子
下手な字は親の遺伝と笑にしない

渡辺　農　美　草
家計簿に赤字がつづくドルショック

草野　相川　勝平
字は人の心の底が出る

内郷　大平　礼
字はすなお心自然に現われる

小名浜　和田ひで代
度忘れを眼鏡と字引の世話になり

内郷　坂本小島人
吉凶と語う字があってぐらつかせ

常磐　志田　久
失恋がペン習字まで止めさせる

小名浜　吉炎　井兒
此れがあの字かと驚く書道展

好間　高木　花代
人柄をしのんで見直すきれいな字

錦　阿部九七七
字を忘れめがねを忘れ日々に若い

平　国井　果矢
大学は出たが筆字は幼稚園

小名浜　高橋　泉哉
書字読む指もう冬を感じとり
としかなと新聞遠く近くみる

平　新妻　澪子
いつ来ても「本日売尽」貼って有り

平　村上たけじ
字引にも無い字を書いてアジるビラ

大学出想には見えぬ身上書
小名浜　和田市三郎

おみくじの文字読む顔が笑いかけ

特選（星賞）

平　斎　孝子
良い便り一字一字を読み返し

【評】字という字は「あざ」とも読む。しかし応募句に「あざ」がなかったのはよかった。それは、「字」と出題された時は「じ」と読むのが常識的だから。先日、ある句会で「焦る」と出題されたところ、「あせる」と「こげる」と二様の出句があった。やむを得ない誤りである。出題と作品とは作品の出来に微妙な関連がある。それは、課題が作句の方向を指定するからで、作者はワクをはめられたことになる。しかし、人間の行動は無限であり、思想は無辺である。三人寄れば文殊の知恵、作句者の腐が広ければ着想また無尽である。

良い便り一字一字を読み返し　孝子

この句で注意したいのは中七の「一字一字を」という表現である。何度も何度も、と普通ならいうところを、一字一字となっている。一字一字にさえ愛を感じているという、うれしい気持ちがよく出ている。

次題と締め切り
▽「松」十二月十五日
▽「竹」一月一日
各題一人三句以内　はがきで
宛先　いわき市小名浜字高太郎東一六
加藤香風

川柳"家"　川柳「家」第18号が発刊　十月・十一月合併号がいわき番傘川柳会からこのほど発刊。新人の入会を歓迎している。発行所いわき市小名浜字高太郎東一六、加藤香風方。

華道

花々の語らい

梶井　兵家隆秀社中　草野　秀清

この生花の形は、季節をとわず、どんな花でも使えると思われます。また根元には梅の木を横につかってみました。

花材＝百合、アカシア、梅の木、菊
花器＝広口水盤

RB RESTAURANT BRASIL

★ことしのクリスマスは
フランス料理の
バイキング!!
12月／23・24・25日

★ジングルベルの音楽が聞こえてまいりました
ことしのクリスマス・プランは決まりましたか？
一家団らんで　またお仲間でブラジルが誇る一流のコックがつくりだすフランス料理の食べ放題！

そして
キャンドルとエレクトーン
こんなクリスマス・プランで楽しいひとときをお過ごし下さい

★12月—23日・24日・25日
★PM5：00—9：00
★お一人さま¥2,000
（小学生までのお子様は一人まで無料・お一人様増すごとに¥500）
★予約制（予約券の発行に制限がございますのでお早めにお求め下さい）

★食べ放題（フランス料理）
★飲み放題（ビール・コーラ・ファンタ）
★おみやげ（自家製クリスマスケーキ）
★駐車場ご利用のお客さまは駐車券をレジへご提示下さい

●ご用命のさいは直接ブラジルへ　またご連絡いただければ直接お届けいたします（☎74—2990）

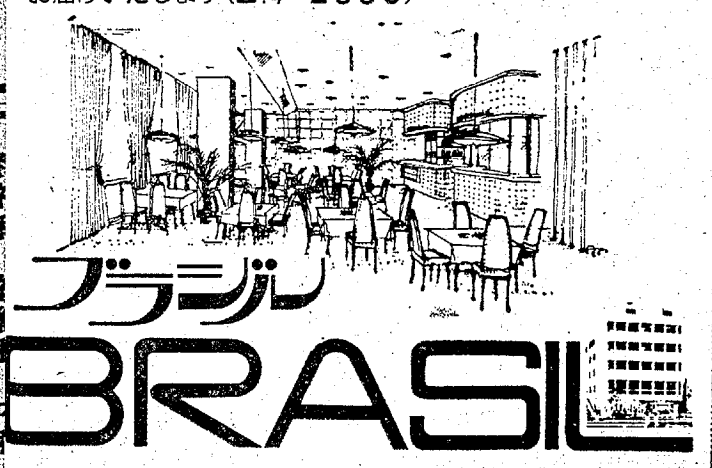

ブラジル
BRASIL
いわき市平・田町（並木通り）いわき民報ビル2F（74）2990

歳末家具大バーゲン
お値うち品がこの安値！
特価品・奉仕品が店内いっぱい！
月賦販売ご利用ください・小名浜専門店クレジット・福島信販クレジット・指定店分割
住まいの生活設計に奉仕する
㊐ 永木家具
小名浜名店街・電㊸5107代
隼人本店・（家具工場）電㊸5108

作業服・事務服・白衣
あなたの職場のユニホーム
会社・病院・商店・学校・諸官公署・事業所
指定縫製
直属工場＝内郷高坂町㉕2510・いわき縫製
鈴屋
いわき市平字大町11
電㉔3788・8056

日本店装チェーン
店舗装飾設計施工・室内装飾家具製作
ヤスミツ木工
いわき市平谷川瀬字明治町（競輪場西）TEL・㉓3381／3382

財団法人 松村総合病院
本院　平駅前大通り東側　電㉓2161代
舞子浜病院　いわき市平藤間　電（高久）62
救急指定病院
労災保険指定病院
院長　松村　亨
内科　胃腸科　神経科　精神科　外科　脳神経外科　耳鼻科　産婦人科　眼科　麻酔科

昭46年12月8日（水曜日）第8018

世帯19人が焼け出された
火災現場

大滝小児科
いわき市平字下の町（NHK東側）
TEL・㉔2769

医療法人 長橋病院
院長　鈴木将夫
いわき市内郷御厩町　電㉖三五二六代

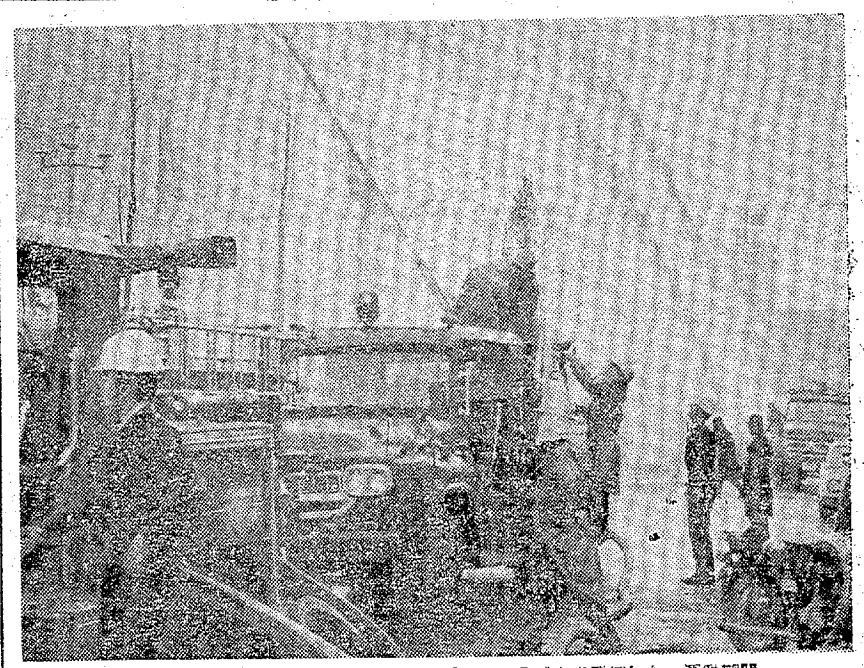

威力発揮の消防車　いっせい放水　近代消防の威力を発揮した　運動期間中市内各所で放水訓練を実施した

焼けあと無残　一瞬にして四むね六世帯19人が焼け出された内郷白水町浜井場の火災現場

近代装備で　シャッターを切るエンジンカッター　威力に見物人をびっくりさせた

カメラアイ

〝いま燃えようとしている火がある〟

秋の全国火災予防運動はさる十一月二十六日から一週間、〝いま、燃えようとしている火がある〟をスローガンに暖房器具の正しい使い方、たばこの投げすて、裸たきの防止、漏電の対策で防火徹底などを重点にくり広げられた。期間中、いわき市内で発生した火災件数は昨年同期の二件をぐんと上回る十二件、この火事で三人がケガをした。内訳は建て物が七件、車両火災が一件、その他が四件。

いわき市消防本部は防火意識の向上を目ざして、この期間中、平市民会館前広場で〝市民と消防のつどい〟を催した。消防音楽隊のかなでるファンファーレで開幕、消防レインジャー隊員によるレインジャー訓練、さらに化学車による発泡消火訓練、さらにエンジンカッター使ってのシャッターを切る訓練が行なわれた。この日、会場には高発泡、ジェット・シューター、救命装発射銃、放水銃、エンジンカッター、耐熱服、救命胴衣、防火衣などの消防器具も展示され、つめかけた市民も近代消防に目を見張った。

しかし、これからが火災のシーズン、燃えようとしている火の再点検をしよう。

（カメラ・佐藤一至）
（文・小野幸一）

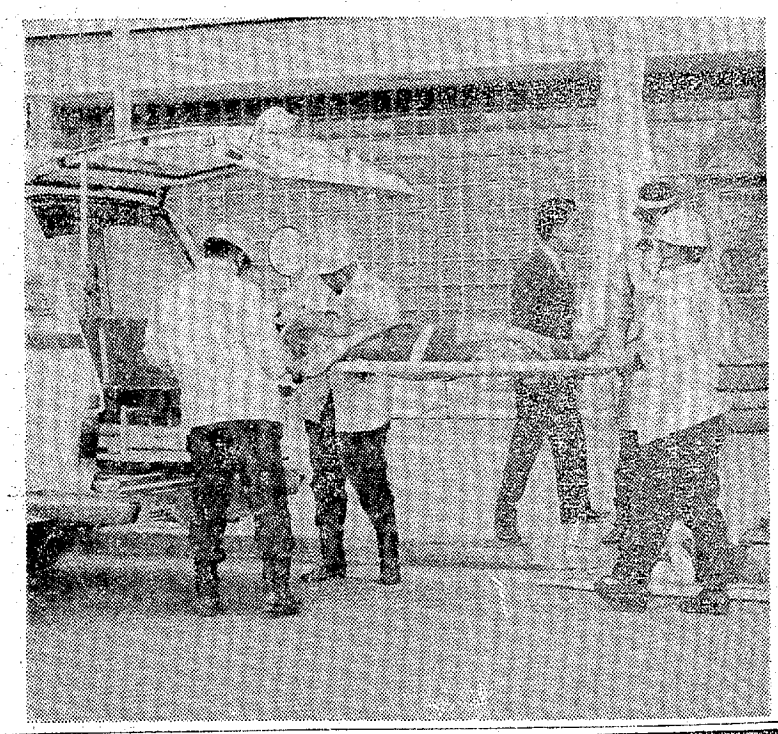

江尻小児科
いわき市錦町下り立（錦町グリル裏）
TEL・②5366

かやば小児科
いわき市小名浜花畑町（磐城支所前）
TEL・㊹5555

三井小児科
いわき市平字田町（ひかり座裏）
TEL・㊹2615

大滝小児科
いわき市平字下の町（NHK東側）
TEL・㊹2769

内科　胃腸科　循環器科　呼吸器科
入院設備あり
長瀬内科
院長　長瀬克巍
四倉町上仁井田字北蛯田　電3125

気管食道科
耳鼻咽喉科
高柳医院
高柳博一
●入院随時
いわき市平駅前　電㊹三八五六

佐藤産婦人科医院
入院設備
院長　佐藤秀
いわき市平字大町NHKうら　電㊹七三五

若松内科小児科胃腸科医院
△往診応需△
若松寿彦
いわき市平字大町二四　電㊹二五〇五

皮膚科
泌尿器科
三浦皮膚科医院
三浦正男
いわき市平字材木町竜㊹四二四七（第7前進駐地となり）

山田胃腸科泌尿器科外科医院
院長　山田均
副院長　山田静
外科　胃腸科　泌尿器科　内科　小児科
いわき市平字下山原　市内バス五色町下車　電㊹三〇八三

医療法人
長橋病院
院長　鈴木将夫
いわき市内郷御厩町　電㊹三五二六代

（第三種郵便物認可）

★ことしのクリスマスは
フランス料理の
バイキング!!
12月／23・24・25

★ジングルベルの音楽が聞こえてまいりました
ことしのクリスマス・プランは決まりましたか？
一家団らんで　またお仲間で
ブラジルが誇る一流のコックがつくりだすフランス料理の食べ放題！

そして
キャンドルとエレクトーン
こんなクリスマス・プランで
楽しいひとときを
お過ごし下さい

●ご用命のさいは直接ブラジルへ
お届けいたします（☎74—29

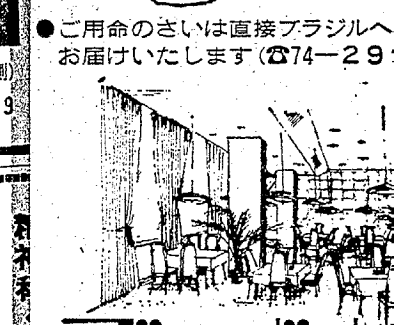

ブラジル
BRA
いわき市平・田町（並木通り）いわ

オー！ヤング　Oh!Young

12月8日って何の日？

昭和十六年十二月八日、日本はアメリカのハワイ真珠湾基地を奇襲して太平洋戦争に突入した。三十年前のきょうのことである。

いくぶんかの甘えを持って時に〝戦争を知らない子供たち〟などと世間に居直ってみても、〝知らない戦争〟を知らないといって通り過ぎてゆくほど、ヤングはすうすうしくない。またそくされてもいない。〝戦後っ子〟とか〝戦後派〟と呼ばれようと〝戦前派〟とは呼ばれたくない―こうしたところがヤングの心情ではないだろうか。

質問は①十二月八日は何の日②戦争についてどう思う、の二点。

その1　①開戦記念日②悲惨。二度とやってほしくない。平和でいたい（公務員、23歳＝男性）

その2　①開戦記念日ね②起きたら生きることに夢中になるだろうな。すごくイヤ（学生、19歳＝女性）

その3　①真珠湾攻撃から三十年だったかしら②話とか映画を見たり聞いたりするのは好き。実際はイヤ（家事手伝い、22歳＝女性）

その4　①開戦記念日でしょう。小学六年生だったわ②もうイヤ（主婦、41歳）

その5　①さあ？わからない②イヤだね（無職、22歳＝女性）

その6　①わからない。ああ開戦記念日か―②絶対反対。起きたら逃げる。原子爆弾が落ちころうと。でも肉親が殺されたら恨う（浪人、19歳＝男性）

その7　①知らない②悲惨。いまは貧しいひとたちが戦っている。そしてバックにあるのは大国。イヤだ。安保反対（学生、18歳＝男性）

その8　①知らない。開戦？ほんとに―。ぜんぜーん知らなかった②文学を利用して戦争を美化した途中のみにくさが浮かんでくる（学生、18歳＝男性）

その9　①？②今後あってはだめ（国鉄職員、25歳＝男性）

その10　①戦争のはじまった日②おもしろい。イヤ、実際に直面してみないとわからない（会社員29歳＝女性）

『東条英機なんか知らないよ』と、みんないえるだろうか。われら〝戦後派〟にとって十二月八日は通過する日々の一日にすぎない。しかし、われらは〝戦前派〟の道を歩いているのかも…。

オレの詩

オレは一人で歩みたい　自由に　この糸さえなければ…

ムダさ　糸の切れたオレを見ろよ　体が動かない　心もだぜ　所詮オレ達は糸がなければ動けないあやつりなのさ

ウソだ　オレは違うぞ　この糸から解脱して

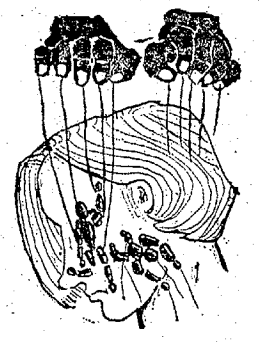

オレは一人で歩んで見せる　オレはあやつりじゃないぞ

フン　それは解脱ではない　反抗それとも逃避さ　そしてオレみたくなるだけさ　結局オレ達はあやつりさ

ヤメロー　どうしてオレ達はあやつりなんだなぜだよ…

絵と文　ひでき（常磐・磐高一年）

回想

平　阿部　茂

困惑しているぼくの頭脳。
何かを求めているらしい。
浜辺を歩く。
もやがたちこめ
静まりかえっている。
山に登る。
どっしりとした山が
壁でおおわれている。
おや、彼女がいる。
おれの見まちがいか。
アタマがおかしい。
アタマが異常だ。
思いだした。
ステレオのサウンドを
きいていたのだ…。
スピーカーがうなっている。

（磐高一年）

平　佐藤まち子

輸入ポスター　プレゼント

MINDO 46・12・8

☆マリリン・モンロー☆

モンローはわれらにとって永遠のあこがれ。ひとりの偶像だ。

＝平・ひかり座前（TEL・(23)3604）ギャラリー・エル提供＝

◇「ビートルズ」ポスター当選者▽原唯純（常磐・16歳）高橋幸子（小名浜・17歳）小斉俊弘（植田・16歳）伊藤信子（平・14歳）馬上成男（小名浜・小名一中三年）

◇応募規定▽ハガキに民報マークを貼付▽住所・氏名・年齢・職業および学校・学年明記▽締め切り十五日▽発表は二十二日▽あて先は本社編集局「ポスター・プレゼント」係。部数各

住宅

もって生まれたに違いない。二度も三度も五度も七度も結婚をするひともないではない。どちらが幸福かは当人でなければ、もちろんわからない。だが、結婚というわずらわしい行為を重ねるのは、生き別れ、死に別れの果てであるからそんなにシアワセだと見るのは常識的でない。大部分は一生二度だけで終わるのが多い。美男美女のとり合わせもないではないが、そうもいかず、楽あれば苦ありで、ゴ

メイデイの際は交通事故に似た現象が引き起こされ、あっちにぶつかり、こっちへゴツン。月給取りの家でも広壮な邸宅である場合だってある。余裕のある空間と業務用の座敷、家具ふとんを整え〝備えあれば憂いなし〟と心誰かに備えている人も多い。

農家は家業である農耕作業に便利なように、家の構造をしつらえる。商家もまた商売するのに

イ（労働交換）でみんなが持って来てくれたし、ふすのも手伝ってくれた。タタミや建て具は買っても、それ以外のものは近隣や親類の持ちよりであった。だからほとんど金をかけていない、とあった。物価が一万倍になっているとしても、十三万円では現在家はオロカ、ヘイも無理である。

家が祖先から伝えられ、そし

で死ぬひとは、きず幸福な星を

しいが、楽あれば苦ありで、ゴ

案内板

☆労音十二月例会は十五日午後六時半から平市民会館で行なわれる。五つの赤い風船と加川良の共演がみものだよ。会費七百円（学生五百円）

☆キミの住んでいる町の上空をタダで飛んでみないか。仙台空港から平までステキなおじさんが操縦してくれる。年齢と飛んでみたい理由をハガキに書いて十五日までに、平・田町六三ノ五のサン・アートへ。ただし、生命の保証がないことに文句をつけないこと。

ヒットヒットレコード

愛のストーリー

「ストーリー・イン・ユア・アイズ（愛のストーリー）」は、リード・ギターのジャスティン・ヘイワードの筆で書かれたナンバーで、アメリカでシングル・カットされ、8月21日付けのキャッシュ・ボックス誌で第35位に急上昇チャートされているそう快な一曲。「エミリーの歌」はベース・ギターのジョン・ロッジ作詩作曲になります。ムーディー・ブルースの神がかった演奏は、何度くり返し聞いても感銘深い。なぜアルバム「童夢」が、イギリスで発売以前の予約の段階でミリオン・セラーを達成し発売後三週間でLPベストセラーのトップにおどり出てしまうのかこの二曲を聞いただけでもわかるような気がしませんか。もちろんアメリカでもミリオン・セラーのゴールド・ディスクを受けるようになるのは当然でしょう。

（共立レコード平店）

▼「オー！ヤング」ではキミたちヤング諸君の〝肉声〟を待っている。詩、イラスト人生論、恋愛論・その他、なんでも結構。締め切りなしの〝参加〟あるのみ。ただし住所、氏名、年齢、職業および学校、学年を必ず明記すること。あて先はいわき市平字田町六三いわき民報社編集局「オー！ヤング」係。

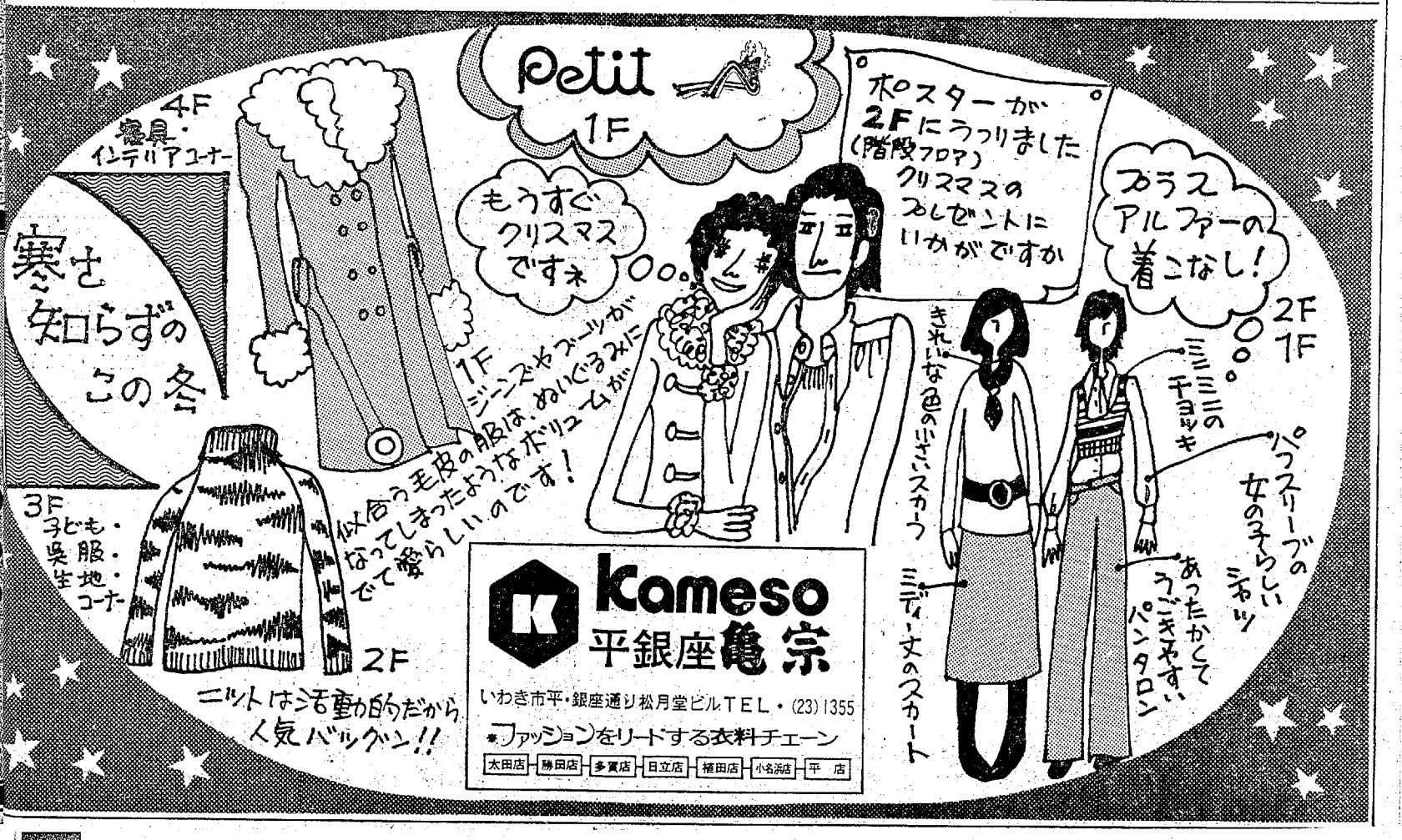

いわき再見

⑯

住宅

合戸

好間川に沿って水石山の登り口一帯に、裕福な昔からの内容を物語るように、ガッシリした造りの農家が部落をつくっている。ここが合戸字駅と呼ばれるところだ。南から陽光をいっぱいに受けて、ウメの花がひらくのも早い。国道49号線の舗装道路をはさんで向かいあって建っている家々は、一軒一軒それぞれの雰囲気をもっている。

大利から渡沢へのぼって、一山越して合戸へおりてくる旧道は、この街道の長沢峠の難所と同じく旅人を困らせた。自転車を押して登り、雨でぬかるんだ道に難渋したものだ。49号線が新道として全面舗装、平～都山間が自動車なら一時間で行ける。雨降山(てんきちょう)と赤井岳に出口をさえぎられ、北東を阿武隈の山波にかこまれた、市萱、中寺、渡戸、浮矢、合戸は箱の中の桃源境であった。しかし、テレビと自動車といわき市編入で、都市化の波は遠慮なく押し寄せ、合戸の入り口、入菱にはモーテルまでがつくられ、名所水石山や古い伝統をもつ赤井岳常福寺とは対照的になってきている。

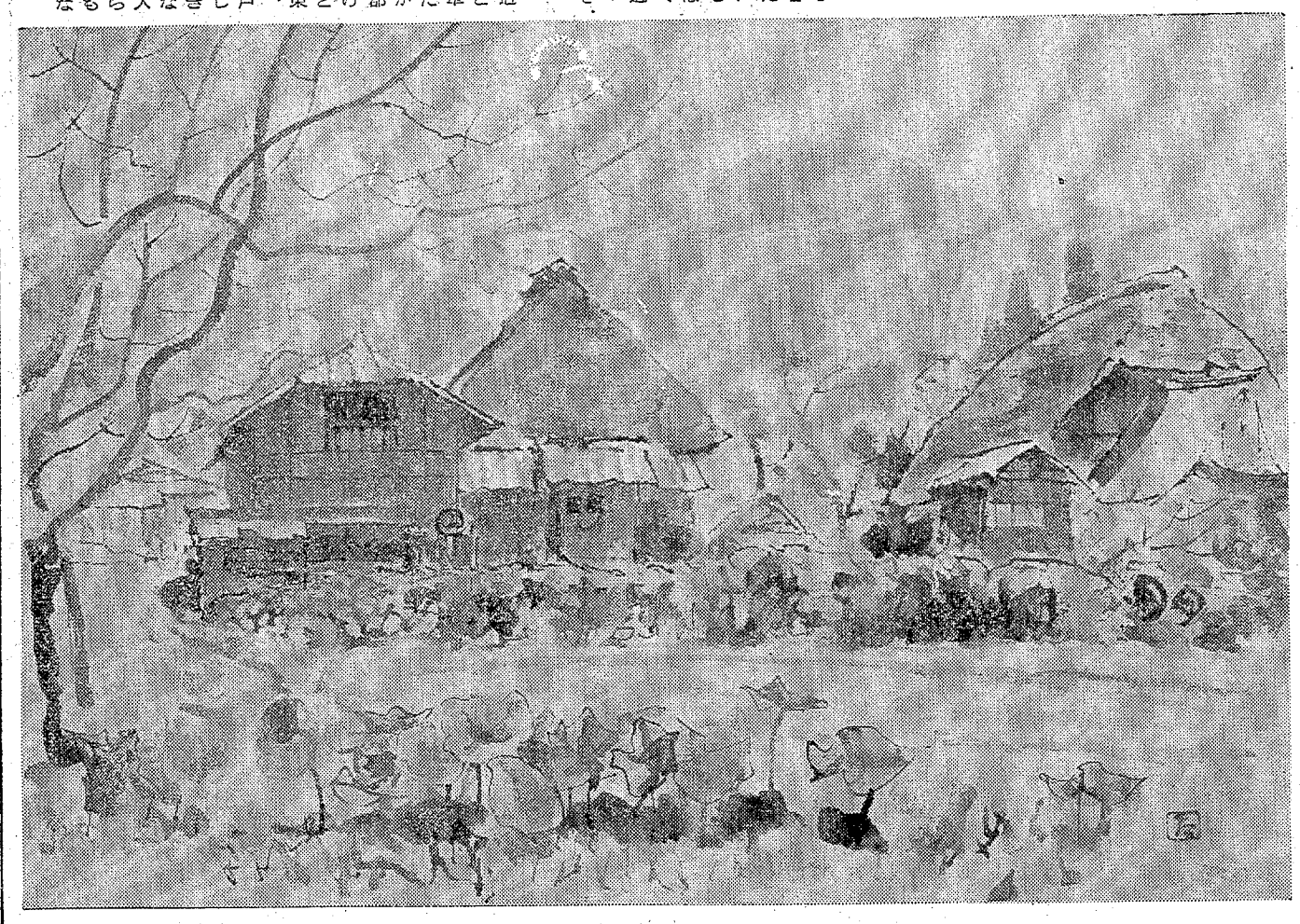

モンローはわれらにとって永遠のあこがれ。ひとつの偶像だ。＝平・ひかり座前（TEL・(23)3604）ギャラリー・エル提供＝

◇「ビートルズ」ポスター当選者▽原唯純（常磐・15歳）高橋幸子（小名浜・17歳）小斉俊弘（植田・16歳）伊藤雪子（平・14歳）馬上成男（小名浜・小名一中三年）

オー！ヤング ポスタープレゼント

MINPO 46・12・8

◇応募規定▽ハガキに民報マークを貼付▽住所・氏名・年齢・職業および学校・学年明記▽締め切り十五日▽発表は二十二日▽あて先は本社編集局「ポスター・プレゼントL係。郵便番

▼「オーヤング」ではキミたちヤング諸君の〝肉声〟を待っている。詩、イラスト人生論、恋愛論…その他、なんでも結構。締め切りなしの〝参加〟あるのみ。ただし住所、氏名、年齢、職業および学校、学年を必ず明記すること。あて先はいわき市平字田町六三いわき民報社編集局「オーヤング」係。

☆マリリン・モンロー☆

Oh! young

容器よりも中身

矢張り世の中変わった

カニはオノレのコウラに似せて穴を掘るが、ヒトもまたオノレにふさわしい住宅をたてざるをえない。目星をつけ、土地をえらぶというが、太古の人間がよい場所を、原始的知恵と経験から割り出して、住みついたのとは違う。二十世紀の家を建てるお歴々は、まず土地の方から選ばれる。住宅建設希望者は立候補者と同じように被選挙者で、一票にワガ名前を書くだけ。土地所有者が決定権をもっている。大工が決定権をもっている。左官屋、板金屋が決定権をもっている。登記所、代書人、税務署、電力会社、電電公社、水道局とキビスを接して隣続きと決定権をもつおえら方が、ぜニと引き換えに一票を投じて、わが家に住居することを認可してくれる。

狭いながらも楽しいわが家

愛の灯影のさすところ

家の狭いのは何よりかたにより

左官がプラスタラーとなり、塗塗をやったり、大家族だったり、冠婚葬祭はみな自分の家で行なうから、家が大きくなくてはという必要性はあった。しかし先立つものがなければ家は建つまい。今も昔もカネが敵（カタキ）。

ところが、昔の百姓は共同体意識が強かった。血縁一族協力心も強かった。明治二十年ごろ十三円で大きな家を造った百姓の話が毎日新聞にでていた。それによると、材木のたりない部分は親類や村人がくれ、その掃除をす板前が調理士、床屋、髪結（ゆ）いがそれぞれ理容師、美容師。ブリキ屋が板金屋、役者が俳優、おかみさんが奥さん。世の中変わったことがわかる。家の建て方構造も変わって当たり前。

百姓の家はデッカイのが多い。貧乏だの、水のみ百姓といっても家だけは大きい。なぜだろう。塗塗をやったり、大家族が強いのである。つまり、それだけ経済力が強まったということであり、現金収入の道が大きく広がったことになる。百姓屋に応接間があり、天井にシャンデリアが飾られ、自家用車が家族の数だけはないにしても、電気冷蔵庫にかたまりのハムや肉がはいっていても不思議ではない。まったく容器より中身が問題なのである。家という容器に、どんな中身が住んでいるのかが、改めて問いなおされる。

文　斎藤　実
画　飯坂　太郎

作家直接揮毫の店　仙台画廊が贈る
日本画 洋画 選抜現代作家展
◉とき　12月10日(金)～12日(日)
午前9時～午後4時半
◉ところ　平市民会館展示ホール
毎度お引き立てをいただきありがとうございます　将来を楽しみに安心して求められる作品を　数多くそろえましたので　是非ご高覧下さいますよう　ご案内申し上げます
主催　仙台画廊　TEL・(0222) 23-7514

新装開店

7日オープン

ごあいさつ

建築工事のため皆様に長らくご迷惑をおかけいたしましたが　昨七日落成開店いたしました　これはひとえに皆々様のお愛顧の賜ものと深く感謝しております

さて　新店舗は二階に和風レストラン　写真室　五階に神前結婚式場　展望ぶろなどを新設し営業拡張を図り更に一層の努力をする覚悟でございます　何とぞ旧に倍し一段のお引き立てを賜わりたくお願い申しあげる次第でございます

金田昇一

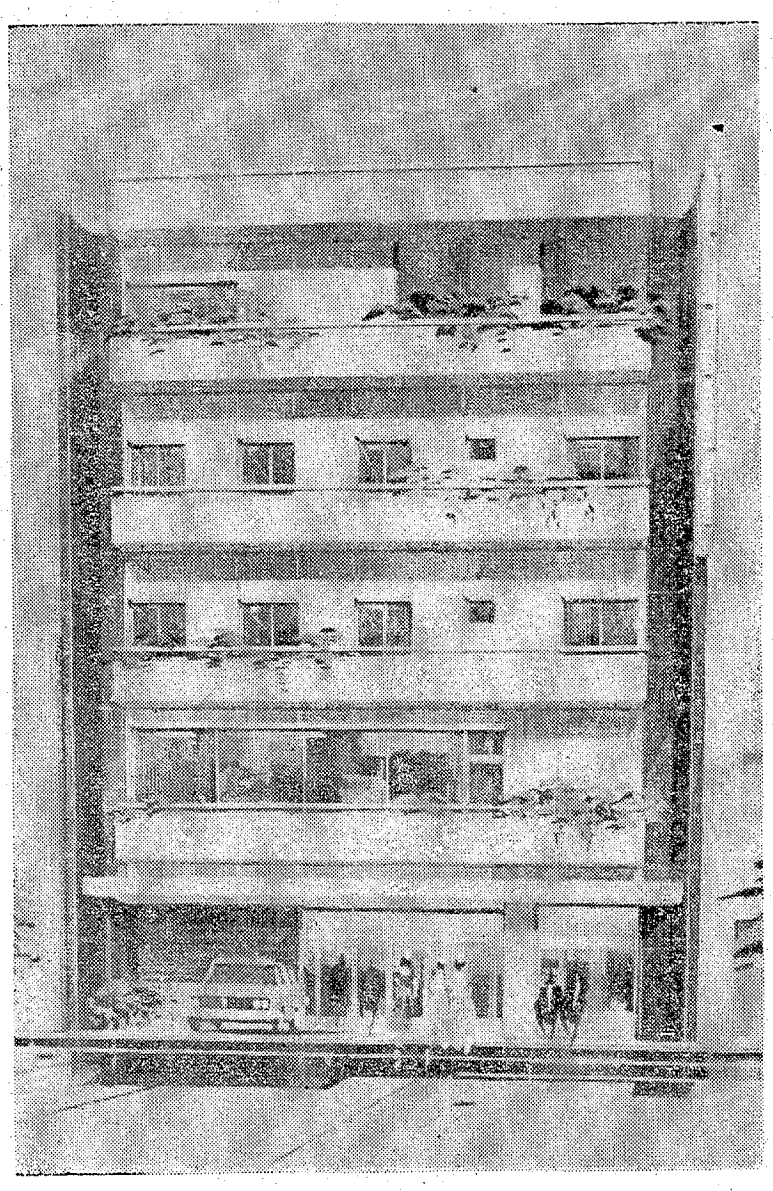

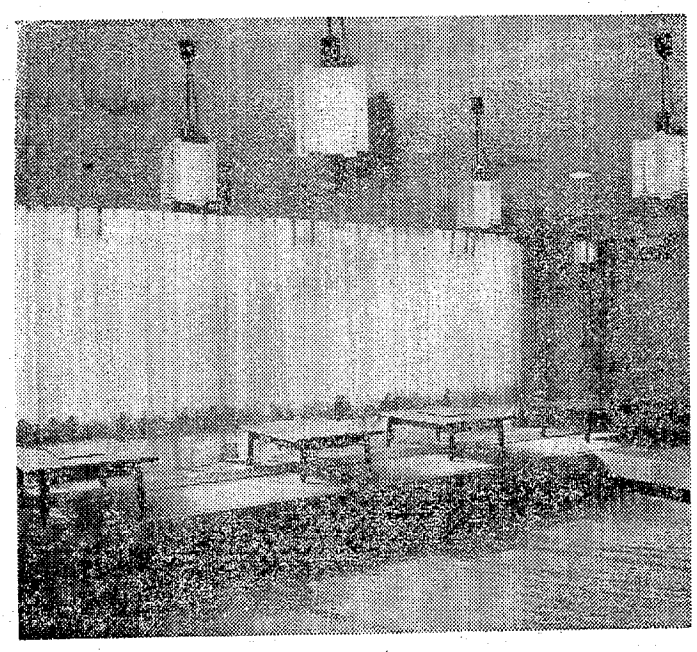

5F　神前結婚式場　展望ぶろ　家族ぶろ

4F　洋室　シングル4室　和室7室

3F　洋室　シングル3室　ダブル3室　和室5室

2F　和風レストラン　写真室　大宴会場

1F　フロント　厨房　駐車場

■各階エレベーター
■冷暖房完備・全室テレビ付き

旅館　金田

いわき市平学白銀町　TEL・74－2635

今夜の番組

総合テレビ4

6・00カラ こどもニュース
05カラ ネコジャラ市の11人
20カラ チャンスだピンチだ
7・00カラ きょうのニュース
30カラ あすへの記録
8・00カラ「ステージ101」黒沢裕一　塩見大治郎　井口典子　和田昭治
45カラ「心のチャンネル」小林千登勢　ロミ山田
9・00カラ 連続ドラマ「港の詩」山田桂子　ほか
30カラ ニュース▽ニュースの焦点
10・10カラ 海外ドラマシリーズ「初恋」バジム・ウラソフ　ほか

教育テレビ10

6・00 中国語講座
30 ピアノのおけいこ
7・00 英語会話
30 技能講座「ブレーキ装置のしくみ」
8・00 教養特集「日本の岐路」～12月8日の現代的意味～
9・00 通信高校講座　英語1
30 通信高校講座　英語2
10・00 通信高校講座　英語3
30 通信高校講座　国語3
11・00 やさしいドイツ語

福島テレビ8

6・15カラ ニュース
55カラ ウルトラファイト
7・00カラ コートにかける青春
30カラ 全日本歌謡選手権　ゲスト・千昌夫
8・00カラ 十手野郎捕物控「蘭の鳥たち」ジュディ・オング　佐藤友美　峰岸隆之介　御影京子
9・00カラ みんなで歌おう・71
30カラ「時間ですよ」森光子　船越英二　松山英太郎　悠木千帆　ほか
10・30カラ おやじバンザイ
11・00カラ 徳川おんな絵巻

中央テレビ34

6・00カラ パーフェクトボウリング
25カラ ワイドニュース
7・00カラ アパッチ野球軍「死んでも離すな！」
30カラ 新・オバケのQ太郎
8・00カラ 気になる嫁さん「突然の悲しみ」榊原るみ　石立鉄男　山田吾一　山本紀彦　酒井修　杉葉子　水野久美　ほか
9・00カラ 特ダネ登場！？「家を建てた全盲のアマ大工」「女赤銅鈴之助」
30カラ チャレンジ・クイズ
10・00カラ 特別機動捜査隊「焼死体と五人の女」
11・10カラ ワイドショー11PM

NHK第1

6・05 じょうずな話し方
15 株式市況
45 商品市況
7・00 ニュース▽ニュース解説
25 ニュース特集
8・05 人生読本
15 科学千一夜「ヒゲの生態学」
45 趣味の手帳「ブーゲンビル見聞記」
9・05 木曜寄席▽落語「置手紙」▽漫才「乗り物恐怖時代」ほか
10・14 若いこだま
11・05 夢のハーモニー

NHK第2

6・00 そろばん教室
20 基礎英語
40 英語会話
7・00 ラジオ農業学校
15 続基礎英語
30 中学生の勉強室　数学
8・00 通信高校講座　生物
20 通信高校講座　数学2A
40 通信高校講座　数学1
9・00 通信高校講座　地学
20 通信高校講座　古典乙1（漢文）
40 通信高校講座　英語A
10・20 通信高校講座　世界史
40 通信高校講座　板服1
11・00 大学講座「哲学」

FM放送 ☆印はステレオ

6・00 くらしの話題
7・00☆ステレオ整音楽ホール＜ジャズ・コンサート＞「アウト・ランド」
8・10☆ステレオコンサート▽組曲「展覧会の絵」ムソルグスキー　ほか
10・15 現代の日本音楽
11・20 夜のしらべ

ラジオ福島

6・00 ニュースハイライト
30 スポーツジョッキー
40 全日本歌謡ドライブ
7・00 どんとこい！電リク天連撃
8・00 歌謡ビッグ3
30 ビューティフル・ボップス
9・00 シネマ天国
15 歌謡リクエスト合戦
10・00 ハイ！ごんから

◆あすへの記録◆

ジェット パイロットの条件

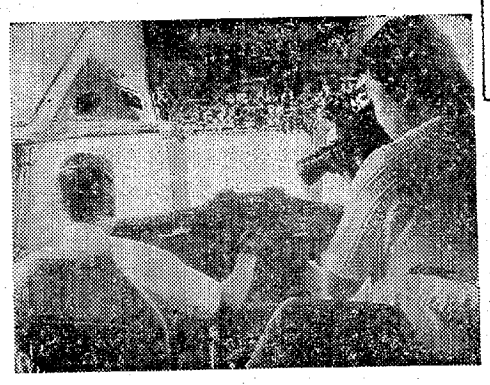

▲パイロットの六カ月チェックを取材中

総合・夜7・30

搭乗する旅客たちの生命をあずかり、重責を一身にになうパイロットは、どんな条件か。さまざまなテスト飛行や訓練風景を紹介しながら、現代科学の粋ともいえるジェット機における操縦者の重要さを、あらためて考える。

航空機事故七〇%は、パイロットミスが原因といわれる。一方では、飛行機器の自動化が進み、"パイロット人員説"を唱える評論家もいる昨今である。ともあれ、操縦者にきびしさが求められることに変わりはない。

パイロットの猛訓練ぶりは、日本航空ビーチクラフトH18型機を使っての訓練飛行を紹介する。

海外ドラマシリーズ

初恋

総合・夜10・10

はじめて愛した女性が、父親の愛人であることを知った少年の、ナイーブにゆれ動く心理状態を描いたソルゲーネフの自伝的な作品のドラマ化。ソビエト・モスフィルム、一九六九年度作品。脚本・監督・ワシーリー・オルディンスキー。

ウラジーミル（バジム・ウラソフ）は、モスクワの別荘に滞在中、隣に越してきた公爵家の一人娘・ジーナ（イリーナ・ベチェルニコワ）を愛するようになる。初恋だ。食事に招かれて、ウラジーミル家を訪れたジーナは、教養と気品に満ち、魅力あふれる姿だった。母からジーナとの交際を禁じられたが、ウラジーミルは、ますます彼女への思慕をつのらせていく。そして、彼女をとりまく詩人、士官、伯爵などと、彼女との愛をめぐって争っては、胸はずまずのだった。

みもの

十手野郎捕物控

闇の鳥たち

福島・夜8・00

佐武（なべおさみ）が更生させようとしていた夜鷹のお時（佐藤友美）が殺された。お時がにぎりしめていた美人画の下書きから、大月（中山仁）と佐武は、浮世絵師の北川秋信（條屋隆之介）が怪しいとにらんだが、これといった証拠もなかった。

一方、市（藤岡琢也）とお竜（野川由美子）は、それぞれの方法で秋信を洗い、秋信がお時にみつがせて絵の勉強をしていたこと、そして秋信は、いきは錦絵問屋の娘およし（ジュディ・オング）と恋仲であることをつきとめた。

だが、秋信には、お時が殺されたとき、およしと密会していたとすっていたということを聞き、大月は、お時の妹分のお紺（御影京子）のしわざではと思ったが…。

ききもの

科学千一夜

ヒゲの生態学

第一・夜8・15

最近、街を歩く人たちの間でも、ヒゲをのばした男性がめずらしくない。このヒゲをとりあげた生態学的考察あれこれ。伸びる速度や、その生物学的存在理由、季節や温度湿度と精神面からの影響など。

ヒゲについてはわかっていない面が意外に多い。その伸びは昼夜どちらがさかんかという問題ひとつをとっても、はっきりした解答と理由は得られていない。

人体のことなので実験がしにくい点もある。女性のうぶ毛にかみそりを当てると本当に濃くなるかどうか、実験しようにも被験者にはおいそれとなり手がないのが現実である。

ミュージック・イン・ハイフォニック

ディラン特集

ラジオ福島・夜10・30

プロテスト・ソングのシンガー・ソングライターから、フォーク・ロックへの転換をはかったボブ・ディランの歌を、高岡健一郎の訳詞朗読をそえて特集。

教養特集

日本の岐路

教育・夜8・00

太平洋戦争勃発の日からすでに三十年、戦争を知らない世代が、年々社会で大きな比重を占めてきている。しかし、平和そのものの、ように見える現在の日本の状況が、昭和恐慌、満州事変、そして太平洋戦争へと破局への道をつき進んだ一九三〇年代の状況と、多くの点で類似していると指摘する人々が少なくない。また、東南アジア諸国などでは、日本の経済進出を、軍国主義の復活としてとらえる声も高まっているという。

番組では、三十年前の十二月八日という歴史的時点に至る当時の情勢をふりかえるとともに、きょう一九七一年の十二月八日に投影されている政治的、社会的な情勢を分析し、今日に生きる日本人、特に、戦争を知らない世代の心情を探りながら、今後の日本の進むべき道を話し合う。

水曜劇場

時間ですよ

福島・夜9・30

三十年前働いていた丑松（河津清三郎）がひょっこり松の湯にあらわれた。出かせぎ先の工場がつぶれてあてがないという。同情したきつ（森光子）と祥造（船越英二）は当分おいてやることにした。

丑松の働きぶりはみごとで、おかげで健（堺正章）や浜子（悠木千帆）やサチコ（西真澄）はやることがないくらいだった。そのうえ丑松は三助もやれるので大評判となった。板の間かせぎが発生したのである。それも男湯と女湯と、ほぼ同じ時刻にである。ちょうど番台にすわっていた美奈（松原智恵子）は責任を痛感したが、盗難は三日も続けて発生した。

☆から堺正章（健）松原智恵子（美奈）

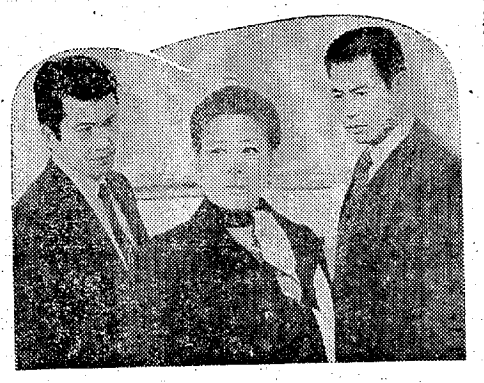

▲5千万円の生命保険をかけられて殺されたはずの敏子（村田知栄子）をめぐり三船主任（青木義朗）☆と高倉主任（里見浩太朗）の共同捜査が展開

◆特別機動捜査隊◆

中央・夜10・00

焼死体と五人の女

ある夜、アパートが火事で全焼し、火元の部屋から女の焼死体が発見された。部屋の持ち主は川島（小林勝彦）という船員。彼はその夜はるすで、女の身元はわからなかった。

出動した三船主任（青木義朗）は、この事件は女を気絶させたあとガス栓を全開にし、ガスが充満したところで自然に発火するように仕掛けられた放火殺人であることをつきとめた。西ドイツで同じような事件を経験した高倉主任（里見浩太朗）が捜査に協力することになった。

朝になって帰ってきた川島は「どこの女だかわからない」とうそぶいた。川島を尾行した刑事たちは、彼が渡辺病院の院長・渡辺（加藤和夫）を訪ね大金をもらったのをつきとめた。さらに川島が渡辺の妻・敏子（村田知栄子）と不倫の仲だったことを知った三船は、渡辺が妻を殺したのではないかという疑いを抱いた。

電23－3120
平駅前中央通り
鮨 手の 魚河岸

●満員御礼
●忘年会　新年会予約受け付け中
coffee & pub
レディーファースト
■世界館ビル4階

パンとケーキ 開花亭
平・五町目
平②一三四一代

かんばやしの宇治茶
23－1184
イイハヨ
平・四町目 ㊐いせや茶店

結婚式とご会合は……
完全空調設備のととのった駐車場のある会場をお選びください
＜ご予約承ります＞
平市民会館食堂
平・三崎(0二四六)㉓0三四七

栗杭木・枕木・土止板
常磐坑木株式会社
いわき市内郷御厨町　電㊷二五八一・一〇六二

お食事の
営業▽11時～夜12時
天平
たいら・田町
電(74)3919

開店20周年記念店内改装
アッと驚く最新型
二五〇台総入れ替え！
チューリップ型の花ざかり！
あなたのカッコいい指さばきをお待ちしております
サカモト遊技場

ご結婚おめでとうございます
あなたの晴れ姿をいつまでも
スズキのカラー写真で……
スズキ写真館
いわき市小名浜・銀座　電㉒4365
カラー現像所　電㊹1702

65歳以上は医療無料

県実施を市議会に請願

いわき地方労などを中心団体としたいわき市老人医療を無料にする連絡会（本多弾会長）では、このほど市議会に県老人医療無料化早期実現に関する請願書を提出した。老人医療を無料にする団体は、六月県議会に六万人の署名を集めて請願、文教厚生常任委員会で承認され、県段階で実施されてきたが、いわき市でもいわき地方労を中心に十月発足、老人医療の無料化を叫んで署名カンパ運動を展開して来たもの。

この運動には約五千人が協力、同会では金員の署名簿を提出した。

同請願書によると、①六十五歳以上のすべての老人の医療費を無料にするの老人検診の定期、完全実施③老人家庭奉仕員の大幅増員と待遇改善をする、などを柱とし、早急に条例化、予算化するよう議会に決議を行ない、実現のために必要な処置を願うというもの。

同団体の話では、六十五歳以上の老人人口は県総人口の約七％を占めるといわれ、疾病率の高い老人は、高い医療費の自己負担が払えず、医療を中断する老人が年々ふえて来ているという。このため、一日も早く安心して医療を受けられるようにすべきで、五千人の署名は、医療体制の弱体化を市民が痛感し、抜本的な対策を望む意思の現われだといっている。

夏井川　しゅんせつ進む

一万四千立方メートルを除去

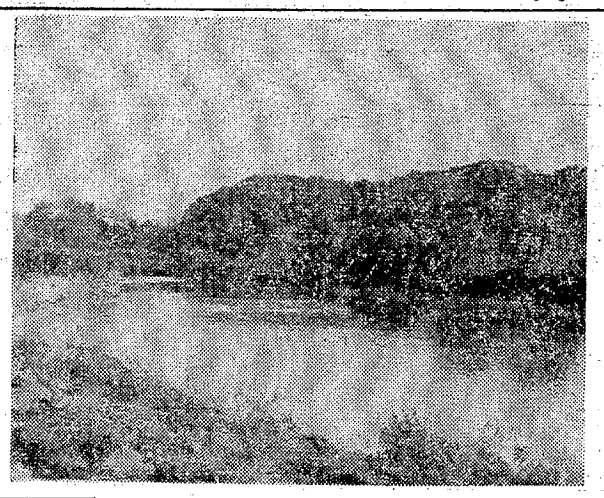

県いわき建設事務所では、昨年度から夏井川の流れを阻害している河床の堆積土を取り除くしゅんせつ工事に乗り出し、昨年度は新川との合流点から下流延長約二百延長四百五十七㍍のしゅんせつ工事を終えたばかり。この堆積土は広いところでは幅十五㍍余にも及び、二㍍もうず高くなっていたため、この二年間で除去した堆積土は一万三千七百立方㍍に及び、これにわたって土砂を除去、今年度は一万四千立方㍍（メートル）を除去する。

りすっかりきれいになった。二年間の事業費は五百三十万円。来年度もさらに下流について実施する計画。

同事務所は内郷、平地区を流れている新川が、炭鉱などからの汚水で河床に土砂が堆積、河床が上昇するという結果をまねき、大降りのたびに水害騒ぎを起こしていたが、四十年ごろに河床しゅんせつ工事を行なってからは、その危険度もやや減少した。しかし市街地を流れる急流河川であり、しかも沿線は住宅地化が進んでいるため、早急に抜本対策としての改良工事を進める計画だったが、地区住民の一部は〝河川の拡張は多くの農地を失うことになり、死活問題である〟として反対〝むしろ夏井川の川底にある堆積土を取り除き、川の流れをスムーズにしてから検討すべきだ〟との声が強かった。

事実、夏井川の河床には堆積土が続き、なかには雑草どころか潮木が生い茂っているありさまで、同事務所は地区民の要望にこたえて昨年度からしゅんせつ工事に着手、二百万円を投じて延長約二百㍍（右岸）にわたってしゅんせつ、四千五百立方㍍の土砂を取り除いた。今年度はその下流の右岸延長四百五十七㍍について実施したもの。来年度も引き続き行なう計画で、新川の改良工事促進とついても検討が加えられている。

【しゅんせつ工事できれいになった夏井川】

くらし随筆

楽しからずや

向山　自助

日曜日に東京から三人の青年が教会の礼拝に出席するために、遠々平へたずねて来てくれた。

◇

三人とも、高校時代に洗礼を受け、今は大学や大学院を卒業して、おのおの東京に就職している若者たちである。そのうち一人は、十一月一日付けをもって新潟へ転勤になった。新潟からは磐西、磐東線で平へ来られるはずだが、まだ転勤したてで夕方まで勤務があり、終わるともう平へ来る汽車がない。運転も出来、自動車をもってはいるのだが、無理をしない男で、現在中汽車で出発し、早朝上野駅に二時間も待ち合わせて、常磐線の一番で十時半の礼拝にかろうじて間に合わせたのである。毎日曜日礼拝に出席することは、なかなか容易な事ではないことの、よい例であろう。

礼拝が終わる。友あり遠方より来たるまた楽しからずや、部に花がさく。「久し振りで先生の礼拝に出席できて満足でした」と言うが、こちらこそ三人並んで着席してくれた姿を見るだけで、さらに大きな喜びを禁じ得ない。話だけはずむものではない。またまた平の方が東京より楽いと言うことから礼拝堂にストーブをつけることとなり、さっそく物置きから煙突とストーブが取り出された。そのうち一人が十字架のついた高い屋根にのぼり二人が下で用意して煙突とストーブが取りつけられ、いつ寒波に襲来されてもよいことになった。その間、家内が昼食の準備をやりくりしてくれて一緒に食事をする。本当においしい。終わったころはもう三時である。三時半の汽車で東京へ帰ると言うので、あわただしく別れを告げる。

◇

台風の去ったあとの様な気持ちがあるが、まことにすがすがしい日曜日であった。

（牧師・平）

シンナー少年が強盗

四人で高校生を殴るける

いわき東署は七日夕、いわき市小名浜、無職少年A、B、C（いずれも十七歳）と同小名浜、高校生Dを強盗傷害の疑いで逮捕した。

同署の調べによると、四人は一日午後六時二十分ごろ、同市小名浜字高山三四、日本化成工場の前で、高校生Dを殴るけるなどして金品を強奪した疑いで逮捕した。

盗みの疑いで逮捕した。

調べによると二人は、去る十一月中旬、工場荒らしで同署につかまった同町宿川一五、とび職鈴木堅之（さ）と共謀、昨年十二月初め同市小名浜字高山三四、日本化成小名浜工場（香取良二工場長）の資材置場から、ステンレスパイ

工場荒らしの片割れを逮捕

いわき東署は七日午後六時十分ごろ、いわき市内郷高坂町御殿一、恐かつ暴行十犯、無職佐藤春治（さ）を銃砲刀剣所持法違反の現行犯で逮捕した。

同署の調べによると佐藤は同日午後六時ごろ、同市小名浜字高山三四、日本化成工場の前で、高校生Dを殴るけるなどして金品を強奪した疑いで逮捕した。

ナイフちらちら

いわき中央署は七日午後零時十分ごろ、いわき市内郷高坂町御殿一、恐かつ暴行十犯、無職佐藤春治（さ）を銃砲刀剣所持法違反の現行犯で逮捕した。

同署の調べによると佐藤は同日

31日間の〝無降雨〟記録

火を出したらおしまい

コロニー建設資金にもと

鎌倉さんの叙勲祝賀会

繁殖療護園総看護婦長鎌倉ライさん（56）はこの秋の叙勲で、勲六等瑞宝章を授与されたが、これを期に磐城高女（現磐女）時代の同級生二十五人が五日午前十一時半から、平・白銀町の高橋ビル三階ホールに集まり、祝賀会を開き、記念品を贈って鎌倉さんの労をねぎらった。

結城テル子さん（56）ら磐女十六回卒有志は鎌倉さんの叙勲をわがことのように喜び、長年にわたって肢体不自由児の世話を続けてきたことに心を打たれた。そして、鎌倉さんが「一日も早くおとなのはいれるコロニー建設を進めてほしい」というのを聞き、会費の一部を同資金にとの祝賀会になったもの。

内八地内、モカコバチンコ店内において、刃渡り十三・五㌢の登山ナイフをちらつかせていたもの。

磐城地区職場駅伝の参加を募る

磐城体協、小名浜公民館主催の第七回磐城地区

から郡山の下川屋前～照島農業高折り返し八㌔コースで行なわれる。一チーム編成は三人。個人、高校のオープン参加も認める。なかには選手不足のところもあるので、昨年まで六人編成をこんど三人にあらためたもの。

このため、同本部は、出動体制を強化、いつでも第二出動がとれるよう全警員に指示している。

一方、火事場泥のほかに、石油

新聞配達員募集
▽中学生、高校生多数
▽日曜祝日休み　慰安旅行、奨学金
ボーナスあり
▽配達時間一時間内
いわき民報社
平字田町六三　電平㉓1666代

交通事故
発生　死者　傷者

できる　焼却兼用長府風呂釜
がらゴミ・雑誌・生野菜も完全に焼却できます
ー店　風呂のウチムラ
分間
す
平　店　平字大町　電(平)㉔7749
好間本店　上好間字山下　電(平)㉙2709
勿来店　鎌町重殿　電(勿来)②4031

ーティーを
なふんいきの中で　若さを十分に楽しみましょう
合　ことぶき会館
わき民報ビル4・5階　TEL・23－3500

本名工門の力スモチ
甘い酒
大和川酒造店吟醸
発売元・大喜多や
平・材木町　電23－3722

建築　設計監理
木村設計事務所
木村　芳三郎
平字正月町19　TEL・74－7876

日よけ　イスカバー
シート・カーテン
内外装テント　自動車ほろ
キャンプテント　ブラインド
各種修理
合資会社　敷島テント
本店＝平・大町目電㉔7551　工場＝平・正月町電㉔7552

近日開店
全機開放にご期待ください

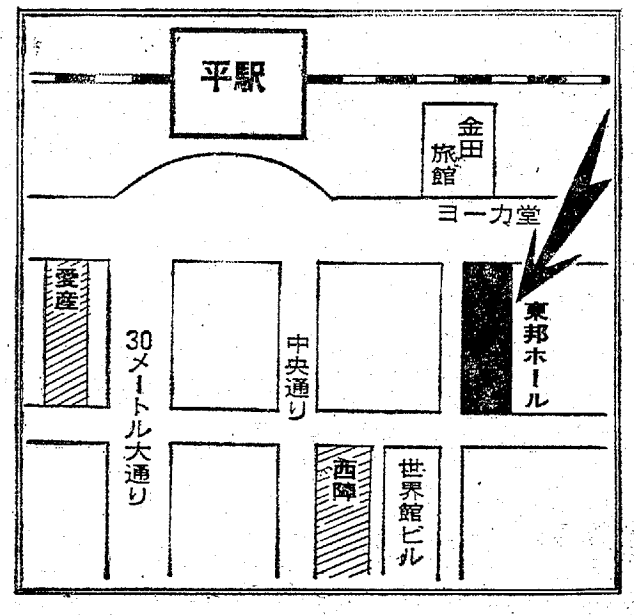

駅前ビル
パチンコ東邦

シンナー少年が強盗

四人で高校生を殴るける

いわき東署は七日夕、いわき市小名浜、無職少年A、B、C（いずれも十七歳）と同小名浜、高校生（二）を強盗傷害の疑いで逮捕した。

同署の調べによると、四人は一日午後六時二十分ごろ、同市小名浜字栄町路上でたまたま通り合わせた同市小名浜、高校生（二）を小名浜港の一号ふ頭に連れ込み、なぐるけるの乱暴をして、顔などに十日間のケガをさせたうえ、現金四百三十円を強奪した疑い。

なお少年三人はシンナー遊びの常習者で、これまでにたびたび同署に補導されている。

また石油フロガマから火事

七日午後三時四十分ごろ、いわき市内郷内町堤田六八の六（内郷高校前近く）、労務者斎藤勇吉さん（三）方のふろ場から出火、三・三平方㍍を焼き、消し止めた。損害は軽微。

いわき中央署の調べでは、石油フロガマに火をつけようとしたさい、こぼれていた石油に引火したもの。

工場荒らしの片割れを逮捕

いわき東署は七日夜、いわき市泉町下川字宿川二〇、製缶工渡辺正義（二）、同町宿川二三、同三瓶克美（二）の二人を盗みの疑いで逮捕した。

調べによると二人は、去る十一月中旬、工場荒らしで同署につかまった同町宿川一五、とび職鈴木堅之（二）と共謀、昨年十二月初め同市小名浜字滝山三四、日本化成小名浜工場（香取良一工場長）の資材置き場から、ステンレスパイプ二万七千円相当を盗んだ疑い。

このほか一件の盗みをしている。

佐藤建設を強制捜査

法人税数千万円の脱税？

仙台国税局は七日、いわき市平字橋下一七の二、佐藤建設＝代表佐藤二二（三）＝と社長宅を法人税法違反容疑で強制捜査を行なった。

佐藤建設は昭和三十八年九月十四日資本金百七十万円で会資会社を設立、土木建築請け負い業を行なっていたが四十六年七月三十一日解散、翌八月一日株式会社に改めたが、会資会社設立から解散までの間に数千万円の脱税所得が出た模様。仙台国税局では査察官ら十数人を送り込んで強制捜査にふみ切ったもの。脱税方法は工事収入を除外していたものらしい。

31日間の"無降雨"記録

火を出したらおしまい

十一月三十日から八日現在まで、異常乾燥注意報が出されっ放しで、いわき市消防本部では、火の元に十分注意するよう電話で呼びかけている。

同本部の調べによると、同注意報が発令された三十日以降、火災は急激に激増、初日の三十日に、建て物火災三件が発生したのを始め、八日までのわずか九日間で、建て物六件、山火事二件、その他四件の計十二件も発生、一日平均一・三件という驚異的なハイペースとなった。

同注意報は、木材に含んでいる水分の実効湿度が五〇％以下及び最低湿度が三〇％を割った場合に発令されるもので、非常に火がつきやすい状態になっているという。

差塩で吹雪・初積雪

県内の会津地方は七日朝から雪が降り出し、かなりの積雪を見ているが、いわき市三和町差塩でも七日午後、わずかの時間ながら吹雪となり約三㌢積もった。

ことしになってから初めての積雪で、三和支所職員の話によると昨年より一週間遅いという。同地区も雨がさっぱり降らず、吹き荒れたわずかの時間に子供たちは大はしゃぎだった。

金山自治会で住民活動研集

いわき市金山自治会（遠藤金作会長）は十二日午後一時から金山公民館で"あすの地域社会を考える住民活動研究集会"を開き、意見交換する。

IOGが年忘れコンサート

25日　産業会館

IOG（いわき音楽グループ）主催の年忘れコンサートは二十五日午後三時から産業会館ホールで催す。

いわき音楽グループは新しく結成されたアマチュアだけの会員。いままでアマチュアバンドはくさったが、演奏機会にも恵まれず、自然消滅し解散していた。これでまいけないと、ことしの年忘れコンサートからアマチュアバンド演奏会を開き、一般の人たちにもバンド演奏のよさをわかってもらおうというもの。

この日はライブ特集として"レッド・ツェッペリン"、"ビートルズ"の海賊盤や"また逢う日まで"、"明日にかける橋"など二十曲といわき地区フォークグループ、七つのバンド演奏がある。

永崎で乳幼児相談

いわき市窮城支所は九日午前九時半から永崎公民館で乳幼児相談を行なう。

田人で種痘

いわき市田人支所は九日午前十一時から田人支所、午後一時から診療所で種痘を行なう。

新田で流感の予防接種

いわき市三和支所は九日午前九時半から新田分校でインフルエンザ予防接種を行なう。

交通事故

	発生	死者	傷者
いわき中央署	5件	0	6人
〃東署	5件	0	7人
〃南署	1件	0	1人

（7日県警交通企画課調べ）

夏井川しゅんせつ進む

一万四千立方㍍を除去

県いわき建設事務所では、昨年度から夏井川の流れを阻害している河床の堆積土を取り除くしゅんせつ工事に乗り出し、昨年度は新川との合流点から下流延長約二百延長四百五十七㍍のしゅんせつ工事を終えたばかり。この堆積土は広いところでは幅十五㍍余にも及び、二㍍もうず高くなっていたため、この三年間で除去した堆積土は一万三千七百立方㍍に及び、こ

結城テル子さんから努女十六回挙行志は鎌倉さんの叙勲をわがことのように喜び、長年にわたって肢体不自由児の世話を続けてきたことに心を打たれた。そして、鎌倉さんが「一日も早くおとなのはいれるコロニー建設を進めてほしい」というのを聞き、会費の一部を同賀金にしたこの祝賀会になったもの。

塩だき住宅引っ越し

移転料五百万円で妥結

コンテナ基地に再開発

いわき市小名浜字底引町地内の海事関係官庁街に建ちならぶ"塩だき住宅"がとりはらわれ、その跡地が隣接する福島臨海鉄道のコンテナ海上輸送基地となる。そのため、同住宅の居住者たちはすでに引っ越しをはじめた。そして二十九世帯全部の移転が終わるのは来年三月いっぱいの予定。

同所は県有地だが居住者たちは建築業、漁船員、セールスマン、小舟漁業経営者その他で、二十七世帯（県地頭援が二十一世帯、県有地を借りていた常磐炭礦関係地六世帯）そのうち不在家主は五人いる。

同住宅は太平洋戦争中のさる十八年ごろ製塩工場として建てられ、当時ささやかな塩づくりが行なわれていたが、工場経営者は終戦後もそのまま居ついてしまったもので、地主である県にはじめから無許可で家屋を建てたというこれまでたびたび移転の話し合いが出て県とむつみ会（居住者団体で石崎五郎吉会長）との間で交渉がもたれたものの、そのつど、引っ越し料が引っ掛かって話し合いはお流れの形となっていた。県としては他人の所有地に無断で家を建て、引っ越し料とは筋違い…という考え方。一方居住者側はながい間住んでいるのを黙認、そのうえ市税までとりたてていたのだから居住権を認めていたのではないか…と主張して譲らなかった。しかし先ごろ救回同者が話し合いを重ねて譲歩し合い、ようやく県有地の明け渡しが決まった。条件ははじめ居住者側は千二百八十万円の移転料を要求ついで八百万円、最終的には五百二十六万円で県が支払うことで妥結したので、"塩だき長屋"も間もなく消える。

巡査部長昇任試験の合格者

県警本部は七日、巡査部長昇任試験合格者を発表した。いわき関係は三人。

石沢雄三（いわき機動警察隊）
谷津良三（いわき中央署北好間駐在所）
吉川治（いわき東署）

まこと幼稚園で保育発表会

いわき市常磐湯本町、まこと幼稚園（植正薫園長）は十二日午前九時から常磐市民会館で保育発表会を催す。

かわいい園児たちのゆうぎや音楽劇、器楽合奏などがくりひろげられる。

新聞配達員募集
▽中学生、高校生多数
▽日曜祝日休み　慰安旅行、奨学金
ボーナスあり
▽配達時間一時間内
いわき民報社
平字田町六三　電平㉓1666代

カメラ10回払いで買える店です
カシノカメラ店
平・中町≪大黒屋きわ≫電7ー7557

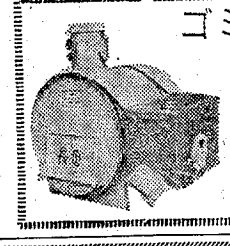
ゴミも焼却できる　焼却兼用長府風呂釜
風呂を沸かしながらゴミ・雑誌・生野菜も完全に焼却できます
長府温水ボイラー
長府風呂釜特約店　風呂のウチムラ
合いカギ3分間でつくります
平店　平字大町　電(平)㉔7749
好間本店　上好間字山下　電(平)㊱2709
勿来店　鮫町重殺　電(勿来)②403

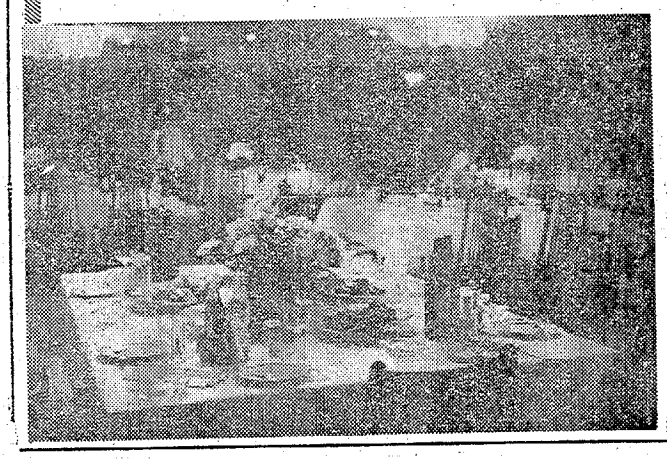
ご案内
忘年会・新年会・クラス会　に
洋食・和食・模擬店・立ち食いパーティーを
いかようにも準備いたします
お申し込みはお早めにどうぞ
ダンスフロアも用意しました　豪華なふんいきの中で　若さを十分に楽しみましょう
総合結婚式場　ことぶき会館
いわき市平・田町（並木通り）いわき民報ビル4・5階　TEL・23ー3500

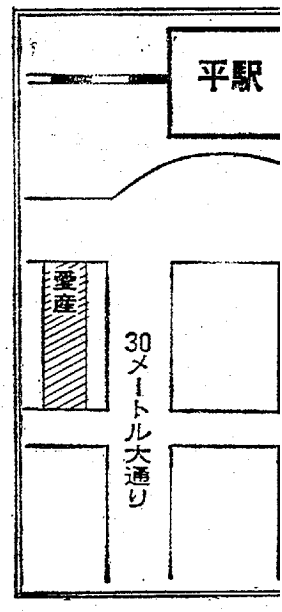

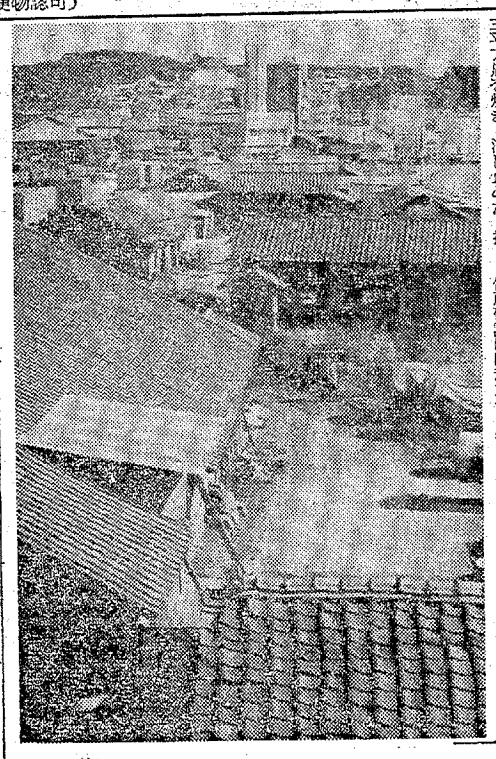

へアさん

7458　中島安男

【間もなくコンテナ基地になる塩だき住宅】

読者の声

歳末助け合い運動

あなたも貧者の一灯を

困窮家庭・児童相談所・老人ホームや保護施設では、愛の手を待っています。

ひどい採石運搬ダンプ

平　志賀　公一

八日朝、平・田町地内の立体橋で小さな事故があった。小川～小名浜間を往復している採石運搬車から三十センチくらいの石が落ち、うしろから来たバイクがそれに衝突、転倒し軽いケガを負った。運搬車には道交法で定められているアミがかけられていないための落石だった。

同運搬車同業組合では、これらの事故防止のため、パトカーをだし運転者を指導していると聞いているが、最近アミをかけないで走る車が多い。即走にはいって車の往来が特に激しい。また同車は市街地を走っているため、危険は倍加されている。自主防衛の強化と警察当局の取り締まりの強化を切にお願いしたい。規則をよく守って運搬している運転者の名誉のためにも―。

（会社員・39歳）

料理・生花講習会を活発に

植田　三崎富美子

いわき市植田地区では、家庭婦人を対象に"即席料理"、"生花講習会"が開かれていますが、小規模な催しのため、成果があがっていないのが実状です。優雅な家庭生活の基本となるこれらの講習会は家庭婦人ばかりでなく、若い人たちからも望まれています。

公民館活動の一環として、また婦人会議所などが主催して、調理師、生花教師を呼んで、定期的に講座を開くよう望みます。これの報知については、回らん板や市の広報紙を通じて、徹底していただきたいと思います。

（主婦・45歳）

読者の声投稿規定▽住所・氏名・年齢・職業明記▽字数六百字以内▽原稿は返しません

いわき"少飛会"誕生

全県的に会員（旧少年飛行兵）募る

戦争当時、少年飛行兵だったひとたちの集まりであるいわき少飛会がこのほど発足した。会長には福島セメント興業社長の黒田登さん(54)が、副会長にはいわき市役所総務課長の鈴木栄さん(54)が選ばれ、会員は現在二十人。少飛会は全国的な組織でありながら、県内には今までどこにもなかったため、いわき市を核にして県全体にまで組織を伸ばしていこうと、会員は未確認の元少年飛行兵に広く入会を呼びかけている。

平・南町の亭野ビル三階に事務所を設け、会員の親交を深めると同時に、戦死した仲間のために慰霊碑を建てるなど、今後は定期的な活動を続けていくことになったこと。

常磐の新民生児童委員

いわき市常磐福祉事務所は四十六年十二月一日から四十九年十一月三十日までの民生、児童委員五十五人を決め、十五日午後一時から玉の湯保養所で委嘱状交付式を行なう。なお民生委員協議会を開催、規約審議、役員の選任を行なう。（○印は新任委員＝十人）

志賀英之　佐藤光吉　佐藤喜一
○比佐義民　佐藤勇　比佐國松
○小野勝雄　横道雄　佐藤喜久男
滝亀勝　禁木政義　酒井米次　高木正義　太田守　○斎藤晴夫　鈴木敢也　吉田武次郎　仲井次男　我妻キヨ子　佐藤三夫　山田清利
○永山民雄　中野トミ　高崎トラ
○山崎清　田島秀則　○金成信成
○三瓶英代次　○三森哲郎　遠藤ユキ　大江長造　真柄金蔵　○小松好美　吉田義一　木田実　杉山広道　根本清秀　越田和キワ　五十嵐哲四郎　伊藤良高　橋本顕治
○大平芳太郎　久野テル　横尾重信　遠藤スイ　目野俊男　古山可光　矢野シゲル　長谷川操　佐藤正二　織内広子　比佐イツ　国井満平　小谷雄太　高橋清

平商21回卒九周クラス会

磐城JCで浄財二万円

磐城青年会議所では四日午後六時から、いわき市小名浜字定西の舘鯉で開いた十二月例会の席にチャリティボックスを設け、会員から浄財を募ったところ、千円札から一円玉までとりまぜて一万九千五十五円にもなったので、六日本社小名浜支社を通して共同募金磐城支会へ贈った。

なお十二月例会は、定年退会者の送別会と忘年会を兼ねて行なわれた。

名刺交換会

いわき商工会議所磐城支所は名刺交換会をかね、一月七日午後零時半から磐城商工会館で"新年経済講演会"を開催、講師は経済評論家の中西重忠氏。

ボウリング

※いわき松竹ボーリング
◇第一回イトーヨーカ堂荒の場対抗戦（7日）
①西村陽之進　四八五
②木村　孝司　四七七
③鈴木　幹久　四七六
H・C＝朝倉立助　一九六
※小名浜サンキョーボール
◇マンデートーナメント（6日）
（小名浜）五四八
①藤本　奥子（同）五二七
②小松　政資（同）五二七
③千田　政資（同）五二七
H・C＝藤本　二二一
◇第二十二回JBCサンキョー支部大会（7日）
①馬目　三夫（小名浜）五八六
②佐藤　修（同）五八二
③五十嵐　力（同）五五六
H・C＝高木勝太（中之作）二三五
※ウチコーボウリングセンター
◇オーナーセブン月例大会（7日）
▽男子
①日塔　弘（内郷）一一二
②須藤　昭正（同）一〇四一
③高萩　昭宏（同）一〇三六
▽女子
①梅　典子（内郷）九三二
②市村　タミ（同）八四八
③鈴木美江子（同）七八八
H・C＝須藤昭正　二〇四
※平大黒屋ボウリング
◇ランチタイムトーナメント（7日）
①五十嵐　猛（平）三七九
②佐藤　五郎（同）三六六
③大和田一彦（同）三六四
▽二〇〇アップ
※湯本大黒屋ボウリング
◇YBC月例大会（7日）
①中橋　聖彦（湯本）六八九
②木原　清（同）五六三
③磯田　充永（同）五六三
H・C＝中橋聖彦　二六九

市民会館あすの催し

【平】★平バレエ学園レッスン（午後5時）

みんなのひろば　映画案内

※【平】
☆三国座　女が匂う夜　濡れた慾春期　女高生のいたずら（→14日）
☆常磐日劇　感じる　女モーニング　性医学入門（→16日）
☆湯本金星座　極悪坊主　愚徒外人部隊　総長への道（→14日）
※【小名浜】
☆国際　出所祝い　陸軍落語兵　穴場あらし（→14日）
☆磐城座　性教育の肌合わせ　女高生のフリーセックス　ポルノ女・女学生セックス百態（→14日）
☆金星座　昭和残侠伝吼える虎獅子　女番長ブルース牝豚の逆襲（→21日）
☆銀星座　殺人捜査　大悲愛ジンギスマギー　獣欲集団（→13日）
※【植田】
☆うえだ館　男はつらいよ大会（四・五・六部）（→14日）
☆中央館　肉欲の花開く　欲情あなたもセックスが満足できる（→14日）
☆植田ロマンス　地獄のかげひき
※【内郷】
☆ひかり座（五・二〇）小さな巨人（七・四〇）栄光へのル・マン（→10日）
☆繁楽館（六・〇五）ジェーン（八・〇〇）晴れた日に永遠が見える（→10日）
平東映（五・四八）命札（七・五三）さんげの値打ちもない（九・一六）やくざ刑事（→8日）
☆平大映（四・三七）いい湯だな　金員集合（六・〇六）逆転旅行（七・四〇）男はつらいよ（→14日）
☆平東宝（四・三〇）昨日の敵は今日も敵（六・〇〇）愛ふたたび（七・三五）別れの詩（→10日）
☆名画座（六・〇〇）寝数育（七・〇五）日本セックス従断（八・一〇）大色魔（→14日）
☆アポロ座（六・一〇）裸と孤高
第一応接室★うたごえ合唱練習（午後6時30分）第二楽屋★仙台画廊展示会準備（午後一時）展示ホール

あすの運勢

小川石洲

十二月九日（木・先勝）

【1月生】新しい協力者を求めて前進はかれ、積極的に出て有利
【2月生】運に波があって安定しない、臨機応変の行動が結果吉
【3月生】困難にあってもくじけずがんばれ、徐々に好転すべし
【4月生】引込み思案はマイナス思い切って出て意外と順調に
【5月生】一時逃がれの高飛は結果不利、誠意を尽して当たれ
【6月生】カンを働かせて積極的に動け、欲を出さねば成功する
【7月生】ガソリンが切れた自動車のように動きとれず、自重を
【8月生】前途に光明がある、中途で投げ出さず最後まで努力を
【9月生】いま一歩の努力を惜しむな、周囲と協調して結果よい
【10月生】いまの苦労は楽しみに通じる、くじけず努力し好転す
【11月生】わずかな手違いから失敗する危険あり、細心の注意を
【12月生】背伸びするような無理はするな、分相応の行動が安全

100貨店

エコロジーということばが最近多くつかわれる。「生態学」というもの。辞書をひくと、昔からあった学問で、近年、環境破壊、公害などから脚光を浴びてきたもの。昆虫とか植物といった自然と、人間との関係を研究する学問として、すでに七十年も存在してきたが、最近ではもっと広い意味で、「人間が生存するための科学」という形で脚光を浴びている◆エコ・システムということばもある。生物は動物系と植物系に分かれているが、これらはうまくからみ合って自然の調和を保っている。生物は死ぬと地中のバクテリアによって分解され、これを植物などが吸収して育ち、その植物や人間が食べるという具合にできているが、この全体のからみ合いをいう◆つい最近まで、人類はこのエコシステムを無視して機械文明、工業化をおし進めてきた。その結果、自然との調和すなわちエコシステムが破壊され、公害が各所に発生するようになった。エコシステムを理解し、それに調和した人間行動をしないと、やがて人類滅亡の危機がやってくることを最近の公害は教えている◆エコ・マーケティングというのは、環境問題を考慮に入れたマーケティングのこと。たとえばポリエチレンの容器をつくって売るだけではなく、それが廃棄物となったときを考えて回収方法も考慮に入れた販売をする。車にしても、排気ガスの処理、事故のときの人間に与える安全性といったことを考えてマーケティング戦略をたてる時代になったというものである◆環境汚染がひどくなれば、どんなに金持ちになっても、どんなりっぱな家に住んでも、少しもしあわせにはならない。豊かになるために環境汚染という代価を支払い、それに苦しめられているとすれば、豊かさとはいったいなにか。

れは、十月下旬ごろから、サンマが南下し、本県沖合いに主漁場が形成されたためで、入港隻数も昨年の百六十九隻から一挙に七百十四隻に伸びた。一方、水揚げ金額では四億五千二百二十万円とこれも昨年の二・二倍で、全国平均をかなり上回っている。例年になく漁獲が上回ったため昨年のような異常な高値は見られず、十キロ当たりの平均価格は昨年の千五百七十六円から七百五十二円と半値に下がり、一投網漁獲とも大衆魚となり

体長十七、八センチのいわゆるジャミ（きわめて少なかったためと、前年サンマが近年にない大漁で魚体が小型化したため）

夕刊 いわき民報
ことしのサンマ漁 昨年比二倍に伸びる
いわき市平字田町163
いわき民報社
振替口座（郵）山口24
本社 0246 23-1
小名浜支社 0246 22-3
磐城支局 0246 22-6
小名浜出張所 02466 2-2
新鮮な魚清
平・二 電七四―二六三三
今日の投資で明日への希望
ワリコー国債
お求めは…
水戸証券
本社／東京・兜町
いわき支店 電㉓1251代
平字南町（30米通りバス停前）
としももう最後です大いに語ろう
あなたの談話室
酒館 酔族館
たいら・新田町（志賀ビル2F）電㉓3645
自転車専用道路設定記念
ボーナス景品付きセール
12月31日まで
いわき信販チケット店代理店
ブリジストン自転車
ノザワ ヒロオの自転車
スズキ ホンダのバイク
門馬自転車店
平・六町目 電㉔5285
中華そば　ワンタン皮
ぎょうざ皮　シュウマイ皮
若松製麺所
平字才槌小路34
電（平）74―3630
免許写真はどんな写真でもよいではいけないのです
きれいな　あなたの免評証
大切な免評証写真は
格調高い写真を！
1日仕上げ●1枚ごと真心をこめてつくっています
田中スタジオ
カメラの田中■平・三町目店2階電23―1405
店舗製品の店
店舗設計施工
石神ガラス商工
小名浜字本町 電㉜2405
甘太郎の鯛焼き
平ぎんざ・電㉔―4025
ブリッジは欧州調のスナック
ブリッジは午前2時まで営業
コーヒー＆スナック
白銀町 石島ビル1F
BRIDGE PHONE 23―3204
矢ヶ崎犬猫病院
平鎌田・弟金沢交差点かど
TEL・74―4465
の特選宝石
の門出を飾ります！
カリブダイヤの保証書はニューヨーク本社より直接届けられます。
カリブ Caribe ダイヤモンド
連邦宝石学協会会員店
NTCグループ平店
ネモト
店：いわき市平2町目 TEL 23―2607
店：いわき市平駅前大通り TEL 74―5418
センター：いわき市平15町目TEL 74―7567
（甲陽館向かい）
金平
平駅前・電話七四・三九七五
おすきな季節料理
峠
平・新田町 電㉔4434
帳定食……300円
おさしみ各種……時価
さわがに唐揚げ…150円
立田揚げ……200円
茶わんむし……250円
ささえつぼやき…250円
お座敷もございます
バー かよ
平・新田町峠二階 電㉓1093
五目そば
チャンポンそば
なべやきうどん
始めました
本場白河手打ち生そば
若竹
定休日は毎週木曜日です
全車無線
無線局本部
電㉔9291
（長橋営業所）
内郷タクシー
いつも新鮮な
牛豚肉の専門店
緑屋
本店 平・一町目電㉓0815代
支店 平・中央通り電㉔2794
名代 おでん
久松
平・新田町 電㉔三七九一
急募
ホステス
・月給＝六万円以上見込　詳しいことはお電話下さい
クラブ クインビー
小名浜 電㉞三〇一一四
下神谷新築建て売り住宅
▽建て坪＝36平方㍍　土地188平方㍍　即時入居可
福島県知事免許の第三五二号　福島県知事登録(3)第四七六八号
合資会社 清川商事
内郷綴町金谷一七の一　電㉓二五八二　㉓一六三五
新築貸し
アパート▽六畳六畳三畳、台所浴室トイレ付き、日当たり良し付き▽場所＝平谷川瀬　▽連絡先＝電（平）㉔六〇八七
家▽六畳六畳三畳、台所浴室トイレ付き、日当たり良し▽場所＝平字仲間町マルベン隣▽連絡先＝電㉓〇三三〇
サウナ・フロント係募集（男女・各一名）委細面談▽連絡先＝東映24時間ビル　電（平）㉔八五〇四
映画館映写係見習、営業係見習急募▽男女問わず、40歳くらいまで、服装参委細面談▽世界館ゴ階平東宝㉔六八一一
募集社交ホステス数名▽アルバイト可　▽高給優遇委細面談
平・二町目クラブイーグル（電（平）㉔三四〇五）