平・磐城市内電話の合併

28日から全面実施

こんごは「平局」に統一

平局と磐城局の市内通話が二十八日午前零時をきして合併する。市外通話局番の『0246』が不用になり、使用料金も、現行の準市内扱い（80秒ごと七円加算）が、時間制限のない七円通話料になる。今春の常磐局との合併につぐ二つ目の大区域合併で、その利用度数は市内での市外通話度数の八〇％を占めるサービス合併といわれ、二十八日からは『平局』の00局になる。

三億円をかけ増設工事

加入者総数 二万六千台

いわき市が行政合併したあと、全地区市内電話への電話合併の声が市民から高まり、市議会も意見書を電電公社に送って陳情。このあと四十三年から市と商工会議所が一丸となって猛運動を展開、ついに平局を中心とする合併案ができ、四十四年から対常磐との合併事業にかかって今春常磐局を合併した。

一方行政の中心の平局、小名浜港を中心とする臨海工業地帯の磐城局との電話合併はいわきの経済、文化の発展に大きな意義をもつものだけに市内電話合併の軸として昨年十二月一日から三億百万円を投入、地下ケーブルの増設事業を行なっていたのがこのほど完成、二十八日午前零時を期して『平市内局』として開通することになった。

いわき市内の加入電話数は三万五千六百六十台、このうち平（常磐・内郷・好間・草野）が一万七千七十五台、これに磐城（泉・小名浜・江名・住吉）の九千三百十七台が合併して二万六千三百九十二台になるのだから、こんどの合併は市内加入数の七五・四％が市内電話区域に統合されるわけ。残るは勿来の三千八百二十六台、四倉千五百十四台、久之浜八百八十九台と地方の郵便局委託局関係の九千二百六十八台。

市内の電話需要は平の三千九百六、磐城の二千七百四十三、勿来二千五百二十など二万一千九百二台が、申し込んでもすぐつかない積滞数となっている。しかし、四十六年度架設ワクが六千台近かった実績からみて、来年には四万台五十年度前には五万台を越える総括局に飛躍するものとみられるほど、電話需要が急上昇している。

□□□□□ 市外番号なし、電話移動も自由 □□□□□

さて平・磐城の両局合併によるメリットはこうだ。

▽手間＝市内通話区域になったから、市外局番の『0246』を回す手間がなくなる。

▽料金＝今は80秒ごと7円が加算され、たとえば五分間話すと二十八円になるが、市内通話になると七円で済む。

▽場所変更＝平局の電話は平局内だけ、磐城も磐城局だけの移動しかできず、平から磐城に移る場合は、これを処分して、磐城で新しく申し込まなければならなかった。これが、こんどの広域〃平局〃管内なら自由に電話を移動できることになる。

平局が昨年八月に行なったサンプリング調査による平局発の市外通話度数は、いわき市内が四二％、東京二九％、仙台九、福島、郡山いずれも六・七％となったが、このうちのいわき市内を分析すると対磐城一七％、常磐一三％、勿来一二％という色分けで、磐城、常磐などこんどの合併地域だけにしぼると市内の八〇％近い通話利用があるわけで、それだけに市民の恩恵度は広く深いといえる。

もっとも電話局側からいわせると、巨費の事業費をかけての市内電話合併は、電話使用料の引き下げと合わせ、出血サービスだと説明している。局からの注意としては名刺、文書など電話表示の印刷をする場合は必ず『平（〇二四六）〇局 〇〇〇〇番』と『平』を冠するようにいっており、、中には市内電話になっても『一〇〇番』に申し込む間違い通話も少なくないそうだ。

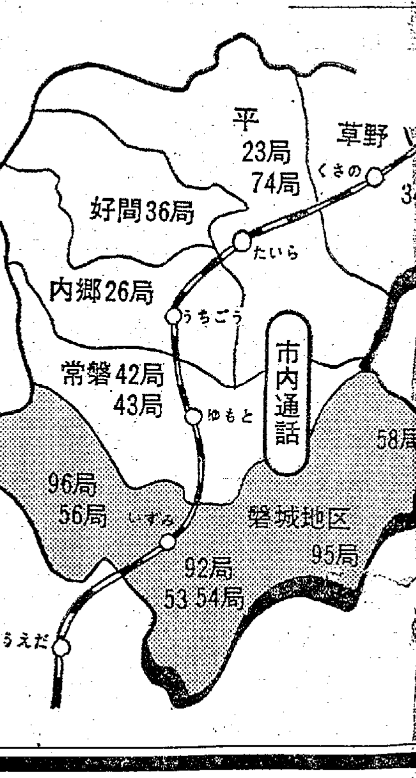

【28日から変わる平・磐城の市内電話合併図】

寸言

▼…平局と磐城局の電話が、二十八日から合併、〃0246〃のカベをはずし、みんな『平局』としてスタートする。お互い〃7円グループ〃になるわけだが、長電話はよそう。ハタ迷惑だ。

天気予報 （小名浜測候所調べ） 玉半提供 ☎五〇三三一

【今夜】北西の風、晴れときどき曇り。

【あす】北よりの風、日中一時南よりの風、晴れ。

【あさって】北のち東よりの風、晴れのち遅くなって曇り。

【海上】今夜、はじめ波やや高く、のち多少波。あす、あさってとも多少波。

あすの暦 11月2日（火）

旧暦	9月15日
六曜	大安
日出	6・00
日入	16・39
月出	15・50
月入	4・54
満潮	3・22 14・46
干潮	9・00 21・37

小サバが大漁

★小名浜魚市場前★

三十一日の日曜日、秋の陽がまぶしいほどに照りかえす小名浜魚市場前岸壁は、サバ釣り天ぐで大にぎわい。

岸壁近くにエサをあさってむらがった十五～二十センチの小サバが、おもしろいように釣りあがる。フグが、エサのサバ、イカの白味、磯ミミズに食いつき、じゃまし、時折り釣りあげられて愛きょうをふりまく。

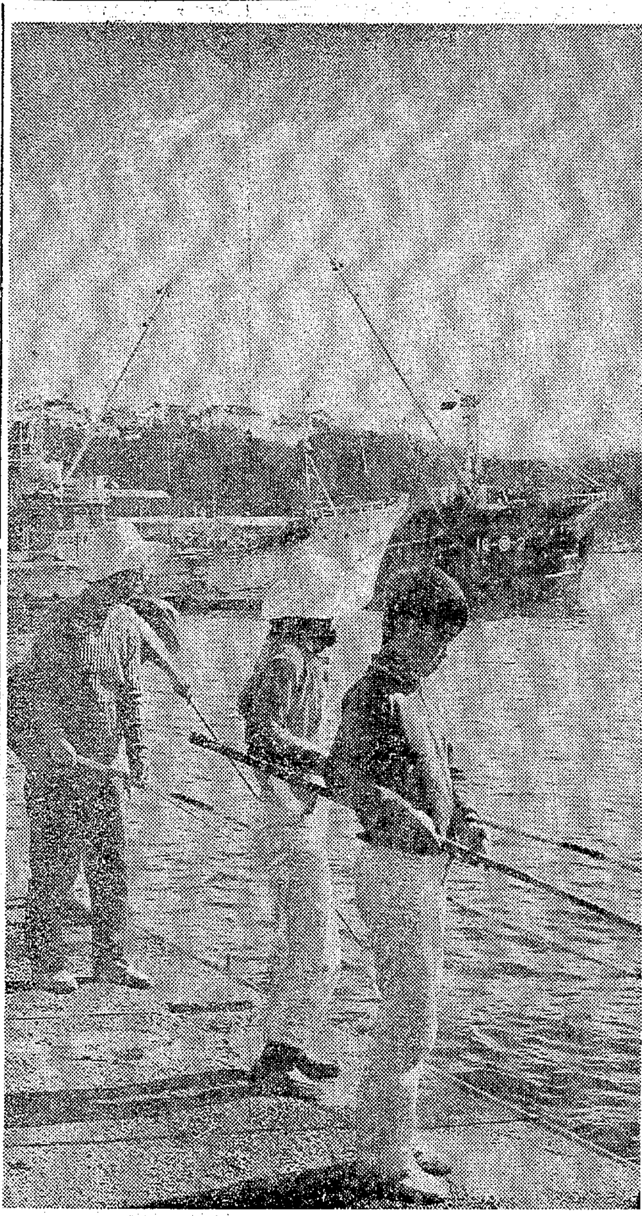

【岸壁で釣りをたのしむ親子連れ】

いわき民報
いわき市平字…
いわき民報社
振替口座…
本社 02…
小名浜支社 02…
常磐支局 02…
勿来支局 02…
出雲武三郎
編集局顧問 伊藤 和博
営業局販売部

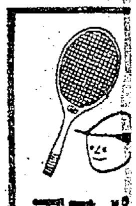
平スポ…
いわき市平…
並木通り…

＊お支払いは カードの時代！

●クレジット会員募集中！
あなたも現金がわりのカードをご利用ください
福島信販
いわき市平字二町目31 ☎23—2661

さようなら 1971
年末謝恩大サービス旅行 ただ今好評 会員募集中！
料金も格安です！ 内容も豪華です！ 年に一度のこのチャンス ぜひご参加ください！

武田信玄ゆかりの陣中料理≪信玄なべ≫を食べていただきます
武田家の紋のはいった『かみしも』を着ていただき武田節の民謡教室を行ない各人に終了証書をさしあげます
美しい富士山の眺めと 河口湖1泊
会費 5,500円
出発日 11月23日・28日 12月4日
出発 いわき地区6時

山と川と温泉のまち塩原 古くから伝わる山賊なべ料理に舌をうち 舞台ではみなさんとともに東北各県の民謡をうたい大いに楽しんでいただきます
渓谷美の塩原温泉1泊
会費 3,900円
出発日 11月28日 12月5日・12日
出発 各地区9時

★新春初詣でコース
伊勢神宮と豊川稲荷
ただいま受け付け中

純然たる湯治旅行！
土湯温泉のデラックスなホテルでごゆっくりとお疲れをおとりください
土湯温泉2泊湯治旅行
会費 6,500円
出発日 11月25日 12月
出発 勿来駅前9時
●価値あるバスの旅
常磐観光
TEL・（平）23—02

ぼくらの金でカラーテレビ
購買部益金
好間三小　理科、社会に生の勉強

好間二小（佐々木整二校長、児童二百十人）の児童たちは「購買部の利益金を二年間ためて買ったカラーテレビだ。ぼくたちのテレビだから理科、社会の学習に利用し、化学変化や昔の人の衣服の色を学ぼう」と学習に意欲を燃やしテレビから離れないでいる。

このカラーテレビはさる十月二十日、購買部の利益金を毎日少しずつ、二年間かかって貯金した六万円と、子供たちのためだとPTAが協力費から出してくれた五万円、特殊寄付金一万九千円でソニーのトリニトロン18型を購入したもの。

児童たちはテレビが学校に届けられると「あっ、ぼくのノートやえんぴつもはいっている」「わたしのノートもよ」などと喜びながら、室内アンテナやコードの取りつけが済むまで見守り、はしゃいでいた。

一週間のうち十二時間をカラーテレビ学習にあて、理科、社会科の授業に役立てている。

二十九日は午前十一時四十分から始まる、六年生の理科実験、「ものの燃え方」の放送前に、担任の坂本先生が説明した後、児童たちに考える時間を与えておいたため、テレビ放送が始まると「あ、あそうか、色は赤だったのか」などと自分の考えを訂正している児童もいた。

佐藤校長は「白黒テレビは各教室にあるが、理科実験の化学変化はカラーでないと理解しにくい。児童たちは自分たちの金もはいっているということで、学習意欲も盛り上がってきた」と語っていた。

【テレビを一生懸命見ている児童たち＝好間二小】

経済アラカルト
今は静かに打診買い程度で

株式投資家の心理として、ニクソン・ショックのごとき暴落で手傷を負ったあとは、その損を取り返すためどうしてもあせりが出てくるものである。また値動きが小さいと、大幅な利食いが不可能になるので、数で値幅をおぎなうため身分不相応な大勝負をしがちだが、これは最も危険なやり方である。

値動きが大幅で、もうけやすい時こそ思い切った数で勝負すべきであり、値動きが小さくなり、全般にむずかしい時は相場カンを失わない程度の打診買いにしておく[illegible]の戦略[illegible]ろうか。これが株[illegible]だが、株式投[illegible]られる。[illegible]に戦術が巧みであっても、戦略がすぐれていなければ、なかなか有終の美は飾れないものである。

マージャンでも、パチンコでも、『つき』が回って来ない時は、なるべく相手にむやみに打ち込まないよう消極的になり、いざ『つき』が回って来た時こそ、無理をしても勝負に出て大きくモノにする者が真の勝負強い、あるいは勝負上手といわれるが、株式投資の戦略にも似たものがあろう。

古いことばに「機を知るは智なり、機に乗ずるは勇なり、機を待つは仁なり」とあるが、今はどれだろうか。しばらく「仁」でありたいものである。

（山吉証券いわき支店・高橋光）

好間女子が初優勝
高校県新人軟庭大会で

第十回県高校軟式庭球新人大会は三十一日福島市営テニスコートで行なわれ、女子の部個人戦で出場した好間高校は双葉高校を破り初優勝をした。成績次の通り。

▽決勝
大須・猪狩（好間）4－3（双葉）大橋・清水

市長、五遺族が沖縄慰霊祭に
市内の戦死者82柱

ことしの沖縄「福島の塔」参拝遺族団がきまった。大和田市長が市長として参加するほか、次の五氏。

沖縄戦の犠牲者は福島県内で八十二柱、市内は常磐十一、内郷九、勿来二十、磐城と平で二十六、その他十六の計八十二柱。

一行は十一月四日靖国神社で結団式、六日正午に"ひめゆり丸"で出港、七日午前七時に海上慰霊祭、九時入港し沖縄護国神社参拝、八日ふくしまの塔で慰霊祭、午後南部戦跡参拝、九日中部・北部戦跡巡拝、十二日午前十時三十五分東京着。市長だけ十日に帰市。

▽吉田栄（五〇）＝内郷▽中野二郎（六九）＝平▽大楽二郎（三六）＝四倉▽田子亀雄（七三）＝渡辺▽酒井隆郎（三五）＝常磐

独立工兵第60大隊の戦友会
3日、ハワイアンセンター

北支・中支を転戦した独立工兵第六十大隊の戦友会が来月三日午後三時からいわき市常磐藤原町の常磐ハワイアンセンターレストハウスで開かれる。いわき市平の岡田乳業社長岡田健治氏、同市平下神谷字赤沼の農業新妻栄氏、同市小名浜のみそしょう油醸造業岡山武氏ら二十人が世話人となって開かれるもの。ことしで六回目の戦友会で参加希望者は三百五十人をこえており、事務局側でてんてこ舞いしている。

同大隊は昭和十八年石巻市で編成、渡満。赤羽工兵隊も加わった。戦友は福島、新潟、宮城のほか、北海道、九州など全国におり、英霊祭も行なわれる。

小浜で健康相談　いわき市勿来支所は一日午前九時半から小浜公民館で健康相談を受け付けた。

会と催し　2日

【いわき産業会館】▽新乳商事株式会社会議9時～14時・第二会議室▽平ナショナル会議10時～14時・第三会議室

【民報ビル】▽斎藤・田中家10時、根守・鎌田家12時、越田和・石原家13時各婚礼・ことぶき会館

【草野ビル】▽松田松雄個展10時～18時30分・美術ホール▽内郷駅会議13時～18時・小ホール

あすの停電

▽平地区＝（8時30分～12時）吉上、下山口（13時～15時30分）吉野谷

▽内郷地区＝（8時～12時）高野町の一部

株式・市場

本日の市況は、週明けではあったが、朝方より仕手株、公害株、含み資産株などに買い物がはいりしっかりに始まった。中盤になっても買い気が続き、輸出関連、デノミ関連株などもしっかりになった。増配見送りかと伝えられた厚木ナイロンが値下がりし、他の仕手株にも下げるものもあったが、全般は高いものが多かった。

高いものでは日鉄山六円、ハウス二十一円、大末建十三円、呉羽化十円、興国化九円、化工機八円、理ピス八円、ソニー三十五円、パイオニア十四円、新明和二十五円。

安いものでは、厚木ナイロン十四円、エーザイ十円、日化薬七円、三光汽十円。

出来高は九千万株。旧ダウ十二円三十二銭高。二千二百八十八円十六銭。

（平・水戸証券いわき調べ）

市況（31日午後－1日正午）

魚類

一日朝は各港ともサンマ漁があった。小名浜港では巻網運搬船による小サバが好漁。

【小名浜港】巻網運搬船二隻四百七十トン、サンマ船三隻七十四トン、底引船一隻六百キロ、小舟二十一隻八百五十トン
▼小サバ　四十七万キロ　二六－一[illegible]八・八〇▼サンマ　七万四千キロ　一八〇－二二五▼メジ　八百五十キロ　五五五－四七五▼水ダコ　五百キロ　二〇〇－九〇▼ドンコ　百キロ　一〇

【江名港】サンマ船二隻二十一トン
▼サンマ　二万一千キロ　一五〇－一三五

【中之作港】サンマ船二隻二十トン　底引船一隻二百五十キロ
▼サンマ　二万キロ　一五六－一五三▼マイカ　二百五十キロ　二四〇－一九〇

野菜

▼菜類	二〇－五	（〃）
▼カブ	四〇－一五	（〃）
▼白菜	四〇－二〇	（キロ）
▼ニンジン	七五－三〇	（〃）
▼ゴボウ	九〇－四〇	（〃）
▼大根	三〇－一〇	（〃）
▼ネギ	六〇－四五	（〃）
▼玉ネギ	七〇－六五	（〃）
▼キュウリ	一三〇－五〇	（〃）
▼タマナ	一〇〇－八〇	（〃）
▼サツマイモ	三〇－一〇	（〃）
▼ナガイモ	一五〇－六〇	（〃）
▼ジャガイモ	四五－三〇	（〃）
▼トマト	八〇－三〇	（〃）
▼サトイモ	八五－五〇	（〃）
▼ニラ	二〇－一五	（束）
▼ホウレン草	一五〇－三五	（束）
▼モヤシ	二〇	（〃）
▼シイタケ	六〇〇－四八〇	（〃）
▼春菊	三〇－二〇	（束）
▼カリフラワー	六〇－二〇	（コ）
▼ブロッコリー	三〇－一〇	（〃）
▼ナメコ	三〇－二〇	（袋）
▼玉子	一五－一一	（コ）
▼レタス	一二〇〇－八〇〇	（10キロ）

果物

▼リンゴ	一四五－三〇	（キロ）
▼ナシ	六〇－二〇	（〃）
▼カキ	[illegible]〇－三〇	（〃）
▼ミカン	[illegible]〇－六〇	（〃）
▼バナナ	[illegible]〇－九〇	（〃）

（平青果市場調べ）

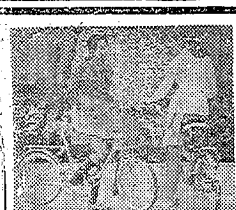

自転車専用道路設定記念・景品付きセール・11月1日から12月31日まで
●一台お買いあげごとに＜サンヨー・トランジスタラジオまたは電気スタンド＞進呈！　子供車・中古車・バイクは除きます
※いわき信販チケットをご利用ください
門馬自転車店　平・六町目　TEL・㉔5285

玉屋のメガネなら安心です

技術と品質　眼鏡士の店
各眼科医指定　玉屋メガネ
平・二町目　電㉔2910
小名浜ショッピングセンター　電㊸3342

3日は営業4日を休業
毎度お引き立てを賜わりありがとうございます
毎月第一・第三水曜日は定休日ですが、十一月三日（水）は文化の日のため営業、四日（木）をお休みします
居酒屋　まるさ
天ぷら　天山
中国料理　盧山
いわき市・平駅前　電㉔三八二〇・㉓〇六三三

無線車をご利用ください
電話
本社　㉓2175（代）　㉔2640　㉔5647
好間営業所㊱2532
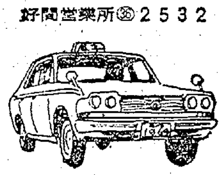
尼子タクシー

五目そば　チャンポンそば　なべやきうどん　始めました
本場白河手打ち生そば
定休日は毎週木曜日です
喜竹
いわき市平字十五町目　電㉔七八一八

MARUMIYA
買って安心　見て安心　早い配達
うちごう本通り　TEL・26－3561
家具のマルミヤ
湯本　6号国道　平　駅　東邦銀行

マルトの文化の日セール
秋の全国家庭用品まつり　2日から3日間
※お買い得品山積
▽日清の天ぷら油　一・八リットル　二六九円
▽カルピス　二二九円
マルト　丸光店
[illegible]中央通り　㊸二〇七二

新発売　もうひとつほしくなる…
ベビーシュークリーム
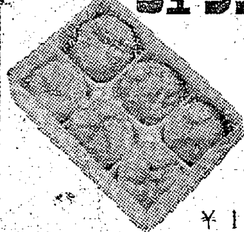
1箱　¥120
千疋の　松月堂　スナック　松月
IWAKI SHOGETSUDO TAIRA
本店・小名浜店・大黒屋店・ヨーカ堂店

ホッと一息
青々とした野菜が売り台いっぱいに広がった　安くなった　おいしくなった　嬉しくなった　お母さん「なべものにふんだんに使えるワ」

大根	本	二〇円
ネギ	把	四〇円
白菜	株	七〇円
菊花	袋	三〇円
しめじ	パック	五〇円

さかいストアー　平・1　電㉓3336代

日ごろのご愛顧を厚くお礼申しあげます

近代的設備と豊富な在庫のメガネの松本
—あなたの目をまもる—
メガネの松本
いわき市平字二町目　TEL・74－3851

越　フジコシ
これも時代の流れでしょうか
最近細長いにんじんに変わりほとんど短いにんじんが出まわっています　それというのも長いものより柔らかく味もよいからでしょう

にんじん	（一袋）	五〇円前後
切りごぼう	（一袋）	六〇円前後
さといも	（一袋）	五〇円前後
玉ネギ	（一袋）	六〇円前後
ジャガイモ	（一袋）	四〇円前後

（平店本館一階）

首都圏の食糧基地に

四十四ヘクタールの地積に一千戸の宅地を造成することをきめ、このほど中岡区画整理組合を結成し、市の認可を待って整地に着手する。

結婚式から披露宴まで

首都圏の食糧基地に
今年度から運動を推進

本県では農業を首都圏の食糧供給基地として位置づけ、農業所得の増大を図ろうと、『首都圏農業確立運動』を展開することになり、このほど"首都圏農業確立運動県中央本部"を設置、折笠副知事を本部長に選んで発足した。県いわき農政事務所でも十一月五日午後一時から県いわき合同庁舎会議室で、首都圏農業確立いわき地方推進会議を開き、地方本部を設ける考えで、今年度から五十年度までの五カ年計画で運動を続け、首都圏で消費される果樹、野菜、畜産の振興を図るため、主産地形成を図っていく計画。

四十一年度から進められて来た生産力増強運動は、とくに米の増産に力がいれられて来たが、米の生産調整といった農業情勢が変わったこと、農産物の主要供給地となっていた首都圏の近郊農村地帯が近年住宅化が目立っている上に、本県は交通網の整備などによって地理的に有利な立場にあることから『首都圏農業確立運動』に切り替え、展開することになったもの。

首都圏の農産物の消費は多様化、高級化しているため、こうした市場に対応しながら、農産物の[illegible]県生産に乗り出す計画で、それに対処するための主産地形成をはじめ、広域営農団地の造成を図っていく方針。同運動には県、市のほか農協、農委などの農業団体が参加するのはもちろん、同事務所では各部落ごとに"推進中核員"を委嘱して、生産指導に当てたい考え。

いわき地方としては、丘陵地帯を生かした畜産と果樹の振興を図るほか、首都圏の需要に応ずるため、平地での施設園芸の拡大、野菜類、花き類の計画出荷を図っていく方針で、四十六年度は同運動推進の趣旨を啓蒙、四十七年度から生産計画に乗り出すという。

国際版画展　坂本さんが三年連続入選

第十六回国際版画展がさきほど東京で開かれたが、地元の版画家坂本勇さんは「清水寺」を出品し、みごと三年連続の入賞をはたした。清水寺を、その特徴あるやぐらで浮きぼりにし、氏独特のするどい刃の切れ味を十分に発揮、外人の絶賛を浴びた逸品だった。

氏の外国での評価は年々高まるばかりだが、今回の入賞でさらに国際版画家としての、その活躍が期待される。

中岡に民営区画整理組合

いわき市植田町から約四キロ離れた中岡町では民有地四十四ヘクの地積に一千戸の宅地を造成することをきめ、このほど中岡区画整理組合を結成し、市の認可を待って整地に着手する。

巡回音楽会
こんどは永井を訪問

いわき市教育委員会、同公民館連絡協議会主催のへき地に生の音楽を、という巡回音楽会は十四日午後一時半から永井中学校体育館で開催する。

今回は石河清氏指揮の平FG合唱団で、県大会、東北大会に入賞した見事なコーラスの数曲を贈り物とする。

当日午前中は、平中平窪の県立養護学校を慰問公演する。

農協会館ビルの建設すすむ
来春完成、五階建て

いわき農協会館は建設してから二十余年もたって老朽化がひどいうえ、業務の多様化でせまくなったため新しいビル建設に踏み切り、五月からいわき市平字堂根町の旧会館跡に加地和組の請け負いで総工費二億五千万円を投じて鉄筋コンクリート地下一階、地上五階建ての工事を進めている。

総面積は二千八百四十平方メートルで一階から三階までは農協中央会、経済連、信用連、共済連の各いわき支所がはいる。四、五階は二百人収容できる結婚式場を三つ設けるほか、一般集会場はもちろん農家の人たちにも広く開放する。また中小会議室、和室、地下にはレストランを設け、結婚式場への仕出しまでにと手広く営業を行なうことになっている。

同会館の完成予定は来年三月末。

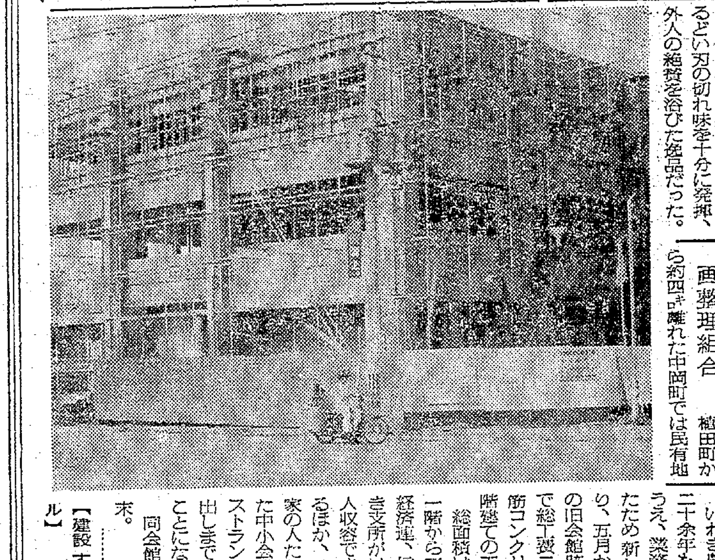

【建設すすむいわき農協会館ビル】

求人案内
20日現在　平職安調べ

◇管内【男子】▽工程管理(鉄工所)1　四倉　40~60歳　四万五千円　経験者▽製缶工2　同　18~30歳　五万円▽雑役(運輸業)8　小名浜　年齢不問　日給二千三百円　十五日間の臨時▽集金、調査(サービス業)2　平　30~45歳　四万~四万五千円▽営業(服販売業)3　同　20~45歳　三万五千~五万円

【女子】▽製造工(ハム、ソーセージ)10　常磐　18~40歳　二万五千~二万八千円▽組立工(通信機器)10　内郷　16~20歳　二万八千円▽組立工(トランス)7　平　16~21歳　三万円▽組立工(機械)3　小川　20~30歳　二万六千四百円▽ウエートレス2　平　19~25歳　二万六千~二万七千円▽販売員(ふとん店)2　同　18~30歳　三万二千~三万三千円▽接客従業員2　大久　20~40歳　二万~二万一千二百五十円

◇管外【男子】▽調理(見)2　東京都　16~23歳　三万五千~四万七千円▽製菓工5　同　16~50歳　三万五千~五万円▽営業5　同　18~30歳　四万~六万五千円▽土工20　同　18~50歳　六万二千五百円▽運転手5　同　四万~六万五千円▽トラック助手5　同　18~40歳　四万~五万五千円▽コンクリート製品製造工5　浜松市　16~60歳　三万九千~五万円▽製造工(ハム)5　横浜市　18~45歳　三万二千~五万五千円▽製鉱工5　同　16~45歳　三万五千~六万円▽整備工2　郡山市　15~20歳　三万五千円

【女子】▽ルームメイド5　浜松市　18~25歳　三万五千~四万五千円▽ウエートレス5　同　18~25歳　三万五千~四万五千円▽バスガイド10　東京都　16~21歳　三万九千~四万一千円▽看護婦(見)2　同　16~30歳　二万五千~三万五千円▽事務員(製パン工場)2　同　18~30歳　三万五千~四万五千円▽事務員(食品工場)2　同　18~25歳　三万五千~四万円▽バス車掌2　川崎市　16~25歳　三万三千~四万円

元禄奥秘聞 (177)

多岐川恭　作
東啓三郎　え

佳人(九)

右衛門佐の言葉が、人の意表を衝くのはよくわかっていたが、これはまた、意外な相談である。若菜がお次の女中として御台所に仕え、その上秘密の任務を帯びているのは、承知の上の右衛門佐ではないか。

『わらわに仕えてくれたら、まず大奥での出世は思いのままじゃ。また、大奥で出世の望みがなく、どなたかよき殿御へ嫁入りたいとならば、わらわが親身に力を借そうではないか。のう、どうじゃ？わらわはそなたが大層気に入ったゆえ、そなたを養い子同然にしたいのじゃ。わらわには、心を許せる者がだれもおらぬ……』

右衛門佐も、最後のくだりは実に寂しそうに言った。事実、彼女には肉親、身内といっては江戸にだれもいなかった。桂昌院やお伝の方のように、親類縁者がいもづる式に出世するということも、有り得ないわけだった。

伝えられるところでは、右衛門佐を寵愛した綱吉は、彼女に大奥総女中の取締りを命じ、千石の扶持を与えたほか、江戸で名跡を立てるようにと言った。そこで右衛門佐は、彼女の部屋子某女に田中半蔵という浪人をめ合せ、田中を養子とした。田中半蔵はもと久留米藩主であった田中吉政の一族であったが、田中氏が当主の乱心のために取り潰しになって浪人した。その後郡山城主の本多政長に仕えたが、これも故あって致仕し、京都に住んだが、この頃、右衛門佐の父、水無瀬中納言と親しく往き来をしたらしい。従って田中半蔵は右衛門佐にとっても知己である。田中は御小姓の列に加えられた。いまのところ、右衛門佐の身内と言えば、この田中半蔵夫婦しかいない。彼女が、自分の手足になってくれる才智すぐれた侍女がほしいのは当然かもしれない。

『御台所様が、そなたに何をしてくれると言うのじゃ？そなたはたかだか、女隠密役で、時がくれば去って行くおなごというだけではないか。のう、それより……』

右衛門佐がそう言いかけた時、何やらあたりが騒がしくなったかと思うと、彼女のお付きの一人があわただしくやって来て、

『お成りでございます』

と言った。お成りと言えば、将軍綱吉がやってきたのであろう。いまはまだ、夕暮には間のある時刻だが、気まぐれな綱吉のことだ。いつどこへ現われるかわからない。

若菜はあわてた。お次風情が、天下の将軍の目に触れるところに居てはならない。

『お局様、わたくしは……』

『ああ、よいよい。さがるとしても、もう間に合わぬわ』右衛門佐はひどく落着いていた。『そっと、そこへ膝を付いているがよい。上様も、人を取って食おうというお方ではないのじゃ。ほほほほ』

大奥はどこまでも非公式の場所であって、将軍は男の供はもちろん連れず、くつろいでやってくる。若菜はひざまずいて頭を下げながら、コチコチに堅くなっていた。やがて、二、三の人声と、足音が近付く……。

●大変お待たせいたしました
本日新装開店いたしました
[illegible]げん
平・南町(越の家前)　TEL・(74)8905

ツヤ消しDP
くわな
たいら(七四)五三六九

11月1日新装開店
長らく店内改装のため休業いたし大変ご迷惑をお掛けしましたが　このたび装いも新たにスタンドバーとして新装開店いたしますので旧に倍しよろしくお引き立てのほどお願い申しあげます
スタンドバー
モナコ
平・新田町　電(74)4203
(しがビル二階)

★★　高級ドライクリーニング　★★★
オギノは近代的な設備でいつも清潔をお届けします
お手入れは信頼できる技術で好評のあるオギノの高級クリーニングで….
日本ドライクリーニング協会員
全国防炎加工振興会員
ホームダスター福島県総代理店
オギノ
平店　平字紺屋町　電(74)5852
本社　内郷綴町一ノ坪　電(26)1051

ポスターブームの先端をゆく一流プロの新作カレンダーで
1972年を先取りしよう!
期間=11月1日~12月25日
※ご注文1品ごとにサービス券1点進呈
※20点から店内展示カレンダー1部進呈
※カレンダーが品切れの時は　サービス券10点とタカオ喫茶券1枚とおとりかえ
コーヒー&パーラー
タカオ
平駅前・不二屋ビル2F
TEL・74-3666

マルシチ醤油
お食事がおいしくなる……マルシチ!!
▽お買い求めは有名店で
製造元　高部弥次右衛門商店　今市市
特約店　丸仙　平水産魚市場　いわき市

耳鼻咽喉科・気管食道科
鈴木耳鼻咽喉科医院
●入院設備あり
院長　鈴木知水
いわき市平字田町73　電(74)二六一三

結婚式から披露宴まで
割烹旅館
花汀園
いわき市平字才槌小路(一小裏)　電(74)二三〇八

文化

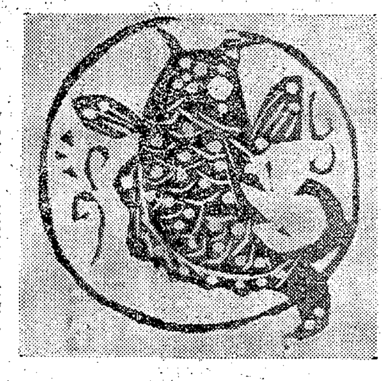

カットは棟方志功(菊池康男氏蔵)

冷たい熱さと緊張

―松田松雄個展を見て―

音楽がドレミファソラシの七つ道具で、あれだけ複雑な世界をつくっているのに、松田松雄のドレミの音符は、はるか遠く雪原をわたってくる鐘の音のように単純をきわめる。四十点をこえるだろうと思われる、草野ホールの四壁面を埋めつくし、さらに加増した壁面をも埋めた作品群は、みる者に驚異だ。

余韻を引く単純なモチーフのリフレーンを、これでもか、これでもかと追いかけている。サーカスのツナ渡りのあざやかさで。諧練と血のにじむ情念のなかから、つめたいタマゴがうみ出されてくる。復活祭に皆もらった色を塗った卵の感触。そして触発される感情は、卵はみんな同じようだが、ひとつひとつ皆ちがうということ。

人の顔が道具立ては同じだが、一見して別人と判断でき、同一人かと一卵性双生児をみることはまず珍しい。ネコの群や犬の顔に類似を多く発見しても、同一にみることは無理である。同一人の作品から、そんなに異質のものが生まれるはずもない。それなのに同一のモチーフを追求すると、すぐにマンネリと呼ばれる。そんなことはない。

作品は自画像である。自分以上でも、自分以下でもない。自分がハッキリそこに表現し切れば満足するしかない。自己表現の行きつく果てを解決するのは時間だ。

雪の原。遠い地平。池のある緑色。砂丘。ゆらいでいる水平線。太陽の光の放射、階段。ぶら下がるもの。そしてキノコのような人物が点景。あるべきところにおかれ、へこんでいるところとふくらんでいるものの、悲しさとやさしさ。

秘密はこの悲しさとやさしさのなかに、サーカスのツナ渡りのように、静かな緊張として張りつめている危険性にかくされている。

最も得意な自己表現の芸は、いつでもツイラクという危険性をもっているので、思いつめ、ガンバラナクッチャと決意をかためさせる。

つめたい情熱でつらぬかれ、計算された無計画の方針で、色は塗られ、線が引かれ、松田松雄のリリシズムが画面に立ちのぼり、きらめく材料が光を発する。細心な野放図さがこもりはじめている。

曲がり角はすぐそこに、いつでもきている。手のうちは、絵を描くものにとって、みせずにかくしておくわけにはゆかない。かくそうとすればするほど、明らかになってゆくものだ。裸になって手のうちをみせれば、みせるほど、何かがかくされてゆく。この何かというシロモノがおっかない。サムシングがないものは滅び、裸にならないものは、サムシングをかくせない。このムジュンに気がつかず、いつも頭をあげて通行できる者は幸福である。

松田松雄の絵はつめたい熱さである。単純という危険をはらんだ緊張。健康を切に願ってやまない。なぜなら、松田松雄の絵はものすごい神経の疲労を、作者におみやげとして残してゆくからである。(草野正辰)

松田松雄個展は10月28日から3日まで 平南町・草野美術ホールで開かれている。

市民美術展 ⑩

佳作入賞　自画像

植田町公園17の鬼頭良彦氏の作品。F40号。

最も面白くて、トコトンまで追求できる画材が自画像である。一番身近で昼夜はなれず暮らしている自分を、この自分が描くのは、たやすいようで至難である。それだけ、美術史上幾多の自画像傑作が残されることになるわけだ。画家は困難さに立ち向かう勇気を、いつも一ぱいもっているからである。

日本画に不動妙王を描いた名作が多いが、この自画像はその不動様だ。グレンの炎のなかにかこまれて、凝視の目を水平線に遠く投げかけながら、空間の虚理に身を焦がしている苦渋の表情を変えないから。

週間ベストセラー

①「さすらいびとの子守唄」北山修著 角川書店刊 五九〇円②「二十歳の原点」高野悦子著 新潮社刊 四五〇円③「戦争を知らない子供たち」北山修著 ブロンズ社刊 四五〇円④「女人平家(上・下)」吉屋信子著 朝日新聞社刊 各五六〇円⑤「若き友へ贈る」池田大作著 文芸春秋社刊 五〇〇円⑥「にっぽん三銃士(上・下)」五木寛之著 新潮社刊 各五〇〇円⑦「栂の夢」大庭みな子著 文芸春秋社刊 六八〇円⑧「この人を愛していいか」田中澄江著 青春出版社刊 四九〇円⑨「街道をゆく」司馬遼太郎著 朝日新聞社刊 四八〇円⑩「人間にとって」高橋和巳著 新潮社刊 三二〇円

(平・マルトモ書店調べ)

書評

女人平家　吉屋信子著　◆前後編◆

美貌の尼君が還俗して将軍家光の寵を受け、しっとと権勢の大奥で恋にもだえる貴族の女人絵巻ー。

続編は、それを受けて息もつかせぬ展開で和宮降嫁、徳川幕府滅亡、明治改元に至るまでの江戸城大奥群像を華麗に描きあげる。

平家盛衰のかげに生きた、ありし世の悲劇の女主人公たち、吉屋信子の円熟した筆がその哀しい恋の日々を、千年ののちに語り伝える週刊朝日連載好評完結。(朝日新聞社刊・各五六〇円)

青柿会句抄

十月十六日公民館にて例会　渡辺 鳴何選

葬列の菊傷ましく抱えられ　白楊
秋時雨喪服の袖をぬらしつつ
紅白の菊もて柩をあふれしむ　恵太郎
寂寞の夜の更けつつも秋時雨
聞きなれしちちろの闇を終列車　静枝
はたとやむちちろにのがれ得ぬ孤独
風渡る菊の籬の光る中　素子
一もとの菊生けてある卓に座す
秋時雨問う人もなく夕餉とす
草紅葉踏まれて宅地とか
菊人形の顔能面のごと白し　素心
秋時雨殺生石に煙立つ
草紅葉可憐な花を残しおき　茂堂
民宿のかたき枕やちちろ鳴く
休耕の田面は早く草紅葉
駅前のバス溜蔵の秋時雨　蒼山
秋時雨草紙に墨はしみやすく
秋時雨ポスターの絵具とけかかる
鋸屑にこおろぎ遊ぶ静かさよ　蝶子
白菊の黄ばむ芯より虻飛べり
滝壺へ下る急坂草紅葉
遊覧船湖岸に始動秋時雨　武門
菊人形袖のあたりのまだ蕾
雄鶏の蹴爪鋭し草紅葉
館跡に残る石垣草紅葉
草紅葉田圃の中の古墳かな　子風
八重菊の花びらの影花に置く
大輪の菊の葉たかくうちかさね
実を飛ばし終り呆けぬ草紅葉
秋時雨ささやくごとく泣くごとく
◇　◇
寝語の果てて静かやちちろ鳴く　何鳴
寄せかえて片袖の菊あざやかに
盆栽の小菊ともしき花かざす
菊花展静かに言葉交はしつつ
廃坑の鉄扉久しやちちろ鳴く
公用の空地久しや草紅葉
秋時雨読経の灯消してより
ことごとくゆがめる鯉の草紅葉
鳴子にて
秋時雨ここにゆかりの木形子買う

【選後に】久方ぶりに会津の静枝さんからの投句があったのはうれしい。また蝶子君の紹介で長橋町の恵太郎君がこのたびの句会から新たに入会した。一人でも多く風雅の友を迎えたい。そしてともども精進してゆくことは、楽しくもあり、力強くも思われるのである。ことしの秋はあわただしく過ぎて、にわかに冬めくさまを迎えようとしている。秋晴れの日がつづけば稲刈りが始められ、農事万般多忙となる。蒼山君はじめ営農関係の方々のせっかくのご苦労に対し、心からねぎらい申し上げたい。

次回は十一月二十日、兼題は破蓮、小春日。(何鳴記)

彩春会展覧会

16日から平・大黒屋

主婦だけで日本画の勉強を楽しんでいる彩春会が、十六日から十九日まで平の大黒屋ショッピングデパート六階のしゃくなげプラザで第五回展覧会を開く。

安藤竜春さんに師事し、主婦の仕事の余暇を日本画に打ち込んでいる今泉英年子、竹内直子、加納千瑳子、佐藤時子、滝和子、斎藤玲子の六人。毎年常磐で発表しているが、ことしは市文化祭参加行事として平に進出した。

月廼家　平字南町　電74-9191

■すぐ役立つ各種のお料理が勉強できます
佐々木クッキングスクール
■日本料理■西洋料理■中華料理
■菓子類を調理実習いたします
■いわき市平字杉平23(城山磐女通り)　電㉔6091■佐々木貞子

市民会館結婚・一般お料理
㊀まるいち鮮魚部
常磐湯本町立体橋入り口
TEL・0246(42)3070

新装開店!!
本日開店いたしました　ご愛顧とご利用のほどお願いいたします
■営業時間　(出前もいたします)
AM11:00〜AM1:00ごろまで
≪平字南町(仲の湯向かい)≫
江戸前　千成鮨　平・南町69 TEL・㉔7754

新品・中古品 なんでもそろう
応接セット　ベッド類　事務用スチール製品
電化製品　家庭用家具　陳列ケース
物品棚　建て具　畳
中古品販売
いわき道具センター
平店　いわき市平上荒川字長尾

外科　神経科
胃腸科　内科
▶入院応需◀
北山医院
院長　北山和也
いわき市平北白土字東原前
電23―3531
(平スカイレーン前)

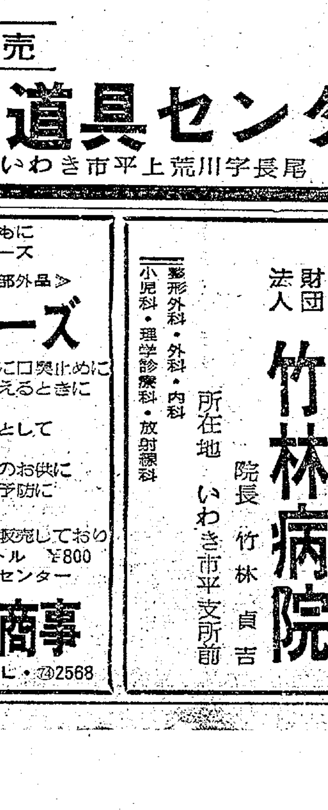

喫茶パーラー　花の木
平駅前店／電㉔7841
世界館ビル2F／電㉔6101

公認　石島建設不動産部
いわき市平字白銀町　電㉔八八七三

温泉がいつでもいっぱいあふれております
湯本温泉　湯本駅から車で3分
日本観光旅館
ホテル　みちのく
常磐下湯長谷町
電(〇二四六)㊸二二六四代

さわやかな香おりとともにお肌を守るシーブリーズ
≪医薬部外品≫
シーブリーズ
●紳士のヒゲそり前後に口臭止めに
●女性のお肌をととのえるときに
●足の臭み止めに
●ボデー・ローションとして
●頭皮の不快感に
●スポーツ・レジャーのお供に
●かゆみ痛の伴う水虫予防に
●ご家庭の常備薬に
特約―理・美容院で販売しております　145ミリリットル　¥800
理・美容器具総合センター
有限会社　よしみ商事
平字尼子町2の5　TEL・㉔2568

救急指定病院
労災保険指定病院
財団法人　竹林病院
整形外科・外科・内科
小児科・理学診療科・放射線科
所在地　いわき市平支所前
院長　竹林貞吉
電㉓二三三一代

NHK教2
6・00 そろばん教室
20 基礎英語
40 英語会話
7・00 ラジオ農業学校
15 続基礎英語
30 中学生の勉強室 英語
8・00 通信高校講座 地理B
20 通信高校講座 数学2A
40 通信高校講座 英語A
9・00 通信高校講座 古典乙1(古文)
20 通信高校講座 物理A
40 通信高校講座 化学A
10・20 通信高校講座 保健
40 通信高校講座 食物1
11・00 大学講座「哲学」

今夜の番組

総合テレビ4

6・00カラーこどもニュース
05カラーネコジャラ市の11人
20カラーエンデバー号の探検
7・00カラーきょうのニュース
30カラー新日本紀行「ダイヤ農民」北海道十勝平野
8・00カラー「あまくちからくち」渡哲也　渡瀬恒彦　浪花千栄子　十朱幸代
40カラー「お茶の間演芸会」三遊亭円楽　ほか
9・00カラー連続ドラマ「挽歌」木村夏江　佐藤慶ほか
30カラーニュース▽ニュースの焦点
10・10カラー芸能百選「双蝶々曲輪日記」中村勘三郎
11・15カラー若い指導者

教育テレビ10

6・00 中国語講座
30 ピアノのおけいこ
7・00 英語会話
30 技能講座　自動車整備「点火装置のしくみ」
8・00 家庭学級「商品」〜強化製品〜片方善治　茅野健　竹内宏　ほか
9・00 通信高校講座　国語1
30 通信高校講座　国語2
10・00 通信高校講座　古典乙
30 通信高校講座　物理A
11・00 やさしいドイツ語

福島テレビ8

6・15カラーニュース
55カラーウルトラファイト「いざ勝負ボーグ星人」
7・00カラーキックボクシング
30カラー刑事くん「小さな追跡者」中山昭二　ほか
8・00カラー大岡越前「おとし穴」野川由美子　島田順司　今井健二　穂積隆信　高橋元太郎　土田早苗　ほか
9・00カラー「夕空晴れて」三木のり平　藤間紫　八千草薫　山本圭　大空真弓　小倉一郎　山本学
10・00カラー夜のヒットスタジオ
11・00 アンタッチャブル

中央テレビ34

5・55カラー魔法使いサリー
6・25カラーワイドニュース
40カラーニュース
7・00カラーさるとびエッちゃん
30カラーちびっこ何でもやりまショー
8・00カラーワールド・プロレスリング
9・00カラーにっぽんの歌▽三橋美智也・ふるさと慕情　藤原邦子　ディック・ミネ　岡本敦郎　ほか
10・00カラー「続・氷点」南田洋子　二谷英明　瀬良明
11・10カラーワイドショー11PM

NHK第1

6・05 じょうずな話し方
15 株式市況
45 商品市況
7・00 ニュース▽ニュース解説
25 ニュース特集
8・05 人生読本「自己を鍛える」
15 ここに生きる
45 趣味の手帳「信州マタギ名人伝」
9・05 お好み邦楽選▽長唄「綱館」「酒」
10・15 若いこだま「東京」
11・05 夢のハーモニー

NHK第2

6・00 そろばん教室
20 基礎英語
40 英語会話
7・00 ラジオ農業学校
15 続基礎英語
30 中学生の勉強室　英語
8・00 通信高校講座　地理B
20 通信高校講座　数学2A
40 通信高校講座　英語A
9・00 通信高校講座　古典乙1（古文）
20 通信高校講座　物理A
40 通信高校講座　化学A
10・20 通信高校講座　保健
40 通信高校講座　食物1
11・00 大学講座「哲学」

FM放送
☆印はステレオ

6・00 くらしの話題
7・00 クラシックサロン「セレナーデ作品24」シェーンベルグ作曲ほか
8・10☆ステレオコンサート＜ラテン・タイム＞「悪い仲間」「ママ・恋人がほしいの」「マダム・イボンヌ」ほか
10・15 現代の音楽「黒い肖像・黒い距離」柴田南雄作曲ほか
11・20 夜のしらべ

ラジオ福島

6・00 ニュースハイライト
30 スポーツジョッキー
40 全日本歌謡ドライブ
7・00 どんとこい！電リク大進撃　司会・南高節　小野階子
8・00 歌謡ビッグ3
30 ビューティフル・ポップス　七つの水仙　レット・イット・ビー
9・00 シネマ天国
15 歌謡リクエスト合戦

名菓　ロッサージュ

みもの

大岡越前　福島・夜8・00

おとし穴

抜け荷の一味を追う大岡越前守忠相（加藤剛）配下の南町奉行所の物語。

奉行所内に密通がいるのか、忠相の打つ手は次々と一味に読まれていった。忠相は、抜け荷の船頭仲間にもぐりこませた与力神山左門（天知茂）の命もあぶないとあせるのだった。

新米同心田所精一郎（島田順司）は、妻にのぞんだ常盤津師匠お栄（野川由美子）が抜け荷の一味と知ってガク然とした。だが、精一郎はお栄を抜け荷一味から救い出すため、ニセの情報を奉行所内に流した。

連続ドラマ　福島・夜9・00

夕空晴れて

麻（大空真弓）が恋をしている。干渉されるのを嫌って詳細を明かさないが、そうとう重症らしい。

気配を察してはいたものの、絹（藤間紫）としては気が気でないのだが、反対に重兵衛（三木のり平）は泰然自若として仕事部屋にこもりきりだ。

そんな時、今度は木綿（紀比呂子）が思いもかけない相談をもちかけて絹を驚かす。高校を卒業したら、アメリカへ留学したいというのだ。それに続いて、重男（山本圭）までが、何やら考えるところがあって、家を出ると宣言するし、紬（八千草薫）と正信（山本学）の二人は、少しでも早く手ごろな貸し間をみつけたいと、そろって出かけていった……。

=夕空晴れて=㊧三木のり平　藤間紫

家庭学級　教育・夜8・00

商品

今月と来月の九回シリーズで、日常生活に密接なかかわりを持つ商品を取り上げ、その品質、性能、安全性、流通販売の価格のしくみなど、商品と人間生活のかかわりあいを考える。一回目のきょうは、強化製品。

番組では、二人の世代のちがう女性に強化製品とのかかわりあいを話してもらいながら、現在の強化製品のもっている問題点を浮き彫りにする。

刑事くん　福島・夜7・30

小さな追跡者

次郎（三浦康晴）の友だち高志（高野浩幸）の父・松井三郎（中山昭二）が黒メガネの男に誘かいされた。時村（名古屋章）の命令をうけて三神鉄男（桜木健一）はさっそく捜査に当たったが、いったん家に帰った高志がとつぜんいなくなってしまった。

そのころ、金かい密輸団の吉村（川野耕司）に監禁されていた松井は、スキをみて逃げ出して家に戻ったが、高志の姿が見当たらなかった。

芸能百選　総合・夜10・10

双蝶々曲輪日記 ―角力場―

ふたつちょうちょうくるわにっき

竹田出雲、三好松洛、並木宗輔らの合作で、寛延二年、竹本座で初演された世話浄瑠璃の秀作。全九段の大作。

今回は、そのなかから二段目の"角力場"を放送する。

浪花で有名な力士濡髪長五郎（中村勘三郎）は、恩義ある山崎与次兵衛の子与五郎（沢村田之助）の愛人藤屋あづま（沢村精四郎）の身請けに奔走しているが、同じ力士の放駒長吉（市川染五郎）も西国武士のために骨を折っている。

新日本紀行　総合・夜7・30

ダイヤ農民

十勝平野は、日本一の畑作地帯として知られているが、この平野は日本の豆のほぼ三分の一を生産する地帯でもある。なかでも帯広市の川西は、十勝でも指おりの豆作地帯で、およそ八百戸の農家が、代々豆作で生きてきた。

豆の相場は変動が激しい。特にことしの秋は、産地十勝の冷害が予想されるところから高値を呼んでいる。

赤いダイヤと呼ばれる小豆の値の動きに注目する川西農民。

番組では、きびしい風土、ゆれ動く相場の中で生きぬく川西農民の気風と生活を、短い北国の秋の風物の中でとらえる。

＜新シリーズ＞

◆連続ドラマ　総合・夜9・00

挽歌

原作・原田康子、脚色・倉本聰、演出・和田勉。

釧路の港を見下ろす公園で、怜子（木村夏江）は、ひとりでフィニの画集をみていた。突然、彼女の胸に遊んでいた女の子のボールが当たり、画集をとり落とすはずみに指を切ってしまった。

霧の町・釧路を舞台に、妖精を思わせる演劇少女兵藤怜子と、中年の建築設計技師桂木節雄との愛を中心に、桂木の妻あき子とその愛人古瀬との四人の愛のかっとうを描く。怜子にふんしてテレビ初出演の木村夏江の演技がみどころ。演出の和田勉は「原作通りの設定ですが、あくまで現代のドラマとして、怜子の冒険を一霧の町・釧路にとつぜん現われたひとりの少女の、最初にして最後の恋を衝撃的に描いたつもりです。新人木村夏江の起用により、"青春の賭け"のドラマを新しいメロドラマにと意図しましたが、ともかく"挽歌"の正調決定版であると信じています」と語っている。

㊧佐藤慶（桂木節雄）木村夏江（兵藤怜子）小山明子（桂木あき子）

ききもの

趣味の手帳　第一・夜8・45

信州マタギ名人伝

きょうは狩猟解禁の日。昔から日本各地にいた猟師の中で、信州・遠山郷の今は亡き鎌倉福次郎、前島言之助、斧研国衛さんらは、狩猟の名人といわれている。

番組では、民俗学者の向山雅重さんに、生前の名人たちの話、山に対する敬けんな気持ち、山で道に迷ったときの心構え、そして、猟のやり方や、作法など信州猟師の心意気などもあわせて語ってもらう。

さるとびエッちゃん　中央・夜10・00

ヨチヨチあばば

あき地に捨てられた赤ちゃんを見つけたエッちゃん（野村道子）は、お得意の動物ことばを使って、雀や猫に赤ちゃんを捨てた人をたずねた。捨てたのは、常に貯金通帳や小切手帳金財産をフロシキに包んで持ち歩いている金貸しの徳川財六（加藤精三）だった。

さっそく財六を訪ねたエッちゃんは、彼から赤ちゃんは財六の家の前に捨てられていたが、かかりあいになりたくないからあき地に捨てたと聞かされた。財六の血も涙もない態度に頭へ来たエッちゃんは、ミコちゃんたちと赤ちゃんを育てる事を決心する。

総合・夜6・20　エンデバー号の探検

侵入者たち

"お邪魔するぜ！"と突然、三人の男が船に乗りこんできた。あっという間の出来事。船長（ジョー・ジェームス=宮部昭夫）と博士（イハブ・ナファ=家弓家正）はしばりあげられ、海にもぐっていたエリザベス（スザンナ・ブレット=赤沢亜沙子）やスティーブ（ハロルド・ホプキンス=佐々木功）もピストルをつきつけられる。

名作劇場　中央・夜10・00

続・氷点

今から十八年前、啓造は乳児院に勤める高木に、死んだルリ子のかわりに、ルリ子を殺した犯人佐石の子をもらって育てたいと頼んだ。村井から口づけを受けた夏枝に、佐石の子とは教えずに育てさせることで、ひそかに復しゅうしようとしたのだ。何も知らない夏枝は、わが子と同じように陽子を育て、ある日、偶然啓造の日記から陽子が佐石の子であることを知り、以来、陽子へ冷たい仕返しをはじめた。陽子は傷つき、遂に自殺を計ったのだ。だが高木は、陽子は佐石の子ではなく、実は啓造の後輩中川と出征中の夫を持つ三井恵子（草笛光子）の間に生まれた子であったことを証言した。

啓造と夏枝は、陽子へのざんげになぜそのような誤解が生じたかをかいつまんで話し、心から詫びた。それは啓造・夏枝夫婦のみにくい葛藤をさらけ出したことになった。だが陽子は、でもやはり私は不義の子……と。

=続・氷点=㊨啓造　村井　夏枝

免許証写真　スタジオ　マツモト

祝七・五・三
着付け承ります
ひで美容室
平・新田町・大野写真館うら
TEL・㊹3361

名入れタオル
タオル製品
ご贈答用品
東商会
平・佃町TEL㊹4037

営業時間■AM8.00〜PM12.00
コーヒーとピザの店
ポポロ
平駅前・元禄寿司2F・☎74−5760

4人様から70人様までのお部屋の用意がございます
お気軽にご利用下さいませ
◇当地方初めてのステーキのワゴンサービスをしております　本格的なステーキの味をご賞味下さい
￥1,800から各種
◇ランチタイムを始めました（AM11：00→PM2：00）￥350
◇募集／ウエートレス＜数名＞
RESTAURANT BRASIL
営業時間 AM11:00〜PM8:30
いわき市平・田町・並木通り／いわき民報ビル2F☎(74)2990

〇円③「戦争を知らない子供たち」北山修著　ブロンズ社刊　四五〇円④「女人平家（上・下）」吉屋信子著　朝日新聞社刊　各五六〇円⑤「若き友へ贈る」池田大作著　文芸春秋社刊　五〇〇円⑥「にっぽん三銃士（上・下）」五木寛之著　新潮社刊　各五〇〇円⑦「母の夢」大庭みな子著　文芸春秋社刊　六八〇円 …高橋和巳著　新潮社刊　三二〇円（平・マルトモ書店調べ）

女人平家　吉屋信子著　◆前後編◆

…川幕府滅亡、明治改元に至るまでの江戸城大奥群像を華麗に描きあげる。平家盛衰のかげに生きた、ありし世の悲劇の女主人公たち。吉屋信子の円熟した筆がその哀しい恋の日々を、千年ののちに語り伝える週刊朝日連載好評完結。（朝日新聞社刊・各五六〇円）

紅白の菊もて棺をあふれしむ
寂寞の夜の更けつつも秋時雨　静枝

聞きなれしちちろの闇を終列車
はたとやむちちろにのがれ得ぬ孤独
風渡る菊の紺の光る中　素子

一もとの菊生けてある卓に座す
秋時雨問う人もなく夕餉とす
草紅葉踏まれて宅地とか

秋時雨ささやくごとく泣くごとく
◇　◇　何鴨
褒貶の果てて静かやちちろ鳴く
着せかえて片袖の菊あざやかに
盆栽の小菊ともしき花かざす
菊花展静かに言葉交はしつつ
廃坑の鉄扉久しやちちろ鳴く
公用の空地久しや草紅葉

…九日まで平の大黒屋ショッピングデパート六階のしゃくなげプラザで第五回展覧会を開く。安藤寉春さんに師事し、主婦の仕事の余暇を日本画に打ち込んでいる今泉美年子、竹内直子、加納千瑳子、佐藤時子、滝和子、斎藤玲子の六人。毎年作品を発表しているが、ことしは市文化祭参加行事として平に進出した。

すぐ役立つ各種の…
佐々木クッ…
日本料理　西洋料…
菓子類を調理実…
いわき市平字杉平23…

外科　神経科
胃腸科　内科
▶入院応需◀
北山医院
院長　北山和也
いわき市平北白土字東原前
☎23−3531
（平スカイレーン前）

時報サイレンも公害？

勿来消防署　近所の反対で廃止

騒音公害に対する苦情は、年々ふえる一方だが、勿来消防署から吹鳴される正午の時報サイレンが、地域住民の苦情によって廃止された。廃止されてからすでに二十二日間になるが、一方では、「正確な時報を随時知るためにも、あった方が何かと便利」という復活を望む声も強い。

ところで、住民の声によって消防署のサイレンが廃止されたというのは珍しいが、最大の原因は、勿来消防署の建て物自体の構造に欠陥があり、当の消防署では「住民の気持ちは十分にわかる」といたって低姿勢だ。どこの消防署でも、サイレンの場所は、高い望楼の頂上にあるのが普通だが、勿来消防署の場合は、望楼がなく、屋上に設置しただけ。これでは、一般住宅の二階程度の高さで、付近に住む市民は日に一度耳をつんざくような騒音に悩まされる。とくに、子供のいる家庭では「サイレンのたびにムシを起こす」と、強く廃止を望む声が強まったため、ついに非常時を除いて廃止に踏みきった。付近の住民たちは、「単に時報を知るだけなら、朝、昼、夕と呉羽化学工場から鳴るサイレンだけで十分だ」といっているが、同工場から遠距離にある地域などでは、「やはりあった方がいい」という声もささやかれる。

ところで現在、時報サイレンを実施しているのは、常磐、内郷、磐城の三署だが、勿来の特種条件を除いて、この廃止輪に対しては意見がさまざま。「もともと市民の要望によって始まったことだが、それを今さら」という声から、消防関係者にいわせると「かつてサイレンの中にスズメが巣を作り、いざというときに鳴らなかったこともある。それで一日一回、点検の意味でも必要なのだが」という。

一方騒音に対する住民の声は、今後ますます強まる傾向を示しているが、ある消防署の近辺に住む住民が、火災時など非常招集のサイレンにも苦情を述べた例もあった。いかに騒音をなくすのが社会の理想とはいえ、消防法に定められた災害時の非常招集サイレンまで苦情を述べられては…といっている。

カゼ流行のきざし

早い冬　ハナ、ノドをおかす

いわき市内で秋カゼが流行の気配をみせている。平保健所予防課にはいまのところ集団発生の連絡はないが、市内の病院、医院ではカゼの症状を訴える患者が目立っている。

夏の疲れと長雨で体力が落ちていたところに、早く秋や冬がやってくるなど、気象の変化が激しくなってきたことが大きな原因とみられている。

症状は、熱が出て鼻やノドをやられるのが特徴。同予防課ではうがいの励行と十分休養をとり、飲暴食をつつしむよう」呼びかけている。

異常天候にコンテスト中止

平で嘆きのバラ展

【市民会館二階ロビーで開かれている秋のバラ展】

いわきバラ会の秋のバラ展示会は、いわき市文化祭平地区のトップを切って三十日午前十時から平市民会館二階ロビーで開かれ、六十人の会員が丹精こめたみごとな作品三百点が展示された。ことしは天候不順でできばえが悪く、毎回行なっているコンテストは中止されたが、会場を訪れる人たちは多く、初日は土曜日とあって若い女性たちの姿が目立ち、色やかおりにうっとりとしていた。

着ぶくれ期のスリにご用心

公安室が呼びかけ　"着ぶくれ"シーズンをむかえ

列車内はますます混み合い、スリの被害に合いやすくなるので、平鉄道公安室では注意している。

同公安室の話によると現金などの貴重品は①コート、ズボンなどのポケットにいれず、背広、スーツなどの内ポケットにいれる②他人の前で大金を不用意に出し入れせずに、あらかじめ小だし用の現金を別に用意しておく③混み合う車内や入り口で不自然に押したり、くっついてくる者には要注意④見知らぬ者に荷物を預けない⑤乗り降りなど混雑するところでは、貴重品のはいったカバン、ハンドバッグは手でかかえるようにして持つなどの点をとくに注意するよう呼びかけている。

またスリ、暴行、脅迫、いやがらせなどを受けたり目撃したときは、おそれずに公安職員または駅員に知らせてほしいともいっている。

納税者の声を聞く旬間

1日から　相談所や座談会も

税務署

一日から十日まで"納税者の声を聞く旬間"が行なわれる。いわき税務署では期間中、"巡回税務相談所"を開設するのをはじめ"青申婦人部、納税貯蓄組合婦人部との座談会""国税モニターとの座談会"などを行ない、各種行事を通じて税金に対する苦情や要望、職員の態度などについての意見を聞き、税制や税務行政の運営面に反映させるとともに、税務署の仕事の内容を理解してもらう。

なお、いわき民報社主催で"納税者の声を聞く座談会"が開かれる。おもな行事次の通り。

◇納税者の声を聞く座談会＝いわき民報社主催で二日午後一時半から平字鍛冶町のいわき酒造組合二階会議室で開く。出席者は納税者を代表して各業種代表（法人・個人）十二人、いわき県税事務所、いわき市税務課の代表と税務署側、司会は野沢武蔵いわき民報社長。

◇巡回税務相談所＝四日午前十時から午後四時まで藤越デパート平店、五日午前十時から午後四時まで四倉商工会、いわき商工会議所磐城支所で開設する。三税一体となって税務相談に応ずる。

◇税務署見学と座談会＝六日、四倉青申婦人部員と平納税貯蓄組合婦人部員が見学したあと、三階会議室で座談会を開く。

◇納税表彰式＝九日午後一時半から平字鍛冶町のいわき酒造組合二階会議室で行なう。

◇国税モニターとの座談会＝十日午後一時半からいわき税務署三階会議室で行なう。

老人・心障児の作品展と即売

20日から大黒屋

県社会福祉協議会、市老人クラブなど主催の老人・心身障害児の図画、書道作品展は二十日から二十四日までの五日間、平大黒屋の催し場で行なう。

昨年は約五百点の図画、工作、書道の作品が展示され、即売も行ない好評を呼んだ。

また展示された優秀な作品には県知事賞、市長賞、県婦児童相談所長賞、老人クラブ会長賞が贈られる。

第二の新潟国道へ

調査費計上して整備改良

吉田～勿来線国道建設期成同盟会総会は二十四日新潟県下田村の笠堀山荘で開き、いわき市から御代助役、野崎副議長らが出席して、国道二八九号線の早期改良へ調査することになり、副会長に大和田いわき市長が選ばれた。

田中通産大臣を会長とするこの会は、昨年まで勿来～弥彦線国道昇格期成同盟会だったが、ことし国道編入にきまって、国道らしい道に整備するため吉田～勿来線と改めて調査することとし、とりあえず県境十四㌔の道路開発を行なうことになった。

国道四十九号線とともにいわき市と新潟をつなぐ吉田町～燕市～三条市～下田村～入広瀬村～只見町～南郷村～田島町～下郷町～両郷村～白河市～表郷村～棚倉町～塙町～鮫川村～いわき市の全長二百三十七㌔（新潟県側五十八㌔、福島県側百七十九㌔）で、同国道が整備されることは、太平洋と日本海を結ぶ二つ目の動脈づくりになる。

くらし随筆

A画伯

斎藤光三

十月の朝の雨は、音をたてて窓辺に降りしきる。あっという間に夏がすぎて、一雨ごとに肌寒さが増してくると、そろそろ港のヨットを引きあげてしまわなくてはなるまいと思っている。

◇

昨年五月、A画伯と私は共同でY15という小型のヨットを購入して、プシケと名づけた。

A画伯によると、ギリシャ神話にでてくるプシケは、キューピットやエロスに愛されたすばらしい女神で、ルーブル博物館に「そよ風に誘われるプシケ」というピエール・プリュドンの名画から考えついたとのことである。風で走るヨットには、ほんとうにふさわしい、エレガントな名前だろうと感心した。

貴族的な風貌（ぼう）をもっている画伯は、灰色の長髪を潮風になびかせながら、心血をそそいで帆走を教えるのである。遠くに霞そうな陸地をみながら、別天地の波の上で、画伯は音楽や文学を語り私は映画や恋や女房どもの悪口を語すのである。プシケの白い帆を夕日に染めながら、平潟の宵祭りに打ち上げられた花火に気をとられていたら、あぶなく転覆しそうになった夏の日が恋しい。

私の子供の名づけ親になってもらった。私は彼の温和な人柄と美しい心情を尊敬し、そのような人柄の画に惚（ほ）れているからである。

◇

彼は、メンデルスゾーンを熱愛し、家曲として「イタリア」の第二楽章をきめている。シャンソンぐらいしか知らぬ私にとって、画伯はクラシック音楽の先生である。そして私は、越路吹雪が恋や人生を、甘くせつなく歌いあげるどんなにすばらしい歌手であるかを、聞いてもらうのである。

（医師・勿来）

厨房設備
シンク（流し）

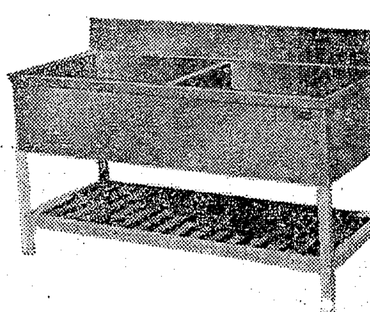

（1～3槽・舟型）
ガス器具の平酸素
いわき市平字正月町36・電話(0246)74－4639

ご贈答品
すべてOK
■各種記念品
■広告マッチ
■割箸・袋・うちわ
■名入れカレンダー・タオル
嘉見家
いわき市平字大町
☎ 74－5469

営業時間＝AM6：30～PM11：00
第1火曜と第3火曜は休ませていただきます
純喫茶 太陽
平・田町（並木通り） 電㉔6276

医療法人 常磐中央湯本病院
外科・整形外科 院長 伊東嘉久、吉田世馨、油井洋一郎
内科 阿部礼三、斎藤徳
耳鼻咽喉科（嘱託） 矢野康平
眼科（嘱託） 萱場忠一郎、鈴木敏之
産科・婦人科 金児順一、高橋和江
一般社保、国保、生保、労災
全国土木、船員、国鉄、共済
組合、結核予防、優生保護、
指定病院
いわき市常磐湯本町台の山6　バス停八仙橋下車　TEL・㊷3188代
一般病棟　産科病棟　TEL・㊸3111

青写真はコピー事務機
小名浜字林ノ上（西郵便局東隣）
電(92)4982

ご宴会・ご商談は越の家で
お食事は越の家食堂部で
越乃家
いわき市平字三町目　電㉓一八八一代

ご家族そろって 七五三をお祝いしましょう 11月15日

★千歳あめ
3本入り……50えん
6本入り…100えん
ただ今　ご予約を承っております
★753デコレーションケーキ
500円　700円　1,000円
★753三ツ盛り
500円から
銘菓の老舗
あさ川
平・四町目
TEL・㉔5755
内郷ショッピングセンター内
TEL・㉖0500
（内線37）

和46年11月1日(月曜日) 第7988号

古湊マーケットの裏山崩れる

三戸半・小破、二人ケガ

二十九日午後十時三十八分から三十日午後十一時四十分にかけ八十四㍉（小名浜測候所調べ）の大雨があり、"また水害か"と心配させられた。が、この雨で地盤がゆるんで裏山がくずれ、通称"古湊マーケット"で一戸半壊、二戸が小破、二人が軽傷を負った。

三十一日午前一時半ごろ、通称"古湊マーケット"のいわき市小…

…定などにそれぞれ十日間のケガを…したほか、隣家のバー"うわさ"…

▽職域の部＝消防本部A・B、東邦亜鉛A・B、小名浜製錬所…

バイクの高校生が重軽傷

Uターン時に衝突

三十一日午後二時二十五分ごろ、いわき市好間町上好間字南町…

…け進行中、ハンドルを切りそこね右側のブロックに衝突、車を小破して止まった。同部は頭、顔などに擦過傷を負った。

南署の調べでは酒に酔っての無免許運転とわかり、現行犯で逮捕された。

…の両日、平市民会館大ホールで行なわれる。

出演は日吉ミミ、長瀬晴美、山川みどり、演奏は本山幹夫とニューサウンズ、落語三遊亭夢八、日本舞踊西崎彩保とおり鶴舞踊団、司会は辻徹。

一部、西崎彩保とおり鶴舞踊団、二部、日吉ミミショー。十三日は午後一時と同五時、十四日は午前十時と午後二時の各二回。

磐城一高生が交通安全寄付

いわき市常磐上湯長谷町上ノ台…

…んでは、ことし始めから集めたこづかい、つり銭など四百九十四円を交通安全に役立ててくださいと、このほどいわき中央署に寄付した。

第6回一高祭

7日 磐城一高

磐城一高生徒会（伊藤孝子会長）主催による第六回一高祭が七日午前九時から同校で開かれる。各クラブ活動研究の発表展示、…

建築材
松杭丸太
新建材
伊勢屋木材店
いわき市平字新田前
平㉓3141代

…開店
…ール』
…開店
…ナック
…・田町
…1F)
…375

…般　西陣"青い海"に
…最大のサービスを
…す
…す
…時開店
…時開店
…開店
…時開店
…どおり
…ホール
…通り）TEL・74－8718

古湊マーケットの裏山崩れる
三戸半・小破、二人ケガ

二十九日午後十時三十八分から三十日午後十一時四十分にかけ八十四ミリ（小名浜測候所調べ）の大雨があり、"また水害か"と心配させられた。が、この雨で地盤がゆるんで裏山がくずれ、通称"古湊マーケット"で三戸半壊、二戸が小破、二人が軽傷を負った。

三十一日午前一時半ごろ、通称"古湊マーケット"のいわき市小名浜字古湊一九二、バー"香駒"経営者保田春吉さん（七二）方裏山がくずれ、高さ十メートル、幅十余メートルの土砂が同家の腰板をぶち抜き、雑木十数本が屋根に落ちた。

このため、まだ起きていた従業員の松崎愛子さん（四九）は頭や手に、また長女の恵美子さん（二二）も足などにそれぞれ十日間のケガをしたほか、隣家のバー"うわさ"の経営者高瀬麗さん（六四）とバー"鈴香"経営者服部三郎さん（四三）方などが少しこわれた。

いずれも二階建てだが、いわき東署の調べによると、前日の豪雨で地盤がゆるんだため。

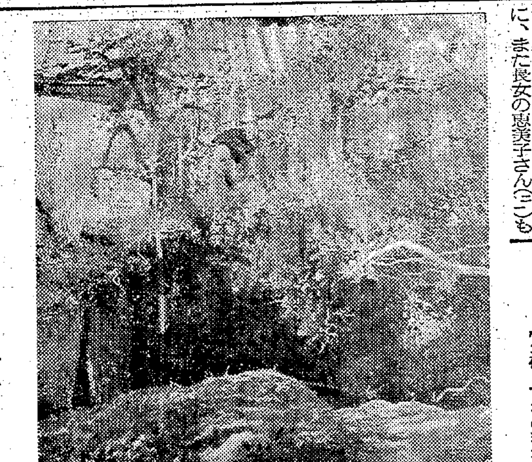

【土砂くずれの現場】

文化の日市民駅伝
四倉～夏井折り返し23キロ

第四回いわき市民駅伝競走は文化の日の三日午前十時半から四倉中をスタート、夏井公民館折り返しの六区間、二十二・八キロのコースで行なう。

参加団体は職域の部十チーム、地域の部六チームが出場。昨年は職域の部で消防本部A、地域の部で四倉青年会が優勝した。参加団体は次の通り。

▽職域の部＝消防本部A・B 東邦亜鉛A・B 小名浜製錬所 クリナップ井上工業 村越ネジ 常磐交通 磐城通運 国鉄▽地域の部＝草野青年会六十枚チーム サークルツクシンボー 久之浜青年会 大久青年会 神谷青年会 四倉青年会

ヘイさん

7428 中島安男

酒飲み、無免許運転て逮捕
ライトバンぶつける

三十日午後八時ごろいわき市遠野町深山田字洞沢四六吉田久一さん方前県道で、同市泉町本屋字仲ノ内一六、土工阿部繁雄（三四）は無免許でライトバンを運転、遠野町上遠野方面から常磐湯本方面に向け進行中、ハンドルを切りそこね右側のブロックに衝突、車を小破して止まった。阿部は頭、顔などに擦過傷を負った。

南署の調べでは酒に酔っての無免許運転とわかり、現行犯で逮捕された。

バイクの高校生が重軽傷
Uターン時に衝突

三十一日午後二時二十五分ごろ、いわき市好間町上好間字南町田三六の国道で、転回しようとした同市好間町上好間字南町田二二、高校三年生A君（一八）運転のバイクに、後ろから進んできた安達郡白沢村白岩字高槻四八九、砂販売業伊藤光枝さん（三七）運転の普通乗用車が衝突、A君は右足骨折で三カ月の重傷。また、バイクの同乗者も頭や足に二週間のケガをした。

いわき中央署の調べでは、A君の転回不適当と伊藤さんの前方不注意。

市職員家族慰安会 いわき市職員互助会主催のいわき市職員家族慰安会は十三、十四日の両日、平市民会館大ホールで行なわれる。

出演は日吉ミミ、長瀬晴美、山川みどり、演奏は本山静夫とニューサウンズ、松岡三遊亭歩八、日本舞踊西崎綾保とおり鶴舞踊団、司会は辻徹。

一部、西崎綾保とおり鶴舞踊団、二部、日吉ミミショー。十三日は午後一時と同五時、十四日は午前十時と午後二時の各二回。

平商、国体バドミントンに準優勝
女子 雨の中をがいせん

十月二十四日から和歌山市紀三井寺陸上競技場を中心に、六日間にわたって行なわれた第二十六回国民体育大会秋の大会のバドミントン高校女子に出場、決勝で大阪に2－1で破れたものの"準優勝"の栄冠を獲得した平商高バドミントン部（若松女高から一名補強）は永井監督に引率され、十月三十日午後六時五分平駅着ときわ8号でがいせんした。

平駅前にはおりからの強雨の中を平商高関係者はじめ平商高生徒、市民など約百人が集まり出迎えた。平駅集札口広場で一行を迎えて川島平商高校長、石山同校PTA会長、久野商友会長（代理）生徒会長などが準優勝をたたえてあいさつ、永井監督は「まだ準優勝の実感がわきません。選手たちは善戦してくれました」と健闘ぶりを報告、選手を代表してあいさつした千葉選手は「努力したのですが準優勝ですいません。これも皆さんのおかげ…」と泣き出すほどの感激ぶり。平商高応援団のエールなどあり万歳を三唱して解散、引き続き民報ビル「ことぶき会館」で開かれた歓迎会で、選手たちは準優勝の喜びをかみしめるように賞状を披露、参会者の拍手に答えていた。

【日本2の平商バドミントン】

磐城一高生が交通安全金寄付 いわき市常磐上湯長谷町上ノ台四一、磐城一高二年生野木幸子さん（一七）は、ことし始めから集めたこづかい、つり銭など四百九十四円を交通安全に役立ててくださいと、このほどいわき中央署に寄付した。

第6回一高祭
7日磐城一高

磐城一高生徒会（伊藤泰子会長）主催による第六回一高祭が七日午前九時から同校で開かれる。各クラブ活動研究の発表展示、映画、演劇、バザーなどがある。

マル生中心に討議
四倉で国労水戸地本大会

国鉄労組水戸地方本部（高橋満威委員長）の四十六年度定期大会は六日から八日まで四倉町、四倉公民館で開かれるが、国鉄労使が紛糾をつづけているマル生運動だけに、同大会ではマル生運動が大きな問題として取り上げられる模様だ。

大会のスローガンは①職場に労働運動の強化②一つの職場で一つの抵抗を掲げ、国労の本部からも多数出席することになっていることから、相当突っ込んだ問題も提出されそうだ。

横断中ぶつかり重傷

三十一日午後四時四十五分ごろ、いわき市平上荒川字砂屋戸三八地内県道で、右に横断しようとした同市常磐上湯長谷町長倉七二、会社員村田米一さん（五〇）運転のバイクと、後ろから来た同市平下平窪字鍛冶内三〇、福島高専教官中山淳一さん（三〇）運転の普通乗用車が衝突、村田さんは右足骨折で三カ月の重傷。

いわき中央署の調べでは、村田さんの横断不適当と中山さんの前方不注意。

自転車の老人ぶつかり重体

三十一日午後二時三十五分ごろ、いわき市三和町渡戸字弓張木二四の国道交差点で、右折しようとした同市三和町渡戸字宿二六、無職鈴木吉雄さん（七〇）の自転車と、茨城県日立市久保町四ノ七ノ一七、山内昇一さん（三三）運転の普通乗用車が衝突、鈴木さんは頭を打って重体。

いわき中央署の調べでは、双方の安全運転義務違反。

内郷市職員が交通安全寄付
旅行積み立て利子一万余

いわき市内郷支所職員研修旅行会では、このほど積み立て預金の利子一万七百円を内郷地区交通対策協議会に寄付した。同協議会では幅六〇センチ、長さ七メートルの運転者啓発立て看板を作り、歩行者の事故防止を呼びかける。

勿来職安で内職相談 勿来職安で開かれる十一月の内職相談日は二、四、九、十、十一、十六、十七、二十四、二十五、三十日の十日間で、担当は成瀬政子さん。

あすの流感予防接種地区 いわき市二日の流感予防接種は午前十時から四倉中、十時半から田人二小、十一時から遠野保育所、午後一時から入遠野小、田人中、一時半から平五小で行なう。

あす内郷で盆栽展示会 いわき市民文化祭の盆栽展示会は二日午前八時半から内郷公会堂。

泉公民館で乳幼児検診 いわき市磐城支所は二日午前九時半から泉公民館で乳幼児相談を受け付ける。

交通事故

	発生	死者	傷者
いわき中央署	6件	0	8人
東署	0	0	0
南署	3件	0	4人

（31日県警交通企画課調べ）

妻川井述子は十月三十一日午後七時二十五分心臓まひのため急死いたしました ここに生前のご厚誼を深謝しつつしんでお知らせ申しあげます

追って十一月二日午後一時自宅で告別式を執り行ないます

昭和四十六年十一月一日

いわき市平字旧城跡七

喪主 川井武夫

ほか親類一同

2日新装開店

このたび『ポール』スナックを2日開店いたします

お出かけの際は お誘い合わせのうえご来店ください

ポール・スナック

いわき市平・田町（紫ビル1F）

TEL・㉓2375

建築材

松杭丸太 新建材

伊勢屋木材店

いわき市平字新田前

平㉓3141代

新装開店

しばらくお待たせいたしましたが 今般 西陣"青い海"に全機入れ替えのうえ 開店いたします 最大のサービスをもってご期待に添うよう努力いたします ぜひご来場のほど お待ち申しあげます

11月 2日……午後5時開店

3日……午後3時開店

4日……正午 開店

5日……午前10時開店

6日……平常どおり

※満18歳未満の方は入場できません

パチンコ 旭ホール

平・三町目（駅前大通り）TEL・74－8718

異常天候にコンテスト中止
平で咲きのバラ展

いわきバラ会の秋のバラ展示会は、いわき市文化祭平地区のトップを切って三十日午前十時から平市民会館二階ロビーで開かれ、六十人の会員が丹精こめたみごとな作品三百点が展示された。ことしは天候不順でできばえが悪く、毎回行なっているコンテストは中止されたが、会場を訪れる人たちは多く、初日は土曜日とあって若い女性たちの姿が目立ち、色やかおりにうっとりとしていた。

【市民会館二階ロビーで開かれている秋のバラ展】

会総会は二十四日新潟県下田村の笠堀山荘で開き、いわき市から御代助役、野崎副議長らが出席して、国道二八九号線の早期改良へ調査することになり、副会長に大和田いわき市長が選ばれた。

田中通産大臣を会長とするこの会は、昨年まで勿来～弥彦線国道昇格期成同盟会だったが、ことし国道編入にきまって、国道らしい道に整備するため吉田～勿来線と改めて調査することとし、とありうことになった。

国道四十九号線とともにいわき市と新潟をつなぐ吉田町～燕市～三条市～下田村～入広瀬村～只見町～南郷村～田島町～下郷町～両郷村～白河市～表郷村～棚倉町～塙町～鮫川村～いわき市の全長二百三十七キロ（新潟県側五十八キロ、福島県側百七十九キロ）で、同国道が整備されることは、太平洋と日本海を結ぶ二つ目の動脈づくりになる。

れたすばらしい女神で、ルーブル博物館に「その風に誘われるプシケ」というピエール・プリュドンの名画から考えついたとのことである。風で走るヨットには、ほんとうにふさわしい、エレガントな名前だろうと感心した。

貴族的な風貌（ぼう）をもっている画伯は、灰色の長髪を潮風になびかせながら、心て「イタリア」の第二楽章をきめている。シャンソンぐらいしか知らぬ私にとって、画伯はクラシック音楽の先生である。そして私は、越路吹雪が恋や人生を、甘くせつなく歌いあげるどんなにすばらしい歌手であるかを、聞いてもらうのである。

（医師・勿来）

厨房設

シンク（流

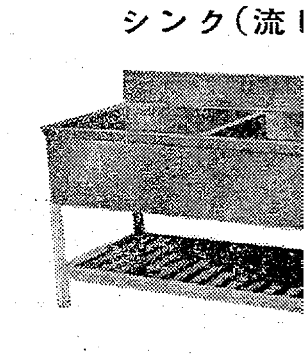

（1～3槽・

ガス器具の平

いわき市平字正月町36・電話(0

ご家族そろっ

あす文化の日、菊花ふくいく

社告

語の弁論をたたかわす。

会場

姿を

ておりません

館

夕刊 いわき民報

いわき市平字田町63ノ7
いわき民報社
© 振替口座（郡山）4028
本社 0246 ㉓1666
小名浜支社 0246 ㊾3560
常磐支局 0246 ㊷2380
勿来支局 02466②2903

木材の百貨店
建築用材 内外装新建材 なんでもそろう
株式会社 丸一材木店

交通戦争一日休戦の実施を

平・鈴木 源蔵

八王子市でめばえたというノーカー運動は、そのご各地に波及、横浜市でも来年一月から実施されるという。横浜市の場合は日曜日だけでなく、平日も計画しているというからさぞかし成果があがることだろう。報道によると、パーキング・メーター制の採用、バス道路での駐車禁止のほか、歩行者のための専用道路、買い物道路などを解放するという。この運動の手はじめとして市幹部職員の送迎、一般職員のマイカー通勤の中止を呼びかけるというから期待せずにはおられない。

通勤のマイカーを締め出すのがネライだそうで、これによって勤務先近くの路上駐車もいくらか少なくなるだろうと見ているようだ。路上駐車が交通混雑に輪をかけていることはだれもが承知のはずである。だから路上駐車は町のきらわれ者になりつつあるのは事実である。隣の茨城県ではマイカー通勤はやめよう—と呼びかけている婦人会もあると聞く。平の場合でも路上駐車がどのくらい交通混雑を招いているかわからない。一日でもいいから交通戦争休戦日といきたいものである。関係当局の一考をお願いしたい。（団体職員・37歳）

読者の声

やめよう飲酒運転 たったいっぱい事故のもと

飲酒運転をなくすよう、家庭・職場・地域において、みんなで力を合わせましょう。

あまりにも多すぎる美術展

平・黒田 達夫

いわき市に住みついてから早いもので七カ月になる。私は絵が好きなのでよく展覧会に出かけるが、こうした地方都市で、よくもまあ、といいたくなるくらい美術展がしょっちゅう開かれている。これは悪いことでは決してないだろう。無名の画家がたくさんいるということ、いろんな絵がたくさんあるということ、楽しみといえば楽しみだ。しかしながら、私の目は少々曇り始めてきたらしい。つまらなくなってきたのだ。今開かれている松田松雄個展は、そういう意味では久し振りの緊張感を味わえた唯一の個展だった。久し振りにホンモノの絵を見たという感じである。

十六日から東京で開かれるゴヤ展が楽しみだ。いわき市内だけの美術展を見ているだけではもうどうしょうもない。もとより金もヒマもない。ただいい作品を見たい。それだけの気持ちで東京に行こうと思う。ちいさな世界で「よかった」、「すばらしかった」とホメ合ったところで、しょせん地方名士の寄り合い談義にすぎない。美術愛好家も数多いことだし、もっと柔軟な目を持つためにも、ホンモノに接すべきだ。（会社員・25歳）

ボウリング

※スズカケボウル
◇土曜ムーンナイトボウリング大会（30日）
① 天野重四郎（平）六三六
② 松本 則康（同）五三八
③ 菊地 秀雄（同）五三三
④ 鈴木 勝（同）五一三
⑤ 五十嵐昭二（同）五〇三
H・G＝天野重四郎 二五五

◇服水杯月例チャンピオン大会（31日）
① 藤田 亮（平）七九九
② 阿部 賢治（同）七四二
③ 仲野 晃（四倉）七三四
④ 松本 則康（平）七〇一
⑤ 佐々木 剛（同）六九三
H・G＝藤田 亮 二六四

※いわきゴールドレーン
◇第三回JBCゴールド支部ダブルスハンディキャップトーナメント（31日）
① 蛭田 邦広・鈴木 仁寿（小名浜）一〇九二
② 鶴岡 喜由・前田 憲一（同）一〇七七
③ 鈴木 昌寿・佐々木悦子（同）一〇二三
H・G＝鶴岡喜由 二二三

※平スカイレーン
◇第三回菅波茂杯（30日）
① 猪田 遂次（平）六〇〇
② 大友 国光（同）五九五
③ 中橋 聖彦（江名）五七六
④ 平井 秀雄（平）五七三
⑤ 斉藤 淳（同）五五六
H・G＝大友国光 二二六
B・B＝佐藤淳男（平）三七九

※小名浜サンキョーボール
◇第九回新人戦（31日）
① 千田 政尊 五三八
② 山崎 恒男 五三三
③ 小林 民子 五三一
H・G＝金成正弘 二〇九

※平大黒屋ボウリング
◇ランチタイムトーナメント大会（30日）
① 五十嵐幸一（平）四一七
② 富沢 秀夫（同）四〇一
③ 緑川 正男（同）四〇〇

◇大黒屋杯争奪ボウリング大会（31日）
① 千葉くに子（小名浜）
② 早坂 秀夫（同）
③ 遠藤 三郎（同）
③ 木原 清（湯本）

◇マンスリーチャンピオン大会（31日）
① 大館 均（平）一一六四
② 鵜 恵子（小名浜）一一六〇
③ 仁枝至郎（湯本）一一五〇

◇サンデーナイターチャレンジ大会（13日）
▽五〇〇アップ
十倉 義夫（平）五三〇
飯島 貢（同）五一〇
紺野志津雄（同）五二六

※小名浜大黒屋ボウリング
▽五〇〇アップ
加藤 義勝（小名浜）五三二
木原 淳（同）五二〇
坂本 州子（同）五三五

ゴルフ

※平カントリークラブ
◇小名浜ボート杯（31日）
（アウト イン ハンデ ネット）
① 鈴木 進（平）39 42 10 71
② 鈴木 隆雄（小名浜）36 42 5 73
③ 塚本 酉三（同）49 43 18 74
④ 菊地 邦夫（同）53 47 25 75
⑤ 桜井 博（同）49 49 21 77
ブービー＝根本 忠治

◇いのししクラブ杯（31日）
① 遠藤 純孝（内郷）43 41 7 77
② 磯貝 導雄（同）44 44 8 80
③ 鈴木亥之吉（平）53 50 22 81
④ 村野 大（同）57 55 30 82
⑤ 猪崎 信和（小名浜）
ブービー＝馬場広子（平）65 50 27 88

◇竹林病院・小野町病院対抗戦（31日）
① 吾子 理 49 49 30 68
② 橋本 虎男 53 41 24 70
③ 桜井 博 49 37 20 66
④ 荒井 清一 50 50 28 72
⑤ 小関 雅之 53 44 24 73
⑥ 大内金右エ門 48 43 17 34
ブービー＝国分 正三

◇磐花クラブ（31日）
① 吉田 敬郎 45 46 13 78
② 古滝 伸夫 56 53 29 80
③ 高橋 勇 60 59 36 82
④ 大泉 末吉 46 51 12 85
ブービー＝斎藤 良平

◇東京Y・M・G会杯（31日）
① 戸ヶ里英久（東京）55 52 30 77
② 松屋 稔（同）53 53 25 81
③ 大川 勝男（同）44 51 14 81
④ 水田 光雄（同）55 47 20 82
⑤ 大野 実（同）62 50 30 82
⑥ 香川 輝弥（同）46 49 12 83
ブービー＝照内 和彦（同）

市民会館 あすの催し

【平】★おかあさんコーラス練習（午前10時）ステージ★ピアノ練習（午後3時30分）ステージ★タッパーウェアアッセンブリー（午前10時30分）第一楽屋★農業委員会局長会議（午後3時）第一楽屋★第三回いわき市民文化祭「菊花展」（午前9時）広場★第三回いわき市民文化祭「琴千家茶会準備」（午後5時）第二会議室、和室★第三回いわき市民文化祭「市民製作展準備」（午後5時）展示ホール

あすの運勢

小川石洲

十一月二日（火・大安）

【1月生】多少の困難あってもくじけるな、先行き明るいきざし
【2月生】水の流れのようにスムーズに進む、積極的に出て有利
【3月生】進むべき道に迷いを生ずることあり、目上に相談せよ
【4月生】よさそうにみえても意外と手間どる、あせらず慎重に
【5月生】なにかと迷いが生じやすい、あせって出ず徐々にやれ
【6月生】困難ではあるがだいたい目的達す、くじけずがんばれ
【7月生】すべて先手必勝ならん後手をふめばマイナスとなる
【8月生】周囲のトラブルに巻き込まれるな、控えめに行動せよ
【9月生】無より有を生ずる運がある、紛争事も徐々に解決する
【10月生】いたずらに勝負に出るな、いまは分相応の行動が安全
【11月生】周囲のアドバイスに耳をかたむけよ、独断はつつしめ
【12月生】おだやかな行動が安全なり、先走れば立場を悪くする

みんぽう 映画案内

※【平】
☆ひかり座（六・一五）ベニスの愛（七・四五）嵐が丘（↓5日）
☆聚楽館（五・四五）マロニエの別れ道（七・三〇）ライアンの娘（↓5日）
☆平東映（六・五六）まむしの兄弟お礼参り（八・二五）博徒斬り込み隊（↓9日）
☆平大映（五・〇五）片足のエース（六・四七）非行少年（八・一二）遊び（↓9日）
☆平東宝（五・〇〇）潮騒（六・四〇）めぐりあい（八・〇〇）父ちゃんのポーが聞える（↓12日）
☆名画座（五・五九）指のいたずら（七・〇九）日本夜ばい風俗史（八・一四）悶える性本能（↓2日）
☆アポロ座（五・五〇）狼の挽歌（七・三二）リオ・ロボ（↓5日）

※【常磐】
☆三函座 八月の濡れた砂 肉布団 不良少女魔子（↓2日）
☆常磐日劇 夜の大捜査線・さよならを言わないで 愛愁のパリ（↓6日）
☆湯本金星座 網走番外地・嵐呼ぶ知床岬 不良番長やらずぶったくり（↓3日）

※【小名浜】
☆国際 潮騒 遊び 西のペテン師・東のサギ師（↓9日）
☆磐城座 夜の診察室 人間標的さらば掟（↓9日）
☆金星座 荒野の渡世人 不良番長・手八丁口八丁（↓5日）
☆銀星座 地獄への戦場 むかしマイラは男だった ワイルドパーティー（↓1日）

※【植田】
☆うえだ館 旅路 奥さまは18歳（↓2日）
☆中央館 セックスの色極道 交換 女子大生の女学生狩り（↓2日）
☆植田ロマンス 哀愁のパリ 夜の訪問者（↓7日）

久之浜が仙台国税局長表彰

市内納税組合ただ一つ

きのう一日から納税者の声を聞く旬間が始まったが、仙台国税局は納税表彰者を十月三十一日発表した。いわき税務署管内ではいわき市久之浜国県税納税組合が、仙台国税局長表彰を受ける。

コンニャク栽培打ち合わせ いわき農業改良普及所は九日午前十時から田人農協会議室で四十七年度のコンニャク栽培計画について打ち合わせ会を行なうが、当日は市内の生産者代表と業者代表が出席する。

100貨店

近所に結婚式をあげた家庭がある。長男が嫁をとって別居することになったが、式当日、近所のおばさんが来て、別に招待されたわけではないが、知らぬふりも出来ないし、個人でつつむのもナンだから、気のあった同士でお祝いしてあげたらどうか、という。そこで気の合ったひと三人で、千円ということになった◆そこは女同士の話し合いだから、まことにこまかい。頭割りにしたら三百三十三円ということになる。「いや、いっさいお返しの心配なしに…」というわけで、そう決まったらしい。「実は、靴下でも買ってあげようか、と思ったがお金なら便利だろうと思って」などの話も出たという◆隣組によっては、ちゃんとした取り決めがあって、それにもとづいて交際しているところもあるようだが、そうでないところは、こういったことで、いろいろ頭を痛めるようである。そこで、一体招待されたときのご祝儀の相場？はどうなっているのだろうか。知人の場合、ふつう三千円、いや五千円といわれている◆結婚式は年々、生活簡素化運動をしり目に派手になり、会費制でやるというのが見かけなくなった。それだけにつつむ方も面くらう。それに三千円では少ないと思っても、四千円という数字をきらって、一足飛びに五千円となる。しかも五千円以上となると、すぐ一万円になってしまう。五千円以上出せる人なら、あとは細かい計算をするな、という意味なのかどうかは別として、まことに変な黙約がある◆この相場の決め手は多分に引物にあるのではないだろうか。家に帰ってからあけてみて、これじゃご祝儀が少なかったとホゾをかむ場合がある。受けた方も気は心とは思いながらも、金高で人の心をはかる結果にもなり、新婦のツノかくし同様、愛うつ、日本の恥部か。（龍人）

カリブダイヤの保証書はニューヨークカリブ本社から直接お手もとにお送りいたします
カリブ ダイヤモンド
英連邦宝石学協会会員店
NTCグループ平店
ネモト
平・二町目TEL・23-2607

サントリー・奥の松指定店 東北随一機械設備 銘板・パネル・アクリル印刷
株式会社 椎名グループ
総合看板・ハンコ・アクリ彫刻
本社 いわき市小名浜岡小名（鹿島街道）電㊿4467
小名浜店 いわき市小名浜上明神町 電㊷4072
湯本店 いわき市常磐湯本三函 電㊷2217
TRADE MARK
若人の飲み・食い道楽の店 レストラン＆バー ソシアル 飲食部 Tel・42—2217代

スッポン料理で活力をつけよう
●なべ物始めました
毎月第一・第三日曜は定休日
箕（みの）
いわき市平・白銀町＜福住旅館一階＞電㉔4104

閑静なたたずまいで…ご商談ご同伴にぜひご利用ください
≪素泊まり八〇〇円から≫
≪駐車可≫
旅館 山楽荘
平鎌田字西山下八四 電㉔七七六七

名代 おでん 久松
平・新田町 電㉔三七九一

■小鳥は平和のシンボル■
お子様の情操教育をたかめる
かわいい小鳥
手のり文鳥・赤カナリヤが入荷しました
橋本小鳥店
本店 大黒屋前 電㉔一四〇三
支店 大黒屋ペットコーナー六階 電㉓一一九一

ご婚礼写真
お二人の晴れ姿を——
美しいカラーでどうぞ
平・田町 ひかり座うら通り 電㉔2372
大野写真館

昭和四十七年度入園児募集
▽本園の特色
1 本園は学校教育法に基づき幼児を保育しあわせてキリスト教による豊かな情操を養うことを目的とします
2 創立が古く明治三十六年より伝統ある保育をほこりをもって行なっています
3 環境がよく衛生施設も完備しています
4 スクールバスがあり園が定めた路線を通ります
▽入園願書受け付け
十一月一日から一月二十日まで ただし定員に達した時は締め切ります
清風幼稚園 園長 向山自助
いわき市平谷川瀬字仲山町 電㉔四〇二四

理容 技術者新装開店のため急募▽女性でアルバイトも可▽通勤可能な方▽高給優遇委細面談▽連絡先＝電㊷二七三〇

お座敷 二町目 女中さんを求む▽委細面談▽年齢不問 いわき市平字御奈（谷口）電（平）㉓〇二〇八

貸し 事務所（九坪）倉庫（二〇坪）付き▽場所＝内郷金谷六号国道沿い▽連絡先＝（株）ヤマニ飲料会社▽電㉘三五七七

麗人を求む アルバイトも歓迎 ▽委細面談
高級クラブ 薊（あざみ）
平・仲田町 電㉓一〇二九（昼）㊷二五一六

業務拡張のため ≪募集≫
■機械整備工（自動車整備士も可）三名
▽年齢不問 普通免許所持者高給優遇▽各種保険完備▽履歴書持参
大成工機株式会社
本社 いわき市内郷御厩町川向四五 電㉓三九〇〇代
郡山営業所 郡山市菜根三ー一二ー一二 電㉓四四六九

●男子従業員募集
▽板前および配達員 ▽給与（手取り）四万五千円～六万円
江戸前 千成鮨
いわき市平字南町六九 電㉟三五六六 ㉔七七五四

社交女性募集
▽年齢18～35歳ただし特殊技能者は別▽収入月七万円以上の見込み▽労働条件優遇、保障制度あり▽その他は相談に応じます▽面接随時
平字才槌小路四の一六（堀江工業前横町）電（平）㉔七二二一 平社交クラブ

募集
●ウエートレス（アルバイトも可）若干名
委細面談 定休日 第一・三日曜日
喫茶 モルガン
いわき市平字白銀町七 電㉔四四九四

募集
●女子社員（30歳くらいまで）二名
●セールスマン 二名
40歳くらいまでの免許証所有者 委細面談・高給優遇 履歴書持参ご来社ください
紙のモップ総代理店 福島オリエンタル
平字才槌小路 電㉔三四一・㉞二七七一

≪急募≫
●男子社員 二名
▽年齢二十五歳まで
▽条件 高卒（普通免許証所有者）
▽給与 三万五千円～五万円
日曜祝日は休み・各種保険加入
ご希望の方は履歴書持参のうえご来社ください
優輪商会平営業所
いわき市平字田町五三 電㉓一四七七代