西村横町を立体的に再開発

70億円投入の大計画

いわき市平　15日から説明会開く

・三十九年二月に平の才槌小路立体交差橋が開通していらい懸案となっていた西村横町の道路拡幅問題は、これを機会に、道路両側の土地を高度利用、立体的な再開発をしてはという市の指導と地権者の考え方が近づいたので、市はニュータウンづくりへモデル案を成案、十五日から十八日まで四日間、いわき民報ビルで説明会を開き、市案をタタキ台に再開発事業計画を推進することになった。総事業費七十億円。

新しい町づくりのモデル案

三崎～平電線。いわゆる西村横町はかつて平の中心街だった花町の田町を南北に通り抜けるホンの路地だった。これが才槌小路立体交差橋が建設されて赤井、平電、小川、小野町との交流が集中化するとともに、立体橋正面にある一方通行、幅員五㍍（一部三㍍）の西村横町の早期拡幅が叫ばれ、市は四十二年に調査費を計上して調査、測量を行ない、並木通りと本町通り間の百七十㍍だけでも家屋移転補償などを含め、二十億円を要するという膨大な事業だけに、平駅から旧通産病院を含めた県営事業化を県に陳情してきた。

しかし二十年、三十年先の未来都市づくりが必要となった現在、単純な道路拡幅で地権者、借地・借家人に数年以上の不自由をかけるのなら、地元に十倍も二十倍もプラスになる市内初めての新しい町づくりをと、たびたび地元代表と話し合いを重ねながら市の再開発モデル案ができた。

市案は長さ383メートル、幅16メートル

・30㍍道路と循環線に

市がつくった再開発の〝教科書〟によると、対象地域は、並木町、平高等洋裁学院では二十、二十一の両日、同学院で服装展示会とバザーを開く。洋裁科、和裁科の生徒が作品を展示、手芸作品やこもの類を即売する。

1階を店舗、駐車場

2階に歩道・3階は住宅

敷き地面積二万五千七百三十平方㍍（街区面積三万二千七百八十平方㍍）には二百八十一人の地権者がある。（借地、借家人は調査がまとまらないので、十五日から説明会をつかみ、第二次説明会は借地・借家人を対象に実施する）この人たちで、世話人―推進役―再開発協議会―法に基づく再開発組合を結成、市の指導を得ながら、モデル案をさらに実際的なものにし、事業を推進する。

モデルプランは一階を主に駐車場、店舗、飲食店に、二階は道路上も安全に渡れる歩道橋と連絡したショッピングモールとし、その両側に店舗や市民広場、デパートに連結、買い物だけでなく、通勤通学にも利用でき、三階以上は住宅として職住接近を図り、一部はアパートになるなど空間をフルに活用、地上面はできるだけ緑を多くとる考え方で、業務施設三百七十平方㍍、オフィス八千五百四十平方㍍、医療施設千二百七十平方㍍、店舗八千九百八十平方㍍、ホテル五千百六十平方㍍、住宅一万七千三百七十平方㍍、駐車場一万一千七百五十平方㍍、共用部分二万七千百五十平方㍍（機械室、エレベーター、通路、ホールなど）公共施設一万一千四百七十平方㍍の合計十五万千四百九十平方㍍と、湯所有面積の五倍にも立体的に広くなる。

【通称西村横町の再開発モデルプラン＝①並木通り②本町通り③六号国道】

免税、特別融資の恩典も

ここに街路があるわけで、広くなった床面積を処分、あるいは賃すことによって生じる処分金で事業費の大半をまかなう仕組みで、融資についても三カ年の免税、特別低利長期融資の恩典がある。

事業にかかる前に、処分床を購入（借りる）テナント（予約者）を誘致するなりして予約代金を前納させるとさらに楽になるわけで、住宅についてもマンション並みに同じことがいえる。結局組合営の再開発事業だが、市が常に指導、助言、紹介してモデルプランを推進、将来平の繁華街が西村横町に〝右へ並え〟するような魅力に富み、理想的なものをめざしている。東京・赤坂につぎ、東北では初めての試み。

東北電力社債のつどい

16日　いわき営業所

東北電力いわき営業所、野村証券共催の東北電力社債のつどいは十六日午後一時半から東北電力いわき営業所ホールで開き、助川新回所長が「東北電力の概要」、野村証券福島支店長佐藤霜郎氏が「円切り上げ・デノミと資産対策」についてそれぞれ講演する。

婦人軟庭教室　いわき市歌式庭球教室は十五日午前十時から市営コートで一般家庭の主婦を対象に行なわれる。

本日12ページ

言才

▼…市の再開発試案〝西村横町モデルプラン〟の地元説明会が始まる。ゴミゴミした平地から空間へ伸びる立体開発。カギは地区民の理解と開拓精神にある。

▼…尼子橋を大改修。バイパス完成後は少し楽になるか。

天気予報

玉川半島供（四五二三）

（小名浜測候所調べ）

【今夜】北よりの風、晴れのち曇り。

【あす】東よりの風、曇りはじめ晴れ間あるがのちときどき雨。

【あさって】北西の風、曇りではじめ一時雨後るがのち晴れる。

【海上】今夜多少波がある。あす次第に波がやや高くなる。あさって波がやや高い。

あすの暦 11月14日（日）			
旧暦	9月	大27	日安 13・18
六曜		友6	16・29
出日		引16	07・50
入日		滅2	17・07
月出		仏14	07・33
月入		先1	
満潮		C13	
干潮		C7	
		C20	

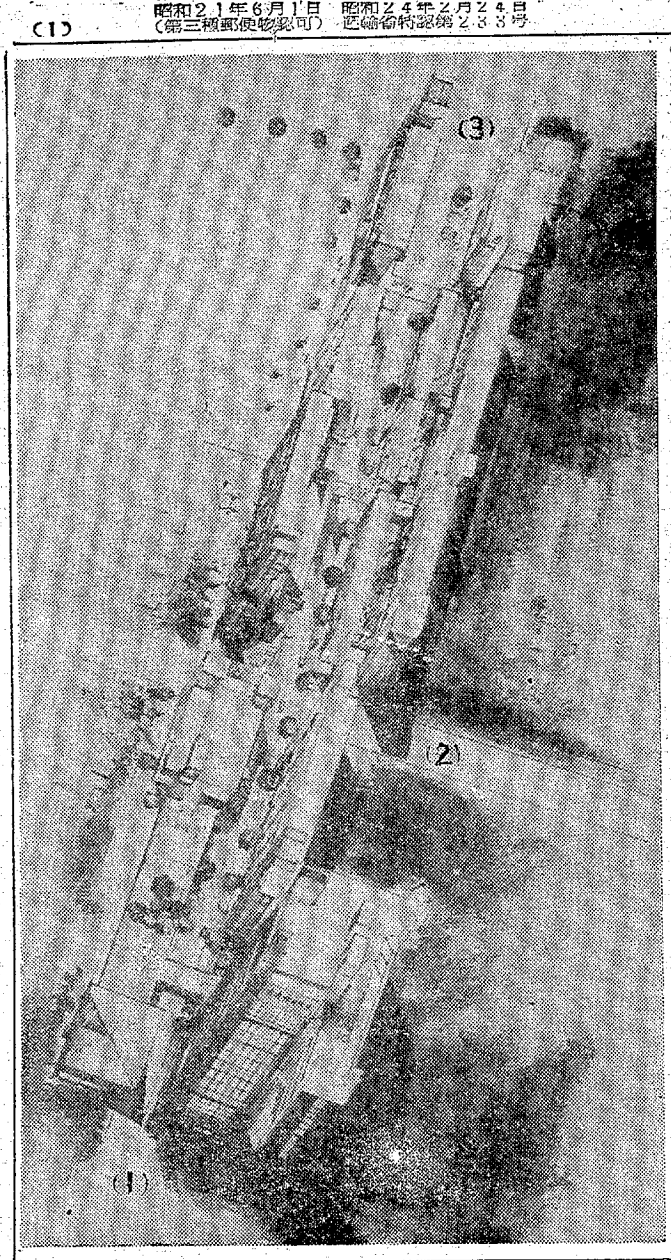

ボウリング用品
IBS
イワキボウリングサービス
平・五町目かど

日立照明製品

●蛍光灯　●ナトリウム灯
●水銀灯　●工事用照明器具
●白熱灯　●家庭用照明器具
●沃素灯　●各種照明設備

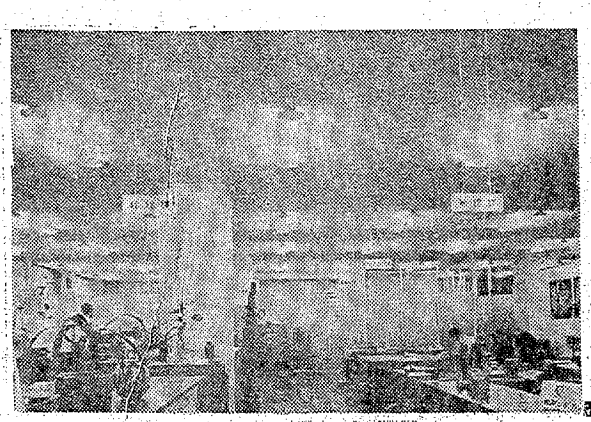

日立製作所特約店
諸橋電機株式會社
本社　いわき市平字五町目　電㉓1211代
出張所　福島・原町

夕刊　いわき民報
いわき市平字田町
いわき民報社
振替口座（郡山）
本社　0246
小名浜支局　0246
常磐支局　0246
勿来支局　02466

木材の百貨店
株式会社　丸一材木店
建築内外装用新建材
なんでもそろう

ツヤ消しDPくわな
手づくりの味　いわきあられ　味覚堂
好評発売中　使い捨ての…　静電美化　紙のモップ　マーベル
●水のガードマン　ホーム・スパッ
お問い合わせは　総代理店・北関東・東北
福島オリエンタ　平・才槌小
TEL・74-23
お宮と仏
夕陽の荒野に棺桶3つ！　黄金30万ドルに招かれて
監督■エンリオ・G・カステラリ　ジョージ・ヒルトン　エド・バーンズ　キルバート・ローランド
殺し屋専科
ルギーの機密書類を追跡する
レッド・バー
ェラール・ブラン
■セルジオ・ペルゴンゼリ
13日〈土〉洋画の
ールナイト　世界館ビル地下

みつける クリスマス
スマス
第4回森永メイツ27日・午後7時から
前売り券発売中・森永レストランへ
大黒屋
お買い物アシスタント
岡田茉莉子
もの
D家庭用品では
アイデアがアイデアを生む世界の息が聞こえる豪華なギフト
愛はお国柄で表現方法も違う
ドイツ製ヘンケルナイフセット……3,500円
イギリス製ローヤルアルバートコーヒーセット…7,500円
チエコスロバキア製花瓶……8,500円
パールシルバーマリア銘々皿……5,000円
ウイスキーセット……10,000円
物産と観光展
援／福島県観光連盟・いわき市・いわき市観光連盟・いわき民報社・福島テレビ
ートコーン）の特設
数々
即売
き実演
会
いも試食会
前寿し
寿し
に釜めし
意のノミさばき
食会
板焼き
焼き
ポ
所
DISCOVER JAPAN
第11回冬季オリンピック札幌大会 SAPPORO 72 1972年 2月3日～13日
札幌オリンピック記念スタンプを用意しました 会場でバンバン押して下さい！
一足早く「世紀の祭典」のコレクションをしよう
北海道をいわきで再現！
・観光パネル展示・アイヌの衣装展示・熊のハク製展示
北海道観光案内所開設
大黒屋
総合ショッピングデパート
大黒屋
平・中町バス停前☎23-1191大代表

常磐は社会意識高い

人口減っても 共募はや50%増に

いわき市常磐地区の赤い羽根共同募金運動は、八日現在で百四十九万五千円と目標の九十九万一千円をはるかに上回る五〇%増となった。

昨年も目標九十六万一千円に対し百四十九万八千五十八円の五五%増。ことしの目標額は前年より三万円増加しており、募金戸数も常磐炭礦の閉山の影響で約八百世帯は減っているものと推定される中で、目標額突破の好績をあげている実績に、地区民の熱意のほどがうかがわれ、関係者を驚かせている。

なお月末までには三百数万円の大口寄付があることになっており百五十万円は楽に突破するものと予想される。もちろんいわき市各地区の募金成績のトップ。

常磐地区は赤い羽根共同募金に限らず、歳末の愛の炊、更生者同情袋、防犯灯寄付運動など、社会福祉への寄付行為には常に市内第一の成績を示しており、これが地区民の誇りとされなっており、ともすれば利己主義に走りやすく、赤い羽根の"十円寄付"にも背を向ける他地区に比べ模範市民といえる。

芹沢氏に黄綬褒章

運輸業界の発展に功労

芹沢重雄氏

いわき市平字才槌小路七、常交タクシー社長芹沢重雄氏（六三）は、運輸業界の発展に寄与した功績により黄綬褒章を受章する。伝達式は二十二日、東京・気象庁講堂で行なわれる。同氏は昭和三年芹沢自動車商会を設立して旅客、貨物自動車運送事業を経営、同十八年事業統制で合併して常交運輸を設立、同社取締役営業部長、磐城貨物取締役、同三十八年常交タクシー代表取締役、平危険物安全協会長、県自動車会議所理事、いわき市危険物安全協会運営会長、東北自動車無線協会県支部理事など数多くの要職にある。

なお、第三回県交通安全県民大会では交通業界緑十字章を受章、四十一年には運輸功労者として仙台陸運局長表彰、四十四年には運輸大臣表彰を受けている。

いわきヤクルト新社屋落成

いわきヤクルト販売会社（勝田敏治社長）の新社屋落成式は十二日、新装なった同社二階ホールで行なわれた。

式は社長室長勝田昭志氏の開会の辞で始まり、寺崎源蔵東北支店長の祝いのことば、勝田敏治社長あいさつ、来賓祝辞のあと、福島ヤクルト山田英二氏の音頭で乾杯、祝宴にうつった。

これまで内郷で営業していたが九百三十五平方㍍の近代ビルが完成したもの。

株式前場

本日の市況は五日間連騰のあとをうけて値強い物色買いがはいり、堅調に始まった。昨日買われた損保株、不動産株には、きょうもまとまった買い物がはいり値上がりするものが多くなった。中盤より昨日大幅値上がりしたジラインが買われ、連れて金物も一段高を演じるものが多くなった。

高いものでは、日鉄山十七円、若築三十二円、東洋建二十五円、ユニチカ八円、日毛十二円、ライ油十六円、ミドリ二十一円、千代化十九円、化エキ三十一円、永大産二十円、パイオニア十五円、トヨタ十三円、いすず六円、日証金十六円、ジャパンライン九円、安いものはとくになし。

出来高は一億七千万株。旧ダウ二十七円七十銭高の二千三百三十五円五十三銭。（平・水戸証券調べ）

会と催し

14日

【民報ビル】▽佐藤・渡辺家10時目黒・中井家12時　賀沢・山野辺家13時各婚礼・ことぶき会館

【草野ホール】▽阿部セキ個展9時～18時・美術ホール▽勞音10時～16時・小ホール

◇15日

【いわき産業会館】▽読売新聞社会議10時～13時・第一会議室▽平農協会議10時～14時・第三会議室▽スワイプ説明会18時～21時・第三会議室

【民報ビル】▽市役所都市計画課会議14時～17時・ことぶき会館

【草野ホール】▽阿部セキ個展9時～18時・美術ホール

市況

（12日午後1時30分）

十三日朝の小名浜港はサンマが豊漁。

【小名浜港】サンマ船二十二隻二百五㌧　小型巻網船一カ統七㌧五百㌔　底引船十八隻十五㌧　小型船二十九隻三㌧三百㌔　小舟十隻五百五十㌔

▼サンマ　二十万五千㌔　一二五一二三▼セグロイワシ　七千五百一五一一〇▼水ダコ　六千百二〇〇一一〇〇▼ヤリイカ　千七百五十㌔　四五〇一九〇▼マメダコ　千六百五十㌔　六〇一二〇〇▼マイカ　千三百㌔　五〇〇一一三〇▼ハモ　五百㌔　一六〇一二三五▼メジ　五百㌔　六〇〇一四〇〇▼ギス　三百二十㌔　五五一一七▼ニクモチ　三百㌔　四五〇一一〇〇▼メヒカリ　三百㌔　二〇一一〇▼ナメタ　二百㌔　五二〇一二〇〇▼ムシガレイ　百五十㌔　五二〇一一八〇▼ボタンエビ　百五十㌔　一七〇〇一四五〇▼マコガレイ　百五十㌔　四五〇一二五〇

【江名港】サンマ船五隻七十㌧　底引船五隻六㌧四百八十七㌔

▼サンマ　七万㌔　七七一二〇▼ヤリイカ　四千二百八十五㌔　三〇〇一一〇〇▼マイカ　九百八十七㌔　二八〇一一六五▼水ダコ　二百二十九㌔　一八〇一四〇▼メバル　百九十七㌔　二一五一一六〇▼イトウ　百八十㌔　二〇〇▼ブドウ　百㌔　五〇一二〇〇▼マイカ　六十六箱（二十五㌔入れ）　二四五〇一九五〇

【中之作港】サンマ船二隻三十㌧　底引船四隻八㌧

▼サンマ　三万㌔　八〇一三三▼ヤリイカ　五千㌔　二五〇一一六▼マイカ　二千㌔　三三〇一一四〇▼ドンコ　二百㌔　一一〇一二〇▼メヌケ　百五十㌔　二七五一一六〇▼ナメタ　百㌔　四七〇一六〇▼ソエ　百㌔　二八〇一二〇〇

野菜

▼ホウレン草　三〇一一〇（東）▼菜類　一〇一三（〃）▼カブ　二七一四（〃）▼白菜　三〇一一五（〃）▼ニンジン　七〇一三〇（〃）▼ゴボウ　八〇一三〇（〃）▼玉ネギ　六五（〃）▼キュウリ　一三〇一八〇（〃）▼ダイコン　四五一三〇（〃）▼サツマイモ　五〇一一〇（〃）▼ナガイモ　一〇〇一三〇（〃）▼シャガイモ　四〇一一五（〃）▼サトイモ　九〇一四〇（〃）▼ニラ　二五一一〇（東）▼モヤシ　二〇（〃）▼シイタケ八五〇一八〇〇（〃）▼セリ　一五一一〇（東）▼春菊　一八一八（〃）▼カリフラワー　八〇一三〇（〃）▼玉子　一五一一〇（〃）▼ナメコ　三五一二〇（袋）

果物

▼リンゴ　二〇〇一六〇（〃）▼カキ　八〇一二〇（〃）▼ミカン　一三〇一七〇（〃）

パーティーご宴会なら電話1本でOK！ レストラン パル 平・三田小路 ☎23-3388
皮コート 婦人服の店 ちかうら 平・平和通り㉓1611
生野菜の魅力！モーニングサービス AM8.30～PM0.30 コーヒー・ミルク・レモンティー（生野菜・厚焼きトースト付き）¥100 ●コーヒーには純生ミルク付き● コーヒーショップ＆スナック 平駅前 白銀町通り TEL・74-2101 ノワール
パンとケーキ 開花亭 平・五町目 平㉓1341代
美容院で最高の髪のおしゃれ パーマはバウンス 毛染めはアンカラー かつらは舞妓ヘア 安藤商店 平・田町（並木通り）㉔3349
鯛ちり よせなべ あんこうなべ 鍋ものをかこんでご会食を 二階20名様まで…予約はお早めに 味（あたり）を大切にする店 スタンド割烹 森安 いわき市平字白銀町 電74663F
すべてに快適！ モーテル 金谷 6号国道 平→ 労災病院 モーテル金谷 運動場 全棟冷暖房完備 共立病院 労災病院の間 金谷保養所うら 電㉓3997
お食事処玉半の自慢の味をご賞味ください 玉半
■お食事処玉半チェーン…平店・湯本店・労災前店・共立前店
■サッポロラーメンどさんこチェーン…平店・小名浜ショッピング店・湯本店 福島店・日立店・植田店・勝田店
■とんかつ専門店浜むら　■カリーショップインディアン
いわき市平・三田小路 TEL74-5031代
名代 おでん えだ
千代なぎ 季節の味 食膳に おみやげに 高級珍味の店 丸市屋 平字四町目 電㉔2213
なべ料理を始めました 料亭いまい園 いわき市平字中町二三 電㉓1613
無線車をご利用ください ◎電話◎ 本社 ㉓2175（代）㉔2640 ㉔5647 好間営業所㉝2532 尼子タクシー
貸し衣裳 新柄各種婦人物にとりそろえました 瀬戸商会 内郷御城町久世原 電㉓2009・3320
いつも新鮮な 牛豚 肉の専門店 緑屋 本店 平・一町目電㉓0815代 支店 平・中央通り電㉔2794
土地建て物電話分譲仲介 飯野不動産株式会社 いわき市平・大町二〇 電㉓3010 ㉔6514
しゃれな味を楽しむ！ フランスパン発売 ドンク・フランスパン・チェーン スナック 月堂 IWAKI TAIRA 小名浜店・大黒屋店・ヨーカ堂店
お年寄りへの贈りものに 延命長寿の紫のふとん 節分までは今年（辛亥）の年です 大河原寝具店 平・田町（ひかり座前） 電㉔4268
日本金銭登録機 レヂスター・計算機・耐火金庫 販売株式会社 いわき営業所 いわき市平字堂ノ前九 電㉓1564
新発売 タイムスイッチでワンタッチ点火 銅製 大黒石油風呂釜 ●ボタンひとつで瞬時着火消火 ○炎監視のCDSフォトセル付き ●タイムスイッチ リモートスイッチ付きですからお好きな場所 お好きな時に燃焼時間をセットできます ○熱効率抜群 最も堅牢な銅製 からたき防止付き 低音 風呂の専門店 大黒釜屋 平・堂ノ前 電㉓1095 本社 工場 渡辺工業所 平・正月町 電㉔4251
越 フジコン 石油の倍がガスの倍が電気 燃料費の経済性です 暖房器はそれぞれ一長一短がございますのでご使用場所に合わせてお選び下さいただいま暖房器具大特売中！ シャープ ガスストーブ 六、五二五円 電気こたつ 五、一三〇円 スタンレー 電気こたつ 三、八〇〇円 トヨ石油ストーブ 六、五二五円 こたつ板 一、二八〇円 （平店本館）

全館クリスマス・歳暮グランドセール

■人間復活　こころのふれあいを大切にした特選ギフトばかり…ご贈答は豊かな人間性の再発見です　心にふれる贈りものをテーマとした大黒屋は　そんな人間性をギフトの品ぞろえにたくしてみました

愛をみつけるクリスマス

愛と星のクリスマス

愛と星のクリスマス　お歳暮は大黒屋

この冬いちばんこころにふれる贈りものなら大黒屋でどうぞ!!各階にギフトコーナーを開設!

5F	ファミリー・チャイルドギフトコーナー	(玩具・文具・万年筆)
4F	家庭用品ギフトコーナー 総合インテリアギフトコーナー	(陶器・漆器・ガラス・洋食器・ポット・金物)
3F	総合ギフトセンター	(数あるギフトの中から選り抜きのファミリーギフト・ベッドギフトローヤルギフトを一堂に集めました)
2F	婦人ファミリーギフトコーナー 紳士洋品ギフトコーナー	(肌着・ナイテイ・サロン・割烹着・ランジェリー・ファンデーション) (肌着・ナイテイ・お仕立て券付きYシャツ・セーター・ポロシャツ)
1F	紳士洋品ギフトコーナー 石けん・化粧品ギフトコーナー	(靴下・ベルト・手袋・ライター・カフス・カミソリ) (資生堂石けん・香水・資生堂マックス・レブロン・コーセー化粧品セット)
BF	食料品ギフトコーナー	心づよい奥様の味方やお料理自慢の奥様へのギフト 日本酒・洋酒・かん詰め・しょう油・菓子・砂糖・ナッツ詰め合わせ・紅茶

第4回森永メイツ27日・午後7時から
前売り券発売中・森永レストランへ
大黒屋
お買い物アシスタント
岡田茉莉子

特選ギフト　特定の方へ大黒屋でなければ出来ない逸品のおくりもの

A紳士への贈りもの
高尚なし好は紳士の誇り
贈る気品と風格の豪華なギフト
愛は誇り高き男の立きどころ

紳士カーディガン(ウール100%)	8,800円
ゴルフセット(ハーフセット・ヘッドカバー・5吋パック)	18,500円
天体望遠鏡	14,900円
イギリス製お仕立上りスーツ服地	60,000円
卓上ライター(プリンスエスパー)	10,000円

B婦人への贈りもの
淑女へ贈るローヤルレディーだけに許された豪華なギフト
愛はやさしい心のふれあい

婦人セータースーツ	6,800円
ししゅう入りカーディガン	4,000円
ジャックニクラウスカーディガン	4,300円
ドイツ製ベルベットパールヴィンショール	12,000円
カシミヤ手編モチーフショール	20,000円

C室内装飾品では
お部屋のイメージアップを品格ある豪華なギフト
愛はT・P・Oをわきまえなければならない

ベルギー製柄じゅうたん(4.5帖)	30,000円
サイドボード	18,600円
ナポレオンクロバチー	20,000円
ビックTタル型	5,500円
カティサーフ	4,800円

D家庭用品では
アイデアがアイデアを生む世界の息が聞こえる豪華なギフト
愛はお国柄で表現方法も違う

ドイツ製ヘンケルナイフセット	3,500円
イギリス製ローヤルアルバートコーヒーセット	7,500円
チエコスロバキア製花瓶	8,500円
パールシルバーマリア銘々皿	5,000円
ウイスキーセット	10,000円

立木義浩写真展

爆発的な人気を呼んだ
私生活＝加賀まりこ

11／11日(木)～16日(火)《5階大催し場》

■入場料／女性100円・男性200円
【主催】毎日新聞社・カメラ毎日
【後援】いわき写真材料店
【協賛】大黒屋総合ショッピングデパート

しゃくなげ福島信販クレジット会員募集
お手持ちの金額をオーバーした時　または思いがけずたくさんお買い物をした際にはお気軽に販売員にお申し付け下さいませ

11月友の会会員募集
お申し込みは
3階しゃくなげ友の会受け付けへ
第1回入会金(1口1,000円)と印鑑をお忘れなくご持参くださいませ

催事予告

北海道物産と観光展

■主催／大黒屋■後援／福島県観光連盟・いわき市・いわき商工会議所・いわき市観光連盟・いわき民報社・福島テレビ

実演即売
①焼きとうもろこし(スイートコーン)の特設
②北海の茶屋実演・試食の数々
1　たらばがに試食特売
2　帆立貝の塩焼き実演即売
3　帆立貝のかいがら焼き実演
4　知床揚げの実演即売会
5　本場亀田男爵じゃがいも試食会
6　おぼろ昆布茶試飲会
7　いか寿し　8　松前寿し
9　かに寿し　10　鮭寿し
11　押し寿し　12　かに釜めし
③熊彫りの実演
熊彫りの名人が来店　得意のノミさばきを披露
④雪印まつり
1　雪印ジンギスカン試食会
2　雪印ハイフランク鉄板焼き
3　フランクフルト蒸し焼き実演会
⑤札幌ラーメンまつり
(鮭・スイートコーン・ポテト・カレー・焼きぶた)
⑥ニッカまつり　試飲会

DISCOVER JAPAN
札幌オリンピック記念スタンプを用意しました会場でバンバン押して下さい!
一足早く「世紀の祭典」のコレクションをしよう

北海道をいわきで再現!
・観光パネル展示・アイヌの衣装展示・熊のハク製展示
北海道観光案内所開設

函館朝市風景
▶北海道から直送◀
さながら海の芸術品イキのよさが身上です
すじ子・数の子・にしん・たら子・毛ガニ
北海たこ・たらばガニ・ずわいガニ・いか
柏漬け・いか味りん漬け・ニシン糖漬け・身欠きニシン・石狩漬け・ニシン切り込み
■塩干魚　■農産物
■菓子　■食品・かん詰め
■肉　■漬け物
その他盛りだくさんの北海の珍味

■本場の風味＝亀田男爵じゃがいも
予約販売会　10キロ　800円
受付／1階プレイガイド・3階友の会受け付け所

総合ショッピングデパート　大黒屋
平・中町バス停前☎23-1191大代表

十三日朝の小名浜港はサンマが豊漁。

【小名浜港】サンマ船二十二隻 二百五トン 小型巻網船一カ統七トン 五百キロ 底引船十八隻十五トン 小型船二十九隻三トン三百キロ 小舟十隻五百五十キロ

▼サンマ 二十万五千キロ 一二五 一二三▼セグロイワシ 七千五百 一五一〇▼水ダコ 六千百 二〇〇一〇〇▼ヤリイカ 千七百五十キロ 四五〇一九〇▼マメダコ 千六百五十キロ 六〇一二〇▼マイカ 千三百キロ 五〇〇一五二〇一二〇〇▼ムシガレイ 百五十キロ 五二〇一一八〇▼ボタンエビ 百五十キロ 一七〇〇一四五〇▼マコガレイ 百五十キロ 四五〇一二五〇

【江名港】サンマ船五隻七十トン 底引船五隻六トン四百八十七キロ

▼サンマ 七万キロ 七七一二〇▼ヤリイカ 四千二百八十五キロ 三〇〇一一〇〇▼マイカ 九百八十七キロ 二八〇一一六五▼水ダコ 二百二十九キロ 一八〇一四〇▼メバル 百九十七キロ 二二五一一六〇▼キントウ 百八十キロ 二〇〇一一四〇▼ドンコ 二百キロ 一一〇一一〇〇▼メヌケ 百五十キロ 二七五 一一六〇▼ナメタ 百キロ 四七〇 一六〇▼ソエ 百キロ 二八〇一二〇〇

野菜

▼ホウレン草 三〇一一〇(束)▼菜類 一〇一三(ゲ)▼カブ 二七一四(ゲ)▼白菜 三〇一一五(ゲ)▼ニンジン 七〇一三〇(ゲ)▼ゴボウ 八〇一三〇(ゲ)▼ニラ 二五一一〇(束)▼モヤシ 二〇一一〇(ゲ)▼シイタケ八五つ一八〇(ゲ) 一五一一〇(束)▼セリ 一八一八(ゲ)▼春菊 一五一一〇(束)▼カリフラワー 八〇一三〇(コ)▼玉子 一五一一〇(ゲ)▼ナメコ 三五一二〇(袋)

果物

▼リンゴ 二〇〇一六〇(ゲ)▼カキ 八〇一二〇(ゲ)▼ミカン 一三〇一七〇(ゲ)

パーテ
ご宴会
電話1本で

美容院で最高の
髪のお
しゃ
パーマ
毛染めは
かつらは
安藤商
平・田町(並木通り)

お

季節の味
食膳に おみやげに
名代 おでん
久松

高級珍味の店
丸市屋
平字四町目
電②2213

おしゃれな味を楽しむ!
フランスパン発売
ドンク・フランスパン・チェーン
スナック
IWAKI TAIRA
・小名浜店・大黒屋店・ヨーカ堂店

平・田町(ひかり座前)
電②四六八二

NHK第1	NHK第2
土曜コンサート▽歌劇「アルチェステ」序曲グルック作曲(ほか	6・00 定時制高校 40 英語会話 55 英語ニュース
ニュース▽ニュース解説	7・00 ラジオ農業学校 15 統基礎英語
新聞を読んで	30 家庭学級「商品」
人生読本「わが師わが友」	8・00 通信高校講座 生物 20 通信高校講座 現代語（2）
青少年を考える▽流行趣味の手帳「ロシアのノロパン」	40 通信高校講座 数学（第1部）
文芸劇場「トンカ」ロベルト・ムジール作	9・00 通信高校講座 地学 20 通信高校講座 古典1（漢文）
告いこだま「文化祭」	40 通信高校講座 英語
夢のハーモニー	10・00 通信高校講座 経営
	11・00 大学講座「英語」

NHK第1	NHK第2
ラジオリサイタル「ピアノソナタヘ短調作品7熱情」ベートーベン	6・00 通信高校講座 英語 20 通信高校講座 数学 40 通信高校講座 現代
ニュース▽ニュース解説	7・00 精神薄弱児のために「テレビの見せ方」
日曜ダイジェスト	30 宗教の時間
放送演芸会▽落語「利根の渡シ」	8・00 通信高校講座「読書すすめ」 20 通信高校講座 商業概
	40 通信高校講座 音楽
払のヒットアルバム	9・00 通信高校講座 英語
「三波春夫」	20 通信高校講座 数学
日曜名作座「笛師」新田次郎・作	30 通信高校講座 現代語
風会討論会	10・20 通信高校講座（第2部） 数学
夢のハーモニー	11・00 市民大学講座

土曜映画劇場

13日・中央・夜9・00

左ききの拳銃

流れ者ウィリアム・ボニイ、通称ビリー・ザ・キッド（ポール・ニューマン）は、十一歳のとき母親をからかった酔漢を刺して以来、常に保安官の目を逃れるように歩いているビリーを救ってくれた牧場主タントールの執行官ハ立っ

13日・総合・夜7・30

日本のポップス

今夜は、"連爆ゲーム"につづいて、芸能博物館・シリーズのひとつ、「日本のポップス」をおくる。

演歌を主流とする日本の流行歌

▲南里文雄さの伴奏で歌う坂本九

来のリズム・テクニックの影響を受けつつすくすく育っている荷製のポピュラー・ソング、つまり日本のポップスをいろいろな角度から紹介する。

第二次大戦後のアメリカ・ポピュラー・ソング全盛時代を、江利チエミ、朝丘雪路、ダーク・ダックスの歌や、昭和三十年の映画「ジャズ娘誕生」のひとこまでのぞいてもらう。

教育特集

開店

います
日開店の運び
方情の賜もの
のため皆様に
ではこの点移
愛顧のほどお

特売品

エノキ茸	1個（100㌘）	50円
玉レタス	1個	50円
サラダ菜	1個	18円
パセリ	1把	20円
セロリ	1把（3本入り）	50円
ワラビ水煮	100㌘	80円
レモン大玉	10個	250円

市井誠商店

平字田町63－13　電㊹4883・2759

世界に伸びる技術のナショナル

ナショナル

年末 ナショナル パナカラー 大売り出し

会津銘酒榮川 ミニ門松 桝付き 生酒こもかぶり

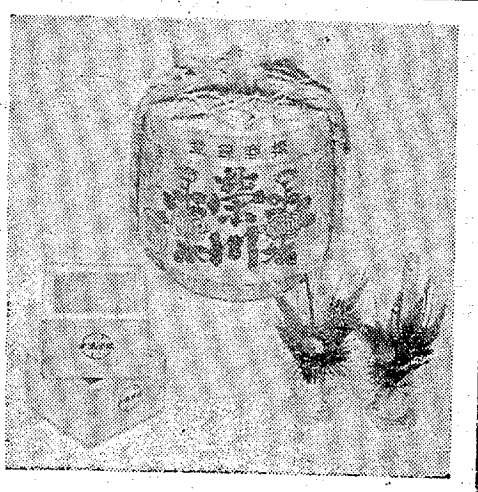

11月1日～12月31日までナショナルパナカラーお買いあげの方にもれなくミニ門松・桝付き生酒こもかぶり進呈！

――パナカラーのお求めはナショナル店会の店へどうぞ!!

カチッと押せば……スイッチON
カチッ……VHFの選局
不要の局は通過
カチッ……ボリュームの調節
カチッ……スイッチOFFもOK

"カチッ"――その瞬間、"テレビ操作は思いのまま

便利な超音波リモコンつき
〈新発売〉
20形・TH－260FR
標準価格 169,800円

ナショナル IC・トランジスタ パナカラー

今夜の番組

総合テレビ4
- 6・00カラ こどもニュース
- 05カラ 不知火の小太郎
- 35カラ NHKハイライト
- 7・00カラ きょうのニュース
- 30カラ 土曜スペシャル「連想ゲーム」富士真奈美
- 8・00カラ 芸能博物館「日本のポップス」江利チエミ 坂本九 水原弘 尾崎紀世彦 朝丘雪路 平尾昌晃 南里文雄ほか
- 9・00カラ オリンピックアワー「オーストリア編」
- 30カラ ニュース▽ニュースの焦点
- 10・10カラ ドラマ「さすらい」安仁ひろし 友川かずき 遠藤賢司 ほか

教育テレビ10
- 6・00 コンピューター講座「円周と円の面積」
- 7・00 英語会話
- 30 ギター教室「低音弦の練習」
- 8・00カラ 教養特集「日展」河北倫明 山崎覚太郎 杉山寧
- 9・00 通信高校講座 英語1
- 30 通信高校講座 英語2
- 10・00 通信高校講座 英語3
- 30 通信高校講座 数学2
- 11・00 たのしいフランス語

福島テレビ8
- 6・15カラ ニュース
- 50カラ ミニミニジャーナル「チクタク時計物語」
- 7・00カラ 好き！すき魔女先生
- 30カラ「お笑い頭の体操」土居まさる 多々良純
- 8・00カラ ぼてじゃこ物語「父と子の詩」本郷功次郎 三田佳子 ミヤコ蝶々 原知佐子 田中春夫
- 9・00カラ「おかしな夫婦」遠美清 十朱幸代 井口泰子 三崎千恵子 井上孝雄 山岸映子ほか
- 10・00カラ 天皇の世紀「決起」香川京子 原田大二郎
- 11・15 洋画「ガンマン無頼」

中央テレビ34
- 6・00カラ ニュース
- 10カラ びっくり大ショック
- 40カラ ニュース
- 7・00カラ 天才バカボン
- 30カラ さぼてんとマシュマロ 吉沢京子 沖雅也
- 8・00カラ 七つぢが山「墓下りの墓参り」若尾文子 布施明 馬渕晴子 賀原夏子 岡本信人 杉浦直樹 山田吾一
- 9・00 映画劇場「左ききの拳銃」ポール・ニューマン ジョン・デーナー ジェームス・ベスト
- 10・30カラ ノンフィクションアワー「海底世界」
- 11・45カラ「原爆遺書」

NHK第1
- 6・05 土曜コンサート▽歌劇「アルチェステ」序曲 グルック作曲ほか
- 7・00 ニュース▽ニュース解説
- 45 新聞を読んで
- 8・05 人生読本「わが師わが友」
- 15 青少年を考える▽流行
- 45 趣味の手帳「ロシアのソロバン」
- 9・05 文芸劇場「トンカ」ローベルト・ムジール作
- 10・15 若いとだま「文化祭」
- 11・23 夢のハーモニー

NHK第2
- 6・00 定時制高校
- 40 英語会話
- 55 英語ニュース
- 7・00 ラジオ農業学校
- 15 統基礎英語
- 30 家庭学級「商品」
- 8・00 通信高校講座 生物
- 20 通信高校講座 現代国語（2）
- 40 通信高校講座 数学（第1部）
- 9・00 通信高校講座 地学
- 20 通信高校講座 古典2 1（漢文）
- 40 通信高校講座 英語
- 10・00 通信高校講座 農業経営
- 11・00 大学講座「英語」

明日の番組

総合テレビ4
- 6・00カラ こどもニュース
- 05カラ 少年映画劇場
- 25カラ ぱくらのナニー
- 7・00カラ きょうのニュース
- 20カラ「歌のグランドステージ」フランク永井
- 8・00カラ 春の坂道「柳生月影抄」市川海老蔵 長門勇 倍賞美津子 原田芳雄 奈美悦子 ほか
- 45カラ 日曜特集
- 9・30カラ ニュース▽今週の焦点
- 10・10カラ NHKコンサートホール
- 11・15カラ ドキュメンタリー

教育テレビ10
- 6・00 若い広場「私の金銭哲学」南隆一 乱孝寿 柳家小団治 小林啓子
- 7・00 現代の科学「いのちの再生産」オスとメス
- 8・00カラ テレビリサイタル「バガニーニの主題による変奏曲作品35」ブラームス作曲 ほか
- 9・00カラ 芸術劇場「人形の家」イングリッド・バルドゥン エスベン・シェーンベルグ フランク・ローベルト ヨアヒム・カルメイヤー
- 11・00 コンピューター講座

福島テレビ8
- 6・00カラ アタックNO1「新魔球の手がかり」
- 30カラ サザエさん
- 7・00カラ ガッツジュン「傷づいたエース」丘みつ子
- 30カラ 美人はいかが？
- 8・00カラ「テレビはこれだ！ドラマが3つも」堺正章 三ツ矢歌子 岡崎友紀 石立鉄男 坂上二郎 久万里由里 ほか
- 9・00カラ 夕陽が丘三号館
- 30カラ 日曜劇場「花嫁の歳月」草笛光子 柏木由紀子 田村高広
- 10・30カラ インターン「欲望への変身」
- 11・45カラ 競馬ダイジェスト

中央テレビ34
- 6・00カラ レディスチャレンジボウル「花のトリオに挑戦！」並木愛美子
- 7・00カラ ヒットパレード
- 30カラ スターものまね合戦 美川憲一 里見浩太朗
- 8・00カラ 遠山の金さん捕物帳「義賊と呼ばれた男」中村梅之助 長谷川明男 高森和子 赤松志乃武 富田仲次郎
- 9・00カラ 洋画劇場「モルガンの大海賊船団」スチーブ・リーブス バレリー・ラグランジェ チェロ・アロソン ほか
- 11・15カラ ホームライフ

NHK第1
- 6・05 ラジオリサイタル「ピアノソナタヘ短調作品57熱情」ベートーベン
- 7・00 ニュース▽ニュース解説
- 25 日曜ダイジェスト
- 8・00 放送演芸会▽落語「利根の渡シ」
- 9・05 私のヒットアルバム「三波春夫」
- 30 日曜名作座「笛師」新田次郎・作
- 10・15 国会討論会
- 11・35 夢のハーモニー

NHK第2
- 6・00 通信高校講座 英語
- 20 通信高校講座 数学
- 40 通信高校講座 現代国語
- 7・00 精神薄弱児のために「テレビの見せ方」
- 30 宗教の時間
- 8・00 通信高校講座「読書のすすめ」
- 20 通信高校講座 商業一般
- 40 通信高校講座 音楽
- 9・00 通信高校講座 英語
- 20 通信高校講座 数学
- 30 通信高校講座 現代国語
- 10・20 通信高校講座 数学（第2部）
- 11・00 市民大学講座

FM放送（☆印はステレオ）

13日
- 6・00☆ステレオ軽音楽ホール「ワン・フォー・ジャニス」ほか
- 7・00☆NHKシンフォニーホール▽歌劇「フィデリオ」序曲ベートーベン
- 8・00☆ステレオコンサート「ポピュラー・アラカルト」「ブーベの恋人」「ラ・メール」「雪が降る」「さすらいのトランペット」ほか
- 10・15 世界の民族音楽「ポルトガル」
- 11・20 音楽夜話

14日
- 6・00 リクエストコーナー
- 7・15☆軽音楽の手帳「ホワット・アイ・セイ」「グアイラ」ほか
- 8・00☆ステレオコンサート「交響曲第5番変ロ長調」シューベルト「交響曲第2番ハ短調・復活」マーラー
- 10・15 芸術劇場「そろりそろりと参ろう」
- 11・00 ミュージックサロン

名菓 ラ・セーヌ

ラジオ福島

13日
- 6・00 ニュースハイライト
- 30 うたのアルバム
- 40 全日本歌謡ドライブ
- 7・00 おとぼけジョッキー 雨の御堂筋 おもいでの長崎 ほか
- 8・00 ミュージックジャンプ 悲しきヤング・ラブ ふたりの雪い ほか
- 30 アタック・ザ・ヒットミュージック
- 9・00 東芝歌謡パレード 俺は生きる ほか
- 30 勝馬検討
- 45 いこいのしらべ
- 10・30 ミュージック・イン・ハイフォニック
- 11・00 ヤングネットワーク

14日
- 6・00 新時代に生きる中小企業
- 40 ふるさとのうた
- 7・00 コロムビアヴイークリーヒット
- 30 東芝レコードアワー
- 8・00 大笑い演芸ホール 落語・三笑亭夢楽 万歳・上方柳次・柳太
- 30 名調子浪曲十八番集「涙の忠魂碑」東家菊蔵
- 9・00 プロ野球リクエスト合戦 知りたくないのデスコティックショウ
- 30 ギミー・シェルマ
- 10・30 ミュージック・イン・ハイフォニック
- 11・00 世の光

みもの

土曜映画劇場
13日・中央・夜9・00

左ききの拳銃

流れ者ウィリアム・ボニイ、通称ビリー・ザ・キッド（ポール・ニューマン）は、十一歳のとき母親をからかった酔漢を刺して以来、常に保安官の目を逃れるような日を送った。

あるとき、馬を失い、鞍を背に歩いているビリーを救ってくれた駅主タントールの仇討を思い立ったときから、ビリーの運命は悲劇的となった。

▲南里文雄㊐の伴奏で歌う坂本九

文芸劇場
13日・総合・夜7・30

日本のポップス

今夜は、〝連想ゲーム〟につづいて、芸能博物館・シリーズのひとつ、「日本のポップス」をおくる。

演歌を主流とする日本の流行歌の歌手たちが、江利チエミ、朝丘雪路、ダーク・ダックスの歌や、昭和三十年の映画「ジャズ娘乾杯」のひとまでのぞいてもらう。

教養特集
13日・教育・夜8・00

日展

美術の秋の最後を飾ってことしも十一月一日から東京上野の都美術館で、日展が開かれている。

日展は日本画、洋画、彫塑、工芸美術、書の五つの部門に分かれているが、長い歴史をもつ日展は、公募展としても最大の展覧会だけに、一般の関心も深い。

番組では、入選した若手作家のインタビューをまじえながら、若手の作品を中心に紹介し、あわせて日展の今後の問題点などについて考える。

日曜劇場
14日・福島・夜9・30

花嫁の歳月

昭和十九年、町はずれの小さな博多人形店「津久し」の店先に花嫁人形が飾ってあった。

この人形は人形師である、しず江（草笛光子）の夫が、結婚後間もなく戦争におもむく前に、思いをこめてつくりあげたものだった。その「津久し」に若い海軍士官、岩田修三（田村高広）がたずねてきて、ぜひとも、その花嫁人形をゆずってほしいと懇願する。

しず江は、一度は断わったものの、何か感ずるところがあり、雨の中を追いかけ、人形を岩田に渡す…。やがて敗戦、しず江の手には夫の戦死公報がにぎられていた。

日曜特集
14日・総合・夜8・45

〝日本軍国主義復活〟論争

最近のNHKの世論調査で、「中国のいう日本軍国主義復活の批判をどう思うか」という質問に対し、「中国のいう通り」「ある程度はその通り」「将来そうなる危険がある」と答えた人が四二・九％におよんでいる。

月末の〝軍国主義復活〟を指摘する声はアメリカにもある。ことしの春「日本の軍国主義化の危険」を唱えたアメリカの某高官が、キッシンジャー特別補佐官であったことは公然の秘密といわれる。

番組では、参議院議員の石原慎太郎氏と田英夫氏の「海外の日本軍国主義復活批判をどう受けとめるか」「日本は軍国主義化しつつあるか」という討論を中心に、「日本軍国主義復活批判」の論拠がどこにあるかを探る。

トンカ

文芸劇場
13日・第一・夜9・05

長編「特性のない男」で有名なオーストリアの作家ムジールの自伝的な名作短編。

母の猛烈な反対を押し切って、貧しい娘トンカといっしょになった主人公は、トンカの身ごもったのが自分の子どもでないと知って、彼女を問いつめるが、トンカはまったく覚えがないという…。

出演は、山本耕一（主人公）、亀井光代（トンカ）、北城寛記子（母）ほか。

14日 新築開店

毎度お引き立てをいただきありがとうございます
さて　このたび下記に店舗を新築し明14日開店の運びとなりました　これはひとえに皆様方のご芳情の賜ものと深く感謝しております　従前は道路狭隘のため皆様に大変ご迷惑をおかけいたしましたが　こんごはこの点移転により便利になりましたので　さらにご愛顧のほどお願い申しあげます

特売品
- エノキ茸　1個（100㌘）　50円
- 玉レタス　1個　50円
- サラダ菜　1個　18円
- パセリ　1把　20円
- セロリ　1把（3本入り）　50円
- ワラビ水煮　100㌘　80円
- レモン大玉　10個　250円

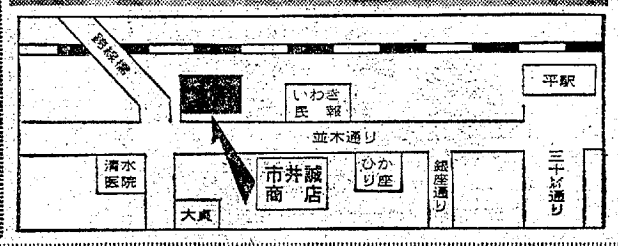

促成野菜
各国珍味
料理用材料一式
市井誠商店
いわき市平字田町63－13　電㉔4883・2759

世界に伸びる技術の
年末
会津銘酒禁
ミニ門松 松付
11月
方に
カチッと押せば
カチッ
カチッ
カチッ……スイ

便利な超音波
〈新発売〉
20形・TH-
標準価格169

労災保険 調定額七千万減る

常磐炭砿の閉山が影響

福島労基局が九月末現在でまとめた労災保険経済状況によると、いわき労基管内の労災保険適用労働者数は七万三千八十六人。前年同期の七万七千五百九十一人に比べて四千五百五人も減った。これは常磐炭砿の閉山に伴って、多くの離職者を出したことが大きな原因で、従って労災保険料の調定額にも影響し、前年同期には六億五千二百二十六万五千三百三円もあったものが、ことしは五億八千九十万六千八百五十八円となり、七千百三十五万八千四百四十五円も減少した。

相つぐ炭鉱の閉山に伴って、同管内の労働災害は減少しているが、とくにことし四月には、大手といわれた常磐炭砿磐城砿業所が閉山したため、補償給付の新規受給者も二千九十件を数えるだけとなり、前年同期の四千四百八十三件の半分以下に激減している。また総給付件数でも約四千六百減の一万一千五百四十七件となり、従って給付額も約四千万円少ない三億一千五百三万四千四百九円。

一方保険料の収納額は四億八百四十八万九千七百八十七円で、収納率は七〇・三％、前年同期より一〇・一％も上回り、好調の出足を見せている。また収支率は事務費などの諸経費を除くと、せいぜい七五％前後で採算がとれるといわれ、それより高くなると、もちろん赤字経営。労災事故の多い炭鉱をかかえていた同管の場合は、毎年収支率が高く、関係者の心配のタネになっていた。前年同期も八九・九％と高かったが、ことしの場合は幸い七七・一％に下がり収支率も好転している。

出炭減へ落下速度

神ノ山は売り渡し申請

東京通産局平石炭事務所がまとめた十月中の常磐地区の出炭量は十四万一千三百二十五トンにとどまり、前月の十四万四千七百五十五トンに比べて三千四百四十トン落ちた。神ノ山坑の残炭量が少なくなったため、石炭合理化事業団に買い上げ申請の準備を進めており、月産平均五万トンが三万七千トンに減ったのがおもな原因。閉山を目前にして、採炭意欲が減退しているためと同事務所ではみている。常磐炭砿磐城砿業所と中郷坑が健在だった前年同期に比べると、実に二十万トンも少ない。

かつては百二十五炭鉱を数え、炭鉱のマチとして栄えた常磐地区も、熱エネルギーの革命によって閉山が相次ぎ、現在では七炭鉱を残すだけとなったが、実際に出炭を続けているのは常磐西部、中郷、磐崎、櫛形、神ノ山の五炭鉱に過ぎない。しかも神ノ山は年内から六十トンに落ちている。

送炭量は出炭量を下回る十四万四十九トンだったため、貯炭量は前月より約千七百トン多い三万八千四百二十六トンにふえたが、これは暖房用の塊炭が大半。また一人当たりの出炭能率も前月の六十四・四トン前後減ることが予想されている。

小名浜の磐洋柔道会が受賞

いわき市小名浜、磐洋柔道会（友部智一会長）はこのほど、郡山市立第久山公民館で行なわれた"

"婦人のテニス教室"

好評のうちに10日から

いわき市教育委員会主催の"婦人のテニス（軟式庭球）教室"は十日午前十時から市営平庭球場に二十七人が参加して楽しく行なった。

このテニス教室はテニスを通して若さや美容、健康を保とうという目的で開かれたもので、下山田真子さん（会）ら家庭の主婦たち二十七人のうち磐城地区や常磐地区からも参加してきた。

この中で初めてラケットをにぎるという人が十人、また学生時代の二十年前、クラブ活動で一年ぐらい行なったという人たちも多く含まれており、なごやかな人間気の中でテニス教室が開かれた。講師には県軟式庭球連盟の斎藤磐男理事長はじめ猪狩四郎、大門セイ両理事、市教委の鈴木恵子さんら四人が手取り、足取りやさしく教え、家庭の主婦たちは思いっきり、足腰を伸ばしていた。次の講習日は十五日の予定。

お笑い演芸館は超満員

NHK開局30年祝う

お笑い演芸館は十一日午後六時半から平市民会館でNHKいわき放送局、開局三十周年を記念して行なった。

この日は二十四日午後一時五分から二時五十八分まで、ラジオ第一で全国に放送する公開録音を兼ねたもので、歌手の春日八郎、都はるみらと落語の三遊亭円歌、三遊亭小円遊や漫才の青空千夜・一夜ら一行十五人が来市し、二時間の満市民会館いっぱいにつめかけたおじいさん、おばあさんたちや子供を笑わせていた。

交通激化で危険橋に

尼子橋が4車線に

両側に2メートルの歩道

一億五千万　来年10月完成へ

いわき市内郷の六号国道にかかる尼子橋が、全長六十五㍍、四車線、両側に二㍍の歩道付きというデラックスな橋にかわる。建設計画によると、現在の尼子橋になるべく常磐線寄りに尼子仮橋を建設、十二月末までに完成させて尼子橋を通行どめにし、架け替え工事にうつるもの。新尼子橋は現在上同じ場所に来年十月までに完成にくらべて幅員は大巾広い十七㍍、長さも新川の拡張計画と合わせて二十㍍も長い六十五㍍、両側に二㍍の歩道もつけられる。結局、車道は十三㍍となって四車線となる予定。

省磐城国道工事事務所は地盤沈下と老朽化の激しい尼子橋の架設工事（下部工事）を始めた。

磐城国道工事事務所は地盤沈下と老朽化のため交差する地点だけに、交通量は一日実に三万台をこえており、このまま放置しては大事故になる危険性もあるとして工事に着手した。

尼子仮橋はすべてわきの常磐線寄りにつくられるが、幅十㍍、両側に一・五㍍の歩道が付く鉄板を敷いた鉄橋。この仮橋と新尼子橋建設工事に一億五千万円がかけられる。同工事事務所はこのほど関係者を集めて尼子橋架け替え工事にともなう打ち合わせ会を開いて協力をもとめた。

磐城国道工事事務所の川島一課長は"年末年始をさけたかったが、老朽化と地盤沈下が激しいので工事に踏み切った。交通量が多いため橋のいたみは予想以上にひどい"と語った。

くらし随筆

天邪鬼

親鸞

自動車の運転資格免許を与えるための実技試験においては、すべて、後進（バック）だけを行なう。後進をよくする者は前進もよくするが、逆は必ずしも真ならざる故なり。

◇

下（シモ）、地方自治体の三役、議員より、上（カミ）、総理大臣に至るまで、すべて名誉職とし、規定により、各種税を納付しなければならない。従って、政治けん金、およびこれに類するものは一切認められず、利益団体の役職員たることも出来ない。ひたすらに庶民のために身を捧ずべし。ただし、必要経費は、監査委員会の認める範囲内で支払われる。

選良たるためには主義主張を貫かねばならぬ。運動は、随時重処分される。病人などの周辺で運動すれば、立候補を即座に取り消され、特別賠償義務規定の適用を受けなければならない。

舞台に立つ歌手は、特別の場合を除き、生の声を聴衆に伝達しなければならない。従って、マイクを手に出来るのは、規定面積以上の会場の場合とし、聴衆の認可を求めなければならない。

すべての物品に対しては、良質品ほど免税され、粗悪品ほど重税を課せられる。シャシ品もまた同じ。

◇

志賀

十五歳未満の子供には、むやみに勉強および習い物を強いてはならない。少なくとも、週二日、フランクデーを与え、着物の汚し方、ケンカのアンバイ、泣き方からいたずらまでよくよく政策関心の上、「風の子養」「子供で養」などを設け、健康優良児並みに表彰する。（以下略）

（志賀フォート・四倉）

ソフト選手権の組み合わせ

14日　9チームが参加

いわき市ソフトボール協会主催の第一回選抜いわき選手権大会は十四日午前八時半から植田町の常磐共同火力グラウンドに九チームが参加して行なわれる。組み合わせ次の通り。

田人青年会
豊間青年会
十條製紙
住友セメント
常磐製作
四倉いこい
小名浜製錬
内郷駅
常磐共同火

※おことわり＝三面掲載の小説休みます。

安全 正確 快適なサービス…

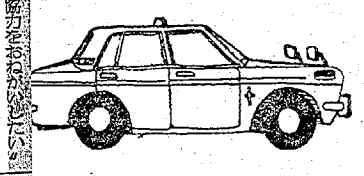

本社営業所 (23)2343　松ケ岡営業所 (74)3410　神谷営業所 (34)3214

安心して乗れる皆様の自家用車

常交タクシー

夢をみたす 世界の味！

●肉まんじゅう

1コ 60円
おみやげ用 6コ入り 360円
10コ入り 600円

中国料理 蘆山

平・二町目（平和通り）電(23)3321～2
平・駅前店 電(74)3820・(23)0632

●良心的なスポーツ用品の店●

遠藤運動具店

平・中町「の4 大黒屋デパート・バス停留所前
TEL・74－3391

グループで飲む 明るいふん囲気の店

小鉢 紐

平・大工町 電(74)2328

14日 オープン

コーヒー 無料サービス
AM12:00～ PM8:00

コーヒー 果林

湯本駅前 電(49)223

●11月30日まで ただ今実施中

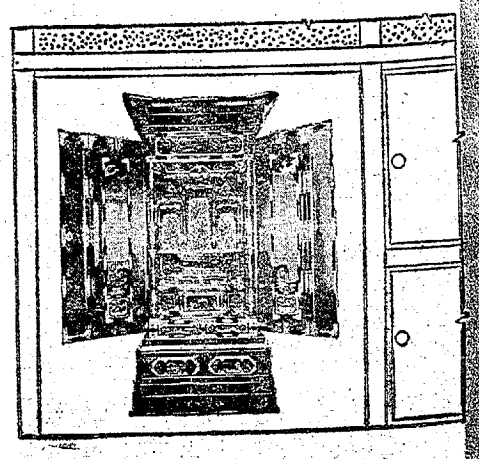

（安置場所の一例）

弟坂本圭造は十一月十二日午後三時不慮の事故のため死去いたしました ここに生前のご厚遇を深謝しつつしんでお知らせ申しあげます
追って葬儀は十一月十四日午後二時自宅出棺で執り行ないます
昭和四十六年十一月十三日
いわき市平藤間字林一二三の三

低利融資 商店専門 三信商事

いわき市平字中町二三 電七四－八四四八

かばやき うなぎ 重

・食堂ご利用ください

うなぎ 魚栄

平・田町 電(69)四六一六

志賀整形外科

院長 志賀 一

【入院随時】いわき市平字鍛冶町二七 電(74)七八四六 (自宅)(74)六三六五

内科・胃腸科 遠藤医院

入院応需 院長 遠藤英一 いわき市平字長橋町51 電(74)三一一一（バス停長橋町前）

耳鼻咽喉科 気管食道科 放射線科 大和田医院

院長 大和田一郎 いわき市平字商町 電(74)三八七（みみはな）

▽入院応需△

本全国酒・信・連

酒信 信用ホー

このマークが 日本全国酒信連いわき 加盟店です

贈答品全国速配

ソフト シャンパン　ソフト シャンパン

ブドーを主として各種の香味により おいしくブレンドした飲料

アルコールがはいっていませんから お子さま ご婦人にも楽んで召しあがっていただける飲料です
なお ウイスキーなどに適当にミックスしますと すばらしいカクテルとして召しあがれます

★結婚式 ご誕生日 七五三 クリスマスのお祝いにご利用ください★

酒信連いわき加盟店

小名浜地区
文屋商店 (古湯) (92)三四六
やり商店 (92)三三三
（本町）
稲屋商店 (92)三七五四
星酒店 (92)二九〇
正駒商店 (94)一八二
佐藤酒店 (92)三九八
沢田酒店 (92)六六五
（西町）
富士屋商店 (92)五五〇
高木商店 (92)五四五
丸光酒店 (92)四二九二
丸富酒店 (94)九四八
孫七酒店 (93)四六七〇
（鹿島）
園部酒店 (58)二四九
（泉）
松崎商店 (56)六〇五二
山崎商店 (56)六二三九
勿来地区（稲田）
田代酒店 (2)二五〇五
古川クラ酒店 (3)三六〇
（錦）
恵比寿屋商店 (2)三三六
助川商会 (2)四二四
鈴万酒店 (2)四六二三

尼子橋が4車線に

両側に2メートルの歩道

常磐上流万年橋からの汚水か

東署調べ

藤原川の死魚事件

【昨報】いわき市常町湯長地内などの藤原川で、大量の魚が死んだ原因などについて調査しているいわき東署は十二日午後、常磐地区内の万年橋付近からも魚体十数前後のフナやヒゴイの死魚数十匹を見つけ、この死魚二十数匹を現場で採取した川水一・八リットル二本と共に、十三日朝県警鑑識課に送った。

同署は、島橋付近でもコイ、ウナギなどが死んでいたところから、島橋から約三キロにわたって上流を調査した結果、万年橋から二百メートルほど上流にフナ、ヒゴイなどが死んでいたのがわかったもので、その付近にはまだ無数に死魚が川底に沈んでいる。

このような状況から、死因は密漁の薬物ではなく、工場廃水にまちがいなさそうで、工場排水による公害とすれば島橋から上流。つまり常磐地区の事業所に疑いを深めている。

酒飲み運転逮捕

いわき中央署は十三日午前一時十分ごろ、いわき市常磐湯本町天王崎一地内で、同市常磐藤原町笠石一〇一、運転手平山益広(三)を酒飲み運転、免許証不携帯で逮捕した。

平山は同日午前一時八分ごろ、同市常磐湯本町天王崎地内で、酒を飲み、フラフラになりながら普通トラックを運転していたもの。同署の呼吸器検査で一リットルにつき一リットルのアルコール分が含まれていた。

酔っ払いひき逃げ

バイク160メートルひきずり、重傷

いわき中央署は十二日午後七時五分ごろいわき市内郷宮町代二三一、事務員鈴木政明(三)をひき逃げ犯人として逮捕した。

同署の調べによると、鈴木は十二日午前零時五分ごろ、普通乗用車を運転し、いわき市常磐関船町上関一地内において、同市常磐上湯長谷町長倉七二、レナウン工員菊地健治さん(二)を運転のバイクに衝突、菊地さんをその場所にはねとばし、バイクを約百六十メートルもひきずり、菊地さんに三カ月の重傷を負わせそのまま逃走した。同署では近くの閉き込みをした結果、鈴木と判明し緊急逮捕した。

同署の調べで鈴木は飲酒運転をしており、また怒ろしくなったため逃げたといっている。

平に偽造約手事件

北川呉服店のニセ印で

いわき中央署は為替手形を巧みに偽造した新手の悪質な詐欺と有価証券偽造、印鑑偽造事件を捜査している。

この偽造手形事件は、悪用されたいわき市平字一町目、北川呉服店(北川鶴吉社長)から届け出があったもの。

十月十三日、同市平の常陽銀行平支店から北川呉服店に「約手二枚、額面百三十八万円が回ってきた」という連絡があったため、同銀行と取り引きのないのにおかしいと銀行に出かけ、手形に押してあった印鑑と実印を照合したところ、ニセの印鑑とわかったことから偽造為替手形事件と判明した。

常陽銀行平支店は不渡り手形として平手形交換所に返送し、北川呉服店は規則により四日午前、銀行取り引き停止になったが、偽造手形とわかりその日のうちに銀行取り引き停止が消された。

この偽造為替手形は金融機関しか発行出来ないもので、今回のは東京の帝都信用金庫が発行したことになっていた。

ブルの下敷きになって死ぬ

トラック積載中に転落

十二日午後三時ごろ、いわき市平下高久字中妻地内の道路で大型トラックに積載中の小型ブルドーザーがあお向けに倒れ、運転していた同市平藤間字林一二三ノ三、草野産業運転手坂本圭造さん(三)はその下敷きとなって平市内の竹林病院に運ばれたが、間もなく内臓破裂で死亡した。

いわき中央署の調べでは、普通はブルドーザーをバックしてトラックにのせるのに、前向きでのせようとしたため、後部に重心がかかりすぎ、前部が浮き上がって倒れたらしい。

磐城で植木ドロ横行

最近、いわき市小名浜市内に植木泥棒が横行し盗むのはばち植えばかりでなく、庭に植えたものまで引き抜いて持って行く。九日夜から十日朝にかけては同小名浜字君ケ塚の佐藤一さん(六〇)方で庭に植えた時価二千円のサツキ一本が盗まれた。ひと月ほど前にも同様サツキをとられており、しばらく前のボタンをふくめて三度泥棒にやられたもの。またこの先ごろは近くの磐城中央病院近くでもマツのはち植えが数本持ち去られた。泥棒は昼間、下見をしてから特によいものを選んで盗み去るらしい。いわき東署でこの植木泥棒を捜査している。

あすスタントカー大会開催

平料飲株式会社主催、いわき民報社など後援のスタントカーいわき大会は雨のため延期となっていたが、十四日午後二時から常磐・浅貝球場で開演される。

法人協会総会

いわき法人協会平支部の定時総会は十五日午後一時からいわき産業会館五階ホールで開き、収支決算承認のあと予算を審議、役員改選を行なう。

江名、大浦で計量器検査

いわき市の計量器定期検査は十五日午前十時から江名公民館、大浦公民館で行なわれる。

交通事故

	発生	死者	傷者
いわき中央署	2件	0	2人
東署	3件	0	5人
南署	2件	0	2人

(12日県警交通企画課調べ)

交通激化で危険橋に

一億五千万 来年10月完成へ

いわき市内郷の六号国道にかかる尼子橋が、全長六十五㍍、四車線、両側に二㍍の歩道付きというデラックスな橋にかわる。建設計画によると、現在の尼子橋にならぶ常磐線寄りに尼子仮橋を建設、十二月末までに完成させて尼子橋を通行どめにし、架け替え工事にうつるもの。新尼子橋は現在と同じ場所に来年十月までに完成する予定だが、いままでの尼子橋にくらべて幅員は大幅広い十七㍍、長さも新川の拡張計画と合わせて二十㍍も長い六十五㍍、両側に二㍍の歩道もつけられる。結局、車道は十三㍍となって四車線となる予定。

尼子橋は六号国道と四十九号国道が交差する地点だけに、交通量は一日実に三万台をこえており、このまま放置しては大事故になる危険性もあるとして工事に着手した。

省磐城国道工事事務所は地盤沈下と老朽化の激しい尼子橋の架設工事(下部工事)を始めた。

尼子仮橋はまくわきの常磐線寄りにつくられるが、幅十㍍、両側に一・五㍍の歩道が付く鉄板を敷いた鉄橋。この仮橋と新尼子橋建設工事に一億五千万円がかけられる。同工事事務所はこのほど関係者を集めて尼子橋架け替え工事にともなう打ち合わせ会を開いて協力をもとめた。

磐城国道工事事務所の川島一務課長は〝年末年始をさけたかったが、老朽化と地盤沈下が激しいので冬工に踏み切った。交通量が多いため橋のいたみは予想以上にひどい〟と語った。

あす浪千家お茶会

いわき市文化祭参加の浪千家お茶会は十四日午前九時から天田愚庵いおりで催す。

比佐栄一氏

(元湯本温泉組合長、松柏館社長)十一日午後十一時、内臓疾患のため磐城共立病院で死去、七十二歳。告別式は十八日午後一時からいわき市常磐湯本町、慈善寺で行なわれる。自宅は同市常磐湯本町三函一五八。

元常磐ロータリークラブ会長もつとめた。

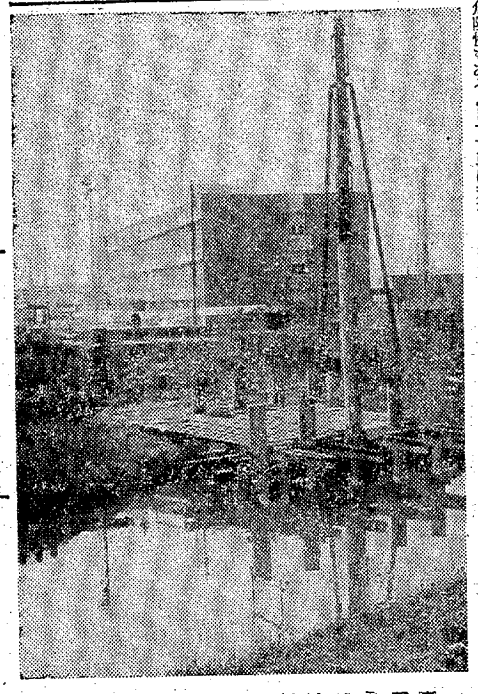

工事始まった尼子橋の架け替え

弟坂本圭造は十一月十二日午後三時不慮の事故のため死去いたしました　ここに生前のご厚誼を深謝しつつしんでお知らせ申しあげます
追って葬儀は十一月十四日午後二時自宅出棺で執り行ないます
昭和四十六年十一月十三日
いわき市平藤間字林一二三の三
施主　坂本好正

当社主任坂本圭造殿は十一月十二日午後三時不慮の事故のため死去されました　ここに生前のご厚誼を深謝しつつしんでお知らせ申しあげます
追って葬儀は十一月十四日午後二時平藤間字林一二三の三の自宅を出棺いたします
昭和四十六年十一月十三日
いわき市平上荒川字長尾六〇の一
株式会社　草野産業
代表取締役　草野勝美

当組合理事比佐栄一は十一月十日午後十一時死去いたしました　ここに生前のご厚誼を深謝しつつしんでお知らせ申しあげます
追って葬儀は十一月十八日午後一時常磐湯本町三函惣善寺(下の寺)で相営みます
昭和四十六年十一月十三日
いわき市常磐湯本町天王崎
湯本信用組合
理事長　松本久吉

弊社社長比佐栄一は内臓疾患のため磐城共立病院で十一月十日午後十一時死去いたしました　ここに生前のご厚誼を深謝しつつしんでお知らせ申しあげます
追って葬儀は十一月十八日午後一時常磐湯本町三函惣善寺(下の寺)で相営みます
昭和四十六年十一月十三日
いわき市常磐湯本町三函一五八
株式会社　松柏館
妻　比佐やす
男　比佐正
葬儀委員長　松本久吉
友人代表　松本久吉

14日オープン
コーヒー無料サービス
AM12:00～PM8:00
コーヒー　果林
湯本駅前　電(49)2236

夢をみ
世界の
●肉まんじゅう
1コ
おみやげ用　6コ入り 3
10コ入り 6
中国料理　盧
平・二町目(平和通り)電(23)
平・駅前店　電(74)3820

本全国酒・信・連
酒信
信用ストー
贈答品全国速配

会津塗り仏壇展示会
●11月30日まで ただ今実施中
新築は現世の良き住い
仏壇は……先祖をまつる
最高の霊所まごころこめて良い仏壇を安置しましょう
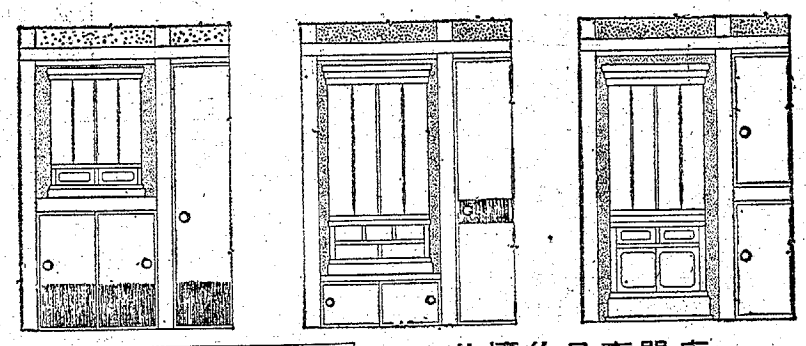
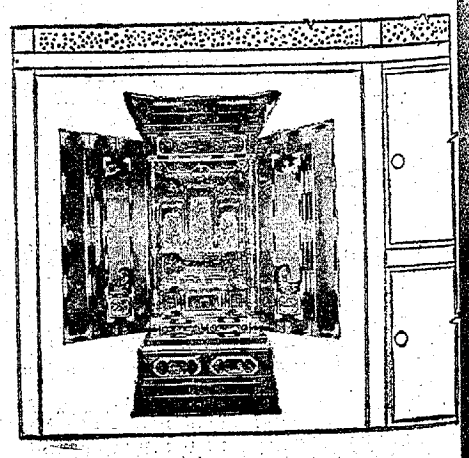
(安置場所の一例)
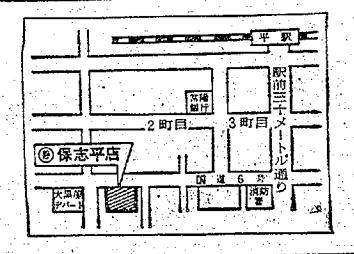
平駅
駅前三キメートル通り
2町目
3町目
保志平店
国道6号
仏壇仏具専門店
豊かな心をつくる
仏壇の保志(ほし)
いわき市平字中町20ー1　電(0246)(23)0366

読者の声

歩行者の事故防止

こどもやおとしよりにすこしとおまわりになっても、おうだんほどうきょうや、おうだんほどうをわたりましょう。

通学用自転車道建設に回答

いわき市役所広報課

先日、本欄に投書がありました「通学用自転車道路の建設を」についてお答えいたします。

通勤、通学専用自転車道建設という好ましい理想、またご意見を聞かせてもらい、ありがとうございました。現在の土木事業として、一般市道も未整備個所が多く、小規模な改良、舗装一事も財政困難の折り、年次計画を立て施工している現状でありますので、自転車専用道建設の考えはありません。しかし、近い将来には建設出来るよう努力いたします。

交通安全対策事業の一環として交通反則金の交付を受け、ガードレール、歩道、カーブミラーなどを設置して交通安全を計っていく考えであります。スポーツという考えの自転車道については、教育委員会において指定した個所でトレーニング（サイクリング）を行なってもらいたい考えでありますのでご了承願います。

読者の声投稿規定▽住所・氏名・年齢・職業明記▽字数六百字以内▽原稿は返しません

年賀のバイト二百人を募集

希望者は平局庶務課へ

お年玉つき年賀はがきは、来月十五日から各郵便局で受け付けるが、平局では郵便業務（はがき、小包、配達など）に従事するアルバイトを募集している。男子はほとんどが外勤、女子は内勤となるが、募集人員は男子高校生が七十人、一般男子十五人、女子高校生が百三十人の計二百十五人。応募者は女子高校生が約七十人、男子はまだ二十人程度だが、問い合わせも多く、希望者は早目に庶務課に申し出るよう要望。賃金は時間給で、八時間労働の場合、男子高校生は八百～九百五十円、女子高校生は八百円、一般男子は千百五十円程度という。

ボウリング

※スズカケボウル

◇福島民報杯町内対抗ボウリング大会（12日）

▽団体の部

①鍛冶町チーム　一六九一
②鎌田町チーム　一六一二
③菱川町チーム　一五一二

▽個人の部

①長瀬　義治（平）　六一三
②東条　良雄（同）　五八二
③斎藤　喬（同）　五八一
H・C＝東条良雄　二三七

※平大黒屋ボウリング

◇新人戦月例大会（12日）

①久保木一弘（同）　五四七
※ウチゴーボウリングセンター

◇第四回UBC会長杯争奪戦（12日）

①山野辺　豊（平）　二一八二
②須藤　昭正（内郷）　二一五八
③老海名　忠（平）　二一三九
H・C＝山野辺豊　二三三
H・C＝山野辺豊　六三二

※小名浜サンキョーボール

◇第二回東邦亜鉛ペアマッチ（12日）

①白土　久保木　五三二
②高倉　若松　五〇八
③桜井　桜井　四七八
H・C＝白土　久保木　二四五

あすの運勢

小川石洲

十一月十四日（日・大安）

【1月生】思いがけぬことに直面する、あわてず冷静に対処せよ

【2月生】水の流れのようにスムーズ、積極的に出て成果あがる

【3月生】多少の冒険もやってみよ、引込み思案はかえって悪い

【4月生】油断して失敗するおそれあり、じっくりと取り組め

【5月生】なにかと誤解される危険あり、控えめに自重して無難

【6月生】幸運は足もとまできている、積極的に出てキャッチを

【7月生】取越し苦労するな、思いのほかスムーズに進展すべし

【8月生】いかに苦しくとも中途で投げ出すな、前途は明るい

【9月生】思うようにならなくともあせるな、徐々に好転する

【10月生】目にみなから手にとれぬ憾みあり、時期待つほかない

【11月生】油断して失敗するおそれあり、石橋もたたいて渡れ

【12月生】苦しい反面に楽しみもある、くよくよせず明るく行動を

十一月十五日（月・赤口）

【1月生】忙しい割りに実益は少ない、それでも努力を怠るな

【2月生】すべてに慎重さがたいせつ、腰を落ちつけて対処せよ

【3月生】チャンスいまだ熟さず、あせって出て自ら墓穴掘るな

【4月生】予期しないことが起こるおそれ、あわててしくじるな

【5月生】思いがけぬことに直面せんが、冷静に慎重に行動すべし

【6月生】相手をうたがわず協力求めて有利、意外とプラスあり

【7月生】積極的に行動してなにかと有利、月込み思案するな

【8月生】多少の無理も押してよい、ぐずぐずすれば好機逃がす

【9月生】うまい話を持ち込まれることあり、欲出して乗るな

【10月生】分かれ道に立って進退に迷うことあり、あせり禁物

【11月生】油断して失敗するおそれあり、石橋もたたいて渡れ

市民会館あすの催し

【平】★第二回市職員家族慰安会「日吉三三」（午前10時、午後2時）

▽15日＝【平】★常磐交通自動車家族慰安会（午後1時）ホール★福島県芸術選抜秀作展（午前9時）大・第一・第二会議室、展示ホール

100円店

そこの家の奥さんは、とてもつけものが上手。この間も、あるお客さきで、うまいうまいといって、ひとドンブリもたいらげたという。昔はつけものが上手だ、と決めるのは身上（しんしょう）持ちがいいからというのと同じだから、ロにすべきではない、などといわれたものだが、当世は野菜が高いので、そんなことは通用しない◆白菜と大根、それにショウガをちょっときかした一夜づけだが、さっぱりした新鮮な味わいが、なおいっそうお茶をおいしくさせる。その家のご主人は、梅干しを毎朝一コずつ食べる。健康法なのであろう。今でも、気のきいた旅館では朝茶に梅干しを出すところがあるが、これで食欲をおこさせる◆青菜あたりでは、梅のタネをとり、皮をシソでくるんでつけるそうだが、それが大変おいしいという。また北海道では、つけものに魚（サケ）を入れ、独特な風味を出すという。ところ変われば品変わるである。この前、新潟に行ったさい、新潟県生麩工業協同組合の理事長にあった。西町で中国料理店を経営している生粋の中国人で、恵学顧という方であった◆炒りぎゝ、餃子のハシをみやげにくれた。餃子のハシというのは、昔、中国で客用に出したものだという。料理に華がはいっていると必ずハシが変色するほかに、それを毎日使用していると、健康状態がわるい場合も同じく変色するというのである。ここで出されたつけものがまた格別であった。ザーサイとか、なんとか言っていたが、少々辛味のきいたあちらのつけもの◆近ごろはデパート直行品が多く、つけものにしても手製の味がだんだん失われてゆく。ぬかみそ臭い女房なんて、今どきはやらないが、ふと、お茶に手製のつけものを出されたりすると、心たのしくなるものである。

カバンはフクヤマ

愛車の掃除に新製品カータスキン
手をよごさず　ボデーを傷つけないで
いつまでも美しいツヤを保ちます
タスキン平
ご用命は…電③3220（稲葉商店）へ

"私の髪でないみたい"…当店の特技
医学美容によるパーマ以上の『ダイナミックセッティング』をあなたのヘアでおためしください
★男性専科特設…毎週水曜PM4:00～8:00
ロレアルビューティサロン
たかさか
内郷・労災病院前　電㉖2309

ご婚礼家具各種
いわき信販・福島信販チケットをご利用ください
勉強で評判の店
丸萬家具店
店舗／平・四町目電(74)6633
工場／平・白銀町電(74)6634
ショールーム／平・白銀町電(23)1672

祝七・五・三
お子様のご成長おめでとうございます
お健やかな晴れ姿を美しいカラーでお写しください
すてきなポートフレームを差しあげます
大野写真館
いわき市平字田町72（ひかり座裏通り）TEL・74 2372

県知事（2）41号建設登録業（ろ）969
不動産の総合商社
東北土地開発株式会社
平・白銀町　電23－1188～9・2677
宅地
小島町　214平方㍍（65坪）
長橋停歩4分　3・3平方㍍　3・4万
格安平一中学区仲介
売り地高坂団地入り口
555平方㍍（168坪）　3・3平方㍍　3・45万
幹線公道面住宅・店舗適分割可仲介
売り地平才槌小路買い得
181平方㍍（54坪）　総額　200万
平駅歩5分　平一小・一中学区仲介

公開
平宅地建物取引所
平・才槌小路地下道きわ　色川材木店内　電七四－一三六一

募集
●運転者パートタイマー
男女は問わず●勤務時間＝午前中
●給食用パン配達●自家用の配達車をお持ちの方は特に歓迎いたします
委細面談
※お問い合わせは　電(24)六四〇二
パンとケーキ
市川

《募集》
正看・准看・補助看
▽年齢それぞれ45歳まで
▽給与は当院給与規定による
ご希望の方は履歴書ご持参のうえおいでください
医療法人　福島アフターケアー協会
大河内病院
いわき市内郷御厩町折返三の一　電㉖二五八八

アパート▽三畳、四畳半▽ガス水道付き▽平駅から徒歩6分▽連絡先＝電（平）㉔四二七二
貸し家　店舗・事務所向き　木造二階建て階下コンクリート二間76平方㍍　二階二部屋44平方㍍　▽場所＝平字銀治町一〇
●連絡先＝吉田　電(74)四五二一
急募　女性二名▽給月五万円以上確実▽委細面談　▽連絡先＝電（平）㉝(74)七九〇〇・夜㉓一三七九（バーゆみ）
古本　高価買い入れ▽明治・大正・昭和期金柴小説戯曲▽その他　平・田町ひかり座前　電(74)四〇六七　平読書クラブ
募集
女子従業員　若干名
・給与は当社規定により優遇　社会保険あり
委細は面談のうえ　若松製麺所
いわき市平字才槌小路三　電(74)三六三〇

社員募集
●男子営業社員　若干名
●男子技術員・見習い　各二名
●女子事務員　二名
給与は当社規定により優遇　各種保険あり
※第一～四日曜は休日　履歴書持参のうえご来社ください
酒井無線電機株式会社
いわき市平字五町目　電(24)三九九〇

男性的なトレンチコート（ベージュ・黒）
¥8,500
このほか　カッコイイ　オトコのコートが店内にいっぱい
アナウンセーター
特価¥1,30
紳士服飾
ダンセン
いわき市平駅前中央通り●　☎・74－3853

群を抜くこのうまさ！
秋田清酒
新政（アラマサ）
2級　660円
1級　890円
特級　1,250円
いわき地区取り扱い店
斎藤酒店　電(磐城)(54)三五八八
富士屋酒店　電(磐城)(52)三五〇
熊田産業　電(磐城)(52)八六四
星酒店　電(磐城)(52)三九〇
喜久屋酒店　電(磐城)(54)五九〇三
高木酒店　電(磐城)(52)二五四五
仙坂酒店　電(磐城)(53)二九八七
福島屋酒店　電(磐城)(55)八九二
松崎酒店　電(磐城)(56)六〇五二
阿部酒店　電(磐城)(55)六一六九
さぎ酒店　電(磐城)(53)四九八一
株式会社みとわ　電(磐城)(53)四七二
新酒屋商店　電(磐城)(53)五四二
政吉屋酒店　電(磐城)(53)四八五
石川屋酒店　電(勿来)(2)四五三
ヒロヤ酒店　電(勿来)(2)三〇四五
柴田酒店　電(勿来)(2)二四七
石川酒店　電(常磐)(42)三六六
あわのや酒店　電(平)(22)一六三五
馬目酒店　電(平)(74)九一五四
矢吹酒店　電(平)(74)二四八一
村上酒店　電(平)(74)八九七七
山崎商店　電(平)(74)三九〇三
合名会社鈴木酒店　電(平)(23)三五七二
篠崎酒店　電(平)(24)二五二四
青木酒店　電(平)(23)三三九

帰ってきた遺骨収集団員

遥かなるガダルカナル

弟の亡霊に動かされ

人と話と

会社役員
越智　英勇さん

きのモーニング雑談…よもやま話の行きつくところ、"幽魂"談議に花が咲いた。『そんなもの』と真っ向から否定したのが労働組合の執行委員長。『あるッ』と断言したのが、ここの取締役工場長の越智英勇（みつお）さん(35)＝平谷川瀬字明治町三九＝。

越智さんはこの日の早暁（きょう）、うなされて目がさめた。と、玄関にただならぬ音。

『ただいま』。ボロボロの復員服で、背中に背のうをしょった兵隊姿。『ウォーッ』。ギョッとして越智さんは立ちすくむ。それが一瞬にして消えた。夢ではない、幻（まぼろし）でもない。ではなんなのか。越智さんは確かに見たのだ、聞いたのだ。亡霊は存在するーと確心するゆえん。

これがキッカケとなって越智さんは、ひと月後はるかなるガダルカナルへ飛ぶ。

暑いノなんてもんじゃない。ジャングルにはいると、背もたえませんばかりの四十度の熱風、キバを向く木々のイバラ、マラリア熱病を媒介するアノフェルスの蚊群。団員は何班かに分かれて未知の、原始の、酷烈な風土にあえぎ、まさぐり、佇立しては、山をよじり、谷を渡った。二十九年まえ、くわしくは昭和十七年四、五月玉砕した旭ローに旅装をといた。

あのころ、果てしなく拡大した戦火。ジャワ島ラバウル基地の前面トリデとしてこの島も敗色のワンポイント。越智さんの末弟・政夫さん＝当時(23)＝も、死闘のいけにえとなった。「きけ、わだつみの声」を残して。

白骨と、鉄カブトの破片と、装甲の革と、ゆがんだ水筒と風化寸前の遺骨、遺品を積み重ねたら山を築いた。激戦のつづいた西部太平洋にこの島は浮上していた。ニューギニアの次に位するソロモン海域の一島嶼、東西三百キ、四国の半分ぐらいの大きさ。一行七十五人の「弱第二師団ガ島遺骨収集団」が十月十二日羽田発、香港経由、ダーウィン（豪州）、ポートモレスビー（ニューギニア）をとび石づたいに、現地のボニアラ飛行場に着いたのは翌日の午後一時ごろ。独立近しの機運濃厚なガダルカナル島は、今はまだイ

たタンビアの丘の墓塔に、灼熱の太陽がカッと照りはえた。祭壇に、故国から持ち運んだ線香がかすかに。

北海道から九州までの生き残り、戦友、三井金属社員など一人、一人がいだいたさまざまな感慨を残して、十月二十五日、それは政夫さんの命日でもあったくしき日に越智さんらはガ島をたった。もう二度と踏むことはないであろうガダルカナル…ジャンボ機の爆音の中で、団員たちは別であった。ザーサイとか、なんとか言っていたが、少々辛味のきいたあちらのつけもの◆近ごろはデパート直行品が多く、つけもにしても手製の味がだんだん笑われてゆく。ぬかみそ臭い女房なんて、今どきはやらないが、ふと、お茶に手製のつけものを出されたりすると、心たのしくなるものである。

さんは目をしばたたく。新聞にとりあげられるうしろめたさを『私らは、せめて家族の死んだ場所をみてこられたからえぞが公園だけであきらめている遺族のことを思うと…』。ハデにさわがれたくないとの心境。

この気持ち、このことばをはくのも越智さんの人柄か。双葉郡広野村生まれ、元広野炭礦の社長の長男として炭礦ひとすじをつらぬいてきた。相中をでた青年期、当時の秋田鉱山学校と神戸の商船学校を二股志願したが、海か、ヤマかの生涯の針路が、ヒョンなことでヤマにおさまり、元常磐炭礦では礦業所の副所長から所長までやりぬいたエリート。といっても楽ぼくで、真っ正直で、語をしてもボソボソ口調。だが、直感的にわかったことは、心のあったかい人。

『温泉炭礦だから一日に五万トものお湯がでるんですよ。その中でガボガボつかりながら石炭を掘る。ちょうどガ島のような暑さの中で…』。

子供の時から抗内の残酷作業は知っていた。だからこそ会社をやめる直前、第六坑の坑道を切って職場の排湯事業にうちこんだ。お湯のない抗内が実現して歓声があがった。が、それも今はむなし。閉山のアラシでヤマの灯は消えたから。男の仕事として、その時は脚光を浴びても、いずれは歴史のうずの中に。戦争も、事業も…と、語りかけているような越智さんの目だった。

写真・文　弓削　栄治

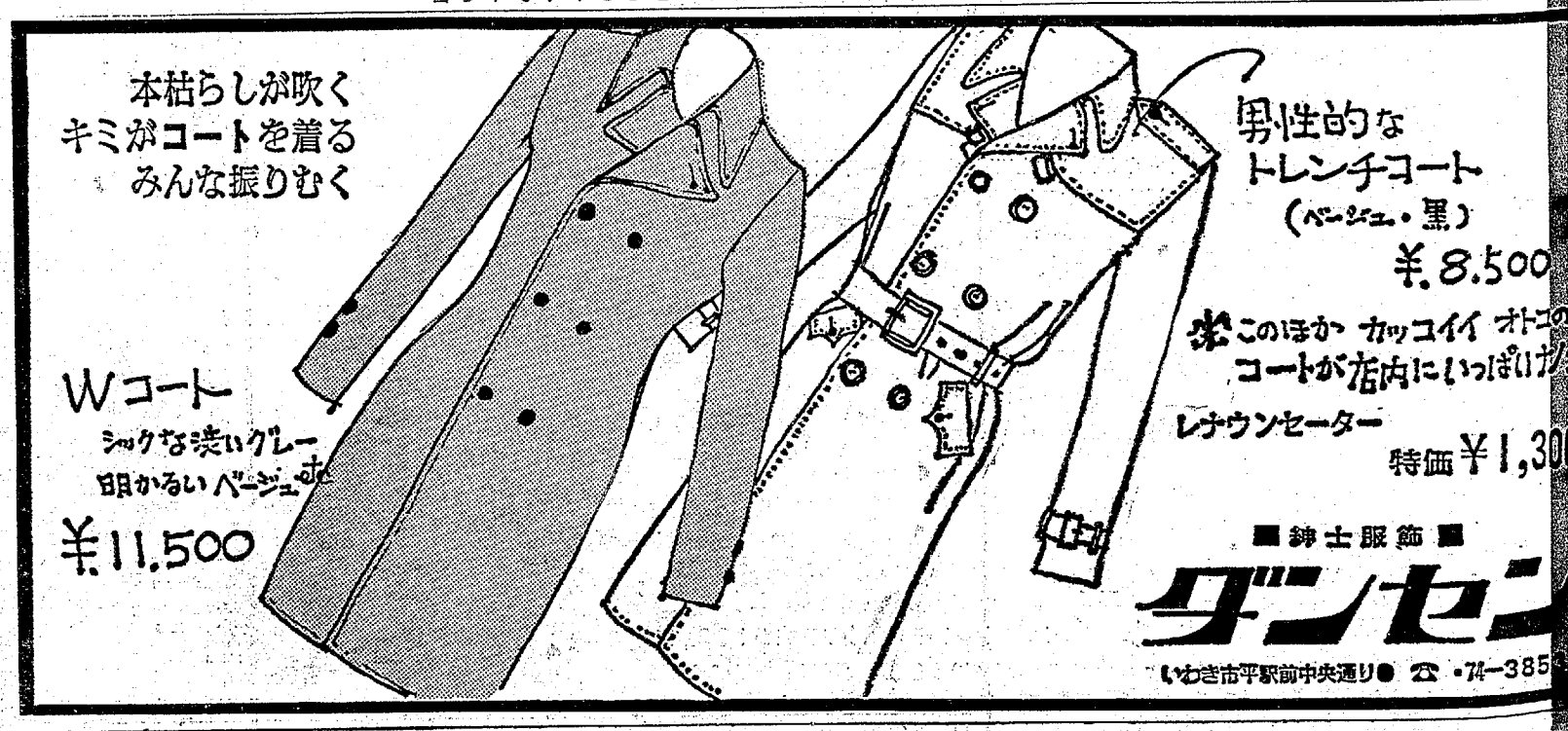

北海道見直そう

北海道物展開く

しんしんとシバれる朝・奥手に赤レンガの北海道庁がある

フームの頂点に立ったお果て

開発精神いまいずこ

道民の声　寒さにも目向けて

北海道は、三つの海に洗われている。日本海、太平洋とオホーツク海と。そして、九州のほぼ二倍もの広さをもつこの島を、北から南へ貫いて走る脊梁（せきりょう）山脈は、太古の火を抱いて今も活動を休めない。そのふもとには、原野が遠く広がって、シカやクマが棲れ、サケがひしめきあい、背びれを天日に焦がして川をのぼった。しかし対馬海流にのった日本人が、この島に一歩を印し、アイヌたちを追いやって札幌の町を開いてから一〇〇年あまり。伝統の制約のない新しい天地をめざして数多くの開拓者が移り住んだ。美しい処女地は、これらの人々が描いた大きな夢の試練の場であった（更科源蔵「大自然の詩」うた）。

『明治維新からすでに百年、北海道をみるときはいつも開拓精神で、とはもう聖みうることじゃないでしょう』―『観光・北海道―』

『…』（夕刊「フジ」船山馨談）。

異状なまでの北海道ブームなんだそうである。例の「知床旅情」が爆発的人気を呼んで、レコード会社は何万枚売れたとか、週刊誌が加藤登紀子のあること、ないことを書き立てたあおりで、ことしの夏はあの山間へき地に押しかけた〝カニ族〟が十数万。のんで、さわいで、白夜が明けるとおびただしいゴミの山だった―なんて、ひと夏で〝詩の岬・知床〟はみにくく犯されてしまった。

ひと口に北海道といっても、あの広大さ。いわきが広域化して市としては日本一の広さというが、それより大きい日本一の村、別海が道東の片スミに存在するはてしなさだ。その〝白い処女地〟を切り開いたフロンティア精神はいまいずこ、荒らされる自然破壊の危機感は道民だれもがもっている。この点、どぎんこ・船山馨の絶叫は、わが郷土を死守した成田の住民、北ベトナムの人民と異質なものではないはず。

人びとは安易に北海道へ行ってみたいという。そして『いつごろがいいですか』と問いかける。スズランが咲いて、アカシアがにおって、トラピストの鐘の音、雄大な原野とヒツジのむれ。そんな牧歌的な夢をみているのだろうが、現実は「網走番外地」のアクションもないかわり〝絵はがきロマン〟も影をひそめてしまったのだ。あるものは一年の三分の二をしめるシベリアおろし、荒れ狂う北海の波濤（とう）、バス停にたず〝ぎえ頃のシンがズキンとくる厳冬のシバレ、そして部厚い〝どんちょう〟の舞いおりるサマにも似た雪々（ひひ）たる智片。

よくどぎんこはいう。『北海道にあこがれる人は、ひと冬ここですごしてみるとよい』と。寒さとの戦いのあることも明記してほしい、ということである。

札幌オリンピック開催

開店二周年

を記念して 大黒屋デパート

目でみる 北海道のすべて

多彩な物産、熊彫り実演

七十二年の日本の夜明けは、二月に開かれる札幌オリンピックからは「第十一回冬季オリンピック札幌大会」。このとき、平・大黒屋総合ショッピングデパートは、いまなお未開発の天然資源と、大きな人的資源をもつ日本経済の宝庫・北海道を広く認識してもらおうと「北海道物産と観光展」を催すことになった。この種物産展はこれまで、一部本州各県のキャラバン隊を受け入れ、公開されてきたが、本格的北海道展としていわき入りするのは一のキャッチフレーズで出品する数カのミリン漬け、ミリン醤油漬け、協賛業者は、ニッカウイスキー、雪印乳業、あづき食品、岩すし、森永レストランで、大別すると農産物、海産物、菓子類、なま物、札幌ラーメン、押しずしなど多趣向をこらして陳列。

会場の五階大ホールには北海道直送のサケの切り身、いくら、すじ子類、じゃがいも（男爵）、マサカリカボチャ、あずき（大納言）、トラ豆、黒豆、うずら豆、大正金時などの農産物。オール本場ものを「函館朝市」風景として目ごろ函館市民が利用している市場様式に再現。

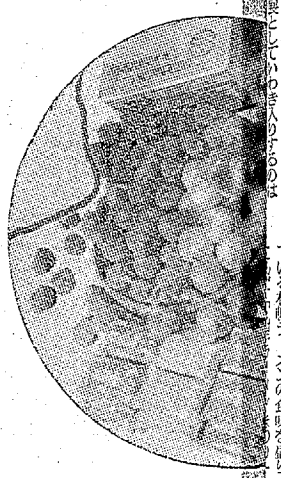
本場のジャガいも、豆類

試食、雪印ハイフランク鉄板焼、フランクフルトむし焼き、「ニッカウイスキー まつり」のウイスキー試飲会、こと激年、評判をとっている札幌ラーメンの食味を盛り

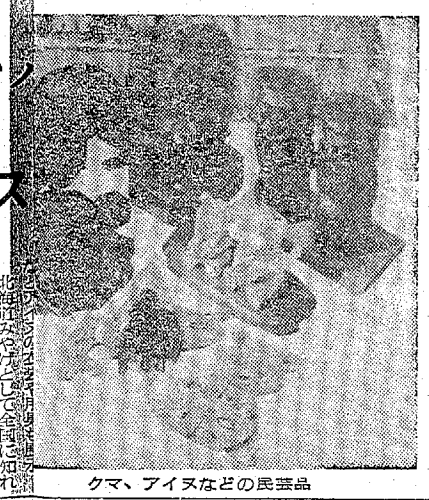
クマ、アイヌなどの民芸品

北海道みやげとして全国に知れわたっているクマの木彫りも実演する。大沼、支笏湖、登別、層雲峡、阿寒と道内には雄大な観光地がたくさんあるが、これらの温泉湖畔で必ず目にとまるのがクマ彫りだ。この風物詩にあやかって、クマ彫りの名人が来店、ノミさばきもあざやかに得意のクマをはじめ、アイヌマスク、クマボッコ、地図マスク、サケ食いクマ、會長人形などの作品を次からつぎと彫ってみせるのも一興。もちろんこれらの民芸品も即売。

時あたかも札幌オリンピック冬

自由ヶ丘 につづくあたらしいまち
魅力の鹿島街道
《ゆとりとくつろぎ》のあ
さと
平ケ丘
◆開発許可　福島県指令　都
駅
国道6号
自由ヶ丘
バス停
郷ケ丘
●所在地　いわき市平中山字中田
●総面積　22.5ヘクタール
●区画数　400区画
●価格　㎡当り　7,450円
●設備　上下水道，都市ガス完
割り，幹線道路12m
アスファルト舗装，
●地目　宅地（工事完了後）
●交通　平駅より4.0㎞
平鹿島回り小名浜，
●宅建免許・福島（2）187・建設業
平開発
いわき市平字小太郎町1―8　電話

みよしのケーキで七・五・三
●11月15日はお子様のご成長をお祝いする七五三
ご家族みんなでお祝いしてあげてください
●みよしの七五三ケーキは　お早めに
お近くのみよしでご予約くださいませ
新発売！
●ぼっくりケーキ（たのしい七五三のお祝いケーキをぼっくりの
形にしました）お知り合いのお子様にどうぞ！
●600円
●お菓子の専門店
じゃんがらな菓
みよし
●七五三デコレーションケーキ・500円・700円・1000円
五三祝いのお引き菓子に●三つ盛・500円・700円　●鶴亀（桃山）600円　●紅白鶴の子・300円

日本経済の宝庫　北海道見直へ

記者のメモから　さっぽろトンボ返り

平の灯が遠ざかる。列車が進むにつれて、うだる熱気が、そのほとぼりがスッーと消えて明くれば津軽の涼海、雄松原野の密林。そこに荒々しい〝北海の庭〟があって、いこいのひとときを、ゆかたがけでとりたてのトウキビを食う。北の空の〝北斗七星〟を見あげて〝いわき七浜〟を思う。

冬。帰り。雑内発の特急はおそらが水洟けになって札幌駅にすべりこむ。何分かおくれて発車すると沿線各所には吹きだまりのドグロ。連絡船のドラが「ボワン、ボワン」鳴りひびいて函館をあとにすると、豪雪をのがれた安堵感でホッとする。早朝、常磐線のレールが緑野を突っきり、雪のない温暖天国いわきがのびのびと広がっている。

平～札幌往復三百、そんなトンボ返りの旅を十数回――。〝ペンの波のドリ〟の裏側である。

絵と文　弓削　記者

19歳から94歳まで　「人と話と」始末記

○…昨年春、いわき民報・野沢社長の招いで同社に入社させてもらった。いらい一年半、福島市出身、セミとさんこの筆者がいわき市におせわになり、読者の皆さんとおなじみになった。会社の発想でこの日曜版を責任編集。土地カンの薄い、不なれな人情風俗の中で、平を力ありえない」のであって、ただそこく切りこんでいく記者の目と動きによってニュースはどうにでも料理され、立派な記事、共感を呼ぶ報道として活字になるもの。時代の脚光浴びる情報産業なんていったって結局、手づくりの企業なのである。

○…ところで〝市長サンから炭住のオッカちゃんまで〟。ニュースの取材、写真撮影、戯画執筆と、お粗末ながら紙面作製にたずさわってきた筆者も近く引退、新年からは面目を一新した日曜版が登場することになった。期間が短ければ短いなりに感無量…とくにメーン読みもの「人と話と」の取材楽おもてつけ、この頃ひとすじ式の人間ドラマもいくたびか。それでも今週の越智英男さんまで七十五回。職種、階層は、警察署長から出かせぎ職人、芸能人、絵描き、校長から屋根屋さん、髪ゆいからヒッチ旅行のヤングと幅広く、年齢も十九歳から九十四歳まで。うち、女性が十五人、親子、カップル、友人同士の複数が六組、外来者は、歌手の青江三奈、春日八郎、漫画家・小川武さんの三人であった。

○…もっと早く筆をおろしてナメに西に、東に、南に、北に取材のホコ先をみがいてきた。

○…新聞記者の仕事は森羅万象、不特定多数の人が対象。いつ、どこで何が起こる、都市に辺地にどんな人が住んでいるかわからない。あたりまえのことだが「どんな有能な記者でも、その事実を知らなければ報道はば

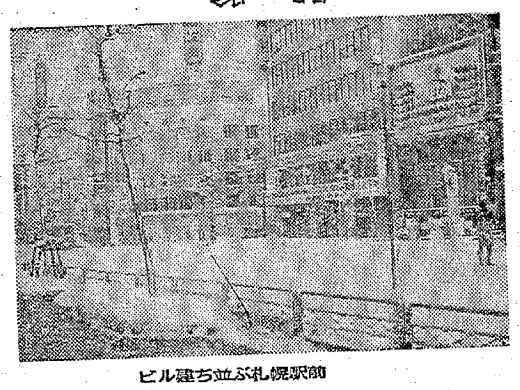
ビル建ち並ぶ札幌駅前

ビリカメノコも今は少ない

本場のジャガいも、豆類

時などの農産物。オール本場ものを「函館朝市」風景として目ごろ函館市民が利用している市場様式で再現。

もう一つの圧巻は実演、試食の店「北海の茶屋」。これはタラバガニの試食特売、帆立貝の貝がら焼き実演、知床揚げ（北海近海魚すり身）、焼きトウモロコシの実演、おぼろコンブ茶試飲会、イカずし、カニずし、カニ釜めしなどの実演即売コーナー。ほかに「雪印まつり」としてジンギスカンの試食、雪印ハイフランク鉄板焼、フランクフルトむし焼き、「ニッカウイスキーまつり」のウイスキー試飲会、ここ数年、評判をとっている札幌ラーメンの食味を競り

かおり高い雪印食品

北海道物産展開く

多彩な物産、熊彫り実演

七十二年の日本の夜明けは、二月に開かれる札幌オリンピックから…といわれている。正式には「第十一回冬季オリンピック札幌大会」。このとき、平・大黒屋総合ショッピングデパートは、いまなお未開発の天然資源と、大きな人的資源をもつ日本経済の宝庫・北海道を広く認識してもらおうと「北海道物産と観光展」を催すことになった。この種物産展はこれまで、一部本州各県のキャラバン隊を受け入れ、公開されてきたが、本格的北海道展としていわき入りするのは

協賛業者は、ニッカウイスキー、雪印乳業、あづき食品、岩ずし、森永レストランで、大別すると農産物、海産物、菓子類、なま物、札幌ラーメン、押しずしなどを趣向をこらして陳列。

会場の五階大ホールには北海道直送のサケの切り身、いくら、すが、ミツバ漬け、ニシン漬け、身欠きニシン、タラかす漬け、シシャモのほか、塩干魚、塩ニシン、石狩漬け、ニシン切りこみ、利尻コンブなどの北海名産と、トラピストクッキー、バター飴の菓子類、じゃがいも（男爵）、マサカリカボチャ、あずき（大納言）、トラ豆、緑豆、うずら豆、大正金時などの農産物。オール本場ものを「函館朝市」風景として目ごろ函館市民が利用している市場様式で再現。

もう一つの圧巻は実演、試食の店「北海の茶屋」。これはタラバガニの試食特売、帆立貝の貝がら焼き実演、知床揚げ（北海近海魚すり身）、焼きトウモロコシの実演、おぼろコンブ茶試飲会、イカずし、カニずし、カニ釜めしなどの実演即売コーナー。ほかに「雪印まつり」としてジンギスカンの

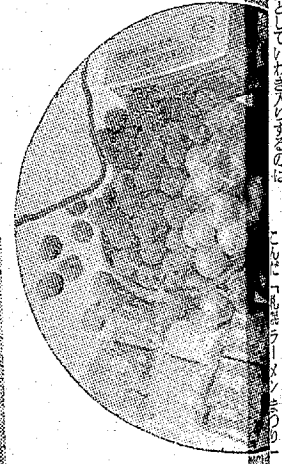

華麗な

五輪記念

クマ、アイヌなどの民芸品

北海道みやげとして全国に知れわたっているクマの木彫りも実演する。大沼、支笏湖、登別、層雲峡、阿寒と道内には雄大な観光地がたくさんあるが、これらの温泉湖畔で必ず目にとまるのがクマ彫りだ。この風物詩にあやかって、クマ彫りの名人が来店、ノミさばきもあざやかに得意のクマをはじめ、アイヌマスク、クマボッコ、地図マスク、サケ食いクマ、酋長人形などの作品を次からつぎと彫ってみせるのも一興。もちろんこれらの民芸品も即売。

時あたかも札幌オリンピック冬季大会の前ふれ。本大会開催時にはいわきからも見に行く向きも少なくないといわれているが、クレコターのために、五輪旗を中央に「第11回冬季オリンピック札幌大会」を浮きぼりした記念スタンプ（右肩上）を会場内に用意、「世紀の祭典」盛りあげにもひと役買うことになっている。

（入院応需）
白木沢産婦人科医院
院長　白木沢　長史
いわき市平字大町一八の三　電㊀八三七五―六

異人館の季節がいよいよペチカとともに幕開けします
酒に酔い　歌に酔い　恋によう　たのしい秋の宵　いつまでも変わらぬ若さの諸君諸嬢とともに異人館でカンパイしましょう　それに当店自慢の料理の数々<ワイン><お食事>をご風味ください　そして誠実なお値段はあなたのご予算にご満足いただけることと信じます
異人館は午前2時まで営業しております　ぜひあなたもお越しくださいませ
和来居酒屋
異人館
平・白銀町清水ビル3F
TEL・23―2931

理想的で信頼される空調設備をお望みなら…
設計の段階で北関東空調にご相談ください!!
設計　施工　保守★空気調和設備・給排水　衛生設備・換気送風設備　機器販売　三菱重工全製品
北関東空調工業株式会社
いわき市平字柳町3　電㊀3471代

●内科
●皮膚科
●放射線科
蓮沼医院
院長　蓮沼清夫
いわき市平字尼子町（旧尼子橋きわ）電㊀五五二六

自由ヶ丘につづくあたらしいまち
魅力の鹿島街道
《ゆとりとくつろぎ》の
郷ヶ丘（さと）
◆開発許可　福島県指命
平駅
国道6号
福島工専
自由ヶ丘
自由ヶ丘バス停
オソ沢バス停
鹿島街道
郷ヶ丘
●所在地　いわき市平中山字中田
●総面積　22.5ヘクタール
●区画数　400区画
●価格　㎡当り　7.450円
●設備　上下水道，都市ガス，割り，幹線道路12，アスファルト舗装，
●地目　宅地（工事完了後）
●交通　平駅より4.0㎞，平鹿島回り小名浜，
●宅建免許・福島（2）187・建
●幸を創る●
いわき市平字小太郎町1―8

新発売！
●ぼっ
形にし
五三祝いのお引き菓子に●三つ盛・5

ピッカピカの20レーン

小名浜鹿島街道に誕生!!

■スナック　サニーサイド　ビリヤード　アーチェリー■100台駐車

11月15日 PM5:00オープン

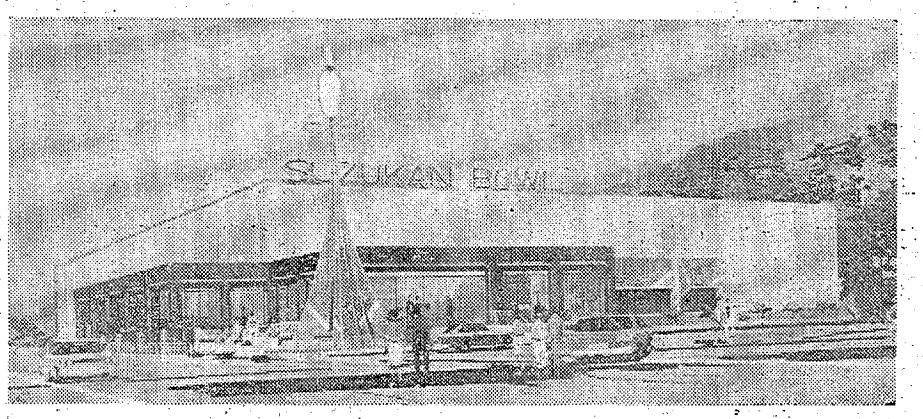

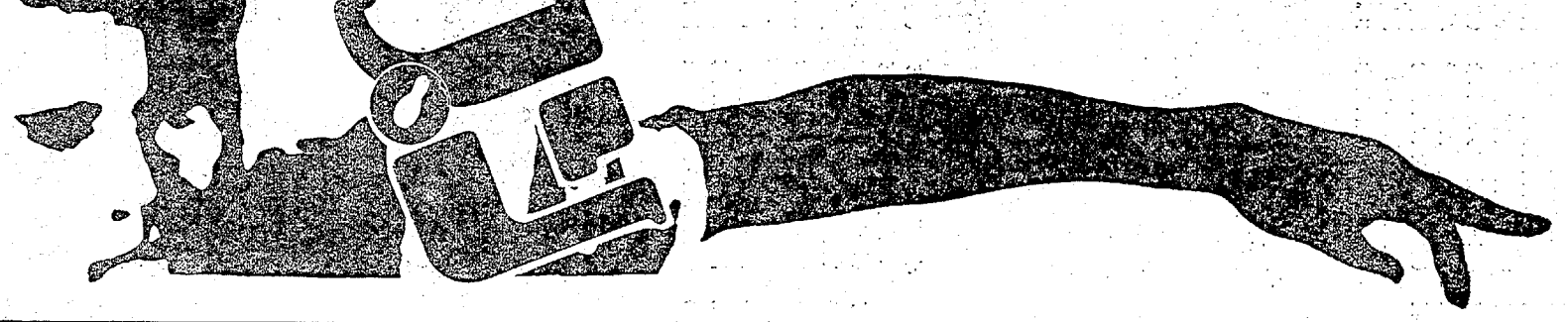

スズカンボールいわき

いわき市小名浜岡小名字反町　電（磐城）㊹5821

ごあいさつ

このたび当社におきまして計画を進めておりましたボウリング場『スズカンボウルいわき』が　いよいよ15日オープンすることになりました　これひとえに地元の皆様と建設関係各位様の絶大なるご協力によるものと感謝とお礼を申しあげる次第でございます

私たち役職員一同好意にむくいますよう一生懸命努力いたし　地元のボウリング場として明るく楽しいレジャーの場を提供いたす所存でございます　あわせまして近代スポーツとしてブームを巻き起こしております心身鍛錬の新しくて古いスポーツ　アーチェリー場（洋弓場）を同構内に設けましたので　ボウリング場同様ご利用くださるようお願いいたします

今後は何分のごひいきを賜わりますようお願い申しあげますとともにオープンのごあいさつといたします

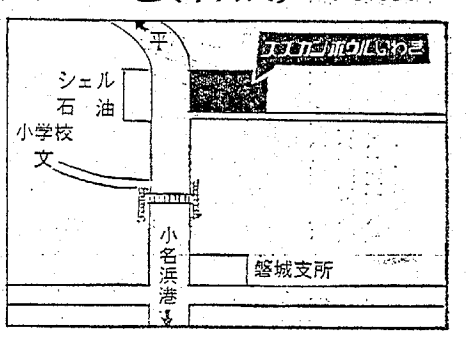

スズカンアーチェリー同時誕生！

◎ミュンヘンオリンピックの正式種目に決定したアーチェリー<洋弓>
◎70年代の新しいスポーツとして圧倒的な人気を呼んでいます
◎お友だちと一緒にグループレッスンが楽しめます

／営業時間　AM9：00～PM8：00
／用具貸し料金　一般・会員とも100円
／練習料　矢25本　一般150円・会員および学生100円
／弓矢持参の方　会場使用料（2時間）　一般300円・会員200円
／会員　（ボウリングセンター会員が有効）

私たちがスズカンボールいわきの建設に協力しました

土建　木築　設計施工　株式会社　間組

<本　店>　代表取締役社長　飯田房太郎　東京都港区南1丁目1番1号　電（402）8171大代

<支　店>　仙台支店長　金沢　良　仙台市大町2丁目2番6号　電（61）8171

<いわき出張所>　いわき出張所長　高橋　行雄　いわき市平字梅本21　電（74）5427　7646

鉄骨工事・アルミサッシ工事施行
株式会社　鐵屋本店
取締役社長　井上周一
本　社　福島市中町6番28号　電㉓6106代
出張所　水戸　仙台

空気調和換気設備工事
給排水衛生設備工事
電気設備工事　施工
三機工業株式会社　仙台支店
取締役社長　各務　節　本店　東京都千代田区有楽町1－10　電（502）6111
仙台支店長　矢崎　利雄　仙台支店　仙台市1番町――3－1　電（27）8121

土工事　有限会社　加藤工務店　福島市腰ノ浜二六ノ二五　電㉓一五二四
土工事・ブルドーザー工事　大木土建　いわき市小名浜字菱岩上五五　電㉜四六七六
骨材納入　東港建材株式会社　いわき市好間町川中子字八方屋二三　電㉔三一五三
仮枠工事　株式会社　晃建設　福島市鎌田字中田七ノ一　電㉝〇七〇〇
コンクリート納入　諸橋生コン株式会社　いわき市平字五町目六　電㊷四一六一
鉄筋工事　江尻鉄筋有限会社　いわき市小名浜字林ノ根二〇ノ八　電㊸四七五四～五
鉄骨工事　鈴木鉄工株式会社　福島市黒岩字北井二ノ一　電㉓〇一四八
ブロック工事　福富興業株式会社　いわき市平泉崎字辻道五六　電㉔三二〇
ALC版・セメント納入　東開商事株式会社磐城営業所　いわき市泉町滝尻字神力前八八　電㊺四一六〇　六〇三九
防水・タイル工事　田村建材株式会社　いわき市内郷綴町金谷一ノ七　電㉖三一二
石工事　内外石工事有限会社　福島市森合屋敷下三　電㉟〇七六九
内装工事　株式会社　平新　いわき市好間町下好間字兎越九三　電㉟三三三
屋根銅工事　三晃金属工業株式会社都山出張所　郡山市方八町一丁目三ノ二三　電㊹一三七九
金属工事　有限会社　高野鉄工所　福島市吉倉字前田三四ノ一　電㉒一三七六
左官工事　根本左官工業株式会社　いわき市平字堂ノ前二三　電㉔三一三六
木製建具工事　有限会社　高橋木工所　いわき市好間町中好間字鍛冶内一六　電㉖三一三三
ガス工事　三浦硝子株式会社　いわき市植田町番所下二七　電㉓二三三　二九九四
塗装工事　合資会社　松本板金塗装店　いわき市植田町台町（駅前）　電㉓三〇六〇
木材納入　滝口木材株式会社　いわき市平字正内町八〇　電㉓三三一一

夕刊　いわき民報
いわき市平字田町163
いわき民報社
◎　振替口座（郡山）402
本　社　0246 ㉓166
小名浜支社　0246 ㉓235
常磐支局　0246 ㉓23
勿来支局　02466㉓29
一注文服納めて59
冬の紳士服地
背広・コート・和服
替え上着・ズボン
サカ
平・三町目　㉔2411

秋の交通量調査まとまる

建設省に懇談会　工会議所は十六日午後一時半からサロンで商業、サービス業、運輸交通業、金融証券業、庶業の合同部会を開き、広域商業診断制度について懇談したあと、対策について協議する。

次いで交通量が多かったのは、いわき～石川線（旧常磐～石川線）の常磐湯本町笠井地内で、車の交通量は七千五百二十九台。春の調査より約二百台少なく、年平均では七千六百二十一台。またバイクも春より二百台少ない七百十一台、自転車二百四十九台だったが、歩行者は二千六十二人と多かった。

内郷～小野線の内郷綴町地内では、車が七千四十七台を数え、年平均は六千九百七十六台。バイク一台で、春の調査より約百三台多い。バイクは五百四十二台、自転車は三百八十一台で春より約二百台少なく、歩行者は百七十三人。

多い四千十八台を数え、バイク五百九十三台、自転車七百十台と春よりややふえている。歩行者は三百九十五人だった。また平から磐

建築材
松杭丸太
新建材
伊勢屋木材店
いわき市平字新田前
平㉓3141代

いっぱい
な
イツパン
川のアンパン

ケード街の
市川>で楽しい語らいを…
ンと
ーキ
市川
町中央通り　電㉒0913・㉔2936
アーケード街　電㉒0912・㉔6405
城跡　電㉓2919・㉔6402