夕刊
いわき民報
いわき市平字田町63ノ7
いわき民報社
振替口座（郡山）4028
本社 0246 ㉓1666
小名浜支社 0246 ㊷5560
常磐支局 0246 ㊷2380
勿来支局 02466㉓0529

【1月生】苦労の中に楽しみもある、好転のチャンスを待つべし
【2月生】なにかと対立しやすい危険あり、ゆとり持って当たれ
【3月生】あらゆる面で再検討が必要なり、あせって出れば自滅
【4月生】平凡ほど幸福なり、欲を出して高望みし風波起こすな
【5月生】親しい人のために悩む十月二日（土・先負）
【8月生】目先損のようでも思い切って当たれ、意外と結果吉
【9月生】つまらぬことに意地を張るな、周囲と協調するが賢明
【10月生】外見より内容の充実をはかれ、あせって動けば不利に
【11月生】いまはあくせくするより時をかせげ、必ず好転すべし
【12月生】素直剛を制することあり、弾力性を持って行動せよ

スポーツ用品
平スポーツ
いわき市平字田町
並木通り電㉓4508

☆名画座（六・〇〇）女子学生ブリーセックス（七・一〇）夜の生態（八・三〇）セックス（秘）大金集（↓5日）
☆アポロ座（五・一七）ヨーロッパの夜（六・四三）バットン大一八）八月の怒れる神（↓8日）
☆平東宝（五・〇〇）二人でひとり（六・二五）沖縄決戦（↓1日）
☆うえだ館 三〇〇〇㍍の鼓動 東波門状（↓5日）
☆中央館 女ぜめ変装 不倫恥辱（↓6日）
☆福田ロマンス ヨーロッパの解放 西部悪人伝（↓3日）
※【植田】クサー（↓4日）

高卒生の入社試験はじまる

秋風身にしむ求職者

きびしい〝買い手市場〟

来春高卒生の職業あっせんは例年より二カ月遅れた十月一日からはじまった。殺到する求人によりどり見どり、売り手市場だった昨年までとは違い、ことしはドル・ショックと長い不況感から求人は、ぐっと手控えられて競争率はきびしくなり、形式的な入社試験の答案に向かう高校生の表情は進学試験さながらの真剣さ。〝就職難〟ということばもきき慣れ始めた昨今、秋風身にしむ求職者という表情だ。

事務系に希望集まる

来春の高卒者に対する入社試験は、いよいよ六一日から解禁となり、各事業所ごとにはじまった。平職安の話によると、管内でこの一日に実施したのは常磐交通や亀宗、アルプス・モートローラ、金融機関など千数社、受験者は四、五百人に及ぶものとみられている。事務系には求人数を上回る求職者が殺到しているが、とくに管内求人はドル・ショックや炭鉱離職者に対する〝根こそぎ求人開拓〟の実施などから、例年になく求人数が少ないこともあって、急転した買い手市場に受験者は真剣な表情。一般常識程度の学科試験に鉛筆を走らせ、適性検査や面接試験を受けていた。

高卒者に対する職業あっせんの解禁は、昨年までは八月一日だったが、就職先が早く決まると勉学に身がはいらないことなど、教育上好ましくないことから、労働省と文部省が協議の結果、解禁日を二カ月遅らせ、ことしから十月一日とした。一日に入社試験を行なったところは大手どころが多く、中通りや日立、相双地区からの受験者もあり、また県外求人の場合は各事業所に出向いて受験している。この入社試験は十一月ごろまで続けられる予定で、求人数に満たなかったある事業所では、希望者が出て来ればそのつど選考試験を実施して、必要人員を確保していく方針という。

平職安管内の来春の高卒予定者は四千二百三十一人（男子二千九百八十三人、女子二千二百四十八人）このうち進学希望者は四百六十三人、就職希望者は二千百一人（男子九百四十二人、女子千百六十八人）に及び、県外就職希望者は約半数の千二百十二人。これに対する求人数は県内は求職者千八十八人に対して一・四倍の千五百四十七人しかなく、前年度の三・一倍、二千九百九人に比べて約千四百人も少ない。これは炭鉱離職者の就職促進のため、地元求人の根こそぎ開拓と充足に努めたことなどが挙げられている。一方県外求人は逆に求人難の傾向を強め、求職者千二十二人に対して十八・二倍の一万八千六百七人で、前年度の倍率十四・四倍よりも高く、今後も求人の申し込みがふえることが予想され、ますますきびしくなるものとみられる。

【管内の求人が少なく、受験者の表情は真剣】

山野辺教諭が個展の益金を寄付　平商の山野辺教諭が日出男さんはさきほど、平・南町の草野ホールで個展を開いたが、そのときの純益五千円を一日、同校に寄付し、喜ばれた。

市職員 受験者が殺到

23日締め切りには10倍を越すか

いわき市は四十七年度採用の初級職員（高校、短大、高専）試験のため九月一日から十月二十三日まで応募者を受け付けているが、定員五十人に対し九月末で百四十七人と三倍近い申し込みが殺到した。

締め切りまでまだ二十二日間あるわけだが、一日から解禁した高校生への職業あっせんの状況をみたり、ドル・ショック後の求人減退、申し込みの取り消し、果ては不況しらずの公務員枠の上昇、自宅から通勤できるなどから、尻上がりに受験志望者がふえ、最終的には昨年の競争率十倍を、はるかに越えるのではないかとみられている。

中卒新就職者…いわき市が宿泊研修会　教育委員会は二日午前十時から平ユースホステルで中学卒の新就職者研修会を行なった。この日は希望者二十五人が参加、二泊三日の日程で社会人として教養からレクリエーションまで一緒に勉強した。

あすお月見

あす三日は中秋の名月＝旧暦うるうの関係で例年より約半カ月遅いお月見。天気概況によると明日は拝めそう。

24・29号台風の影響からお供え物の野菜や果物が値上がり。特に枝豆が品不足で、須賀川でも入荷。豆だけの三百㌘一袋五十八円と前年より二十円高、クリ茨城ものキロ二百五十円～六十円、サツマイモキロ八十円前後で、ミカンは中ツブ六コ入りが百十八円、と例年なみか一、二割高。不況のナシが品質が悪くて安いだけ（平・藤越電業部調べ）で秋風身にしむお月見となる。

【デパートにならぶお供えの季節もの＝大震屋デパート】

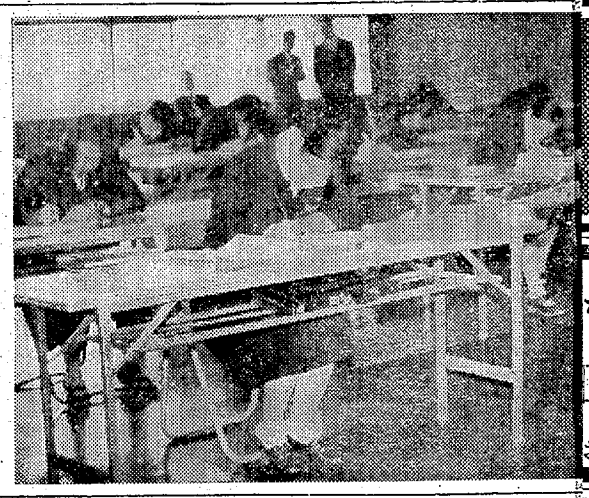

カラーテレビならおまかせください
明後4日は休ませていただきます
4のつく日は定休日です
皆様の電化の店
電光社
平・中町20　電㉓0244代

あすの暦
10月3日（日）

暦	8月	15	日	減	32
日出入	仏	5・17	16・32	15・15	15・37
月出入		6・32	15・8	25・21	25・00
満潮		(	21	・	・
干潮				・	・

【今夜】北よりの風、曇り一時小雨のち晴れる。
【あす】北よりの風、曇り時々晴れ。山沿いはにわか雨。
【あさって】北よりの風、晴れたり曇ったりでのち曇りとなる。
【海上】今夜は波がやや高い。あすもはじめ波がやや高いが、のち多少波に変わる。あさっても多少波がある。

天気予報　玉半（提供㉓五一三二）
（小名浜測候所調べ）
【今夜】北よりの風、曇り一時小雨のち晴れる。
【あす】北よりの風、曇り時々晴れ。山沿いはにわか雨。
【あさって】北よりの風、晴れたり曇ったりでのち曇りとなる。
【海上】今夜は波がやや高い。あすもはじめ波がやや高いが、のち多少波に変わる。あさっても多少波がある。

言才
▼…早く就職が決まると、三学期の勉強に身がはいらないと、高校の就職解禁を二カ月遅らせたら、こんどはドル・ショック。就職難は、勤労意欲を高める刺激剤といえる。
▼…市の木クロマツ、公害をチクリと刺して下さい。

本日12ページ

「おとなの注文服の世界」
それは、
さあ、いよいよ本格的な紳士服のおあつらえのシーズンです
いままで注文服といえばただ単にプロポーションに合わせるため、色調・柄・シルエットも以前と同様になんの疑問も持たずにつくっていませんか
注文服の真価は、自分の個性が主張できるところにあるハズです。たとえばエリをいつもよりグーンと広めにとか…
いままでの感覚にとらわれず自由に楽しんでください！
サンキョウは、そんな新しい感覚の「大人の注文服」をつくってまいります。

'71秋冬新柄入荷ご案内
一歩進んだ紳士服
サンキョウ
県内6店舗強力チェーン

出前敏速
店内に立
★★★高級
オギノは近代的
お手入れは信頼でき
労災保険指定病院
財団法人 竹林病院
電㉓二三三一代
整形外科・外科・内科
院長 竹林貞吉
所在地 いわき市平支所前
測量・事務用品・計量器 修理は藤森 平・かど町 ㉓二九六
▽申し込み 平公共職業安定所または当社へ直接お申し込みください
日東電工株式会社管理部
いわき市平中神谷字十二所河原五〇
電（平）㉔三一一代

広場中央に池と噴水

競輪場をイメージアップ

いわき市は十二月十八日の競輪開催までの二カ月半に、競輪場内を大改造するが、とくに長年陸上競技として利用されてきた場内中央のトラック、フィールドは、いわき市の市章『い』の字に形どった池と大噴水、そして植樹するなど明るく美しくして、健康な環境の競輪場へイメージ・アップすることにした。

八年前に改造した四百メートルバンクを八メートルかさ上げする全面改修によって、走りよい競輪場としてファンの要求する選手を招きやすくし、ゲームを盛り上げる。

ついで西コーナー前に六百五十人収容のスタンドを増設、これが完成するとスタンドだけでも八千人を収容、〝一万人競輪場〟としての位置を確立するわけで、駐車場も現在の千五百台収容から、やがては二千台収容へ増設を計画している。バンクとスタンド工事の事業費は五千七百万円。

問題の中央広場に造る修景造園は八百万円を予定、市章を形どった七百四十八・三平方メートルをカラー平板舗装工をほどこし、TS式噴水二基を設け、その付近を植樹、緑と水の清潔な感じを強調させる構想。

これで北側からスタンドに囲まれ、南側の向かい山を残すだけとなったが、将来はドウナツ型のスタンドに囲まれた大競輪場が形成される見込み。

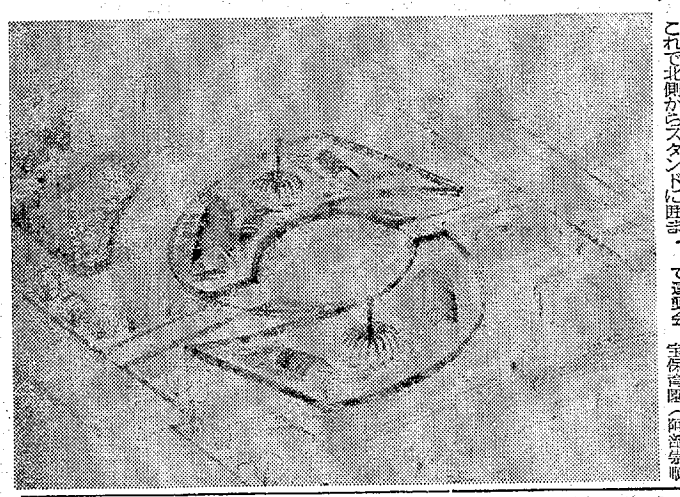

【平競輪場中央広場に新設する市章形の池と噴水姿図】

宝保育園で運動会

四倉町上仁井田三、宝保育園（阿部崇順園長）では三日午前九時半から園庭で第一回運動会を開く。この幼稚園は、最勝院住職阿部崇順氏が公共施設として設置したもので、いまでは駒込、久之浜方面からの園児がおり、毎日バスで送り迎えしている。

ウエディングケーキを贈る

新婚の柳内、鈴木夫妻

二日、いわき民報ビル四、五階のことぶき会館で結婚式を行なったいわき市平字新町一五、会社員柳内靖雄さん、征子さん夫妻と同市平字十五町目二、会社員鈴木新十さん、昌子さん夫妻は、浜児童相談所と平徳風園にウエディングケーキをプレゼントした。

高さ二メートル以上もある大きなウエディングケーキに、浜児童相談所の児童と平徳風園のおとしよりは〝すごいねえ〟〝これがケーキなのかなあ〟とでっかいプレゼントに大よろこび。おやつにどっさりもらって舌つづみを打った。

株式訓場

本日の市況は四日巫朕のあとだけに高値警戒感も強まり、弱含みで始まった。中でも鹿島、自動車株の一角に安いのが目立った。半面、今期増配意向の電鉄株、前日に続き薬品株が買いを集め堅調となった。後半は輸入銘柄金属株を中心に買い戻しが入り、小幅ながら反発。

会と催し

3日

【いわき薬業会館】▽秋山・渡辺家婚約式12時～15時・第一会議室

【草野ビル】▽9月会同人展9時～18時・美術ホール

◇4日

【いわき薬業会館】▽高橋・志賀家婚礼10時～15時・大ホール▽山崎パン社員選考試験13時～17時・第一会議室

【草野ビル】▽9月会同人展9時～18時・美術ホール

【民報ビル】▽林・高崎家婚礼13時・ことぶき会館▽大丸デパート面接13時～16時・ことぶき会館

あさっての停電

▼平地区Ⅱ（9時～12時）下神谷赤沼、六十次の一部（13時～16時）赤沼の一部、沢渡

市況

（1日午後－2日正午）

魚類

一日朝の小名浜港はサンマが出回った。数量が少ない。底引きは水ダコが多い。

【小名浜港】サンマ船二隻七トン六百キロ　底引船二十一隻二十トン小型船十七隻三トン四百キロ　小舟四十七隻三トン▼サンマ　七千六百キロ　四〇〇一一五〇▼水ダコ　七千九百キロ　一六七一七二▼ドンコ　二千三百三十キロ　二三五一五▼メヒカリ　二千百七十キロ　七〇一七▼マイカ　千六百九十キロ　二八〇一一六〇▼ヤリイカ　千五百キロ　二一〇▼ヤナギカレイ　千四百キロ　二六〇一一〇〇▼ハモ　千三百キロ　三〇一八〇▼ガンバ　五百キロ　四四〇一三〇〇▼シャコエビ　五百キロ　一五〇一五〇▼ボタンエビ　一七〇〇一四五五▼マメダコ　四百六十キロ　四五一二〇▼水カレイ　四百キロ　六五〇一三六〇▼ムシカレイ　三百キロ　五〇〇一二五〇▼ノドクロ　三百キロ　五〇〇一一〇▼シイラ　四百キロ　一四〇〇一一五▼ニクモチ　百五十キロ　四五〇一一〇〇▼サルエビ　百五十キロ　二五〇▼マコカレイ　百五十キロ　五五〇一三〇〇▼メジ　百二十キロ　四五〇一二五〇▼イナダ　百キロ　二六〇▼アオシタ　百キロ　五六〇一三〇〇▼ギス　百キロ　五〇一一五▼ヒラメ　百キロ　一六〇一一〇〇

【江名港】底引船四隻八トン七百九十三キロ　小型船三十八隻一トン四百二十キロ　小舟十六隻百九十二キロ　二四〇▼マイカ　三千二十五キロ　二一〇▼メヌケ　千五百七十五キロ　一一〇〇▼ハモ　千三百キロ　三〇二九一三〇▼メバル　千二百キロ　三〇〇一二八〇▼シイラ　一一五〇▼アカジ　五百十二キロ　二六五一一三〇▼シイラ　二百五十一キロ　五〇一二〇▼ヒゲタラ　二百四十六キロ　一五▼ドンコ　二百キロ　一〇〇一三〇▼イナダ　百五十八キロ　二九〇一一八〇▼メジ　百三十キロ　五五〇一二五〇▼ハモ　百キロ　二三〇一二〇〇▼マイカ　百四箱　一七〇〇一一〇〇〇（二十五四入り）

【中之作港】一本釣船一隻四トン六百キロ　底引船二隻五トン二百キロ　小舟二十四隻一トン五百キロ　（大中）▼カツオ　三千九百キロ　五六〇一四五〇（小）三八〇一二〇▼メヌケ　三千キロ　二六六一二三〇▼ガンバ　千二百キロ　五〇一三〇▼アカジ　七百キロ　二一〇〇一一八〇▼マイカ　四百キロ　二一〇▼ヤリイカ　三百二百キロ　一八五一一七五▼ソエ　三百キロ　三四〇一二八五▼キメジ　二百キロ　二六〇一二三〇▼メバル　二百キロ　三〇〇一二八〇▼シイラ　百キロ　八五一四〇▼マイカ　四十四箱　一七〇〇一一五〇〇（二十五四入り）八〇〇一七〇〇（五十四入り）

野菜

▼ホウレン草　四〇一一三（束）▼菜類　八一一（〃）▼カブ　五〇一三〇（〃）▼白菜　四五一三〇（ポ）▼ニンジン　七〇一一〇（〃）▼ゴボウ　九〇一三〇（〃）▼大根　六〇一一〇（〃）▼ネギ　六五一三〇（〃）▼玉ネギ　七〇一六五（〃）▼キュウリ　一五〇一八〇（〃）▼ナス　一五〇一一〇〇（〃）▼タマナ　八〇一四〇（〃）▼サツマイモ　六五一一五（〃）▼ナガイモ　二〇一八〇（〃）▼枝豆　八〇一四〇（束）▼ササゲ　三〇〇一一〇〇（ポ）▼ニラ　一五一五（束）▼ミツ葉　二〇一一〇（〃）▼ピーマン　一〇〇一八〇（ポ）▼モヤシ　三〇（〃）▼シイタケ七〇〇一六五〇（〃）▼菊ショウガ　四〇一一〇（束）▼春菊　三〇一一五（〃）▼ミョウガ　一五〇一一〇〇（ポ）▼カリフラワー五〇一三〇（コ）▼ブロッコリー四〇一三〇（〃）▼ナメコ　六五一四五（袋）▼マツタケ　四〇〇〇一三〇〇〇（ポ）

果物

▼リンゴ　一三〇一七〇（ポ）▼ナシ　六五一一〇（〃）▼ブドウ　一五〇一二〇（〃）▼カキ　一〇〇一八〇（〃）▼ミカン　一五〇一四〇（〃）▼イチジク二四〇一二〇〇（〃）▼バナナ　一三〇一一〇（〃）

労働災害25％も減る

建設業だけ増加の一途

いわき労基署管内で、ことし一月から八月までに発生した労働災害は、炭鉱関係を含む全災害が千二百五十件（うち死亡十三件）で、前年同期の千六百五十二件に比べ三百七十件（死亡十件）の減少。

製造業関係では化学工業、紙加工業が前年同期より十件多い三十八件となり、一般機械製造業も四件となり、増加の傾向をみせているのに対し、鉄工業、非鉄金属、など公共事業の増大、ビルブームといった事業数が増大しており、それらに伴って労働災害も上昇線をたどっているが、同署の話によると、下請けの小規模業者に事故が多く、とくに建設業の増大が目立っている。

大原第二防犯部会誕生

名浜大原第二区（松本康男区長）はこのほど、〝大原第二区防犯部会〟を結成した。

同地区は新興住宅地であり、自らの手で犯罪を防犯しよう、と防犯部会を結成したもの。

なので、もっと長生きして余世を楽しんでもらいたい』ということで、あいさつのあと一緒に昼食をつつきながら世間話を楽しんだ。

元禄葵秋聞（152）
多岐川恭 作
東啓三郎 元

貴金属・宝石・加工専門修理
高根沢
いわき市平・中町電74－6726

▼入会随時▲
空手道
◉老若男女を問わず入会出来ます◉
▼初心者歓迎▲
日時　日曜日（午前9～12時）水曜日（午後6～9時）
場所　石島公民館体育館
指導　全日本糸東会理事　服部久　TEL・㉘3903

ご婚礼家具各種
いわき信販・チケット・商品券信販利用をご利用ください
勉強で評判の店
丸萬家具店
店舗／平・四町目電(74)6633
工場／平・白銀町電(74)6634
ショールーム／平・白銀町電(23)1672

3日は中秋の名月
月見だんご
1包（15コ）200円
平・大黒屋店　イトーヨーカ堂店
小名浜店でも取り扱っております
平餅の
松月堂
平・銀座　TEL・23－1551代

毎月五日は
シャンプー無料サービス
ご婚礼着付け承ります
カマタ美容院
平・五色町（バス停前）電(24)二〇四五

3・4・5日はお休み
毎度お引き立てをいただきありがとうございます
誠に勝手ですが3・4・5の三日間は従業員慰安のため休ませていただきます
季節料理とタン焼き　すゞ木
平・田町ひかり座前　電(24)八四八五

越
フジコシ
食いためが出来るものならば
毎年稲刈りが始まると野菜が値上がりします　十日ごろからその兆候があらわれますので今のうちにまとめてお召しあがりください
大根菜　一〇円前後
ホウレン草　四八円〃
油菜　一八円〃
にら　一九円〃
（平店本館一階）

える店てす
リンカメラ店
中町＜大黒屋きわ＞電74－7557

アルミサッシ・軽量形鋼
川木材
EL・23－1147(代)1148

宴会・会食は
本格的中華料理で豪華版!!
中国料理
桃園
restaurant
市平駅前不二屋ビル2F(74)3048

毎月1日は交通事故ゼロの日

みんな知ってる集めてる
Lucky Stamp
ラッキースタンプ

10月のしおり

食　十月は「収穫の秋」といわれるほど、海にも山にも、いろいろな食べ物が溢れ、一年中で一番めぐまれたよい季節です。

夏のあいだ、暑さと疲労で失った食欲と体力を一気にとり返すとき。ですが、いくら食べ物がおいしく食欲が出たからといって、腹いっぱい食べることは、体力や健康にプラスになりません。食べたらそれにふさわしい活動をして、エネルギーを消費しないと、消化不良や胃の過重負担から、からだの調子を狂わせます。

さて、秋の味覚は何といっても豊富に出回り始めたくだものでしょうか。

くだもの屋さんの店先には、ブドウ、洋ナシ、クリ、カキ、リンゴなど、ミカンもそろそろ顔をみせはじめました。

野菜類では、バレイショが内地産といれかわって北海道産のものが。マツタケ、シメジ、メキャベツ、ハクサイ、カブ、ヤツガラシ、ニンジンなどが。

魚類なら、いよいよ秋サバのシーズンです。マサバにあぶらがのって、マイワシ、シバエビ、シロギス、カマス、ワラサ（ハマチ）も。

住　秋の大そうじは、春から夏にかけていたんだ家の補修にも心がけて家の内外のすみずみまで点検しましょう。それは、やがてやってくる冬への準備です。とりつけのわるい建具を直したり柱と戸や壁のスキ間などよくふさいでおかないと、家具類のうしろになる部分は、あとでやろうと思っているとなかなかできません。この際、家具の配置など冬型にかえたり、お部屋の模様がえをするチャンスです。

衣　秋の日の一日は、温度の差がはげしく、日中は汗ばむほどでも、夕方になると、ぐっと気温が下がりますから、衣類の調節はおっくうがらずに準備しておきましょう。まだ暑さには間のあるこのごろですが、とくに幼児やお年寄りの方のいらっしゃるご家庭では十分に気をつけてあげてください。

労働災害25％も減る

建設業だけ増加の一途

いわき労基署管内で、ことし一月から八月までに発生した労働災害は、炭鉱関係を含む全災害が千二百五十件（うち死亡二十三件）で、前年同期の千六百五十二件に比べて二五％も減少している。とくに目立って減少しているのは、炭鉱の閉山や規模の縮小などで、鉱山保安法適用事業所の災害が半減したことが上げられ、それ以外の業種は全体では約一割の減少ぶりをみせ、ほぼ順調な成績。しかし業種別では臨海工業地帯の発展に伴い、事業場の増大などから建設業関係の事故は増大する一方にあり、前年同期比では約一割の増加。また化学工業、一般機械器具製造業、土石採取業、貨物取り扱い業などは漸増の傾向をみせている。

炭鉱のマチとして栄えて来た常磐地区では、危険度の高い炭鉱関係の労働災害は、全産業の六割近くを占めていたが、熱エネルギーの革命で閉山が相つぎ、ことしにはいってからは、大手の常磐炭礦が四月で閉山、翌に常磐西部炭礦を発足させたが、規模は常磐炭礦の四分の一以下。こうしたことから、八月までの労働災害は三百七十七件にとどまり、全体に占める比率は三割と急減。前年同期の六百八十六件に比べても半減した。

製造業関係では化学工業、紙加工業が前年同期より十件多い三十八件となり、一般機械製造業も四件となり、増加の傾向をみせているのに対し、鉄工業、非鉄金属、金属製造業関係は、逆に八十六件から五十三件と四割近くも減少した。

その他の産業をみると、建設業は毎年ふえる一方。新産業都市として発展し続けているいわき市にあっては、工業団地や住宅団地の造成ばかりでなく、道路網の整備など公共事業の増大、ビルブームといった建設業が増大しており、それらに伴って労働災害も上昇線をたどっているが、同署の話によると、下請けの小規模業者に事故が多発しているという。安全教育、安全施設の不徹底がおもな原因。また貨物取り扱い業は六十二件（前年同期は五十五件）土石採取業が二十四件（同二十二件）と漸増の傾向にあるが、水産業関係は二十一件あったものが、五件と急減、好成績を上げている。

永山所長が千寿荘一日所長

いわき市社会福祉事務所長永山新氏は、九月三十日午前九時から高倉町の千寿荘（老人ホーム）で一日所長をつとめた。

永山一日所長の感想は『このホームに住んでいる老人は男女八十四人だが、いずれも身寄りの少ない人ばかり。だが環境ともよ

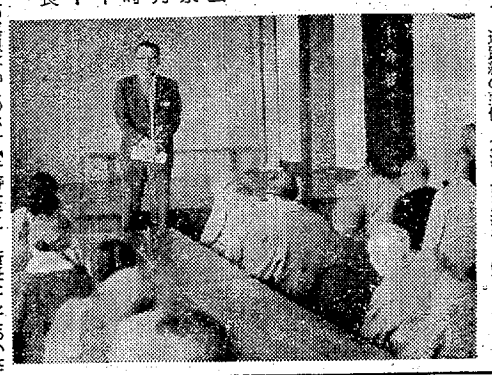

【千寿荘で一日所長としてあいさつする永山所長】

関東北軟庭"見どころ

斎藤県軟庭理事長

10月3日平コート

軟庭の名門いわきの平で三日、いわき庭球主催による大会が開催される。関東、北の雄東京、栃木、宮城、茨城から強豪が馳せ参じ、一般男子七十四組、一般女子四十二組、壮年八組の参加により、大熱戦が予想される。

きょう、どのチームが覇権を握るか。興味の焦点は一般男子昨年の覇者東京河崎ラケットの若手大川・岡田組が第一たろう。続いて野沢・大滝組（平十田塚・茨城日立ク）及び及川・渋谷組（宮城T

G）磯・高久組（栃木黒磯ク）などであるが、わが県のホープ飯塚・吉田組（いわき、国体選手）、後藤・渡部組（若松ク、国体選手）、安達・渡辺組（郡山ク）若手国際の武山・遠藤組（原町ク）なども県外の選手に負けもなくこの一戦はまさに軟庭の醍醐味であろう。軟庭は短時間の勝負なので、思わぬ番狂わせもあり得るので、どのチームに優勝の栄冠が輝くか、予想も至難であるが、順等にゆけば上記の選手である。

一般女子は篠田・寺田組（茨城日立ク）、奥村・奥村組（茨城日立）が筆頭で、これにつぐのは高校女子の今期国体選手である佐藤・三好組（磐女）、大和田・山本組（四倉）、森・根本組（磐女）などが一般女子選手を一蹴する余勢があり、余談を許せない。

壮年は昨年の覇者木村・杉目組（茨城日立ク）、佐々木・岸組（東京）が有力だが、地元国体選手のベテラン宮川・強口組も好調なので優勝の色が濃く、小川・飯島組（茨城水戸ク）も平出身だけに、故郷で錦を飾るべくがんばるだろう。低調なわが県軟庭のため、とくに若手選手の奮起を望み新風を吹き込んでほしい。

常磐で市民大学講座を開く

いわき市市民大学商工運営委員会主催の第二回市民大学は、三日午後二時から常磐市民会館で行なう。

今回は現代俳句協会幹事長の石原八束氏が「70年代における伝統文学の今日的意義」について講演する。聴講料は百円。

商工ちょん

すぐ木で3・4平・田町ひか

4・5日臨休　川の歴前の季節料理とタン焼きのすぐ木では、従業員慰安のため3・4・5日の三日間臨時休業。

元禄葵秘聞（152）

多岐川恭 作　東啓三郎 え

商人たち（十一）

父の本庄宗資は特に綱吉に愛せられ、現在は二万五千石の大名である。のち元禄四年に、彼は二万石を加増され、常州笠原城主になる。息子の資俊はまだ部屋住みだが、将来は安泰。笠原五万石の城主たることが約束されている。参勤のために、その後の出世ぶりを覗くと、元禄十二年に父の跡を嗣いで笠間五万石の城主、同七年には七万石になって遠州浜松に転封される。いよいよ繁栄というわけで、おごる平家は久しからずという諺は、かならずしも世の現実に当てはまらないのである。

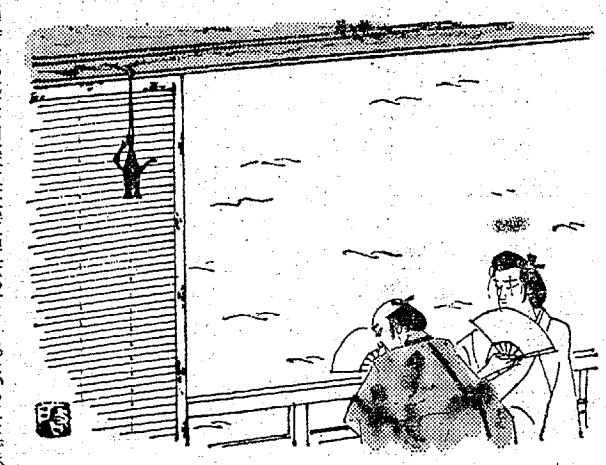

六角、本庄共に、藩公子弟として金を上げている。成り上り者に逆いないのだが、環境に慣れるということはおそろしいもので、由緒ある名家の弟に見えるから不思議だ。

『まあ、その二人で、あとはどうでもいいが……』

と武蔵屋がさらに数えてくれたのは、小普請率行の細萱右衛門、持弓頭中根正和など、いずれも時流に乗った組だ。

『あれが、名高い河村瑞賢さ』

と武蔵屋が言う。瑞賢はもう古稀を迎えた白髪の老人だが、顔色たるはかくしゃくと

負なので、思わぬ番狂わせもあり得るので、どのチームに優勝の栄冠が輝くか、予想も至難であるが、順等にゆけば上記の選手である。

一般女子は篠田・寺田組（茨城

組（四倉）、森・根本組（磐女）などが一般女子選手を一蹴する余勢があり、余談を許せない。

壮年は昨年の覇者木村・杉目組（茨城日立ク）、佐々木・岸組（東京）が有力だが、地元国体選手のベテラン宮川・強口組も好調なので優勝の色が濃く、小川・飯島組（茨城水戸ク）も平出身だけに、故郷で錦を飾るべくがんばるだろう。低調なわが県軟庭のため、とくに若手選手の奮起を望み新風を吹き込んでほしい。

大原第二防犯部会誕生

いわき市小名浜大原第二区（松本康男区長）はこのほど、"大原第二区防犯部会"を結成した。

同地区は新興住宅地であり、自らの手で犯罪を防犯しよう、と防犯部会を設けたもので、部会長は松本康男氏。また防犯委員長には各隣組長を任命するとともに組長宅を防犯連絡所に定め、三十八隣組、四百六十八世帯で防犯体制をかためた。

なので、もっと長生きして余世を楽しんでもらいたい』ということで、あいさつのあと一緒に昼食をつつきながら世間話を楽しんだ。

入院随時
井苅医院
整形外科
神経科
外科
院長　井苅義憲
いわき市平字下の町（常磐交通第1営業所東）電74－2566

カメラ10回払いで買える店です
カワノカメラ店
平・中町＜大黒屋きわ＞電74－7557

文化住宅に夢を……
（お気軽にご相談ください）
一般建築材・各種建具材・新建材・アルミサッシ・軽量形鋼
株式会社常磐平川木材
いわき市内郷御台境町　TEL・23－1147（代）1148

昭和46年度
第2回市民大学講座
▽とき　10月3日（日）午後2時～4時
▽ところ　常磐公民館
▽演題　70年代における伝統文学の今日的意義
▽講師　石原八束氏
・現代俳句協会幹事長
・俳誌「秋」主宰
・詩人三好達治全集編集委員
・著書　俳句集「操守」「雪渓線」ほか
俳論集「現代俳句の幻想者たち」
▽聴講料　100円（当日会場入り口で徴収）
主催／いわき市民大学講座運営委員
後援／いわき市教育委員会・各種関係団体
＜連絡所＞いわき市常磐湯本町天王崎42　芳賀他郷（殿茶　謝つ子　電@二五三七）

宴会・会食は
本格的中華料理で豪華版!!
中国料理
桃園
chinese restaurant
いわき市平駅前不二屋ビル2F（74）3048

【小名浜港】サンマ船二隻二トン六百キロ底引船二十一隻二十トン小型船十七隻三トン百キロ小舟四十七隻三トン▼サンマ七千六百キロ四〇〇一五〇▼水ダコ七千九百キロ一一二三五一五▼ドンコ二千三百三千百七十キロ七〇一七▼マイカ千六百九十キロ二八〇一六〇▼ヤリイカ千五百キロ三一〇▼ヤナギカレイ千四百キロ一二六〇一〇〇▼ハモ千三百キロ三〇〇一四五〇一一〇〇▼サルエビ百五十キロ二五〇▼マコカレイ百五十キロ五五〇一三〇〇▼メジ二十キロ四五〇一二五〇▼イナダ百キロ二六〇▼アオシタ百キロ六〇〇一三〇〇▼ギス百キロ五〇一一五▼ヒラメ百キロ一六〇一一〇〇

【江名港】底引船四隻八トン七百九十三キロ小型船三十八隻一トン四百三十キロ小舟十六隻百九十二キロ三千二十五キロ二四〇一一〇〇▼メヌケ千五百七十五二九五一三〇▼メバル千二百キロ三〇〇一二八〇▼シイラ

【中之作港】一本釣船一隻四トン百五六百キロ底引船二隻五トン二百キロ小舟二十四隻一トン五百キロ（大中）五六〇一四五〇（小）三八〇一二〇▼メヌケ三千九百キロ二六六一三三〇▼ガンバ千二百キロ五〇一三三〇▼ナカジ七百キロ二〇〇一一二〇▼マイカ四百キロ一八五一七五▼ソエ三百キロ二六〇一二八五▼キメジ二百キロ三〇〇一二八〇▼シイラ

▼白菜四五一三〇（ギロ）▼ニンジン七〇一一〇（〃）▼ゴボウ九〇一三〇（〃）▼大根六〇一一〇（〃）六五一三〇（〃）▼ネギ七〇一六五（〃）▼玉ネギ一五〇一八〇（〃）▼キュウリ一五〇一一〇〇（〃）▼ナス八〇一四〇（〃）▼タマナ六五一一五（〃）▼サツマイモ一二〇一八〇（〃）▼ナガイモ八〇一四〇（東）▼枝豆三〇〇一一〇〇（ギロ）▼ササゲ四五一三〇（ギロ）▼ナメコ六五一四五（袋）▼マツタケ四〇〇〇一三〇〇〇（ギロ）

果物
▼リンゴ一三〇一七〇（ギロ）▼ナシ六五一一〇（〃）▼ブドウ一五〇一二〇（〃）▼カキ一〇〇一八〇（〃）▼ミカン一五〇一四〇（〃）▼イチジク二四〇一二〇〇（〃）▼バナナ一三〇一一〇（〃）

貴金属・宝石・加工専門
高根沢
いわき市平・中町電74－672

3日は中秋の名月
月見だん
1包（
平・大黒
小名浜店

毎月1日

戦中・後の平俳壇を顧みる ⑧

小松里草

「雲」が綿引欣吾氏によって発刊されたのは昭和二十三年二月だったと記憶する。憂鬱の詩の一節から般若の平にゆかりのある「雲」の一字をとって命名した。幸い欣吾氏は印刷は商売がらお手のもの、木版なども自らほって、表紙やらカットまで自分の手で作り上げた。

戦後のノロシ〝雲〟
欣吾編集で努力し発行

先にもふれたが欣吾氏はてん刻の大家でもあり、その関係で綿貫川に隠棲していた、ホトトギス同人の麻田椎花先生との交流があった。そんなことから俳誌「雲」の連載になってもらった。会員は戦前句作を共にしたものが大半だった。

この頃、井出隅泉子、深沢牧童、猪狩哲郎氏等が活躍し始めたのである。もっとも隅泉子氏は以前からホトトギス、若葉などで名前の売れた方でもあったし、作句力量には絶たるものがあった。隅泉子、紅葉と蕨若とはよく三人で論じあったものである。

深沢牧童氏は別名、沢窓三ともいい、ホトトギス、まはき、若葉などで勉強し、朝日俳壇で入選したり、若手のホープとして嘱望された。

たくさんいたはずであるが、手元に資料がないので残念ながら紹介出来ない。

麻田椎花先生の突然の死により、同じく綿貫川に居住していた国立療養所の矢部居中先生に選者を委嘱することになった。

この間、草野にあった「土筆会」などの合流もあって、旧「野あざみ」の人たちを含め、吟行や俳句会が盛んに行なわれた。

欣吾氏の努力によって、一年足らずではあったが、継続発行が出来た。編集発行はもちろん、発行資金に至るまで、欣吾氏の負うところ大きく、遂に二十三年十月休刊となった。

雲　9月10日合併号
昭和23年10月15日発行
編集兼発行人　綿引欣吾
（これが雲の最終号となった）

人形のうごきて灯る絵書屋　喜三
棚の上提灯もあり絵書屋　〃

現在ではホトトギスから離れてしまったが、他誌で活躍していることと思う。

平市内で書店を経営されていたが、最近店を閉められたとの連絡に接した。

この外、「笠」に新しく加わった人も

青柿会句抄

九月十二日北茨城市花園渓谷吟行

、　蓮辺　何鳴　遷
神橋は赤く映えたり秋の水　天平
秋山路谷川の音かえりみつ　素子
道沿神萩に埋れて山深み　茂堂
赤とんぼ故里の空澄うる日々　蓬太郎
病衣にも馴れしこのみちこぼれ萩　山崩す発破が逸し萩の風　白楊
秋の山荒削られて裏の院
秋涼し川べの宿に句座催け

若荷汁に寧も少々花園荘　茂堂
神杉の秀は秋天を突きにけり
石蔵居蕎の鷹の光りそり　素心
萩むらに見えつかくれつ石仏
秋めくや宮司の衣帯目にしみて
神迎う大鼓のひびき秋の宮　若園
懸崖に滝弾け散り鶯かづら
石蔵せて地蔵の肩や秋の宮
霧深き道をたどりて滝を見ず
秋森や三本杉に注連垂れて　蟬子
萩の碑の萩に埋れし苔古りぬ
開道碑かむさる萩を押して読む

虹鱒の生簀あらは秋の水　子風
かしこみて清水に溺るる喧を磨む
鶯の花蕎麦石に左にす
鶯の葉に鶯よ山雨よあまたたび
老杉に神鈴ふるう爽かに
鶯の葉のひるがへるとき山雨急

▽　▽　▽　何鳴

湖の疾風萩を吹き伏せし
赤とんぼ用にとどまるかに飛べり
頂上や探乱として風の萩
赤とんぼ台風去にしひそけさに
赤とんぼ微塵となりて空へ消ゆ
秋冷や神苑暗きにわたずみ

【遷後に】　早朝薄天に雨もきづかれたのだが、予定通り出かけることとした。北茨城市西の方花園渓谷探勝行である。香山、素心操縦の乗用車二台に分乗。道路はおおむね舗装されているが、ところ夜来の雨で山くずれの難所にも遭遇した。途中水沼ダムで少憩。磯原から約二十キロ、山深きところに花園神社がまつられている。周辺に杉、根の老樹が林立して神苑はほの暗きまで静寂である。さらに奥の院への新道をのぼったのであるが、道路が未完成であるのでひき返す。花園川の清流のほとりの花園荘で昼食。句会と

雁先の池の真澄みに鱒あそぶ　子風
秋風や小石蒲ねし地蔵尊
若荷子の汁のうましも旅の宿

あすの運勢

十月三日（日・仏滅）　小川石洲

【1月生】周囲の動きに注意を怠るな、独断独走はマイナスに
【2月生】だいたい順調に運む、積極的に出れば成果もあがらん
【3月生】周囲の助言はすなおに受けよ、背を向ければ機失う
【4月生】相手に花を与えて自分は実をとれ、あせればマイナス
【5月生】先走ればつまずく、機の熟すのを待って行動起こせ
【6月生】逆は川の流れのように変化する、臨機応変に行動せよ
【7月生】中途半端な行動は悔いを残す、最後まで努力怠るな
【8月生】心身ともにやや疲労ぎみならん、いまは控えめが安全
【9月生】相手を全面的に信ずるのは危険、十分に検討して対処
【10月生】気まぐれを改める必要がある、方針どおり押しまくれ
【11月生】目先に誘い誘惑に乗れば自滅す、いまは自分を守れ
【12月生】甘くみれば苦汁をなめるおそれあり、慎重に行動せよ

十月四日（月・大安）

【1月生】だいたい順調に運ぶが急変の危険もある、油断するな
【2月生】いまは表面に出ぬ方が安全なり、伏兵に注意怠るな
【3月生】夢は大きく持ってよしただし現実をふまえて行動を
【4月生】ヒヤリとするようなことが起こりやすい、冷静に対処
【5月生】自分勝手な行動はマイナス、周囲との協調を心がけよ
【6月生】我を張ればマイナスを招く、柔軟性を持って当たれ
【7月生】不利な状況は早く知りとれ、機を失えば後日に悔い
【8月生】心なき人のために中傷されることあり、勇気で排除を
【9月生】迷わず最初の方針どおり進めよ、思いのほかスムーズ
【10月生】思いがけぬ落とし穴あらん、先走らず足もと固めよ
【11月生】相手はこちらの出方を待っている、積極的に出て有利
【12月生】なんとなく気力に欠け

鱒を飼っている。時たまにわか雨があったが、つかの間に晴れる。久方ぶりの吟行で、新鮮な対象を豪かにとらえられることが出来たことを心からよろこびたい。

十月句会は十月十六日（土）、蕉翁は第一切、こおろぎの二つ。会場は公民館の予定。（何鳴記）

みもの

春の坂道
3日・総合・夜8・00
忠長卿始末
母阿江与の死後四年、忠長は心の支えのないまま酒に溺れ、乱行

日曜特集
まんが
3日・福島・夜6・30
サザエさん
謎の訪問者＝サザエさんの家に見知らぬ婦人が訪ねてきた。「ワ

日曜劇場
3日・福島・夜9・30
女と味噌汁
てまり（池内淳子）が、おなじみの智夫（長谷川哲夫）のお座敷で踊っていると、突然派手な太鼓と奴さんを歌う声がした。お酒に出たばかりで迷子になった銀子と憲子）をめぐる物語。

染めもの　長岡勇京染店
洗い張り　ハナブサ　英ハイクリーナー
いわき市平字南町
でんわ㉔二六九四
いわき市平字南白土
（くみあいマーケット通り）
でんわ㉓三四〇六

安全運転
●オール無線車
(26)2631
指令室(26)2632
(26)3674
株式会社　小野タクシー

【入院随意】
鈴木助産院
院長　鈴木ミエ
副院長　池田敏子
いわき市平字田町五一　電㉔二七八八

土地建て物電話分譲仲介
飯野不動産株式会社
いわき市平・大町二〇　電㉓三〇一〇　㉔六五四六

精神科・神経科
財団法人　新田目病院
院長　新田目五郎
本院　いわき市平字才槌小路　電㉔四三一七～八
分院　いわき市平上荒川字安草　電㉔四三一九

湯本温泉　湯本駅から車で3分
日本観光旅館
ホテル　みちのく
常磐下湯長谷町
電（〇二四六）㉓二二六四代

しゃくなげ
創業70周年記念謝恩超廉売　連日好評続行中!!
大創業祭
問い合わせ殺倒!!
明治・大正・昭和
書画・骨董・筆墨展
■とき10月10日（日）まで　■6階催し場　しゃくなげプラザ
楽しい企画で全館イッパイ!!
早朝サービス
●開店9時30分
1例として
男女児スノーコート
1,380円
先着ご来店
1、000名様に
▶ダブルプレゼント進呈◀
■プレゼント
記念品…ダブルポット
■ボウリング割り引き券
1ゲーム100円でプレーが楽しめます
2ゲーム有効
明日限り!
タイムショック
●各階のビックリ商品
11時と2時の2回に
ショック値提供!
伝統の京呉服・清水焼・京人形・京菓子
京の老舗まつり
■10月5日(火)まで
■5階大催し場
出品目録
茶道具
撫子絵平茶碗　久宝・作　共箱　雲斉箱書
三島写水指　松古窯　共箱　〃
掛分黒平茶碗　大福長左衛門・作　共箱　泰々斉箱書
志野茶碗　加藤十右衛門・作　共箱　雲斉箱書
瀬戸茶入　雲斉箱書
骨董
染付寒山拾得花瓶　永楽善五郎・作　共箱
宝船置き物　陶山・作　〃
会席膳　五客
黒釉徳利（箱入）紋入
備前壺　伊勢崎淳・作　共箱
文人筆墨
勝海舟　書幅
山岡鉄舟　二行書
吉川英治　短冊幅
東郷平八郎　大幅
西園寺公望　二行書
徳富蘇峰　大書
高浜虚子　一行書
菊地寛　色紙　額共
吉井勇　短冊　〃
久保田万太郎　色紙　〃
掛け軸
結城素明　峻嶺　共箱
富岡鉄斎　弾琴図　正宗微州箱書
近藤浩一路　青緑山水　共箱
川合玉堂　山家宿雪　修二箱書
小室翠雲　花鳥図　共箱
松林桂月　山村秋色　共箱
伊東深水　雪　共箱
乃木希典　筆　書幅　塚田清市箱書
45,000円
400,000円
130,000円
総合ショッピングデパート　大黒屋
平・中町バス停前㉓2131代表
しゃくなげ

九月十二日北茨城市花園渓谷紀行　渡辺　何鳴　選

神橋は赤く映えたり秋の水　天平
秋山路谷川の高かえりみつ　素子
道祖神萩に埋れて山深み
赤とんぼ故里の空澄うる日々　葦太郎
病衣にも馴れしこのみちこぼれ萩　白楊
山崩す発破が遠し秋の風
秋の山荒削られて裏の院
秋涼し川べの宿に句座催け

神杉の秀は秋天を突きにけり　素心
石鳥居蔦の蔓の光りをり
萩むらに見えつかくれつ石仏　苔国
秋めくや宮司の衣帯目にしみて
神理つ大鼓のひびき秋の宮
蟬崖に滝砕け散り蔦かづら
石臼据せて地蔵の肩や秋の宮
蔦深き道をたどりて滝を見す
秋森や三木杉に注連張れて　蟬子
萩の碑の萩に埋れしまま古りぬ
開道碑かぶさる萩を押して読む

かしこみて清水に濯ぐる階を踏む　何鳴
蔦の花塗宮石に左に寸
蔦の葉に蔦よ山雨よあまたたび
老杉に神鈴ふるう爽かに
蔦の葉のひるがへるとき山雨急

▽　▽　▽

湖の疾風萩を吹き伏せし
赤とんぼ宙にとどまるかに飛べり
頂上や探訪として風の萩
赤とんぼ台風去にしひそけさに
赤とんぼ微塵となりて空へ消ゆ
秋冷や神苑暗きにわたすみ

苔荷子の汁のうまさも旅の宿

【選後に】早朝慶天にて雨もきづかれたのだが、予定通り出かけることとした。北茨城市西の方花園渓谷探勝行である。香山、楽心操縦の乗用車二台に分乗。道路はおおむね舗装されているが、雨で山くずれのところどころ夜来の雨で山くずれの難所にも遭遇した。途中水沼ダムで少憩。磯原から約二十キロ、山深きところに花園神社がまつられている。周辺に杉、楓の老樹として神苑はほの暗きまで静寂である。さらに奥の院へ新道をのぼったのであるが、道路が未完成であるのでひき返す。花園川の清流のほとりの花園荘で昼食。句会と

今夜の番組

NHK第1

6・50　天気予報
7・00　ニュース▽ニュース解説
45　新聞を読んで
8・05　人生読本▽浪花節人生
15　青少年を考える「青少年とスポーツ」
45　趣味の手帳「わたしのノラ」
9・05　文芸劇場「汚れた土地」アースキン・コールドウェル原作　森雅之　島かおり　高木均
10・15　若いこだま「レッド・ツェペリン特集」
11・23　夢のハーモニー

NHK第2

6・00　定時制高校
40　英語会話
55　英語ニュース
7・00　ラジオ農業学校
15　統基礎英語
30　家庭学級▽都市と市
8・00　通信高校講座　生物
20　通信高校講座　現代語
40　通信高校講座　数学（第1部）
9・00　通信高校講座　地学
20　通信高校講座　古典1（漢文）
40　通信高校講座　英語
10・20　通信高校講座　農業
11・00　大学講座「英語」

中央テレビ34

6・00カラ ニュース
10カラ びっくり大ショック
40カラ ニュース
7・00カラ 天才バカボン
30カラ「さぼてんとマシュマロ」吉沢京子　ほか
8・00カラ「七つちがい」若尾文子　布施明　馬渕晴子　賀原夏子　四方晴美　杉浦直樹　ほか
9・00カラ 映画劇場「スプリングフィールド銃」ゲーリー・クーパー　ポール・ケリー　ほか
10・30カラ「てるてる坊主」高峰三枝子　田村亮
11・45カラ ギャリソンゴリラ

福島テレビ8

6・15カラ ニュース
50　ミニミニジャーナル「びっくりロー人形」
7・00カラ「歌の散歩道」仲雅美　南沙織　白川奈美
30カラ お笑い頭の体操
8・00カラ ぽてじゃこ物語「ジャコとヒガイ」左とん平　芦屋小雁　三田佳子　木郷功次郎　扇千景　ミヤコ蝶々　ほか
9・00カラ「歌の王座決定戦」伊東ゆかり　吉真理子　佐川満男　ほか
10・00カラ 天皇の世紀「大獄」田村正和　中村竹弥
11・15カラ「アメリカの魂標」

教育テレビ10

6・00　コンピューター講座「情報検索」
7・00　英語会話
30　ギター教室「前期終了演奏会」
8・00カラ 教養特集「手づくりの美」～第18回日本伝統工芸展から～岡田謹　内藤四郎　今泉今右衛門　今泉善記ほか
9・00　通信高校講座　英語A1
30　通信高校講座　英語A2
10・00　通信高校講座　英語A
30　通信高校講座　数学2
11・00　たのしいフランス語

総合テレビ4

6・35カラ NHKハイライト
7・00カラ きょうのニュース
30カラ ベルギーの両陛下
8・00カラ「新作落語特選」三笑亭笑三　三遊亭金馬　桂米丸　三笑亭夢楽　柳家金語楼　加藤芳郎　天地総子
9・00カラ 世界のドキュメンタリー
30カラ ニュース▽ニュースの焦点
10・10カラ ドクターウェルビー
11・15カラ 日本史探訪

明日の番組

NHK第1

6・05　ラジオリサイタル「ピアノ・ソナタ・放送」ベートーベン　ほか
7・00　ニュース▽ニュース解説
25　日曜ダイジェスト
8・00　放送演芸会▽落語「船徳」「大山詣り」
8・05　私のヒットアルバム「小畑実」星影の小径　湯島の白梅　ほか
30　日曜名作座
10・15　政治座談会
11・35　夢のハーモニー

NHK第2

6・00　通信高校講座　英語
20　通信高校講座　数学
40　通信高校講座　現・
7・00　精神薄弱児のために
30　宗教の時間「私の理想とする人物」
8・00　通信高校講座「通信高校だより」
20　通信高校講座　商業概
40　通信高校講座　音楽
9・00　通信高校講座　英語
20　通信高校講座　数学
40　通信高校講座　現代語
10・20　通信高校講座　数学（第2部）
11・00　市民大学講座

中央テレビ34

6・00カラ レディスチャレンジボウル「第3回女子プロ東海トーナメント」
7・00カラ あなたと私の歌謡曲
30カラ スターものまね大合戦　大信田礼子　ほか
8・00カラ 遠山の金さん捕物帳「隠れつまみの男」中村梅之助　江原真二郎　岩本多代　比奈辰也　梅津栄　水原麻紀
9・00カラ 洋画劇場「クオ・バディス」ロバート・テイラー　デボラ・カー　ピーター・ユスチノフ　パトリシア・ラファンレオ・ゲン　ほか
11・30カラ ニュース

福島テレビ8

6・00カラ めくらのお市「吊し首」
30カラ サザエさん
7・00カラ ガッツジュン
30カラ 美しきチャレンジャー「はばたけ不死鳥」
8・00カラ 劇映画　「復讐のガンファイター」
9・30カラ 日曜劇場「女と味噌汁」池内淳子　山岡久乃　佐良直美　長谷川夫妻　ほか
10・30カラ インターン「明日の生命こそ」
11・45カラ 競馬ダイジェスト

教育テレビ10

6・00　若い広場「中国とわたし」
7・00　現代の科学「伝達の心とかたち」～共感の時代～藤村端　貞広邦彦
8・00カラ イタリア歌劇公演　歌劇「ノルマ」ベルリーニ作曲　エレナ・スン　スリム・ピケンズ　ポール・フィックス
11・00カラ コンピューター講座

総合テレビ4

6・00カラ こどもニュース
05カラ 少年映画劇場
25カラ ぼくらのナニー
7・00カラ きょうのニュース
20カラ「歌のグランドステージ」朝丘雪路　ほか
8・00カラ 春の叛逆「忠長卿始末」中村錦之助　司葉子　市川海老蔵　舟木一夫　太地喜和子ほか
45カラ 日曜特集
9・30カラ ニュース▽今週の焦点
10・10カラ ドキュメンタリー「解体」
11・10カラ 信濃の秋

ラジオ福島

2日

6・00　ニュースハイライト
30　一万円クイズ
50　プロ野球土曜ナイター「中日対巨人」＝中止の時＝6・50野球情報7・00船来版なつかしのメロディ7・30ミコタンのインタビュージョッキー8・00二人でお茶を9・00ポップス・イン・ラブ
10・30　ミュージック・イン・ハイフォニック
11・00　ヤングネットワーク

3日

6・00　新時代に生きる中小企業
50　プロ野球日曜ナイター「中日対巨人」＝中止の時＝6・50野球情報7・00大学対抗落語合戦8・00アントニオ古賀のギタージョッキー9・00いじわる歌謡占い
10・30　ミュージック・イン・ハイフォニック
11・00　世の光

よるじゃんがら

FM放送　☆印はステレオ

2日

6・00☆ステレオ軽音楽ホール「モーニン」「ディス・ガール」ほか
7・00☆NHKシンフォニーホール白「鳥の湖」からチャイコフスキーほか
8・00☆ステレオコンサート＜ポピュラー・アラカルト＞「ベニスの愛」「駅馬車」「野のユリ」「ソンプレロ・サム」「愛のプレリュード」
10・15　世界の民族音楽
11・20　音楽夜話

3日

6・00　リクエストコーナー
7・15☆軽音楽の手帳「ロック・ロール・ミュージック」ほか
8・00☆ステレオコンサート「ピアノ協奏曲第1番変ロ短長作品23」チャイコフスキー　「交響曲第4番イ短長作品63」シベリウス　ほか
10・15　芸術劇場「出口あり」
11・00　ミュージックサロン

みもの

寄の坂道
3日・総合・夜8・00
忠長卿始末
母阿江与の死後四年、忠長は心の支えのないまま酒に溺れ、乱行をくり返す有様。そして、百万石か大阪城をくれるよう父の秀忠に手紙を出すにおよび、ついに秀忠は処罰を決めるのだった…。
今回は、最愛の母阿江与を失った駿河大納言忠長のすさみきった

日曜将棋
3日・総合・夜8・45
崩れゆく偶像
ニクソン新経済政策の発表以来、アメリカの輸入課徴金、円切り上げ問題、変動相場制移行と、日本経済は、予想されたこととはいえ、一気に押し寄せる大きなうねりの中で、ろうばいしつづけている。このうねりは、世界の経済体制のわく組そのものを、変革させるという方向へ進行しつつある。
番組では、こうした視点から、危機にたつIMF体制の把握と、現代資本主義のたどって来た歴史的教訓を考え、国際通貨不安の今日にどう対処すべきかをさぐる。
ドクター・ウェルビー
2日・総合・夜10・10
心をこめてさようなら
◆新番組◆
豊かな経験をもつ開業医ウェルビーと、その若い助手を主人公に、献身的に患者につくす医者の姿を、人間愛をふれるドラマとして描いた米・ユニバーサル・テレビ制作のシリーズもの。一九六九年九月からアメリカABCネットワークで放送され、高い視聴率で全米の人気をさらっている。
第一回の「心をこめてさようなら」は、診察の結果、まったく回復の見込みのない脳腫瘍の患者ル

ききもの
青少年を考える
2日・第一・夜8・15
スポーツをしない子
今月は、スポーツの秋にちなみ「青少年とスポーツ」について四回にわたって考える。
きょうはその一回で、小学校高学年を対象にした「スポーツをしない子」。最近は、スポーツをしない子が多く、肥満児やもやしっ子が目立っているといわれる。
番組では、こうした子どもたちから生活の実態を聞き出しながら「スポーツをしない子」をもつ親たちはふだんからどう対処したらよいのかを、日本体育大学助教授の祖田敬子さんに聞く。
芸術劇場
3日・FM・夜10・15
出口あり
作・能勢紘也、音楽・宇野誠一郎、演出・伊神幹。
かくれ販売競争に明け暮れるセールスマンの希望に満ちた物語を、彼らの訓練風景をユーモラスにおりこんで描く。

ぱい
いっす
もま
でり
つお
いて
がれ
ふ
泉あ

湯本温泉　湯本駅から車で3分
日本観光旅館
ホテル　**みちのく**
常磐下湯長谷町
電（〇二四六）㊸二二六四代
本院　いわき市平字才槌小路　電㊸四三一七～八
分院　いわき市平上荒川字安草　電㊸四三一九

しゃくなげ

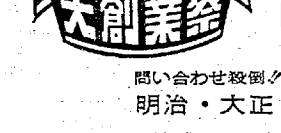

問い合わせ殺倒！
明治・大正・昭和

出品目録

茶道具
撫子絵平茶碗　久宝・作　共箱　雲斉箱書
三島写水指　松古窯　共箱　〃
掛分黒平茶碗　大樋長左衛門・作　共箱　淡々斎箱書
志野茶碗　加藤十右衛門・作　共箱　雲斉箱書
瀬戸茶入　雲斉箱書

骨董
染付寒山拾得花瓶　永楽善五郎・作　共箱
宝船置き物　陶山・作　〃
会席膳　五客
黒釉徳利（箱入）紋入
備前壺　伊勢崎淳・作　共箱

とつ
嫁ぐ日の　およろこびに
●さわやかな秋の味覚 栗鹿の子 栗むし羊かん好評です！
ウエディングケーキ・祝い菓子に老舗の味
みよしのお菓子がスバラシイご披露宴のお手伝いをさせていただきます
●鶴亀（桃山）600円から
●寿デコレーション500円から
●寿カステラ500円から
最近たいへん良く
つかわれています
●バウムクーヘン500円から
洋風のお祝い菓子
木の年輪の多いほど
すべてめでたいとされて
贈りものとしても喜ばれます
●三つ盛　500円から
●ウエディングケーキ5,000円からご調製
●味の専門店
じゃんがらな舗
みよし
霞山店　福島駅ビルのれん街　帝塚ハワイアンセンター　平・本店・銀座店　湯本店　平・本社工場　日立店　高萩店　磯原店　勿来店　植田店　小名浜店

県道 渚～岡 小名線 のネック解決

用地買収あっせんのむ

いわき市小名浜の中心街から小名浜港を結ぶ産業道路の県道渚～岡小名線の一部は、用地買収交渉が難行し、その部分だけを残して改良、舗装工事を完成させたが、調停にのり出した県土地収用委員会がことし三月に現地を調査、さらに九月六日には県と地主にあっせん案を提示した結果、両者ともあっせん案をのみ、五、六年ぶりに解決した。このため問題の小名浜本町合名会社磐崎屋（小野武代表）では家屋の一部取りこわし作業にはいり、十二月末までには障害物を取り除くことになり、県いわき建設事務所では、補償費を含め、二千六百万円を投じて来春はじめまでに改良、舗装工事を完成させる計画で、りっぱなメーンストリートとなる。

平と磐城を最短距離で結ぶ県道渚～岡小名線は、小名浜港に通ずる重要路線だけに、早期完成を目指して工事が進められたが、用地買収交渉では小名浜本町、合名会社磐崎屋所有の約七百坪方㍍（幅二・五～五・五㍍、延長百七十七㍍）の用地買収交渉が難行し続けた。

このため道路の一部の工事が進められず、幅員二十㍍（うち両側に幅員三・五㍍の歩道が設置されている）のメーンストリートも、家屋や古物が道路にはみ出した格好となり、交通に大きな支障となっていた。

早期完成をめざしていた同事務所では土地収用委員会（学識経験者、団体役員、弁護士など七人で構成）にかけ、同委員会は三月に現地調査を行ない、九月六日にあっせん案を県と地主に提示、両者ともあっせん案をのみ、やっと解決した。

同事務所では磐崎屋前の道路、西側の半分（歩道幅員三・五㍍、車道六・五㍍）をすでに完成させており、家屋の取りこわしや古物の取り除き作業が終わり次第、直ちに残り東側の道路の改良工事に着手、一時車を通して路面を調めた上で、舗装を完成させる計画。完成は来春はじめを予定している。

【吉物が道路を占拠しているが、これもやっと解決へ】

ボイラ実技受験準備講習会

県ボイラ協会郡山地区協議会（郡山市虎丸町一一一一九）では二十五日から二十九日までの五日間、郡山市菜下町二一〇福島相互銀行郡山支店で、ボイラ実技士試験受験準備講習会を開く。受講料は受験準備講習の場合は会員一人千円、非会員二千五百円、実技講習会（受験準備講習を含む）は会員一人千八百円、非会員三千円。受講希望者は十八日までに受講料を添え同協議会へ申し込むこと。

草野小で日曜日に父兄参観

草野小（下山田）校長、児童五百四十八人）では、おとうさんたちに多数参加してもらおうと三日の日曜日に授業参観を行なう。

同日午前十時三十五分から授業参観を行なった後、下山田校長が「学校教育の現状と家庭教育について」を講演し、学級懇談会に移る。

常交鎌田会が交通安全寄付

常磐交通鎌田会（小野孝雄会長）は、このほどいわき中央署に交通安全のために役立ててほしいと現金五千円を寄せた。同会の会員は十七人、つねに交通安全に協力している。

奏演祝賀が自衛隊

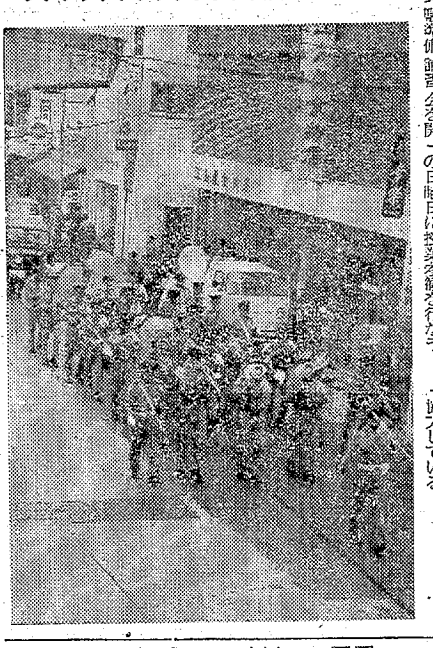

いわき市の市制五周年を記念する陸上自衛隊による協力演奏会、パレードが一日行なわれた。

市の木発表会を祝って来平したのは陸上自衛隊東北方面音楽隊の三十六人。午後二時半から平の本町通りをパレードして五時から平市民会館ホールで演奏会を行ない、同じく演奏に参加した小中生や市の木を祝って集まった市民を楽ませた。

一方、陸上自衛隊郡山音楽隊二十五人は午前十時十五分から植田駅前広場で野外演奏会を行なったあと、十一時二十五分から小名浜本町通りでの自衛隊郡山音楽隊パレード

の本町を中心に、ジャズなど演奏行進にドル・シャンなど不況ムードのマチの人たちを激励するとともに、五回目の市の誕生日を祝う活気にみなぎらせた。

このあと二時十五分からは常磐湯本に姿を現わし、上町から温泉街を温泉神社へ、そして新興の商建広場へ小雨をついての行進に、店先に立ち並ぶ人、通行人から拍手が送られ、最後に午後二時から内郷駅前で野外演奏を行なって威風をただした。

労働衛生の研究発表会

5日 労基協会

いわき労働基準協会（神好一郎会長）では、一日から七日まで行なわれる『全国労働衛生週間』の行事の一環として、五日午後一時半から、いわき市平谷川瀬字明治町いわき労働基準協会館で、労働衛生研究発表会を開き、次の九人がそれぞれ発表する。

▽『アンケートによる疲労の自己診断について』長谷川化学、衛生管理者尾留川謙二▽『建設部門の振力反応敏感性測定結果について』中弘メ▽『体力測定について』日本化成勤労部斎藤利夫▽『カウンセリングについて』岡本ゴム、総務課長矢岡大勇▽『疾病の内容について』小名浜合板、生産課長浜村清一▽『中高年労働者の健康管理について』水素産業、常務取締役相川康雄▽『消化器系の疾患について』住友セメント、厚生係会川晴治▽『健康相談について』新日本化学、事務課相沢勝▽『衛生管理の魅力について』大手頭産、主任小保晃。

盛大に市の木クロマツを植樹

伸びゆく〝いわき〟象徴

緑濃き公害のないマチに

【当選者の授与式】

クロマツの配布八万七千本

希望さらに殺る

いわき市の木発表会は二日、記念植樹や小・中校ブラスバンドと陸上自衛隊音楽隊の演奏などで花をそえたが、会場の平市民会館入口に、ムソルグスキー作曲、展覧会の絵より〝キエフの大門外〟指揮黒沢オニ平一中、ムソルグスキー作曲、展覧会の絵より〝キエフの大門外〟指揮黒沢オニ

小・中学校児童・生徒や町内会などを通じて約八万四千本のクロマツの苗木（二年生）を配っており、同発表会当日の分とあわせると、約八万七千本にのぼっている。なお、市総務課では希望者は各支所に問い合わせてほしいーといっている。

市ではこれまでに各支所ごとに、後四時過ぎまでに約三千本のクロマツが市民の手に配られた。

くらし随筆

青春の断章

昭和十二年のある日、十名ほどの人が踏切でガヤガヤしていた。「臨時列車で息子が通るんだ」という。三等位の竹竿の先に竹で輪をつくり、ふろ敷包を結びつけてあった。

◇

やがて、第二師団の精兵を乗せた列車が猛烈な勢いで近づいて来た。それっとばかりに竹竿を掲げると、一人の兵隊がぶんなぐるように竹の輪に手をかける。ふろ敷包は反動で座にぶっつかる。ピンがこわれる。万才万才ノ軍馬が、兵隊が、目の前を通り去っていった。中学生の私も夢中で帽子をふりつづけた。あっという間の出来ごとであった。

父親らしい人が「加賀君、戦死だぞ」と叫んだのが耳についてはなれない。無類の酒好きな息子の郷土通過を知り、一升ビンをさし出した父親だったのに…。あたりには、ブーンと酒のにおいが漂っていた。

「きょうもまた、汽車に乗りゆく兵士らに帽子振りつつ万才叫ぶ三十五年前、作文担当の大中一郎先生が、何新聞かにそれを投書。級友数名と共に掲載の壁に赤線でチェックして掲示された。

生まれて初めて活字にしていただいた先生のこと、酒の加賀上等兵のこと、どちらも青春の脳裏に強烈な印象を焼き付かせ、今なお生々しく思い浮んで忘れることが出来ない。

◇

そして征途三カ月、加賀上等兵は北支戦線で壮烈なる戦死を遂げ、軍司令官より感謝状を授与されたと、新聞が大きく報道した。

（四竈・志賀フォート）

親志賀

愛車の掃除に 新製品 カータスキン
手をよごさず ボデーを傷つけないで
いつまでも美しいツヤを保ちます
タスキン平
ご用命は…電③3220（福薬商店）へ

鯛ちり よせ鍋 あんこう鍋
鍋ものをかこんでご会食を
二階20名様まで…予約はお早めに
味（あたり）を大切にする店
スタンド割烹 森安
いわき市平字白銀町 電④6635

〝私の髪でないみたい〟…当店の特技
医学美容によるパーマ以上の『ダイナミックセッティング』をあなたのヘアでおためしくださいませ
★男性専科特設…毎週水曜PM4:00～8:00
ロレアルビューティサロン
たかさか
内郷・労災病院前 電②2309

ボウリング用品
近日開店
IBS
イワキボウリングサービス
平・五町目かど

皮膚科・泌尿器科・性病科
木村皮膚科医院
いわき市平字材木町（桑楽館前）電④六六二二

低利融資 商店専門
三侑商事
いわき市平字中町二三番七四一八四四八

株式会社 小宅商店
いわき市平字大町二〇（小宅ビル1F）電②〇二二六代
●せんい壁●壁材料●富士リスター
●ボンタイル●ケミストン（外装）

肉の御用は
下坂食肉店
好間町電㊳三三二四 二四四七

新装開店
毎度格別のお引き立てを賜わりありがとうございます
このたび近代的に明るくサービスをモットーとした店を開店いたしました 今後皆様のご愛顧とご利用のほどお願い申しあげます
（新店舗）助川写真館
いわき市小名浜字本町21 電②2308 ㊳4842

香水台
、執務の能率増進に、応接室
談に……
旅館・ホテルなどの迎客に、
れた贈りものとしても最適
ひご利用ください
ほし
保志
平字中町20－1 電(0246)㉓0366
市本町9－23 電②9014

あす3日 十五夜
月見まんじゅう（15個…¥200）
月見すあまだんご（15個…¥200）
新発売
★なつかしいきびの味
きびだんご 1箱300円から各種
★新しい栗を豊富に使った
栗ちん 1箱80円から各種
銘菓の老舗 あさ川
平・四町目 TEL・㉔5755
内郷ショッピングセンター内 TEL・㉖0500（内線37）

◇日本太平自動車学校野球争奪戦

プリンターズ 020 600 0／8
ファイターズ 000 201 0／3
（プ）石上－斎藤－斎藤－坂本
（プ）鈴木（常）大星－坂本（正）
▽本塁打＝石上（勝）（プ）坂本

ダークホース 001 020 2／5
日本太平（A） 402 101 X／8
（ダ）武藤－砂村
（太）近藤－須田－渡辺
▽三塁打＝近藤（太）
▽二塁打＝近藤（太）本下（太）

◇日本太平自動車学校野球争奪戦

福島高専 000 000 0／0
ホークス 000 002 1／3
（福）倉津－西村
（ホ）金賀－門馬
▽二塁打＝門馬（ホ）

大黒屋 203 000 0／5
鈴藤 001 000 2／3
（大）西山 小林－羽根田
（鈴）吉原 宮本－宮本 野崎
▽三塁打＝西山（大）
▽二塁打＝中井（鈴）

盛大に市の木クロマツを植樹

伸びゆく〝いわき〟象徴

緑濃き公害のないマチに

☆…市制五周年を記念するいわき市の木発表会は、一日午後二時から平市民会館大ホ…☆
☆…ールで行なわれた。ステージには樹齢二十年、高三・五㍍のみごとなクロマツ…☆
☆…二本が、〝若いマチいわき〟〝伸びゆくいわき〟を象徴するかのように飾られた…☆

市の木選定委員会の松本久吉委員長が選定経過を報告、続いて大和田市長が〝緑濃い町づくりのために市の木を制定したところ、クロマツが選ばれた。市民もこれを機会に自然を愛し、公害のない町づくりにつとめてほしい〟とあいさつした。このあと、クロマツに投票した市民のなかから抽せんで選ばれた百二人の代表十三人に、クロマツの苗木（二年生）と記念品が大和田市長から贈られた。

各地区代表に選ばれたのは平地区小野正雄さん、磐城地区北村佳勝さん、勿来地区中野浩さん、常磐地区近藤キクさん、内郷地区太田金造さん、四倉地区佐藤五郎さん、遠野地区鈴木保さん、小川地区馬場一子さん、好間地区木田明さん、三和地区三田武雄さん、田人地区小野栄さん、川前地区金田ヒメ子さん、久之浜・大久地区木田桂子さんら。ステージにずらりとならぶと会場からどっと拍手がわき、報道陣のフラッシュをあびた。

記念植樹は市民会館入り口の両わきで行なわれた。ステージに飾られた樹齢二十年のみごとなクロマツ二本が、市職員や作業員の手でトラックの荷台に積んで運ばれると、植樹祭の参加者はいっせいに拍手、大和田市長、知事代理の後藤大介いわき地方行政連絡室長、野崎いわき商工会議所会頭、松本市の木選定委員長、十三地区代表が記念植樹した。このあと、市内十一小中学校のブラスバンドと陸上自衛隊東北方面音楽隊が雄大な演奏を披露、いわき市の躍進を祝った。出場校次の通り。

◇小学校の部＝▽平一小、サンサーンス作曲、サムソンとデリアより〝バッカナール〟指揮根本睦男▽平二小、ベートーベン作曲〝イフテリオ序曲〟指揮松崎公子▽平三小、ハイドン作曲、交響曲草隊より〝第二楽章〟指揮荒川吉弘▽植田小、ホイスラー作曲〝東洋の幻想〟指揮田中弘二▽錦小、浦田健郎編曲〝草競馬〟、薬田敏編曲〝マルセリーノ〟フルトン作曲〝海兵隊〟指揮佐藤弘

◇中学校の部＝▽赤井中、カルベール作曲〝十字勲章〟指揮遠藤善美▽泉中、岩河三郎作曲〝冬山に逝ける若者への祈り〟青木徳代子▽内郷二中、アルフレッドリード作曲〝サスカッチャンの山〟指揮雨宮節子▽湯本二中、ショスタコービッチ作曲〝祝典序曲〟指揮佐藤国昌▽小名浜一中、群馬興民謡〝八木節外〟指揮大槻えた▽平一中、ムソルグスキー作曲、展覧会の絵より〝キエフの大門外〟指揮黒沢才二

【市長のクロマツの植樹】

【当選者の授与式】

クロマツの配布八万七千本

希望さらに寄る

いわき市の木発表会は二日、記念植樹や小・中校ブラスバンドと陸上自衛隊音楽隊の演奏などで花をそえたが、会場の平市民会館入り口では二年生のクロマツを入場者に配ってあっとこどもれた。この日約九百本のクロマツを用意したが、あっという間になくなり、午後四時過ぎまでに約三千本のクロマツが市民の手に配られた。

市ではこれまでに各支所ごとに小・中学校児童・生徒や町内会などを通じて約八万四千本のクロマツの苗木（二年生）を配っており、同発表会当日の分とあわせると、約八万七千本にのぼっている。なお、市総務課では希望者は各支所に問い合わせてほしいーといっている。

家庭奉仕員研修会　いわき市の家庭奉仕員研修会講は四日午前九時半から福島整肢療護園で行なう。

四人組強盗、実は狂言

婚約者宅に泊りたくて……

【既報】いわき中央署はさる九月十七日、いわき市三和町弊井沢の山道で、草刈りガマを持った四人組の若い男になぐられ、現金五百円を奪われたと同署に届け出た同市好間町上搦間字南鹿松二三二、工員高萩輝男（三）の強盗事件を捜査していた同署では、捜査の中で不審な点があるので一日高萩を呼んで取り調べたところ、狂言強盗だったことを自供した。

同署の調べでは高萩は、「婚約者の家に泊まり、帰る途中強盗に襲われたとウソをつけば、もっと婚約者の家にも泊まれるし、会社を休んだ言いわけにもなると考えてウソを届け出た」と自供した。

郡山軍迎え　平球友会主催の郡山市親善野球といわき市を結ぶ第二回目の親善交流試合は、三日午前九時半から市営平球場で行なわれる。郡山市からは、同市での早起き野球大会で優勝した郡山ヤンキーズと第二位のLKカテライズ。これを迎え打ついわき軍は、菅波杯争奪戦優勝の鈴木時計店と二位の斎見家ハイライトで、トーナメント方式で行なわれる。

日大三高招き親善野球　磐高　二十四日から開かれる和歌山国体に備えて磐高野球部は三日、春の選抜全国高校野球選手権大会で優勝した日大三高などを迎え、親善練習試合を行なう。

当日は磐高二年生はもちろん、日大三高からは、春の選抜優勝の原動力となった屈指の好投手渡辺投手も参加する。試合時間は次のとおり。

▽午前九時＝日大三高対磐高（磐高グラウンド）▽同、桜ケ丘高対平工（平工グラウンド）▽午後零時半＝桜ケ丘高対磐高（磐高グラウンド）▽同、日大三高対平工（平工グラウンド）

惜しかった〝事故ゼロ〟

東署管内で軽傷が一件

一日は〝事故ゼロの日〟。この日は、いわき署管内で一件の事故があっただけで、中央、南両署とも事故ゼロを達成した。

中央署の場合、〝一日〟、事故ゼロの日のゼロはどんどが初めて。二十九日午前十時半から二日午前十一時現在、事故は三十日午前に起こったライトバンと回送列車の衝突事故一件だけ、しかもライトバンの運転手は奇跡的に軽いケガですんだとあって、係官は喜んでいる。また、東署の事故も、道路の水たまりをさけようとした歩行者がタクシーとぶつかったもので、一週間程度のケガと、軽くてすんだ。

定期的な全国交通安全運動期間中ばかりか、平常の日にもこうした〝事故ゼロ〟が達成されるよう、運転者の自覚が強くうながされるが、各署ではさらに監視の目を強め、〝事故ゼロ〟をめざすとはりきっている。

四倉消防団検閲での表彰者　いわき市四倉消防団秋季検閲は、三日午前八時半四倉中学校で行なう点検、規律訓練の後、表彰状を伝達する。表彰者つぎの通り。

▽市長表彰、消防協力者（四人）猪狩寿　大須賀文治　山内善衛　佐藤五郎　十五年以上勤続退団員　石井英保　岡本俊光　野口久芳　渡辺覚　鈴木善信　木村繁夫　木村幸夫　木村昭一　村田保之　村上正夫　大楽正平　吉市栄一　丹野功　早川源吉郎　根本睦夫　鴨沢一二　菅波善善　会田勝晴　新妻俊男　遠藤勝男

▽功績章　鈴木荘一郎　横山栄

交通事故

	発生	死者	傷者
いわき中央署	0	0	0
東署	1件	0	1人
南署	0	0	0

（1日県警交通企画調べ）

第三部でいわき中央が優勝　県下警察柔道大会　第十八回県下警察柔道大会は、三十日午前九時から福島市の県営体育館に県下二十七署と県警本部、警察学校の二十九チーム、百三十選手が参加して開かれ、第三部七十人以上でいわき中央署が優勝した。

同大会はことしから署員数によってクラスを分け、トーナメントからリーグ戦に試合方法をかえたため、優勝のチャンスがあり、各選手とも大張り切りで熱戦をくり広げた。なお、いわき中央署は短銃大会でも優勝している。

▽三部＝いわき中央署（監督白石吉男五段　小泉正方四段　大高博弥三段　宗像照勝三段　鈴木高行三段　小沼義範二段　上野健司三段

【優勝のいわき中央署チーム】

検で結核検診　いわき市磐城支所は四日午前九時半から結核予防検診を行なう。

香

こんな時・こんな所に香水香

日本の香おり＜お香＞と、西洋の香おり＜香水＞をたくみに配合した＜香＞は手軽にたける現代のお香です。残香をお楽しみください

●ご家庭では、お客さまへのおくゆかしいおもてなしに、お茶・お花の席の優雅なふんいきづくりに、静かな読書に、寝室に……

●オフィスでは、執務の能率増進に、応接室に、会議・商談に……

●営業用では、旅館・ホテルなどの迎客に、そして、しゃれた贈りものとしても最適な＜香＞をぜひご利用ください

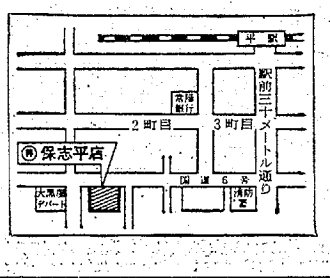

仏壇仏具専門店
豊かな心をつくる
仏壇の保志（ほし）

平店／いわき市平字中町20—1　電(0246)㉒0366
本社／会津若松市本町9—23　電②9014

ボウリング用品

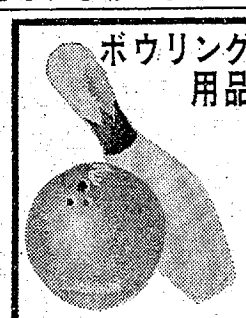

近日開店
IBS
イワキボウリングサービス
平・五町目かど

愛車の掃除に　新製品　カ…
手をよごさず　ボデーを傷つけな…
いつまでも美しいツヤを保ちます
タス
ご用命は…電㊀322…

皮膚科・泌尿器科・性病科
木村皮膚科医院
いわき市平字材木町（繁楽館前）㊀六六二三

三…
いわき市平字中町三三番七四—八四四八

あす3日
十五夜

ヘアさん　7403　中島安男

人と話と

常交から返されたチップ

平 深沢 一郎

欧米諸国を旅行してきた人の話によると、ホテル、ハイヤー、レストラン、有料WCなど、すべての場所で「チップ」が物を言い、万博やオリンピックの記念硬貨などが一番効果的だったと話していた。わが国でもこのような気風がサービス業の中では常識化され、「チップ」をだすとださないとでは扱い方に非常に差があるとされてきた。

旅行シーズンで、観光地へ旅行する団体や家族連れ、職域グループが多いが、私も常磐交通バスを利用して、静岡、山梨方面へ旅行してきた。四十人乗りのデラックスバスで、ホテルや見学の際駐車したどのバスを見ても、外観も内装も他会社のバスよりよく、ひそかに誇りさえ感じるほどだった。

ガイドさんのサービス、交替要員のいる運転手さんたちに安心して体をゆだねて、快いバスの旅を続けてきた。大変世話になった常務員の方にみんなで申し合わせて"帰宅したらせめてお酒のいっぱいも"とわずかばかりの志を差し出したら"いっさいこのようなものは受け取らない規定になっておりますから"と固辞して、せっかくの志も無にされてしまった。

しかし、みんなの意志もあるので、強引に渡いてきたら、後日でいちょうなあいさつとおれのことばをそえて返金してきた。営業の押しつけに後悔するとともに、常磐交通の徹底した社員教育のあり方には頭を下げるのみだった。

しかしないーという地域に住んでいることも多い。

いわき市内郷高坂おさち作地区

住民の汗で立派な遊園地完成

子らを輪禍から守れと

恵まれた地域に住んでいるとしかしないーという地域に住んでいることも多い。

いわき市内郷高坂おさち作地区

自由に遊ぶことができるが、一方

地づくりに努力奉仕して、このほど立派な遊園地を完成させた。

同地区は百戸以上の住宅地だが遊園地がなく、こどもたちは交通の激しい路上か家の中で遊ぶしかない。この危険なありさまを知った同地区に住む無職坪山未吉さん（さ）は"交通事故でも起きては"と、中学生の服を着て身長がぐっと伸びた兄を、たれだかわからなくてみんなで大笑いしたことがありました。たまにしか会えないけどいつまでも、わたしたちの成長ぶりを見守っていてほしいと思っています。

（平中神谷字塚の町三四・中学一年・13歳）

【元気なおばあさんですーというくみ子さん】

うちのおばあちゃん

小関久美子さん

わたくしのおばあさんは、会社に住んでいます。ですから春休みとか、夏休みなど一年に二度くらいしか会えません。わたくしが遊びに行ったときは、とても喜んでむかえてくれて、いつもおいしい鳥料理やおもちをついてごちそうしてくれます。何もかも自分でやり、鳥小屋から卵を取ってきたり、やぎの乳をしぼって飲ませてくれたり、ほんとうによく動きます。

七十二歳とは、とても思えないほど元気なおばあさんです。テレビのプロレスや、おすもうを見るのが好きでわたしの父といっしょにプロレスの声援をしている後姿は、とてもよく似ていて、ふき出してしまいそうです。うち孫に双子がいて、その子が赤ん坊のころは二人いっしょに背中におんぶしてお守をしたそうです。

今はその双子も高校二年になりました。七人の子どもたち、十五人の孫と二人のひ孫にかこまれて今は、最高にしあわせそうです。この前の春休みに行ったとき、中学生の服を着て身長がぐっと伸びた兄を、たれだかわからなくてみんなで大笑いしたことがありました。たまにしか会えないけどいつまでも、わたしたちの成長ぶりを見守っていてほしいと思っています。

（平中神谷字塚の町三四・中学一年・13歳）

プロレスやすもうが大好き

【元気なおばあさんですーというくみ子さん】

読者の声

秋の全国交通安全運動実施中

ます示せ正しい歩行は大人から

〈こども交通事故から守りましょう〉

刈りとった立木の跡片づけ

植田 松宮 良吉

いわき市植田町本町一丁目から延長約六百㍍の沿道添いに、したれ柳とポプラが植えられて美しいたたずまい。勿来支所では、十日ほど前に、枝をはらって幼主頭にした。その無数の枝葉が側溝に道路に散乱、また付近の土手に放置したまま。環境衛生上、見苦しいので、早く跡片付けをしてください。〉

（会社員・38歳）

読者の声 投稿規定▽住所・氏名・年齢・職業明記▽字数六百字以内▽原稿は返しません

市民会館あすの催し

【平】★第二十五回福島県合唱コンクール（午後零時30分）ホール★聖響研究会（午後1時30分）和室

▽4日＝【平】★第二十五回福島県合唱コンクール（午前9時）ホール★入江園器展示会準備（午後6時）大会議室★スワイプ説明会（午後6時30分）第一会議室★労音サークル代表者会議（午後6時）第一楽屋★民法研究会（午後5時30分）第三楽屋

市民バレーの参加者を募る

市教育委員会、市体育協会主催の市民バレーボール大会は十七日午前八時半から鷲高バレーコートで行なう。

バレー大会は市民相互の親睦と体力向上、バレーボールを通して勝負よりスポーツ精神の高揚をはかるために行なうもので一般市民ならだれでも参加できるが、学生は参加できない。試合はトーナメント方式で九人制。

申し込みは八日まで、市教委保健体育課。

100貨店

女心と秋の空

―女についての警句を集めてみると、この単純で複雑なものに対する比喩はさまざま。「女はギターではない。弾きおわってから壁には掛けられない」「女と馬と力は見せてもよいが、貸してはならない」「心みちたらぬ女はぜいたく品を持ちたがる。男を愛している女は寄って板の上にでも寝たがる」◆「肉はすべて食べるためにある。乙女はすべて結婚するためにある」「女は靴と同じだ。長くはいているとスリッパになる」―各国の諺や有名作家のアフォリズムをさがしたら、それこそ、この欄にはのり切れない。「女はじぶんを笑わせた男しか、ほとんど思い出さず、男はまた、じぶんを泣かせた女しか思い出さない」◆ことしは例年になく結婚が多いという。ベビーブームは昭和24年をピークに23年、22年と三年間に集中、この子らが進学、就職、結婚へゴールインというのが、去年にもまして、ことしは大幅にふえているという。とくに十月は結婚ラッシュ。いわき地方の結婚式場もどこもかしこも予約で満員◆ほとんどは勘機が恋愛結婚で、見合いは17％、五年前の見合い23％に比べると、恋愛結婚が激増しているという（朝日）。「恋愛は結婚よりも楽しい。小説が歴史よりもおもしろいのと同じである」「恋愛こば、四つの異なった型がある。情熱恋愛、虚栄恋愛、肉体恋愛、趣味恋愛」―これはスタンダールのことばだが、恋愛は男の生活では一エピソードにすぎない。しかし女の生活にとっては、まさに歴史そのものである◆「恋はハシカに似ている。年とってかかればかかるほど重症になる」「足跡を残さないで雪の中を歩くことが学べたら、恋をしなさい」。ともかくも、恋をするとたんに知恵が家出するようである。（黒人）

みんぽう 映画案内

※【平】

☆ひかり座（六・一五）昨日にさようなら（七・五〇）華の影に踊かいる（↓4日）

☆興業館（六・一五）略奪戦線（七・五〇）シャーロック・ホームズの冒険（↓4日）

☆平東映（六・〇四）関東兄弟仁義（七・五〇）尼寺博徒（↓12日）

☆平大映（五・二六）不良少女魔子（六・五六）猟奇坊主（八・一八）八月の濡れた砂（↓8日）

☆平東宝（五・〇〇）冒険商会（六・三〇）ソレが男の生きる道（八・〇〇）日本一の男の中の男（↓8日）

☆名画座（六・〇〇）女子学生ブリーセックス（七・一〇）夜の生態（八・三二）セックス（秘大全集（↓5日）

☆植田ロマンス ヨーロッパの解放（七・五〇）尼寺博徒（↓12日）

☆平大映（五・二六）不良少女魔子（六・五六）猟奇坊主（八・一八）八月の濡れた砂（↓8日）

☆平東宝（五・〇〇）冒険商会（六・三〇）ソレが男の生きる道（八・〇〇）日本一の男の中の男（↓8日）

☆名画座（六・〇〇）女子学生ブリーセックス（七・一〇）夜の生態（八・三二）セックス（秘大全集（↓5日）

☆植田ロマンス ヨーロッパの解放（七・五〇）尼寺博徒（↓12日）

☆興業館（六・一五）略奪戦線（七・五〇）シャーロック・ホームズの冒険（↓4日）

☆平東映（六・〇四）関東兄弟仁義

築きあげた〝根性の城〟

人と話と

風も踏み越えて

料飲店経営
田代　ハナさん

住民の汗で立派な遊園地完成
子らを輪禍から守れと

ないほど元気なおばあさんです。テレビのプロレスや、おすもうを見るのが好きでわたうです。この前の春休みに行った

憲法れた地域に住んでいることもたちはすぐ近くに遊園地があり自由に遊ぶことができるが、一方上しかないーという地域に住んでいるこどもも多い。

いわき市内郷高坂おさケ作地区地づくりに労力奉仕して、このほど立派な遊園地を完成させた。

同地区は百戸以上の住宅地だが遊園地がなく、こどもたちは交通の激しい路上か家の中で遊ぶしかない。この危険なありさまを知った同地区に住む無職坪山未吉さん(30)は〝交通事故でも起きては〟

☆平東映（六・〇四）関東兄弟仁義（七・五〇）尼寺博徒（↓12日）
☆平大映（五・二六）不良少女魔子（六・五六）獄楽坊主（八・一八）八月の濡れた砂（↓8日）
☆平東宝（五・〇〇）冒険冒険また冒険（六・三〇）ソレが男の生きる道（八・〇〇）日本一の男の中の男（↓8日）
☆名画座（六・〇〇）女子学生ブリーセックス（七・一〇）夜の生態（八・三二）セックス（秘）大全集（↓5日）
☆国際　真剣勝負　沖縄決戦（↓5日）
☆磐城座　逆襲三ツ盃　殺役（↓5日）
☆金星座　日本悪人伝　トルコ風呂王将戦（↓12日）
☆銀星座　西部戦線異常なし　ボクサー（↓4日）
※【稲田】
☆うえだ館　三〇〇〇㍍の罠　関東破門状（↓5日）
☆中央館　女ざめ裏表　現代裸わざくらべ　不倫恥辱（↓5日）
☆稲田ロマンス　ヨーロッパの解肉体恋愛、厳禁恋愛」――これはスタンダールのことばだが、恋愛は男の生活では一エピソードにすぎない。しかし女の生活にとっては、まさに歴史そのものである◆「恋はハシカに似ている。年とってかかればかかるほど重症になる」「足跡を残さないで背の中を歩くことが学べたら、恋をしなさい」。ともかくも、恋をするとたんに知恵が家出するようである。（龍人）

いわき民報
日曜版

ヤマの灯が消えた湯の町・常磐湯本。俗にいう横町通りの三軒二七五。盛り場特有のパチンコの喧騒（げんそう）、飲み屋の赤ちょうちんの一角に、小きれいな店構えの「すし割ぽう」の店がある。午後一時すぎ、夜の商売だけに、にぎりの若い衆板前、女中さんも手持ちぶさた…奥の茶の間ではこの家のあるじ「花玉」女将（おかみ）が24㌅の豪華カラーテレビの前にデーンとすわっていた。こわごわしたデニムのサックドレス、お世辞にも美人とはいえない太い首に大粒珊瑚（さんご）の首飾り。みるからに、からだを張って水商売の裏街道を生きぬいてきた女傑タイプ。

その細い目がブラウン管を凝視している。画面は昼メロ「紬（つむぎ）の女」。稲垣美穂子のよろめき演技に感入られて、母に襲がきた、よよと泣くずれんばかりに。テレビドラマに紅涙そそぐ単純な性格とはかりはいえない。年はもいかぬ少女のときから〝社会の風雪〟に耐え、忍んで四十年近く、女ひとり大地に築きあげた〝商売の城〟はあっても、娘時代の装いも許されず、たった一つの恋も戦火に踏みにじられ、手さぐりの結婚もとうとう実現できなかったわが身の〝不運…〟。それが時に頭をもたげて、さすがきたえた女の業（ごう）の、その豪堤も一瞬、もろくもくずれ去るのであった。

田代ハナさん(四七)は、キッと心を持ち直した。白衣のかっぽう着をひったくり、調理場へいそいそ。のれんに客の影が映るとみるや『ヘェイ、いらっしゃい』―。寒きょうたっぷり…サッとすし包丁（ぼうちょう）をとりあげた。

ハナさんの苦闘史は、日本の縮図だった「女工哀史」からはじまる。かつての常磐炭礦四礦（害業）の炭住に生まれ、育った女ばかり六人姉妹の末っ子は尋常二年のとき、父信作さんに死に別れた。姉たちが次つぎと東京の鐘ケ淵紡績へ出かせぎ。数え十四歳のハナさんもそのあとを追ったが『このとおり背が小っちゃくて、お金のいっぱいとれるイトつなぎはダメ』と入社できなかった。背がのびて、力がつくまである大家へ住みこんで子守り奉公。当時の常識であった貧民くずの〝生まれそこない〟がたどるコース。毎日、小学一年のオシの子供を背負って学校へ送り迎え。この子が築れん坊でハナさんは泣き寝入りの幾夜。

姉たちのコネでやっと鐘ケ淵へはいれたが、依然、背は小さくて立ち仕事はムリ。末端のくず綿（わた）拾いでホコリを吸いつぶし。いまの公害禍どころでない、ホコリの渦の中で酷使され、若いいのちが肺結核にむしばまれて、血をはいて死んでいった紡績女工の生態である。前後三年がすぎた。千葉にとついだ二番目の姉さんのせわでバスの車掌になった。『給料の高い商売系統はソロバンができなくてダメ』。千葉にあった「市外バスKK」という会社だが、そのころのバスガールは時代の先端をいった職場の花。『ハナちゃんはかしこくて、声がいいとみんなにかわいがられた』そう。

昭和十四年、十八歳。泥沼の世相にも美人とはいえない太い首に大粒珊瑚（さんご）の首飾り。みるからに、からだを張って水商売の裏街道を生きぬいてきた女傑タイプ。

激動泳いだ半生

これより先、戦争中は空襲下の川崎でマツダ電機の女子産業戦士。さらに敗色が濃くなったころは帝大付属病院のつきそい看護婦。終戦直後は丸ビルにあった進駐軍専用食堂にはいってさら洗いと、雑草は雑草なりに〝時代の風〟を右に、左に受け流す。

失恋の傷心の中で戦争は終わった。混迷と虚脱ものかわ、常磐のふるさとへ帰って、第二の下積みがはじまった。湯本・松相館の住みこみ女中。客扱いがうまいので一カ月で座敷女中に昇格、ここで水商売のコツを学んだ。給料は一銭ももらわず零細なチップをためた。三年後小名浜からスカウトがきて「幸楽」「金時」で前後三年。優良女中さんとして小名浜料飲店組合からかずかずの表彰を受けた。さいごの仕上げを開店直後の湯本「新滝」でほどこした。

それまで顔を売った会社関係のなじみ客をたよりに三十年七月、吹屋町九一の一角に一ばい飲み屋に毛のはえた程度の食堂を開店した。コツコツためた自己資金が五十万、姉や友だちから借りた金が七十万。へんぴな場所で、満足な小上がりもなかったが、客足は絶えなかった。一年間でモトをとった。十一年間がんばって現在の三軒に進出した。すしと割ぽうの店としてこいらでは本格派。常磐ハワイアンセンターでも「うまいものを食わせるのはあそこ」と観光客に推薦してくれるそう。

『きょうが悪くて、すたらず、人は悪ドンな女とお思いでしょうが…』どこかで聞いたようなせりふ。うちひしがれた激動の過去を秘めて、ハナさんの根性がピカピカ光っている。

写真・文　弓削　栄治

夢をみたす
世界の味！
●肉まんじゅう
を始めました！
1コ 60円
おみやげ用 6コ入り 360円
10コ入り 600円
中国飯店 盧山
平・二町目（平和通り）電㉓3321～2

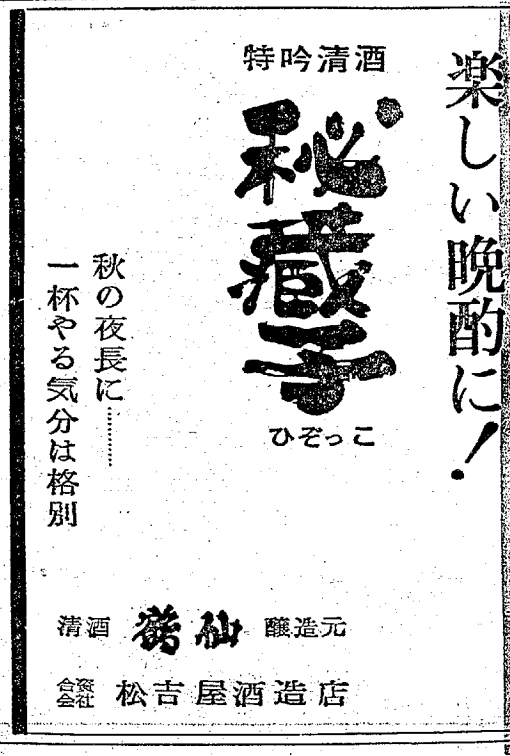

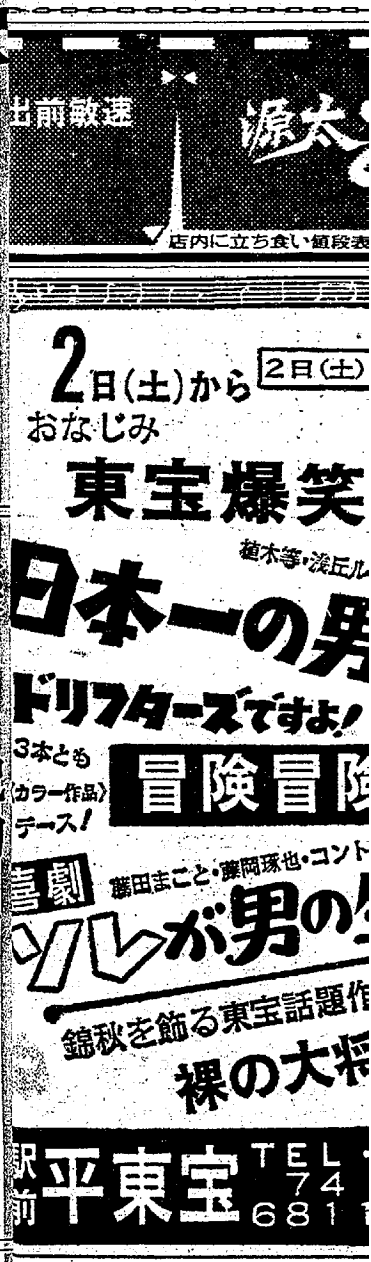

つき再ハイクコース売りだす

マイカーからハイカーへ

三大明神と夏井川渓谷　2コースを選定

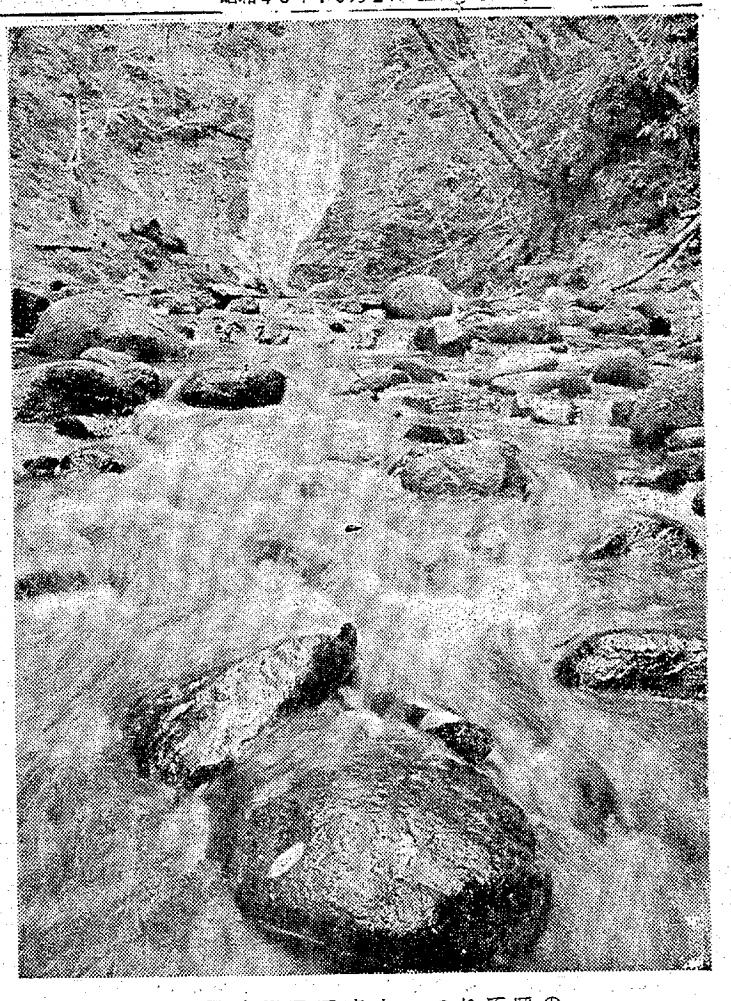

背戸峨廊・夏井川渓谷

○…夏井川の一支流、江田川の渓谷で一般に「背戸峨廊」と呼ばれている。春から夏にかけての新緑、これからは紅葉が売りもので、渓谷特有の条件がいっぱい。

○…とっかけの滝をはじめ大小無数の滝は一つ一つ形態がさまざま。ハイキングの足としては常磐交通のバスが最適。平日は川前経由小野新町行き（菱川町発）、毎日臨運行される臨時バスは常交駅前案内所から出発、四十分で峨廊入り口につく。料金は百三十円、ハイクコースの全長は一一・七キ、全行程を踏破すると四時間もかかる。この辺、いま話題になっている尼瀬沼とあまりかからない。

東京や大都市では〝マイカー時代〟から〝ハイカー時代〟へ移行しつつあるという。自然吸収の人間性回復の願いもさることながら例のドルショックで〝貿易の美徳〟が頭をもたげ、趣味と実益はハイキングからーということになりそう。経済界の先行きについてはいろいろいわれているが、レジャーと観光だけは生き残るそうで、要はいかに効果的に遊ぶか、ということ。この点、いわきで案外忘れられているのが地元観光地。福島や、郡山とくらべて海あり、山あり、の景勝地はふんだんなのに市民はとかく〝新しいソト〟ばかりに気をとられてきた。

そこで常磐交通は、かくれたるコースに〝売りだしのクサビ〟を打ちこみ、いわき再見の路線に文字どおりバスを運行、新しいハイキングコースを切り開くことになった。これには市観光課も全面的に協力、このシーズンからハイカ

見直そう地元の自然郷

気候温暖の別天地がいわきのトレードマーク。これは県民ひとしく認めるところだが、観光地としては金冠磐神山、飯坂温泉のように知名度はあまり高くない。従って常磐ハワイアンセンターのように遊られた人工観光が脚光を浴びたわけだが、立地的には海あり、山あり、渓谷ありのバラエティー。市観光課が指定している景勝地案内の「いわきの観光」によれば、北は波立、南は勿来といわき七浜を中心とする磐城海岸、勿来の二つの県立自然公園、磐の新緑、秋の紅葉を歌いあげる夏井川渓谷県立自然公園の二大周遊コースを柱に、海岸に、峡谷に名所旧跡は尽るところ。にもかかわらず、ここ数年来、一般傾向のジャンボ化で観光といえば北海道、九州、果ては香港、ハワイと長期旅行化。従って市民の中には発気のない、緑の世界を素通りするところが、まだ行ったことがない組がゴマンといるそう。もっともこれは、いつでも行けるという安易感がないではないが。

そんなとき、足もとをみつめよう、の意識が強んになってきた。繁栄も過ぎたるは及ばざる…で、人間性回復の願いである。またこれに輪をかけたのがドルショックによる不況おもわく。こんどは、今までのような捨て捨て時代からケチケチ運動へ社会情勢が変わる（26日付け・朝日新聞）というから、クルマでチャラ、チャラの時代から歩け、歩けの思想が台頭してきたのだそうだ。

開発のテコ入れ

市民の足を一手に握けもつ常磐交通は、この秋のシーズンから本格的に地元観光の開発にのりだす。今までも市内全域を対象に、季節の臨時バスは運行してきたが、いずれも総花的。このため線香花火の散発性から効果も薄く、こんどは長期展望に立ってのプラン。よそ目には増収対策のたくらみとしか見られないが、同社は『臨時バスをやったからといって実際はもうからない』とキッパリ。結局は、各企業が手ぎわしているこんどのレジャーの体質分析の一手段なのだろう。今までのようなマイカー、ボウリングと、それだけ二本ヤリの娯楽からもっと多様化した遊びが、しかもますます健全性の強いものが要求されるとあれば、子どもとともに楽しめるハイキングなどはかっこうの手段。つまりいまからタネをまいておこうという腹づもり。

第一弾として「湯の岳・三大明神」と「夏井川渓谷・背戸峨廊」の2コースを大々的にとりあげ、宣伝費四十万円をかけてPRにのりだした。そのためには市観光課にも申し入れ、九月中、下旬数回にわたって実地踏査。今までのありふれたコースだけでなく、う回路踏査回りと魅力あふれるコースを選りぬいている。

三日からの臨時バス運行に先がけて、すでに両コースとも要所要所に標識、案内板をうち立て、一般利用者向けのポスターも張りだした。

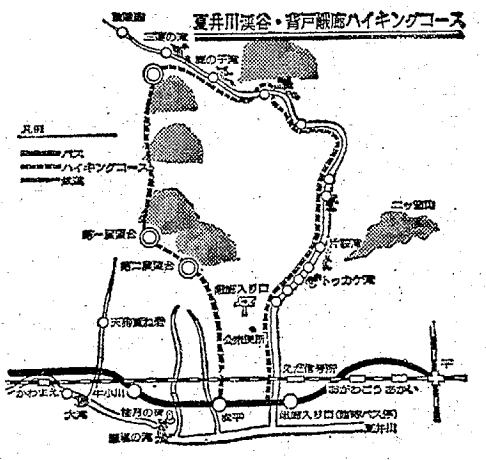

こころよい疲れに足をのばすのもハイクならでは

曜日臨時

予定。

こんどの特徴は、両コースのうち「いわきの観光」に組み入れるのバス停にとりつく仕組み＝右地図＝。湯の岳・三大明神コース＝左地図＝も高野町釜石に湯の岳山麓を登りつめ、あまり知られていない市営牧場などをみてもらお

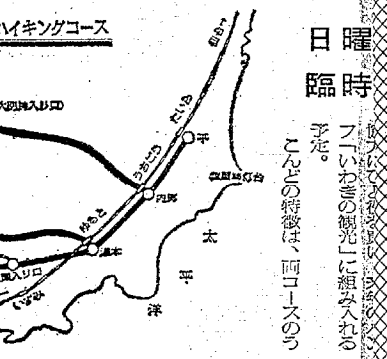

湯の岳・三大明神

平駅前から高野行きのバス（料金九十円）に乗って約四十分、石住（いしずみ）という停留所で下車すると「三大明神釜山口」の道標がある。ここから約五・二キ、おとなの足で一時間。小学生をふくめた家族づれには最適のコース。道も整備されているし、今なら秋風にススキが波を打ち、満開のハギも点綴（てつ）。テクテク歩いて頂上の市営牧場に着けば牧草平原がすばらしい。子牛が十数頭、人間の年齢でい野坂渉（ばっしょう）を楽しみたいハイカーにとって絶好。臨時バスは三日から来月七日までの日曜、祭日に運行される。

更に勉強いたします
大塚アンプル
いわき市平字正内町32
TEL・㊐9323　㊐9321（夜間のみ）

ポリ袋と包装　絶縁資材
っとも簡便で
ストダウンと合理化に貢
エチレン　段ボールケース　ボール函（加工
紙粘着テープ　セロハンテープ　ガムテー
ープ　バックシール　両面接着テープ　デ
ポリひも　封函針　梱包機
ーキャップ　発泡スチロール　ビニールテー
トテープ　ポリエステルテープ　自己融着
ロンテープ　ゴムテープ　コイル絶縁紙
スボード　フェルト　ナイロンフィルム
資材全般
問合は　拓成産
き市平北白土　TEL（0246）

秋です！ハイキングは常交のバスで
ハイキングバス
10月3日から運行開始
夏井川渓谷　背戸峨廊
もみじ号≪臨時バス≫
■運行期間　10月3日から11月7日までの日曜と祭日
<平日は運行いたしません　雨天中止>
■時間　ゆき…平駅前発8：50　9：30　かえり…牛小川発14：00　14：30
なお　平日は定期バスをご利用ください　ゆき…菱川町発8：30　かえり…牛小川15：45（上記は川前経由小野新町行き　牛小川は通過時刻）
■運賃　平～背戸峨廊入り口　おとな130円・こども65円　牛小川までおとな150円　こども75円
■停留所　平駅前→二町目→一町目（この間各停留所停車）→北目→曲田→中平公民館→上岡入り口→前原→小川郷駅入り口→上小川→江田→峨廊入り口→牛小川（終点）
三大明神山≪市営牧場≫
■運行　平日も運行<高野線の定期バスをご利用ください>
■時間　ゆき…平発8：00　9：50（8番ポール）石住停留所下車
かえり…高野発14：05　15：35　16：35
■運賃　平～石住おとな90円　こども45円
安全を守るみなさまの足
常磐交通
・TEL（0246）23－1151代
・お問い合わせ
本社および各営業所

いわき再見

ハイクコース完成

見直そう地元の自然郷

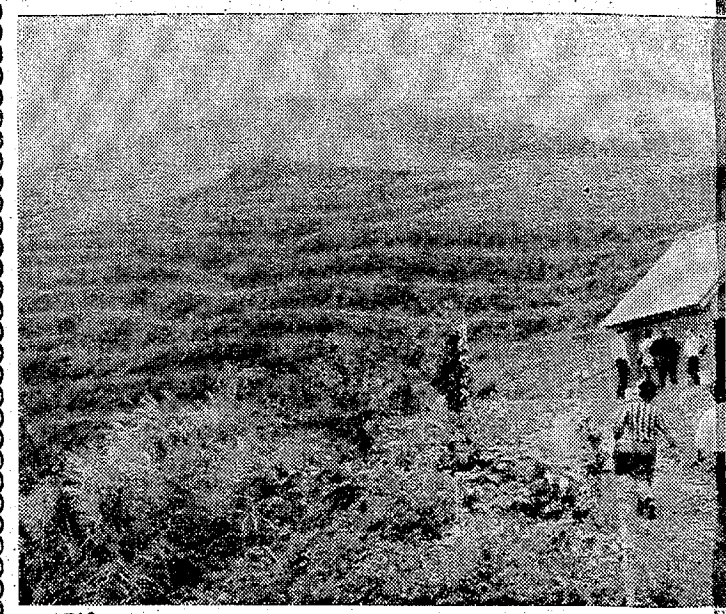

れられているのが地元観光地。福島や、郡山とくらべて海あり、山あり、の景勝地はふんだんなのに市民はとかく〝新しいソト〟ばかりに気をとられてきた。

そこで常磐交通は、かくれたるコースに〝売りだしのクサビ〟を打ちこみ、いわき再見の路線に文字どおりバスを運行、新しいハイキングコースを切り開くことになった。これには市観光課も全面的に協力、このシーズンからハイカ

七浜を中心とする磐城海岸、勿来の二つの県立自然公園、春の新緑、秋の紅葉を誇いあげる夏井川渓谷県立自然公園の二大周遊コースを柱に、海岸に、峡谷に名所旧跡は至るところ。にもかかわらず、人間性回復の願いである。またこれに輪をかけたのがドルショックによる不況おもわく。こんどは、今までのような金で金で時代からケチケチ運動へ社会構造が変わる（26日付け・朝日新聞）というか

花的。このため観賞花火の乱発性から効果も薄く、こんどは長期展望に立ってのプラン。

よそ目には増収対策のたくらみとしか見られないが、同社は「臨

開発

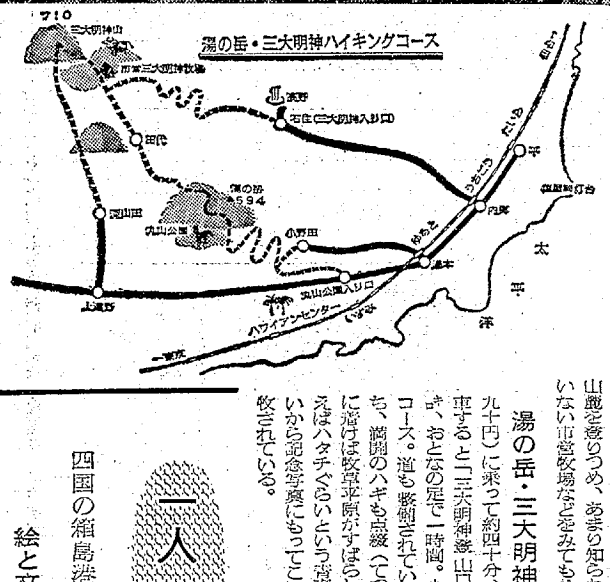

時曜日臨

フ「いわきの観光」に組み入れる予定。

こんどの特徴は、両コースのうのバス停にたどりつく仕組み＝右地図＝。湯の岳・三大明神コース＝左地図＝も高野町を右に湯の岳山麓を登りつめ、あまり知られていない市営牧場などをみてもらお

湯の岳・三大明神

平駅前から高野行きのバス（料金九十円）に乗って約四十分、石住（いしずみ）という停留所で下車すると「三大明神登山口」の道標がある。ここから約五・二キ、おとなの足で一時間。小学生をふくめた家族づれには最適のコース。道も整備されているし、今なら秋風にススキが波を打ち、満開のハギも点綴（てつ）。テクテク歩いて頂上の市営牧場に着けば牧草平原がすばらしい。子牛が十数頭、人間の年齢でいえばハタチぐらいという青春年がいて、人が寄ってもおどろかないから記念写真にもってこいだ。この青春年は十月二十日まで放牧されている。

野牧渉（ぼっしょう）を楽しみたいハイカーにとって絶好。臨時バスは三日から来月七日までの日曜、祝祭日に運行される。

放ない場打の二下金の時みた日バた

続・青年とブラジルに来たれ

移民の松崎淳三郎さんからの便り

寺小屋式の学校も

コーヒー　原始林の中で栽培

②

郡をは襲とともに立ちしかと秋風に吹く白河の関（能因）ーこころしく、シャツ三枚を着たがなお寒い。なんとなく冷えびえとして肌寒く、故郷の十月末ごろの気候と同じくらい。「土地を買うなら気候を買え」とは、われらの同胞が百年の悪戦苦闘の末に生みだした金言である。

かつて、埼玉県出身の黒崎さん一家がブラジルのあるところに来て開墾したところ、発芽成長はしたものの実がならず、失望し、涙をのんで日本に帰って行った、という一件があった。伯政府と日本政府が契約した移民事業、必ずしも好条件とは限らぬし、耕地も必ずしも豊かだとは限らない、というわけ。

話をもとにもどそう。フランシスコ氏が支配人をしている耕地の所有者はパルシベーラ氏といって、ホルタレザ市に住み、せっけん、食油、肥料などを作っている会社の社長さん。

フランシスコ氏、六十五歳。夫人シンニヤーさん、五十六歳。こどもは男八人、女四人で孫四十二人ときく。

レンガ建ての二階家は古城を思わせるような広大なもの。階下は薄暗く物置きになっており、二階に住んでいる。庭には樹齢二百年にもなる観賞用ヤシが三十数の高さにまで伸びて、いかにも同家の古い歴史を物語っている。土地面積は約二百町で、そこの労働者四十～七十人の監督をするのが氏の仕事だ。同耕地の生産物は、コーヒー六十万入り百袋、バナナ十万房、ミカン五万個、ほかマンジョウカ、鶏卵など。氏の分もそうとうあるものと思う。

この山岳地帯には、シヘドヘンキ村、パトリテー町、ムルングシタテ町といって、小学校六、高校一、郡役所、各種商店、教会、公園などがあるところ。金本として見た場合、同地帯の小学校五十四、高校五、そのほか父兄が一カ月あたり二、三コントを負担して開校する日本の明治初期の寺子屋風の学校が相当数ある。

綿、粗糖、マンジョウカ、ミカン、バナナ、野菜おもにトマト、ハヤト瓜などを生産し、米作はあまり見られず、牧場もない。毎日、十二～十六ノ積みのトラックが二十台近くも行き交っている。しかし、それらも氷山の一角にすぎない。気候、朝十八度、日中二十四度の日一日だけ、夜間二十～十八度、土質は作物の育成適と見た。砂もまじっていない。樹木は枝が四方に広がっていて変材と思われるものがない。高山では木がこうも横に張るものか。コーヒー、トウモロコシ、バナナなどは植えつけて草を刈りとるだけ。肥料をやらず、たとえばミカン、せんていなどの手入れにはむかず、ただ収穫するだけ。野菜だけは肥料をほどこし、消毒、手入れして、日本と同じようにやっている。

ところで、いったいどこでコーヒーを作っているのだろう。この高原はなんといってもコーヒーが主産なのに。よく見ると、原始林の樹下に栽培していた。三百俵の製品があろうと、安ければ売らない。かなりの数量を生産しているのにちがいない。主に国内消費だときく。

コーヒーが成熟したら、赤い実をも言取り、地面にそのまま干して自然乾燥するのを待つ。雨が降ろうと、風が吹こうとそれは変わらない。そうして平上がったら精選して商品とする。

◇……◇

コーヒーの実を採集しているところ
＝シヘドヘンキ村＝

一人一展

四国の箱島港にて

絵と文　橋本　弘

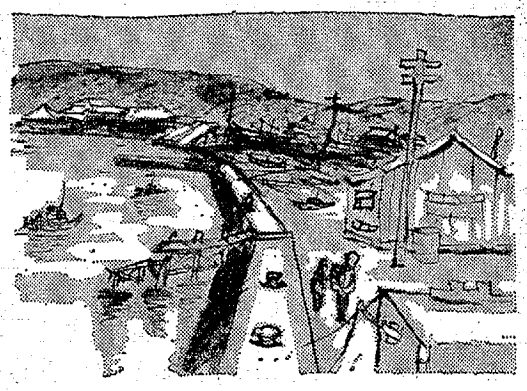

<＞20＞

愛を脱ぎ出した蛾は、間もなくひき蛙に姿を変え、それがため腰掛けを造るため羽目になったと係へられるように、生まれ故郷をさ迷い出た旅人は間もなく奇怪な姿と変わり、住家から、なり振りまで何に屈託もなく帰ってきた末には楽むことより、住まれることと、委細構わず住みながら安閑と暮らしていると……ホーマは言っているが、私も同じ考えである。

幸いに、私は全国鉄筆術連盟という組織がある。そのために毎年、新しい景色をながめたり、その土地の親切さをありがたがったり、珍しい風俗に接しながら旅のスケッチを楽しんでいる。

旅は遠いほど情緒があっていい。想像の翼を広げしなく広げて遠わすことが出来るからだ。旅行好きの傾向は年に伴われて益す益す強くなってくるのを知る。

（いわき美協会会員）

浜通り随一！絶対の安値！
一流メーカー流し台セット
ナショナル
クリナップ
カントウ
ナス

住宅関連商品をお買いあげの方は更に勉強いたします
■取り扱い商品
おふろ　ふろ釜　瞬間湯沸器
各種ガス器具およびガス配管
冷暖房　給湯配管工事　クーラー
照明器具　プロパンガス
NATIONAL 大塚アンプル
いわき市平字正内町３２
ＴＥＬ・㊐9323　㊐9321（夜間のみ）

71年度暖房奉仕セール開始!!
消火は一発！いつでも使えます
〈瞬間消火〉ピシャッター
71年型の石油ストーブが大きく変わりました
今年の購入５大ポイント（必ずたしかめよう）
① 消化方法は？＝瞬間消火のピシャッター方式
一度消してもすぐ点火できる
② シンは？＝もちろんエタナールガラスシン
③ 油量計は？＝見やすいゲージ付き
④ タンクは？＝持ち運びできるカートリッヂ式（ゲージ付き）
⑤ 点火は？＝もちろん自動点火
安心できる一流メーカー
暖房器のお買い求めは
ハマデン
KSR－20AD形
10,000円
7～9畳（11～15平方㍍）
中央店　いわき市平字南町　電㊐5110
長橋店　いわき市平字長橋町　電㊐8004
サービスセンター　いわき市平字長橋町　電㊐5466

とんかつ すが
キッチンすが・2階
日本座敷でとんかつを！
たいら駅前・東銀座通り

ポリ袋と包装・絶縁資材
もっとも簡便で
コストダウンと合理化に貢
ポリエチレン　段ボールケース　ボール函（加工も）　紙粘着テープ　セロハンテープ　ガムテープ　パックシール　両面接着テープ　テード　ポリひも　封函針　梱包機
エアーキャップ　発泡スチロール　ビニールテープ　テートテープ　ポリエステルテープ　自己融着テトロンテープ　ゴムテープ　コイル絶縁紙　プレスボード　フェルト　ナイロンフィルム　絶縁資材全般
ご用命は拓成産業
いわき市平北白土　ＴＥＬ(0246)

秋です！
ハイキング

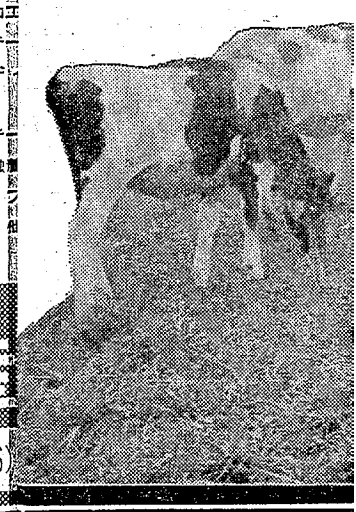

こころよい

夕刊
いわき民報
いわき市平字田町63
いわき民報社
振替口座（郡山）40
本社 0246 ㉓16
小名浜支社 0246 ㊷95
常磐支局 0246 ㊷23
勿来支局 02466㉒03

木材の百貨店
株式会社 丸一材木店
建築 内外装 用材 新建材 なんでもそろう

健康相談　五日午後一時から下永井公民館で健康相談を受け付けている。

三種混合ワクチン接種　いわき市三和支所は五日午前十時から永井小で三種混合ワクチンの予防接種を行なう。

至る三・二号についても、引き続いて改修工事を進める計画。

8日 定時制高校生が体験発表会
中央高校
県高校教育研究会定時制部会いわき支部（北林芳雄支部長）の

玉屋のメガネなら安心です
技術と品質　眼鏡士の店
各眼科医指定
玉屋メガネ
平・二町目　電㉔2910
小名浜ショッピングセンター
電㊸3342

の旅会員募集中
00円
00円
るバスの旅
磐観光
L・㊥23－0221

お二人のしあわせは　厳粛に
そして豪華なふんいきをかもし
出す　ことぶき会館で　どうぞ

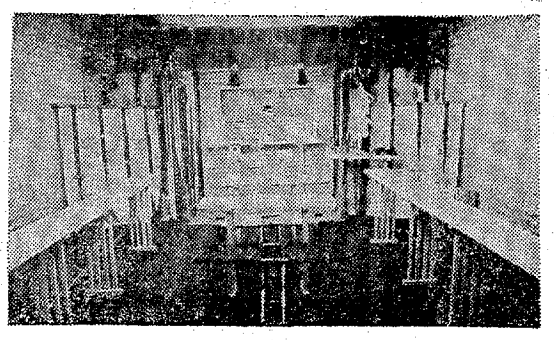

総合結婚式場
ことぶき会館
いわき市平・田町（いわき民報ビル4・5階）TEL・23－3500

壽

永遠に変わらぬ愛をこめて
ネモトの特選宝石は
晴れの門出を飾ります

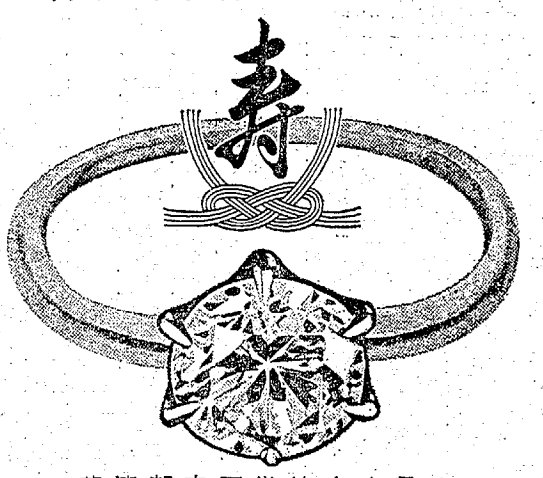

英連邦宝石学協会会員店
NTCグループ平店
ネモト
2町目店：いわき市平2町目　TEL23－2607
駅前店：いわき市平駅前大通り　TEL74－5418
サービスセンター：いわき市平15町目TEL74－7567

ご婚礼・お引き菓子に
手づくりの味
いわきあられ
紅白えびあられ、が喜ばれております
各種詰め合わせもご利用ください
ご予算に応じご相談申しあげます
味覚堂
平・古銀治町　電74－3922
■中町店＝大黒屋デパート前　電74－7274

新しい心のふれあい
フィーリングファニチュア
ふたりは
見つめあった
まま　ふかぶか
と　うなずく
ふたりで
新しい人生を
育てて
いこうと……

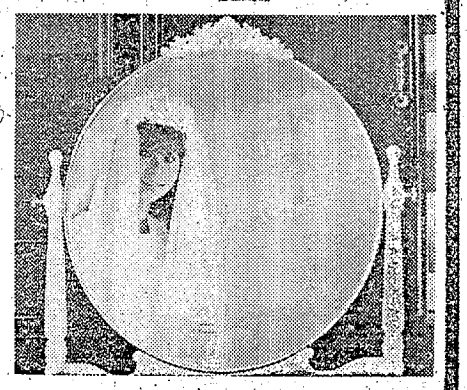

本格的家具専門　柏屋家具センター
平・中町（大黒屋デパート東隣）電23－3447

よき日を飾る
美しい髪型
きれいな着つけの
ご用命は……

（アイウエオ順）
オリオン美容室　平字二町目　電㉔三八四八
きはら美容室　平字鍛冶町　電㉔四八〇七
研美院　平駅前高橋ビル二階　電㉔三一七〇　平字三町目　電㉔三三四八
さいぐさ美容院　内郷綴町樋下　電㊸三五一九
坂本美容院　平字中町　電㉔四九三八
ハセガワ美容院　平字三町目　電㉔四五五六
ひて美容室　平字田町　電㉔三三六一
水野美容院　平字白銀町　電㉔二六七八
ヤスダ美容院　平字田町　電㉔四四七三

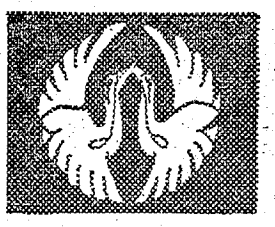

ご結婚貸し衣裳
■今秋の新柄を豊富にとりそろえました
■実際に着付けした動くご衣裳のなかからご自由にお選びいただけます
■貸し衣裳では絶対のご信頼をいただく瀬戸商会の高級衣裳のなかから　しかも格安のご予算で　あなたの晴れ姿をお選びください

瀬戸商会
いわき市内郷御厩町久世原
電㉖2009・3320