大剣工業団地の用地買収妥結

富士興産の進出確定

きのう地権者総会で承諾

大剣工業団地の用地買収が決まった。これで富士興産小名浜製油所の建設が実質的に本決まりになった。昨年春には漁業補償と砂浜海岸の買収がすみ、八崎と下川から護岸工事がのびており、今度の買収で大剣の山を削って護岸内側を埋め立て、富士興産敷き地造成に着手する計画だという。

いわき市泉町、下川工業団地対策委員会（江尻徳委員長、地権者百九十八人）は五日午後一時半から同泉町下川の泉新会館で総会をひらき、県が新たに示した大剣臨海工業団地の買収価格（第一回提示価格の二〇％アップ）について検討した結果、これをのむことに決め、富士興産が進出を一時延期するなど三年がかりで難航した用地買収問題がようやく急転妥結、県は四十八年度までに造成終地を完了する方針。買収総面積は代替地を含め百五十三万八千三百平方㍍。買収費用は三十五億円が見込まれている。

35億円で153万平方メートル

同総会には江尻委員長をはじめ、地権者百七十余人が出席、まず江尻委員長が「委員会としては用地価格その他了解点に達した。この際協力願いたい」とあいさつ。ついで鈴木仁二郎区長を議長に選出して議事にはいり、江尻委員長から県との用地価格の交渉経過などが報告され、そのあと県がさきに提示した用地買収価格に、一律二〇％上積みする新価格を示して討議したが反対者がなく、〝代替地の分譲価格は買収価格を越えない〟ことを条件に全員新しい買収価格を承認、あわせて公害を出さない化学工場を誘致することなどを再確認したうえで、江尻委員長と大塚県企業局次長との間で用地価格、立木その他補償などを明記した覚書を取りかわして、同二時半総会を終わった。

県はさる七月中旬、はじめて地権者に対して用地の買収価格と等級、格差などを示し、等級と格差だけはあっさり妥結したものの地権者側は買収価格に不満、このため委員会は五〇％の引き上げを求めて、県の出先機関である小名浜工業団地開発室と話し合いを進めたが、一七％アップの回答を得て折り合いがつかず、結局委員会は木村知郷と直接交渉によって、一律二〇％の引き上げを取りつけたもの。

48年まで用地造成

コンビナート49年に完成

工業団地の買収用地は田四十五万八千五百六十二平方㍍、畑二十八万三千六百十平方㍍、宅地四万七千六百一平方㍍、このほか山林、原野などをふくめて七十四万六千五百二十七平方㍍となる。また臨海地区の営農代替地六十万平方㍍なども合わせると総買収予定地は百五十三万六千三百平方㍍にもおよんでおり、買収費は代替地をふくめて三十四億九千余万円に達する。

公害問題などもからんで三年越し難航した大剣臨海工業団地の用地買収工作は、ようやく妥結して県は四十八年度までに団地の造成を終わらせる計画。とくに進出する富士興産が四十九年春までに製油所を建設する方針なので、ただちに用地買収契約作業にはいり、団地造成工事にとりかかる。用地の新買収価格つぎの通り（一平方㍍当たり、カッコ内は先の県提示価格）

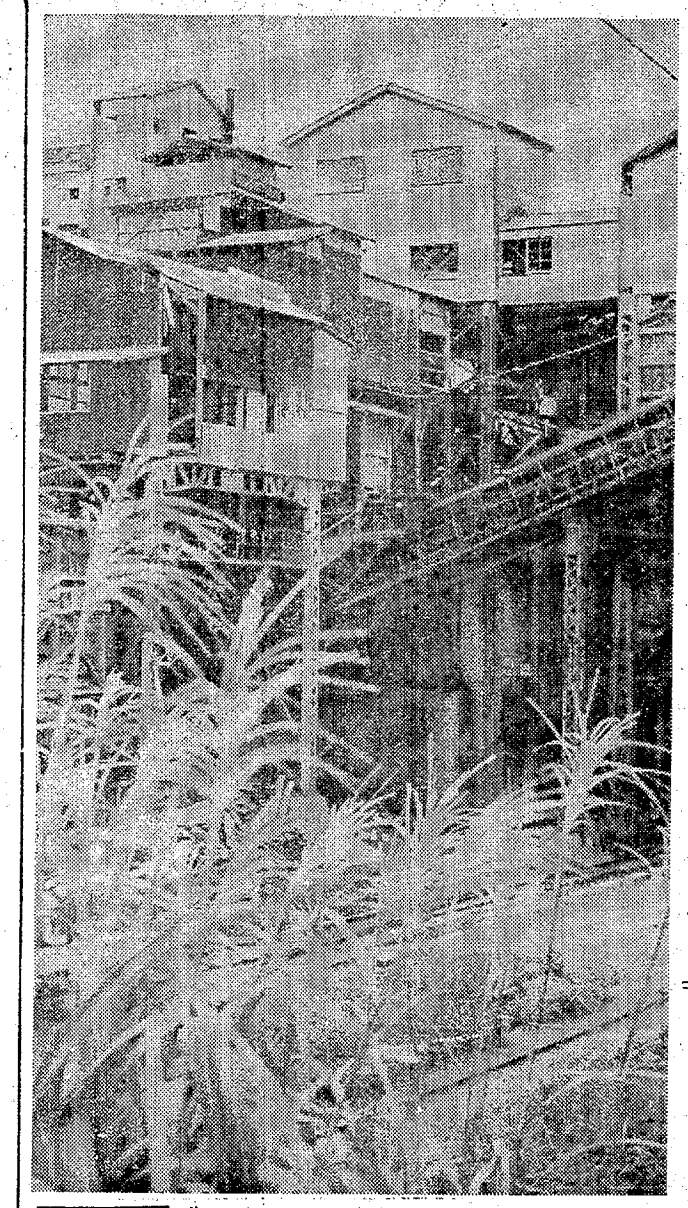

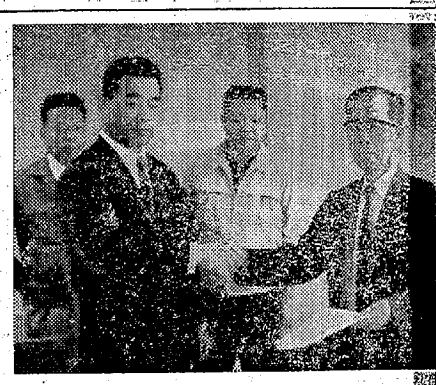

【江尻委員長（右）と握手し握手を取りかわし握手する江尻委員長】

秋風わびし

閉山の常磐炭砿

ことし春、磐城の西部砿だけを残して閉山した常磐炭砿。その後、炭住の人たちは、新しい道を求めて、一戸、また一戸、一世紀続いた一山一家のヤマをあとにしていく。観光シーズンにわく湯本温泉街とは対象的に、ひとしおのさみしさだ。

常磐水野谷町にある鹿島坑選炭場も、残務整理の一握りの人たちが動いているだけ。ひっそりと静まりかえった、荒れた選炭場にこおろぎがすだき、秋風がわびしくススキの穂波をなですぎていく。

【荒れた鹿島坑の選炭場】

県社教振興研究協打ち合わせ会　いわき市教育委員会は七日午後二時から県教育事務所で県社会教育振興研究協議会の打ち合わせを行なう。

旅は安心して泊まれるお宿
（旅館賠償責任保険加入）
日本交通公社協定旅館
日本観光旅館連盟会員
旅館 甲陽館
いわき市平駅前
平㉓3181代

天気予報

玉半提供（五三）

（小名浜測候所調べ）

【今夜】北よりの風、曇り時々晴れ。

【あす】北のち西よりの風、曇り時々晴れ、のち一時雨。

【海上】今夜、あすとも多少波。

あすの暦

10月7日（木）		
旧暦	8月19日	友
旧六		
日月	日月	
月齢	5.3	6
出	17.1	12
入	18.4	43
出	8.2	42
入	5.4	47
潮	C16.1	48
	11.0	06
干潮	C23.4	55

本日12ページ

対言

▼…新産業都市建設マスタープラン、県勢振興計画のカナメである石油コンビナート立地の大剣工業団地が、公害反対で難航のすえ買収に決まった。鬼が出るか、蛇が出るか、問題は今後の開発にある。▼…公害は臨海工場ばかりではない。あなたの隣の町工場にも…。

しゃくなげ
好評続行中
記念奉仕品・お買い得品をさらに追加!!
10月10日（日）まで
先着ご来店1,000名様に…
◀ダブルプレゼント進呈!!▶
プレゼント1 記念品使って便利なダブルポート
プレゼント2 ボウリング割引券
1ゲーム100円でプレーが楽しめます
2ゲーム有効（進呈場所・6階しゃくなげプラザ前）
爆発的人気集中!!
お早めにご来店下さいませ
70周年 大創業祭
10月10日（日）まで
創業70周年記念謝恩超廉売
創業祭記念 催し物の数々…
■女子プロボーラーサイン会開催
海野房枝・竹田加奈子・岩松八重子・進藤雛子・久保洋子の5名が来店
●10月12日（火） 5階オノヤスポーツ PM0.30～1.30
■磐高甲子園大活躍によせて
奈良薬師寺管長 高田好胤講演会 〈演題〉愛に始まる
●10月25日（月）午後2時 いわき市平市民会館
■NHK連続テレビ小説「繭子ひとり」写真展
●10月10日（日）まで 3階特設会場
■「アレキサンダー大王の道」展 ●10月17日（日）から5階大催し会場
■鉄道開通99年記念「鉄道展」 ●22日（金）6階しゃくなげプラザ
専用駐車場増設 常時100台駐車可能
大黒屋デパート 6号国道
大黒屋 総合ショッピングデパート 大黒屋
平・中町バス停前☎23-1191大代表
しゃくなげ

夕刊 いわき民報
魚のせんべい加工に成功
7日 NHK第一
NHKいわき放送局では、七日十九分間、ラジオ第一放送で、魚を材料とした「せんべい」の開発に成功した苦心談が放送される。県水試がこの六月にスケソウダラをおもな材料にした「せんべい」を試作して七対三の割り合いで小麦粉をまぜ合わせ、食塩や砂糖、とうがらしなどで味をつける。これを棒状にして蒸し、二㎝程度に切って乾燥油であげればでき上がり。福
こまれて、今は接客にとっても思えないほど元気なおばあさんです。テレビのプロレスや、おすもうを見るのが好きで、わ
しあわせそうです。この前の春休
いわき市平字田町
いわき民報
振替口座（郡山）
本社 0246
小名浜支社 0246
常磐支局 0246
勿来支局 02466
御婚礼用家具は…
漆器類 御膳等
の御用命はぜひ
平家具センター
あるか
いわき市平字田町
銀座通り電㉒222
市民運動会
いわき市好間体育協会、同好間公民館共催の第二回好間地区市民運動会は、体育の日の十日午前九時から好間一小校庭に十四団体が参加して開催する。
※ナコソボウル
◇第十回福島マツダ杯（4日）
① 添田 優幸（福田） 六一五
② 広田 利男（勿来） 五九五
③ 村上 弘幸（福田） 五七七
④ 郡 守十（同） 五五九
⑤ 白坂 宏二（同） 五四三
H・C＝添田優幸 二五七
※いわき松竹ボーリング
◇スナック〝ブリッジ〟開店祝いボウリング大会（4日）
① 白石 鉱一（平） 五五一
② 飯沼 信一（同） 五一〇
③ 玉井 勝年（同） 四九二
※小名浜サンキョーボウル
◇東邦亜鉛所長杯十月例会（4日）
① 遠藤 峰雄（小名浜） 五三〇
② 政井 喜好（同） 五二五
③ 新妻 功（同） 四六九
H・C＝政井喜好 二四三
市民会館あすの催し
【平】★人宝★勤労学校（午後6時）等一会議室★松下電工商品説明会（午後
【江】囲碁教室本市（午前9時）大会議
地位とか名誉とか表面的なものでしか、はかれなくなってきている◆もっと大切な、感情の中の深い部分、つまり、まわりに対する思いやりとか、友情とか、そういったものが育たない。自分だけ・・・ればといった、衝動的な欲望にかられるのも当然であろう。この不毛の子らをどう教育するか、この事件を機に猛省すべきであろう。（組人）
北村傷一氏（二期会指揮者）、小山章三氏（国立音楽大教授）の三人。審査の結果、いわき関係では一般の部で、磐狩謡唱の「日雛日」、「吹雪の夜の会話」をうった平FC合唱団が銀賞を、また高校の部で湯本A（混声）、平工（男声）、磐城（同）が銅賞をそれぞれ獲得し、二十三、四の両日、仙台市で開かれる東北大会への出場を決めた。受賞者は湯本C
県知事（2）41号建設登録業（る）969 不動産の総合商社
東北土地開発株式会社
平・白銀町 ☎23—1188～9・2677
売り地内郷宮町住宅街
201平方㍍（60坪） 3・3平方㍍ 2・1万
高台 環境秀 格安 仲介
売り地平梅香町二小学区
314平方㍍（95坪） 3・3平方㍍ 4・1万
平駅歩7分 住宅地最適 仲介
売り地内郷高坂町即建可
419平方㍍（127坪） 3・3平方㍍ 2・3万
小工場及び住宅適 仲介
業務拡張のため
人材募集
株式会社ふくたや
いわき市平字二町目二七 電平㉓二六二二
■運転手 ▽年齢30歳まで 普通免許所持者 一名
■女子社員 ▽年齢40歳まで 勤務時間午前八時～午後四時半 若干名
■女子店員 ▽年齢30歳まで 勤務時間午前九時～午後六時 若干名
各社会保険完備 交通費支給 履歴書ご持参ください 委細面談 履

狭くなった平公民館

利用増に部屋貸し調整

いわき市平公民館（石川佐中館長）の利用者や利用団体が増して行き、公民館内が狭くなり、また部屋数も足りず、利用団体や利用者の利用日、部屋割りの調整に四苦八苦している。

九月中だけでも利用事業団体は五十二団体で、百七回も使用しており、一日平均四団体が使っている。

このため中央公民館の早期建設をのぞむ声が日に日に高まっており、中央公民館が市庁舎建設後に平支所跡に建設するとしても、その間に二年近くを臨時に開放、公民館代わりに使用できる建て物を求めている。九月の利用団体、人数など次の通り。

▽主催事業九＝回数二十四　参加人数三百八十三人▽市関係機関十二＝回数十八　参加人数二百九十三人▽文化団体五＝回数六　参加人数七十七人▽一般利用二十六＝回数五十九　参加人数六百八人

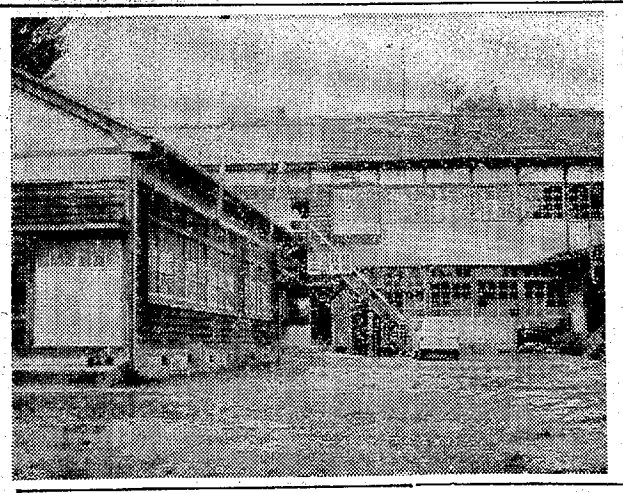

【老朽の上、狭くなってきた平公民館】

更年期心身障害講演会

医師会

いわき市医師会では九日午後五時半から、平市民会館に秋田心療センター所長の長谷川隆義氏を招いて講演会を開く。

同氏はいわき市平出身で〝更年期における心身障害〟と題して講演する。

神谷踏切にも交通人形

国鉄平保線

区は踏切事故防止の一環として管内の交通量の多い主要踏切に交通人形をたてて事故防止に力をいれているが、このほどいわき市平神谷地内の常磐線、神谷踏切に交通人形一体をたてた。

人形は頭身大で警察官の服装をしている。さらに夜光塗料をぬってあるため夜でもはっきり見えることから、同保線区は〝これで事故も防げるだろう〟といっている。

サンマ前年以上か

だが近海漁場は小型

第二回サンマ漁況予報会議は、このほど東北水研（塩釜）で行なわれたが、その概況を県水試（小名浜）が、次のように発表した。

それによると、沿岸はごく小型、沖合い漁場は中型魚主体で、総漁獲量は昨年をかなり上回りそうだという。

平公民館の10月の行事

平公民館（石川佐中館長）

十月の行事予定は次の通り。

▽6日＝市民文化財めぐり（午前九時・市民会館）▽8日＝いわき婦人学級（午後一時半）平市民学校講道コース開講式（午後一時半）▽9日＝青年会結成会とその懇談会（午後六時）▽11日＝ペン字サークル平常打ち合わせ会（午後六時）▽12日＝社会教育研究協議会（常磐公民館・午前九時）

貯炭量わずか三万トン

勿来火発用炭にも不足

東京通産局平石炭事務所がまとめた常磐炭田の九月の出炭量は十四万四千七百五十五トン。常磐炭礦城、茨城両礦業所が健在だった前年同期の三十一万三千八百九十八トンの半分以下で、比べものにならないのが、前月とはほぼ横ばいの出炭量。

送炭量は前月の十四万六千百六十九トンより約一万トン増の十五万六千百七十トンで出炭量を上回り、従って貯炭量は前月より一万二千五百トン少ない三万六千七百四十三トンにとどまり、一人当たりの出炭能率は前月の六十四・八トンより二・八トン少ない六十三トンだったが、依然六十トン台を維持して好調。

常磐炭田も熱エネルギーの革命で、つぎつぎと炭鉱が閉山、ことしにはいってからは四月に常磐炭礦城礦業所、八月には同炭礦城礦業所の中郷礦といった大手どころが閉山のやむなきに至り、常磐西部炭礦と中郷炭礦（磯天地）を発足させたとはいえ、規模が小さいため、出炭量はガタ落ちした。九月末現在の貯炭量は三万六千七百四十三トンと減少しており、常磐共同火力勿来発電所用の石炭不足は明らか。

一トン当たり五、六千円もする塊炭は、冬場を目前に暖房用炭として売れ行きが良いという。

白岩でマツタケ狩り

平常磐は十四日午前

十一時から、四倉町白岩字白岩国有林でマツタケ狩りを行なう。

滝尻で乳幼児相談

いわき市磐城支所は七日午前九時半から滝尻公民館で乳幼児相談を受け付ける。

市況

魚類

（5日午後1時16日正午）

六日朝の小名浜港はサンマが出回った。底引漁は少ない。

【小名浜港】サンマ船一隻十トン底引船二隻一トン百キロ　小型船十七隻二トン五百五十キロ　小舟二十隻二百五十キロ▼サンマ一万キロ　二八〇―一九五▼水ダコ六百キロ　一四〇―六五▼ナメタガレイ二百キロ　七五〇―三二〇▼ハモ二百キロ　三一〇▼サルエビ百五十キロ　三〇〇―二〇〇▼アオシタ百五十キロ　六〇〇―三〇〇

【江名港】底引船一隻三トン百八十キロ　小型船三十六隻一トン三百二十九キロ　小舟四隻百八十一キロ▼水ダコ二千百八十二キロ　一五〇―六〇▼イナダ五百二十三キロ　三五〇―二〇〇▼シイラ四百五十五キロ　一〇〇―一〇▼ニクモチ四百六十九キロ　三〇〇―七〇▼メジ三百八十二キロ　五〇〇―三五▼ヒラメ一六〇キロ　一八〇―一六

【中之作港】底引船一隻二トン三百キロ▼メバル千キロ　二五〇―一八〇▼ソエ五百キロ　二八五―二〇〇▼キントウ四百キロ　二三〇―一八五▼ヤリイカ二百キロ　一三八▼ナメタ百キロ　四一〇―二五〇▼大根七五―四〇（ヶ）▼ネギ八〇―四〇（〃）▼玉ネギ六五―四〇（〃）▼キュウリ一六〇―九〇（〃）▼ナス一八〇―一三〇（〃）▼タマナ八〇―六五（〃）▼サツマイモ六〇―三〇（〃）▼ナガイモ一三〇―五〇（〃）▼ジャガイモ四五―二五（〃）▼ササゲ三三〇―一五〇（〃）▼トマト一三〇―八〇（〃）▼サトイモ一五〇―一〇〇（〃）▼ニラ一五―七（束）▼ピーマン一〇〇―八〇（ヶ）▼モヤシ三〇（〃）▼レンコン一五〇―一〇〇（〃）▼ショウガ四〇―三〇（束）▼春菊三〇―二五（〃）▼ミョウガ一八〇―一二〇（ヶ）▼カリフラワー五〇―二〇（コ）▼玉子一五―一〇（〃）▼ナメコ六五―四五（袋）▼レタス一九〇―一八〇（10ヶ）

野菜

▼ホウレン草四五―三〇（束）▼葉類一〇―五（〃）▼カブ五〇―四〇（〃）▼白菜七〇―六五（ヶ）▼ショウガ四〇―三〇（束）▼春菊三〇―二五（〃）▼ミョウガ一八〇―一二〇（ヶ）▼カリフラワー五〇―二〇（コ）▼玉子一五―一〇（〃）▼ナメコ六五―四五（袋）▼レタス一九〇―一八〇（10ヶ）

果物

▼リンゴ二五―六〇（ヶ）▼ナシ二〇―二〇（〃）▼カキ一五〇―八〇（〃）▼バナナ一二五―一〇五（〃）▼イチゴ一五〇―一〇〇（〃）

〝再び日本一の作品を〟

本社後援　市発明展に出品続々

いわき市主催、市教委、商工会議所、本社後援の第四回いわき市発明くふう展は十四日から十七日までの四日間、大型原総合ショッピングセンター（旧ヨーカドー）で開かれる。

水中乗り物、海底資源探知器など、アイデア作品を募っている。

自由課題はこれまで通り日常生活に役立つものが求められてる。

教育長賞、商議所会頭賞、いわき民報社長賞として振興賞、奨励賞があり、優秀作品は県発明展に出品する。

【生長の家の婦人たちから照られた花と山岡常長さん】

会と催し

7日

【いわき産業会館】▽小谷・斎藤家婚礼9時～14時・大ホール

【民報ビル】▽猪野・鈴木家婚礼10時・ことぶき会館▽舟生・木野内家婚礼14時・ことぶき会館

株式市場

本日の市況は、日銀の公定歩合引き下げ検討のニュースもひびかず、また特別の悪材料も出ないものの、手詰り感からジリ貧商状となった。後半好取り組銘柄が散発的に買われる場面があったが、全般には波及しなかった。

おもな安いものは、ソニー三千九円、日産電十一円、武田十円、ハウス九円、東急不九円、松下六円、東建物六円。

おもな高いものは、岡和山五円、三菱ベル四円、東京機械二円。

東証ダウは十三円八銭安の二千三百九十四円七六銭。出来高は六千万株。（平・水戸証券調べ）

あすの信電

▼磐城地区＝（9時～9時20分、11時30分～12時）小名浜土井口、港の一部

▼常磐地区＝（9時～12時）湯本町三阪の一部

元禄変秘聞（155）

多岐川恭　作
東啓三郎　画

ブリッジは午前2時まで営業
調のスナック
ヒー＆スナック
BRIDGE PHONE 23―3204

電23―3120
平駅前中央通り
鮮日　平の魚河岸

総合中華料理
個室や広間があります
多少にかかわらずご利用くださいませ
白銀店　香港
平字白銀町成人学校前　電㉖8867

最新の流行をアレンジする
▽平駅前駐車場無料券進呈
福島信販加盟店
いわきテーラーズクラブ会員
服専門　大貝洋服店
TEL・㉖8845㉖7672

道からミネラルォーターがでる！
コーヒー、カクテルの風味は大切です。健康、美容には毎朝水を飲むことが一番です
きれいな水をつくる浄水器
ホームタマノン
500　家庭の水道に簡単につけられます
取り扱い店募集中
≪先月の幸運日は9月3日（金）でした≫
わき地区販売店
あこう薬局
平・銀座通り　電㉖2044

肉の御用は
下坂食肉店
好間町電㊱三三二四　二四四七

古本高価買い入れ
趣味の切手のご用命も
白銀書房
平駅前白銀大通り　電㉖二八四〇

安全運転
オール無線車
(26)2631
指令室(26)2632
(26)3674
株式会社　小野タクシー

山田胃腸科泌尿器科外科医院
院長　山田
副院長　山田　静均
外科　胃腸科　泌尿器科
内科　小児科
いわき市平字下川原
市内バス五色町下車
電㉖三〇八三

寿司徳
■出前敏速
平・才槌小路　電㉖三九五八

志賀整形外科
院長　志賀　柳一
【入院随時】いわき市平字鍛冶町二七
電話（院内）㉖七八四六　（夜（自宅）㉖六三六五

小島は平和のシンボル■お子様の情操教育をたかめる
かわいい小鳥
手のの文鳥　赤カナリヤが入荷しました
橋本小鳥店
本店　大黒屋前　電㉖四〇一三
支店　大黒屋ペットコーナー六階　電㉖二九一

銘菓　雛菊
松月堂
銀座会平参1551（代）■小名浜店石城参3486

スカイコンパ
ウーマンJOYプレゼント
10月1日～10月15日
社交場の花一女性の皆さんに
スカイコンパが贈る夢のカクテル
フィリングカクテル　¥100
サントリーハイツ　スカイコンパ　平駅前　白銀通り　TEL・㉓―3234

越　フジコシ
クルリ！と巻いてOKです
野菜や果物などをクレラップやサランラップで包装し冷蔵庫に入れておきますと来遊価を最大限に保ちしかも新鮮で味がおちません
クレラップ（二〇〇㍍巻き）　一二八円
サランラップ（二〇〇㍍巻き）　一二四円
ワンラップ（二〇〇㍍巻き）　一二五円
（平店本館三館）

市

（5日午後―6日正午）

六日朝の小名浜港はサンマが出回った。底引漁は少ない。

【小名浜港】サンマ船一隻十トン底引船二隻一トン百㌔小型船十七隻一トン五百五十㌔小舟二十隻二百五十㌔

▼サンマ　一万㌔　二八〇―一九五▼水ダコ　六百㌔　一四〇―六

▼メバル　千㌔　二五〇―一八〇▼ソエ　五百㌔　二八五―二〇〇▼キントウ　四百㌔　二三〇―一八五▼ヤリイカ　二百㌔　一三八▼ナメタ　百㌔　四一〇―二五〇

▼キュウリ　一六〇―九〇（ケ）▼ナス　一八〇―一三〇（ケ）▼タマナ　八〇―六五（ケ）▼サツマイモ　六〇―三〇（ケ）▼ナガイモ　一三〇―一五〇（ケ）▼ジャガイモ　四五―二五（ケ）▼ササゲ　三三〇―一五〇（ケ）▼トマト　一三〇―八〇（ケ）▼サトイモ　一五〇―一〇〇（ケ）▼ニラ　一五―七（束）▼ピーマン　一〇〇―八〇（ケ）▼モヤシ　三〇（ケ）

モ　二百㌔　三一〇▼サルエビ　百五十㌔　三〇〇―二〇〇▼アオシタ　百五十㌔　六〇〇―三〇〇【江名港】底引船一隻三トン百八十㌔　小型船三十六隻一トン三百二十九㌔　小舟四隻百八十一㌔　一五〇―六〇▼イナダ　五百二十三㌔　四百五十五㌔　一〇〇―一〇▼シイラ　四百五十九㌔　三〇〇―七〇▼メジ　三百八十二㌔　五〇〇―三五▼白魚　一四

▼カリフラワー　五〇―二〇（コ）▼玉子　一五―一〇（ケ）▼ナメコ　六五―四五（袋）▼レタス　一九〇〇―一八〇〇（10㌔）

野菜

▼ホウレン草　四五―三〇（束）▼菜類　一〇―五（ケ）▼カブ　五―四〇（ケ）▼白菜　七〇―六五（ケ）

果物

▼リンゴ　二五―六〇（ケ）▼ナシ　二〇―二〇（ケ）▼カキ　一五〇―八〇（ケ）▼バナナ　二三五―一〇五（ケ）▼イチゴ　一五〇―一〇〇（ケ）

あすの信号

▼磐城地区＝（9時～9時20分、11時30分～12時）小名浜土井口、湯の一部▼常磐地区＝（9時～12時）湯本町三函の一部

東証ダウは十三円八銭安の二千三百九十四円七六銭。出来高は六千万株。（平・水戸証券調べ）

再び日本一の作品を

本社後援

市発明展に出品続々

いわき市主催、市教委、商工会議所、本社後援の第四回いわき市発明くふう展は十四日から十七日までの四日間、大型屋総合ショッピングデパート大隣催し場で開催する。

市商工課には各小中学校から選ばれた作品が続々寄せられているが、昨年の第三回いわき市発明展から日本一を出したためか、再び日本一をとることは、例年になく熱っぽいふんい気で応募もふえている。

何でもないと思った作品がいわき一、県一あるいは日本一に選ばれるアイデア作品は、学校教育が第一の関心となっているが、市担当職員の話では、中央審査で再び日本一も夢ではないので、学校からの選抜出品はなるべく多くふやすよう呼びかけている。

またことしは、家族作品と二部門として初めて特定課題部門に『海で使う道具または装置』を取り入れ、本県の重要海域を持ついわき市にふさわしく、海洋開発時代にそなえて、海にちなんだ、浜辺で使うシャベルや網のようなもの、水中乗り物、海底資源探知器などアイデア作品を募っている。

自由課題はこれまで通り日常生活に役立つものが求められてる。

審査は十四日午前九時から行なわれ、十六日に表彰式に市長賞、教育長賞、商議所会頭賞、いわき民報社長賞そして振興賞、奨励賞があり、優秀作品は県発明展に出品され、そして全国大会へと進出できる。

郵便受け箱コンクール入賞

平三中で郵便百年記念

郵便創業百年記念行事のひとつとして、平郵便局は、平三中をモデル校に郵便受け箱コンクールを行ない、優秀な作品をつくった五人に対し、四日午前十時から同局長室で表彰式を行なった。

これは、夏休みの教材をかねたもので、約百人が参加した。表彰作品はいずれもりっぱなできばえで、中学生が作ったとは思えないものばかり。表彰者は次の通り（いずれも平三中生）。

▽金賞＝高橋毅▽銀賞＝泉田政隆　片寄輝男▽佳作＝鈴木勝雄　遠藤和巳

【自作品のポストの後ろに立つ表彰者】

南署にも感謝の花束を贈る

生長の家

いわき市平に本部をもつ生長の家教人田人支部地区に百数十人の会員がいて、社会福祉事業に活動しているが、防犯、交通事故の絶滅に日夜尽くしている南署を訪れ、感謝の気持ちを込めて山岡署長にダアリ、菊などの大きな花束を贈った。

【生長の家の婦人たちから贈られた花と山岡署長さん】

商工らん

▽純喫茶白鳥＝植田町駅後第二近日開店　▽つぼめパチンコ＝隣に、純喫茶白鳥が近日開店。

▽美容カワスミ＝小名浜字船引中の美容カワスミが完成、5日から新店舗で営業開始。

▽平活販所で＝平字一町目平活休日を変更＝販所では印刷文化展覧会のため9日を臨休し10日（日）を営業。

青色申告の特典について

（問い）わたくしは、現在白色申告をしておりますが、一月から青色申告をしたいと思いますので、青色申告の特典についてお知らせください。

（平・渡辺）

数多くの特典

（答え）青色申告の特典のうち、一般の人に関係の深いものとして次のようなものがあります。

㈠青色事業主特別経費準備金……所得者が事業の廃止、引退などに備えて、事業所得の五％（最高十万円）以下の金額を青色事業主特別経費準備金として積み立てた場合には、その積立額が必要経費になります。この準備金は、ことし新しく設けられたものであります。青色申告をしている事業所得者が六十五歳に達するまでの間、毎年累積して積み立てることができます。

㈡青色専従者給与……青色申告者と生計をともにしている家族で、もっぱら事業に従事している人（青色事業専従者という）に支払った給与は、必要経費になります。

なお、必要経費になる給与の額は、その労務の対価としてふさわしい額で、あらかじめ税務署に届け出た金額の範囲内とされています。

㈢貸倒引当金……売掛金や貸付金などの貸し倒れによる損失に備えて、年末の売掛金や貸付金の合計額の五・五％（金融業の場合は三・三％）までの金額を貸倒引当金勘定に繰り入れた場合には、その繰入額は必要経費になります。

㈣価格変動準備金……商品や製品などの値下がりによる損失に備えて、通常年末たな卸高の四％までの金額を価格変動準備金として積み立てた場合には、その積立額は必要経費になります。

【青色申告をすると次のように安くなります】

青色申告をすると、青色申告をしていない人に比べて、どれだけ税金が安くなるかみてみましょう。昭和四十六年度分の所得金額が、一五〇万円である次のような人は、青色申告をすると所得税が、五万二、二〇〇円も安くなります。

また、所得税だけでなく事業税や住民税も安くなり、それらを含めると、青色申告をしていない人の一五万二、九八〇円に対し、青色申告者は四万四、九〇〇円になり、一〇万八、〇八〇円も安くなります。

（設例）

㈠所得金額は青色申告の特典控除前である。

㈡事業専従者は奥さんと長男の二人で、年間給与額はそれぞれ三五万円。

㈢年末の売掛金五〇万円。

㈣年末のたな卸資産一二〇万円

㈤扶養親族は子供二人。

㈥支払った社会保険料四八、〇〇〇円、生命保険料五万円以上、損害保険料二、〇〇〇円。

㈦青色事業主特別経費準備金を五％積み立て。

（いわき税務署）

税務問答

元禄英秘聞（155）

多岐川恭作　東啓三郎画

商人たち（十三）

梅之助が普通に張れば、それに追随せよ。喉をしながら張れば、少額しか張ってはならぬ、それは半と出ている時なのだ。梅之助がしかめっ面をしながら少額を張った時は、ためらわずに大金を張れ。……まずそういった取り決めがなされている。

これはみな、梅之助の勘が百発百中、当るという前提に立ってのことだが、梅之助はあまのじゃくな心が起るのをどうしようもなかった。

なるほど、商人の掌を明かせるのはいい気持だが、と言って武士たちをこの上、あふく銭で儲ませるのも気が進まない。両方から有り金を巻き上げたいのが本音だが、武蔵屋との約束の手前、そうもゆかないだろう。それに、武蔵屋を失望させるのもまずい。

ここはやはり、飴（あめ）をねぶらせてやるほうがいいだろう。

一休みののち、勝負は再開された。梅之助も本腰に加わる。商人たちは遊びに徹していると見え、梅之助などを問題にしていない。

白雪太夫が、呼び名の通り、雪のような腕を肘（ひじ）まで露わにし、ポンと壺を伏せて、

『はい、どなたもお張りください』

と、キッと客席見回し、なんとも言えぬ美しい声で言うと、客たちはその魔力に魅入られたように、大判小判を投げ出す。

武蔵屋が言ったように、十両以下は金ではないという具合だ。

例によって梅之助は、一種虚脱の状態に落ち入る。霧のほうを見るようなうつろな、茫とした視線、表情である。

丁……。そうさなやく声がある。

『さ、どうぞ』

と白雪太夫が言う。

武家方はおくれている。梅之助は平静な顔で十両を張った。まず普通の額だ。打ち合わせ通り、武士たちは十五両、二十両と張る。

それでもまだ丁方は足りない。勝とうが負けようが、商人組の張り方は派手である。

ようやく丁、半の賭け額がそろう。

『では』

白雪太夫は一礼して壺を開いた。三、五の丁である。やはりこの場面になると、溜息が洩れる。あきらかに口惜しそうなのは紀文で、いったい面白いのか面白くないのか、半眼を閉じて終止無表情なのが、河村瑞賢。

勝負は進む。梅之助も次第に引込まれてきた。勘も次第に冴えてくる。外れるのは十に二ほどの割合だ。これは疲いを持たせないのに好都合であった。

勝ったり負けたりしながら、次第に勝を宝ねて行く。うまく行った。

『運がありませんな、今夜は』

と、奈良茂が笑った。退屈そうである。勝ては退屈はしないが、負けて落胆するのではなく、退屈になるところが、彼等富商の面目であろう。

十分勝たせた、と思ったところで、梅之助は勝負をおりた。それがキッカケで、この豪華な賭博もおつもりである。

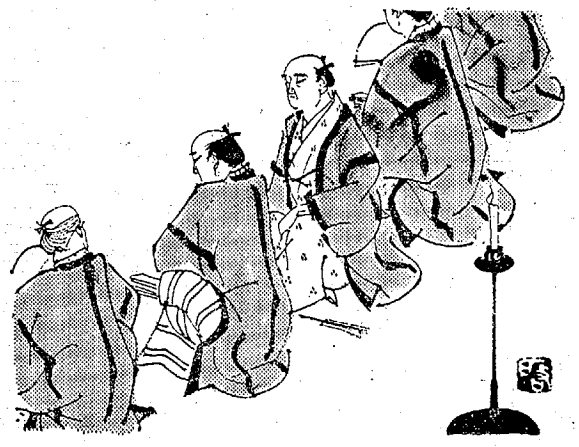

新発売　タイムスイッチでワンタッチ点火
銅製　大黒石油風呂釜
●ボタンひとつで瞬時着火消火
○炎監視のCDSフォトセル付き
●タイムスイッチ　リモートスイッチ付きですからお好きな場所　お好きな時に燃焼時間をセットできます
○熱効率抜群　最も堅牢な銅製
からたき防止付き　低音
風呂の専門店　大黒釜屋　平・堂ノ前　電㉔1095
本社　工場　渡辺工業所　平・正月町　電㉔4251

小野内科小児科医院
小野弥久　小野美恵
いわき市平字月見町一〇　電㉔八八八〇

10AM―10PM★第1・3日曜日定休
喫茶バー　ルーブル
平・新田町／葵ビル2F　電七四―二三七七

秋の味覚料理をどうぞ
神楽のんき
平・仲田町　電七四―二四六一

〔入院応需〕
白木沢産婦人科医院
院長　白木沢　長史
いわき市平字大町一八の三　電㉔八三七五～六

最新の流行をアレンジする
▽平駅前駐車場無料券進呈
福島信販加盟店
いわきテーラーズクラブ会員
注文洋服専門　大貝洋服店
平駅隣　TEL・㉔8845㉔7672

道からミネラル
ォーターがでる！
、コーヒー、カクテルの風味は大切です。健康、美容には毎朝水を飲むことが一番です
きれいな水をつくる浄水器
ホームタマノン
,500　家庭の水道に簡単につけられます
■取り扱い店募集中
≪先月の幸運日は9月3日(金)でした≫
いわき地区販売店
あこう薬局
平・銀座通り　電㉔2044

店舗移転いたしました
長らくお引き立てをいただきました　30メートル通りから下記に移転いたしました　こんごともよろしくご愛顧のほどお願い申しあげます
平駅　イトーヨーカ堂→　中央通り　不二屋ビル　世界館ビル　オーツカ
SPORTS　オーツカ　Otsuka
いわき市平字白銀町　TEL・㉔2077

伝統の味覚
おでん種寅
ご贈答用に
かまぼこ蔵
平・一町目　電㉔4541

総合看板
アクリ照明看板
舞踊・演劇
大道具製作
ハコザキ
（工房）いわき市平字十五町目　電㉔六〇六一

内科
小児科
高久医院
いわき市平字紺屋町（民劇前）電㉔二五一三

小鳥は平和のシンボル■お子様の情操教育をたかめる
かわいい小鳥
手のり文鳥　赤カナリヤが入荷しました
橋本小鳥店
本店　大黒屋前　電㉔四〇一三
支店　大黒屋ペットコーナー六階　電㉓一一九一

銘菓　雛菊
松月堂
平銀座☎平㉓1551代■小名浜店☎錦城㉓486

戦中後の平俳壇を顧みる ⑩

小松里草

昭和三十四年には野田碧仙子、渡辺何鳴、草野竹林氏の発起により、浜三郎の作家百五十六名の合同による句集「浜通り」が出版された。石城方部としての出版はあるが、作家の顔写真入りの立派な句集である。「野あざみ」時代からの作家もいれば、筆者の知らない作家もいるが、三浦子風氏の俳画が句集「ひこばえ」に彩を添えている。会の発展を祈るや切。

「野あざみ」「雲」「鷹」を通じ、公式の場で認められることは、作句者として、もとより念願するところである。そのために共通していい得ることは、公式発表の場を「ホトトギス」に求めたことである。したがって「ホトトギス」に入選することに生命を賭したのである。

虚子先生きあとは、「ホトトギス」を離れて行く者も多くなった。しかし当平地方にも「ホトトギス」に、現在も投句し続けている作家として伊佐夫、菊朗の兄弟、そして筆者、それに筆者の会社から小川柳流、若松長春の二氏をあげることが出来る。そして今後もこれらの人たちによって、「ホトトギス」を舞台に作句活動を続けられることを願うものである。

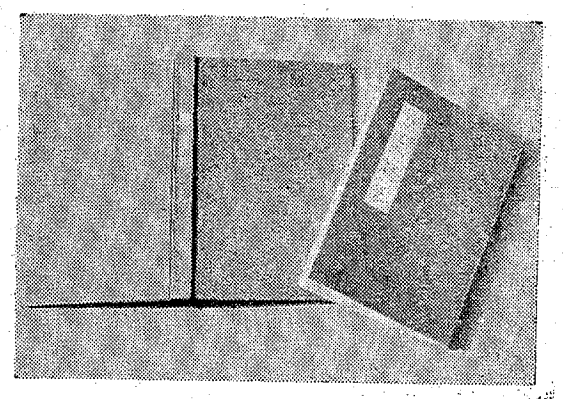

㊐句集『浜通り』昭和34年3月15日発行
㊐句集『ひこばえ』昭和45年9月1日発行

浜通りとひこばえ

流派こえ新人群を紹介

句著数は、百十九名にのぼり、石井芳江、山下翠雲子、山名晋村、明智金鈴子、鷲峯草、椎名宗木、鈴木珠鱗子などの各氏については、それぞれ識者の印象に特に、強く残っている人たちであり、忘れることが出来ない。

結社組織を捨て、流派を超越して出来作家を広く世に紹介することが出来た。そんな意味で「浜通り」の発行は非常に意義のあるものであった。昭和四十四年には、「ひこばえ」会員三十名による、創立七周年記念としての合同句集「ひこばえ」が発刊された。欣哲氏が巻頭から編集までやってのけた。タイプ印刷「ひこばえ」に錦十花をそえている。会の発展を祈るや切。

「野あざみ」「雲」「鷹」を通じ、公式の場で認められることは、作句者として、もとより念願するところである。そのために共通していい得ることは、公式発表の場を「ホトトギス」に求めたこと

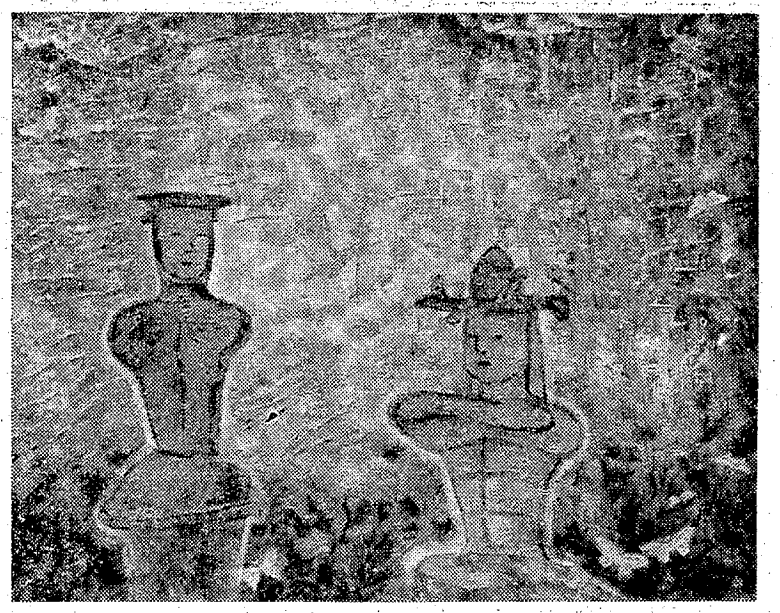

第56回院展出品作
「霞　古」
斎藤　亮一画

双葉の磐戸追古墳を背景に、いわき市平神谷作出土盤高管理の男女のハニワを配したもの。壁画の人、馬、鹿、犬など朱色で描いてあるためよく見えぬ。

カメラアイ

黒潮でトローリング

モーターボートで釣りを楽しむ

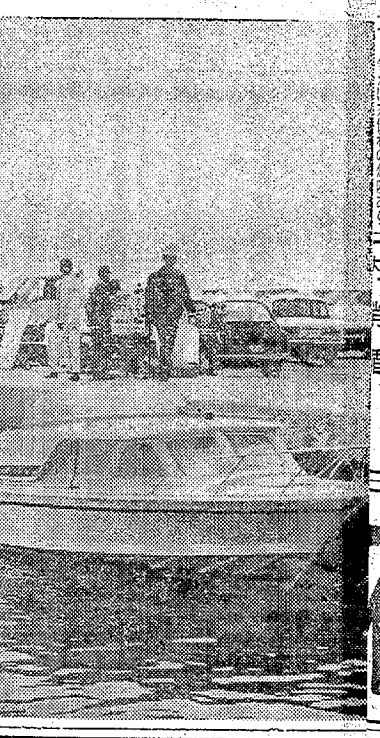

○…大型レジャーブームの波に乗って、いわきの海で県内初のトローリング大会が、秋晴れの三日、江名、九面沖合いの黒潮海で行なわれた。これは、モ

九つ目の会勿

盛んなところであるが、九月十九日、九番目のグループ勿来川柳会（主宰—柳本…）主、主婦たちのユニークなグループ…

師、銀行支店長、郵便局長、商店

あすの運勢

小川石洲

十月七日（木・友引）

【1月生】表面の美に気をとられ裏面の虫にさされぬよう慎重に
【2月生】争えば共倒れの危険あり、助け合う心がけがたいせつ
【3月生】弱い木でも手入れしだいで花ひらく、くじけず努力を
【4月生】目先のまに惑いつまるな、思い切って当たって有利
【5月生】裏面の美に気をとられぬことあり、冷静に情勢をみよ
【6月生】心配するほど内容は悪くない、努力と信念で押し切れ
【7月生】流れた水は元にもどらない、くよくよせず心機一転を
【8月生】個じながらも測り切れぬことあり、冷静に情勢をみよ
【9月生】無理しなければだいたいまとまる、周囲と協調はかれ
【10月生】気になることあっても感情に走るな、黙殺して結果吉
【11月生】助け合う心がけがたいせつ、争えば共倒れの危険あり

平川柳会

九月句会

選者「けむり」互選

仲家　武雄

言いにくい事は煙草で間を稼ぎ
明治村煙りは汽車金を取り
桜山　山柳

デゴイチが煙りも出さず身をさらし
鈴木　栄月

社長さん煙草上真で喫っている
国井　源水

一本の煙草名案浮いてくる
会田　山恵

電子レンジ魚の煙り出さず焼き
山崎　養蜂坊

おらが鉱開山となり煙り絶え
川又　溪舟

焚火する海女に煙りが肌をなめ
国井　果笑

窯業炊く煙りたなびく過疎の村
田村陽一郎

場所変えてみても焚火の煙むにむせ

青空の下の心に隔がない

瀬音蘇り塲塲に茶が入る

嘉三

青空のきよさ空に近さをと

房子

農作を見込んで購入バインダー

まこと

重役は栄金庶民肉で生き

澄湖

出無精の夫青空に腰を上げ

繁華街ぬけて渡戦を後悔し

如如生

水雪の家財を干して空青し

九七七

三才の孫に教わる歳になり

井児

アドバルンあげてよき日の青い空

孫にだけ聞かせる祖父のわらべ唄

賀津市

いじ悪な雲に青空せばめられ

ドル・ショック独の者には一人分

青空をのぞかせて霧きにわか雨

曙日を例会日と定め川柳の勉強をする（会長大平賀津市氏、庶務会計阿部九七七氏）。

第一回作品

内科
消化器科
循環器科
今内科医院
医師　今　憲二
医師　今　エキ
平字新川町17　TEL・㉔6412

弥右エ門のカスモチ
甘い酒
大和川酒造店吟醸
発売元・大喜多や
平・材木町　電23—3722

手づくりの味
いわきあられ
平・吉報冷凍　大黒屋国道前　電㉔0322　電㉔4274
味覚堂

コーヒー
タイラ
エデン
電㉔5005

花
贈答用　婚礼用　霊前用
美しく確実に責任をもってお届けします
生け花教室＝池の坊・小原流・草月流（月）
J・F・T・D加盟店
花一　菅井生花店
平字白銀町29　電㉔2581

おすきな季節料理
峠
平・新田町　電㉔4434
帳定食……300円
おさしみ各種……時価
さわがに唐揚げ……150円
立田揚げ……200円
茶わんむし……250円
ささえつぼやき……250円
お座敷もございます

バー　かよ
平・新田町峠二階　電㉔4254

クリーニング専門店
クリーニング
町30　TEL・㉔3663

ューティフルルームで
こいのひとときを
ーニングサービス
ーヒー
ットドッグ
スサラダ　¥100
11：00まで
業時間
17：00～PM11：00
喫茶
ミモザ
平字白銀町　電㉔6254

きょうからあなたは
…フェアレディ
当美容室が相談役になります
美容　さかもと
二階　美容室
一階　カバーマークサロン
平・中町（大黒屋前）
電㉔4938

●ご婚礼写真から
●スピード写真まで
●スタジオ写真なら
●あなたのカラープロマイドが1,000円で写せる
田中スタジオ
カメラの田中■平・三町目店2階電23—1405

バラエティーにとんだ
当店の変わり糸
伊東屋毛糸店
いわき市平字十五町目　電㉓0965・㉔3204

設備をお望みなら…
にご相談ください!!
設備・給排水　衛生設備・
重工全製品
工業株式会社
3　電㉓3471代

名代　おでん
久松

精神科・神経科
財団法人
新田目病院
院長　新田目五郎
本院　いわき市平字才槌小路　電㉔四三一七～八
分院　いわき市平上荒川字安章　電㉔四三一九

産科・婦人科・麻酔科
山崎産婦人科医院
院長　山崎正義
いわき市平谷川瀬（夕川橋東）　電㉔七八三三

内科・胃腸科
遠藤医院
入院応需
院長　遠藤英一
いわき市平字長橋町51
電㉔三一二（バス停長橋町前）

ざるとお定食
宴会場の酒喜庵
いわき市平・銀座通り　電㉔四三一一二

佐藤産婦人科医院
院長　佐藤稔
いわき市平字大館町　NHKうら　電㉔三七五

その気になって
うなぎを食べよう!
新味の魚清
電（74）2633

カメラアイ

黒潮でトローリング

モーターボートで釣りを楽しむ

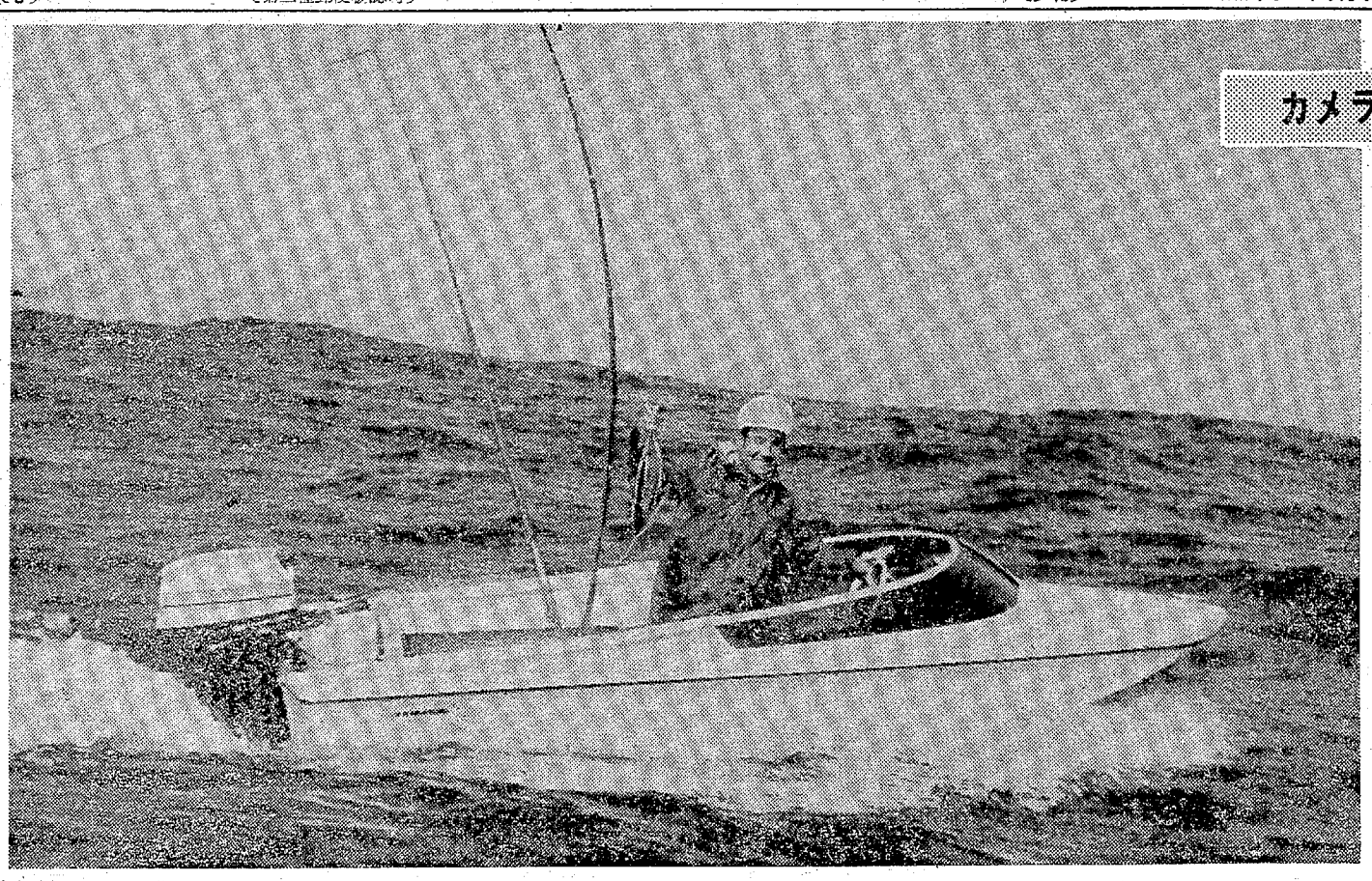

釣りのダイゴ味　モーターボートを走らせて海の引き釣り…トローリングは豪快な大型レジャー　大物を引き上げる気分はまさに男の世界

○…大型レジャーブームの波に乗って、いわきの海で県内初のトローリング大会が、秋晴れの三日、江名、九面沖合いの黒潮帯で行なわれた。これは、モーターボートを走らせながら、疑似バリで魚を釣りあげる豪快な海釣りの一種で、湘南地方などの観光地では早くから行なわれていたもの。

○…この日参加したのは、二十五隻(二〇㌧～十二㌧)のモーターボートに便乗した六十人。午前六時、江名、九面商港からスタート、沖合い二十㌔の黒潮帯を六時間乗り回して、走るそう快味と釣りをたのしんだ。約二㌔のマグロやイナダ十㌔以上を釣りあげた船が一位だったが、主催者のヤマハ発動機から五位までトロフィーが贈られた。茨城、中通り方面からの参加者もあったが、しけ気味で、ダウンする組もあった。

【カメラ・佐藤　誠一】

かかったぞ！　ググッと手ごたえ　すばやくリール巻き…サジ加減もむずかしい　人と魚の闘いの一瞬

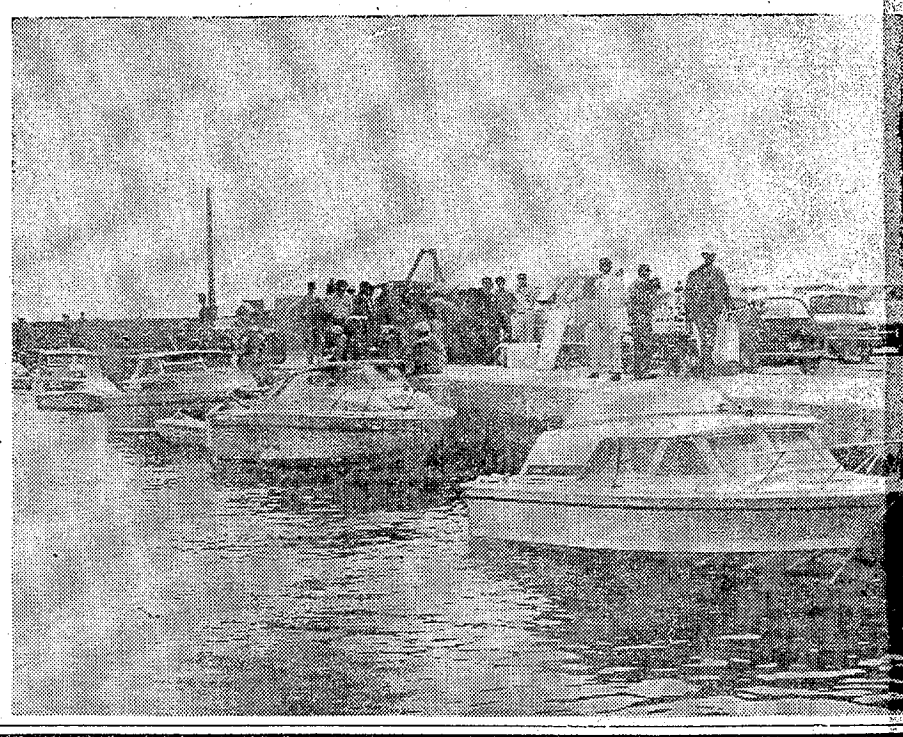

海のマイカー　"太平洋の荒波をけってぶっ飛ばせ"そう快さは　陸のマイカーの及ぶところではない"と船長談　一抹　交通事故にご注意のほど

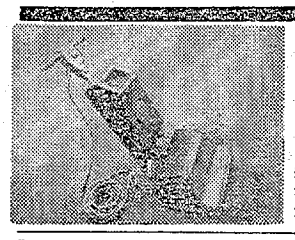

東北で初めての世界最良　米国サーティファイド社製の
ジュータン カーペット のクリーニング
●出張クリーニングもOK！●
縮み・色泣き・色あせなど起こさず　絶対安全に目もさめるばかりに新鮮で美しく
洗濯にクリーニングされきわめて短時間で完全乾燥されます　更に起毛・整毛も施されて全く新品同様に生まれ変わります　<国会議事堂指定ジュータン機>

ジュータン　クリーニング専門店
カガワクリーニング
平・紺屋町30　TEL・㉔3663

お泊まりと
結婚披露宴
・おいでのときは尼子タクシー　常交タクシーをご利用下さい(料金は当店持ちです)
■あなたの一生の思い出にのこる結婚式ならびに披露宴は環境優美な江戸川ガーデンをご利用下さいませ(100名様まで)
お料理代はお一人1,000円です
■お宿泊のセールスマンのために1泊2食つき2,000円　1泊朝食つき1,500円でおとりあつかいいたします
・駐車場は乗用車50台の駐車ができます
割烹旅館
江戸川新舞子ガーデン
■水上レストハウス■釣り堀センター
いわき市平下神谷(新舞子海岸)電㉔3656・3657

理想的で信頼される空調設備をお望みなら…
設計の段階で北関東空調にご相談ください!!
設計　施工　保守★空気調和設備・給排水　衛生設備・換気送風設備　機器販売　三菱重工全製品

北関東空調工業株式会社
いわき市平字柳町3　電㉓3471代

九つ目の会勿

盛んなところであるが、九月十九日、九番目のグループ勿来川柳会

師、銀行支店長、郵便局長、商店主、主婦たちのユニークなグルー

第56回院展出品作「懐　古」　斎藤

九七七

アドバルンあげてよき日の青い空
孫にだけ聞かせる祖父のわらべ唄　井　児

いじ悪な笑に青空せばめられ
ドル・ショック独り者には一人分　渡津市

寄架をのぞかせて貸きにわか雨
人間が若ければ若いほどいろいろ

あすの運勢

小川石洲

十月七日(木・友引)

【1月生】表面の笑に気をとられ裏面の虫にさされぬよう慎重に
【2月生】争えば共倒れの危険あり、助け合う心がけがたいせつ
【3月生】弱い木でも手入れしだいで花ひらく、くじけず努力を
【4月生】目先の欲に惑いつきら
【6月生】心配するほど内容は悪くない、努力と信念で押し切れ
【7月生】流れた水は元にもどらない、くよくよせず心機一転を
【8月生】信じながらも割り切れぬことあり、冷静に情勢をみよ
【9月生】無理しなければだいたいまとまる、周囲と協調はかれ
【10月生】気になることあっても感情に走るな、黙殺して結果吉
【11月生】助け合う心がけがたいせつ、争えば共倒れの危険あり

内科
消化器科
循環器科
今内
医師
医師
平字新川

花
贈答用　婚
美しく確実に責任を
生け花教室＝池の坊
I・F・T・D加盟
花一菅
平字白銀町

ューティフルルームで
いこいのひとと
ーニングサービス
ーヒー
ットドッグ
ミサラダ　¥100
II：00まで
時間
M7：00～PM11：00
喫茶
平字白銀

名代　おでん
久松

本院　いわき市平字才槌小路　電㉔四三一七～八
分院　いわき市平上荒川字安章　電㉔四三一九
院長　新田目五郎

オー！ヤング　Oh!young

ある言葉

須藤　悦子

なにげなく、めくったある本のページに、いちばん強く私の胸にこびりついていることばがあった。それは、『女の友情は成立しない』という十文字である。私自身に、友情というえたいの知れないものに、多少不信感があったのだろう。私は、考えた。一年や二年で友情は、生まれて来るものだろうか。たしかに、親友はできるかも知れない。だが、真友なんてできるだろうか。お互いに、友のすべてを理解しようとする。しかし他人はやはり他人にすぎない。また、仮に、すべてが知りつくせたとして、それを真友だと言えるだろうか。私は、高校生である。今の時点で断言してしまうことは、危険である。もっと、もっと私の知らない未知の世界、人間社会の人のつながりがあるだろう。それにつれて私も、今より理解できるようになるだろうが！。

女の友情は、成立しないとなると、男の友情は、成立するのだろうか。私には、わからない。なぜなら、私は、女であるから。

（磐女・一年）

汽車と地震

平　紺野　孝

線路のわきのちいさな家は、汽車がとおるたび、ゆれうごく。ちいさな家のかあちゃんは、汽車がとおるたび、ためいきをくりかえす。

もし汽車が目前をすぎるとき、地震がきたらどうしよう、とちいさな家のようちゃんは、かあちゃんがためいきつくたび、ぶつぶついう。

もしつぶれたら、こんどは線路からとおく離れた原っぱに、大きな家をたてたいわ、とちいさな家のかあちゃんは、汽車と一緒に地震がくることだけを心の中で願ってる。

（福島高専四年・19歳）

平・広沢　進

ポエム

遠い道

平　T・R子

それはあなたと行く道
わたしにはわからない
この道がどこに続く道なのか
だけどわたしたちは行く
遠い道だけどふたりの道だもの
やがてあとになった日のわたしたちの思い出になることを祈りながら

彼

植田　篠原　幹子

私が一年生のとき知った彼
四回しかお話ししなかったナ…彼と
でも一回だけ汽車の中で二人きりお話ししたとき
はずかしかった　うれしかった
胸がドキドキした
恋ってこんなものかな……
でも彼はもう私の身近にいない
私をおいて……たった一人で……
もう一度会いたいナ……彼に
忘れられないな……あの笑顔
今でも好きなんだ……私の彼

（松崎医院内・看護学生）

失恋

T・K子

人を好きになるってむずかしいことなのネ
彼のためならどうなってもいい……と思った心も
今では〝忘れよう〟という心に変わっているんだも
の
彼の名前をたくさん書いたノートを破る
ことによって
思い出の日のできごとを綴った日記帳を
焼き捨てることによって
今　脳裏から彼のまぼろしを消そうとしている私
あこがれから好きという心へ　その心から
小さな愛に変に姿をかえようとしていた
のに　でも……
彼を本当に好きになるには　あまりにも
困難なことが多すぎたの
私はその荒波に負けたの
海岸に打ち寄せられた貝がらのように

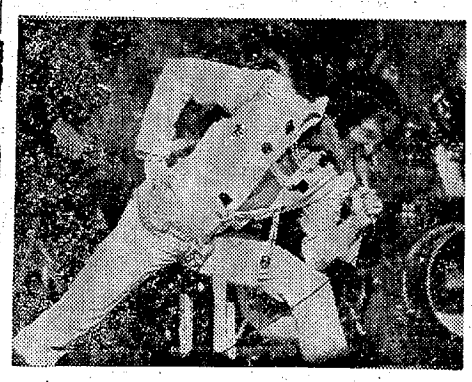

☆プレスリー・オン・ステージ☆

輸入ポスタープレゼント

ロックンロールが姿を消してからプレスリーの名は久しくきかなかった。ベガスのワンマン・ショーで突然ボクたちの前に現われ、ぴったりしたインディアン・ルックは不死鳥を思わせエロチックでさえあった。五人にプレゼントします。

＝平・ひかり座前（サン・アート内）ギャラリー・エル提供＝

◇応募規定▽ハガキに民報マークを貼付▽住所氏名・年齢・職業および学校・学年明記▽締め切り八日▽発表二十日▽郵便番号九七〇

MINPO 46・10・6

突然、絵が描きたくなった61歳

突然、描けるんじゃないかと、心のささやきがきこえてきた。もちろん、描写は不向きである。面と色でとらえてまとめた時点で表現したい。

絵画における基礎表現力の欠除していることは十二分に知っている。でも、今はこんなことはどうでもよい。とにかく、頭でまとめたことを白い紙とうつし出してみること。そこから次の問題がわき、思考解明してひたすら前に進むだけのことである。

思考がとだえ描けなくなってもよい。そのときは描かずに、またもとのように考える人にもどるだけのことである。

（内郷・K・K　無職）

バラはダイナミックなじょうとなって、画帳を泳いでいた。六十一歳にして、このウイウイしさ。オーヤング。

ヒットヒットレコード

☆イッツ・トウ・レイト☆

ポップス界で今最も注目されているのは、自分で歌を作り、歌うといったシンガー＝ソングライターたち。ロックをベースにしてフォーク的な味わいを持ったJ・テイラーやE・ジョン、さらにはC・スチーブンス、J・フィリップスなど、さまざま。

キャロル・キングも、そんなユニークなシンガー＝ソングライターの一人。ポップス界では広く名が知られているベテラン。「イッツ・トウ・レイト」は彼女の二枚目のソロ・アルバム「つづれお

◇「小さな恋のメロディー」ポスター当選者
▽岡美子（平字鎌田町・15歳）
▽横忘伸行（平字下川原・16歳）
佐藤智香子（内郷綴町・13歳）
本多恭子（小名浜字袋字下・14歳）
白土哲也（小名浜町北町・13歳）

もの。もはや、愛する気力も失ってしまったのか、今はもう別人のようになってしまった恋人との話がうたわれている。

＝共立レコード平店＝

▼「オー！ヤング」ではキミたちヤング諸君の〝肉声〟を待っている。詩、イラスト、人生論、恋愛論…その他、なんでも結構。締め切りなしの〝参加〟あるのみ。ただし住所、氏名、年齢、職業および学校、学年を必ず明記すること。あて先は いわき市平字田町六三、いわき民報社編集局「オー！ヤング」係。

いわき再見

⑧ 発見

世紀から十六世紀にかけて、ヨーロッパ人が新航路・新大陸を発見し、はげしい植民活動が諸国に起こって、西欧の政治・経済に重大な影響をもたらした、いわゆる発見時代がある。ヨーロッパの富は、この発見時代にふくれあがった。

敗戦で虚脱した日本が、新しい価値を見つけ出すのが発見。「五

いま、日本でも、いわきでも鋭く発見できるものは、もうかるか、もうからないかではなくて、必ずモウケルという企業第一主義に加えて、設備投資はできる限り公共サービスにオンブ

サエない。努力がカッコイイに反比例する。悲しき十代を文字通り実行。ただ許せるのは、彼らが若いからでなく知らないからだ。無知ほど行動の原動力となるものはない。かつての発見は、かならず富をもたらしたが、最近の発見はほとんど、すでに所有する血肉となった富を

ライズと個性発揮はいっこうに

返済する店もあった。

ル

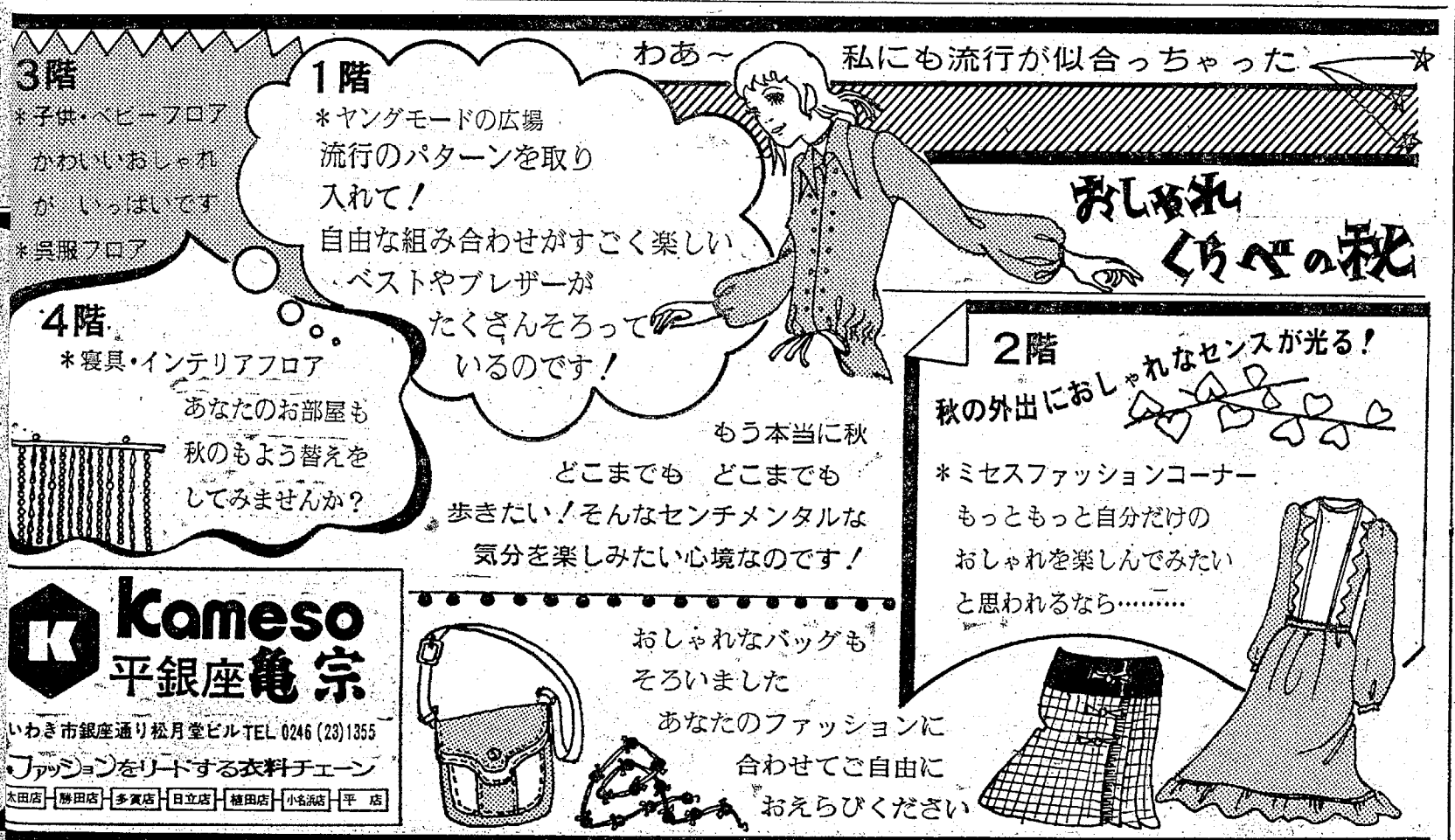

いわき風土記

⑧ 発見

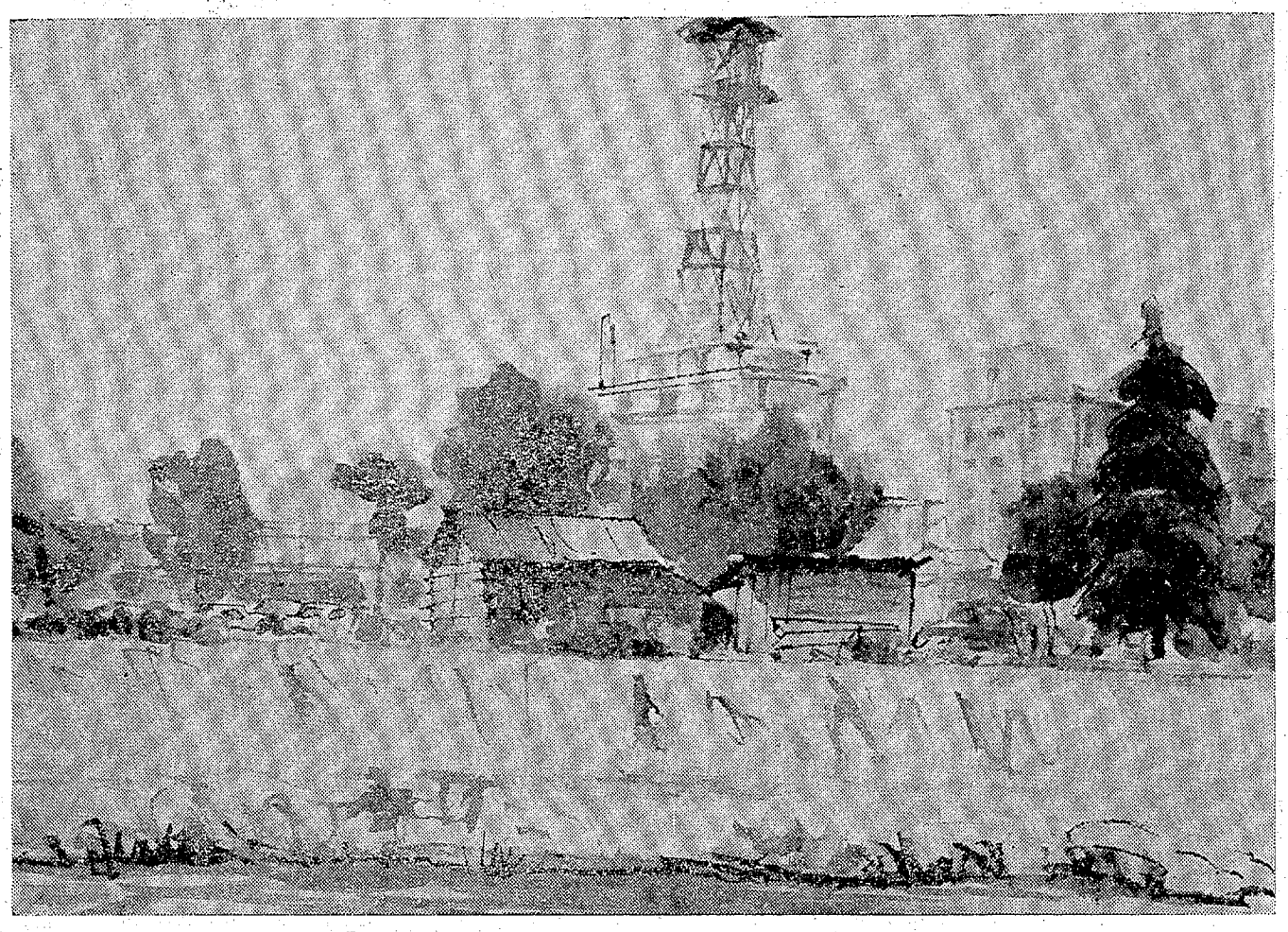

新川

安政二年四倉は大森村の平蔵、キコリ姿に身をやつし、山イモ掘りと称して新川をさかのぼる。当時の四倉は笠間藩領。平藩領内を抜けて、湯長谷藩領内の自水地区にはいり込むのである。夏井川の河口あたりですでに良質の石炭をひろい、江戸と往来してこの川上に石炭があるとニランでいた文化人で、磐城が生んだ第一等の実業家でもあった、川崎の平蔵。

ついに白水の阿弥陀寺を過ぎて、ヘッピリ坂を登って、白水川にそい二曲がりしたあたり、樹林うっそうとしげるミクロ沢で石炭の露頭を発見する。彼が片寄平蔵と名乗り、江戸、横浜を行き来して、石炭常磐の基礎を据え、確たる実業家片寄平蔵の名を残すまでわずかに七年、安藤信正公が老中になった安政八年横浜で死亡する。

吉川が新川と名称を変更したのは昭和二十四、五年ごろで、現在、吉川と呼ぶ川はなく、旧新川はマルいヒューム管を埋められて下水道と化した。

片寄平蔵の発見した石城地区の石炭産業も、わずか百十五年でとだえ、寸断れ。あっけらかんと電信電話局のタラポラアンテナが見える新川付近である。

富ハ出す発見
解散経営学や女性貯金

いま、日本でも、いわきでも鋭く発見できるものは、もうかるか、もうからないかではなくて、必ずモウケルという企業第一主義に加えて、設備投資はできる限り公共サービスにオンブする。駐車場は道路を利用、大タンカーを停泊させるため港湾は深く大きくさせる。一事が万事よく目をこらせば、ハッキリ見えてくるようだ。

長期的な全体の調和、つまりビジョンとか理想なんてものをかかげればかかげるほど、この日本では長続きしない証拠に、権力の推移で説明されてクサった。合理的近代主義の樹立を計った織田信長、貿易商業資本主義を目ざした徳川秀吉は、あっさりつぶれ（自己肥大化は相当なものだが）、無理想の徳川幕府、知らずしらず、よりしむべしの無策の政治、徳川家のために世界はあるノ式が、三百年の太平を作った。この事実を見て現代をまた見ろという。説明はいらない。日本では理想とか、ビジョンは、銅像になった人にまかせておけといわんばかり。

他人と同じことをしていては、世の関心を引くことはできないと、現代の青年男女はともに、化粧服装に裏をこらす。とこころがやっぱり、サルはサルまねしかできない。長髪ジーパン。フルーナイシャドーにスケスケルックでミニスカート。赤毛のゴマダラ染めにパンタロ

ディスカバーいわき第一号。名物〝貝焼き〟の入れ物がミニ化。一定の大きさにハマグリをグラインダーでけずるとか。コストはあがるが、目の肥えたお客の満足を買うためには、やむを得ない処置なのだろう。貝焼きは、いわき近海にすむムラサキウニをムシ焼きにしてつくる、郷土名産の雄である。かん詰めまで売っているので、いわき産のウニで作っているのか、と商店できくと、店によってマチマチ。もちろん、いわきのウニですと答える店もあったし、

人生に挑戦する持参金に変容させている。それにしても、この毎日物価が上がってゆくインフレ時代に、懸命貯金に精を出す日本女性の不思議さも、発見のひとつに数えられよう。片寄平蔵が石炭の資源を知っておりさらに石炭のありかを探求し、新川をさかのぼったように、いわきの女性は、自分の夫という名の男性をさかのぼってゆき、かならずそこにあると新発見に自分をかけている。古くて常に新しい発見に。

文、斎藤　実
画、熊坂太郎

未婚女性の貯金目的が、結婚資金にしぼられている事実は、女性が自己負担金で結婚を成立させるという決意の発見である。三食昼寝つきの完全就職というチャッカリ結婚から、自分の労働で得た富のカケラで、新

カワイピアノ・電子オルガン・ジャンボセール
10月7日▷11日まで（5日間）
月々3,000円から
印鑑一つで即納OK!!
アフターサービスは万全！
ピアノ・電子オルガンお買いあげのお客さまには　オルガン下取り
最低1万円
第1回返済は11月から（24カ月払い）
※180,000円～310,000円まで
七五三のお祝いに夢のあるお買い物
ピアノ・電子オルガンをどうぞ
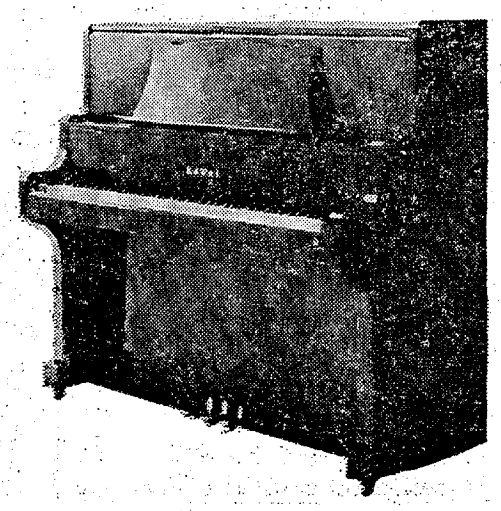
イトーヨーカ堂
YORK ヨークショッピングスクエア〈平店〉
3階ピアノ大展示場
TEL・㉓3636

（第三種郵便物認可）
Oh!Young
彼
植田　篠原幹子
私が一年生のとき知った彼
四回しかお話ししなかったけ…彼と
でも一回だけ汽車の中で二人きりお話ししたとき
はずかしかった　うれしかった
胸がドキドキした
恋ってこんなものかな……
でも彼はもう私の身近にいない
ことによって
思い出の日のできごとを綴った日記帳を
焼き捨てることによって
今　脳裏から彼のまぼろしを消そうとしている私
あこがれから好きという心へ　その心から
小さな変に芽　姿をかえようとしていた
のに　でも……
彼を本当に好きになるには　あまりにも
困難なことが多すぎたの
私はその荒波に負けたの
海岸に打ち寄せられた貝からのように
オー！ヤング
3階
＊子供・ベビーフロア
かわいいおしゃれ
が　いっぱいです
＊呉服フロア
4階
＊寝具・インテリア
あなたの
秋のも
してみ
Kama
平銀座
いわき市銀座通り松月堂ビル
ファッションをリードする
太田店　勝田店　多賀店　日立店　植田

花のコンサルタント

来春花壇に花を咲かせたい

（問い）今度市営住宅に入居がかなったので、さっそく花壇を作り明春立派な花を咲かせたいが、花には全くのしろうと、これからまける草花の種類の買い方などを教えてほしい。

（平中神谷・中野）

（答え）◇草花の性質、まず花には一年生草花と二年生草花、そして宿根草花と球根草花の四つがあります。すなわち、一年草花とは、春に種子をまき、年内に開花結実する。いわゆる、暑さに強いが寒さには比較的弱いため越冬出来ず、枯死する種類をいいます。これにはコスモス、朝顔、百日草、サルビアなどがあり、この中には温室に入れて保護すれば、宿根して生育をつづけるものがあります。

次に、二年生草花とは秋種子をまけば、翌春から夏にかけて開花結実し、生育を終わるもので、耐寒性に強いが割り合い暑さには弱い種類です。これの代表的なのはパンジー、きんせんか、なでしこ類、ひな菊、スイートピーなどたくさん種類があるが、あなたにお勧めしたいのは次の種類です。

パンジー、ルドベキヤ（いがり草）、ひな菊、きんせんか、はなびしそう、クロッカス、金魚草、姫金魚草、姫なでしこ、かすみそう、やぐるまそう、ロベリア、小町草スイートピー、石竹類などです。

次に、宿根草とは、一度植えれば冬季は枯れても、根が枯れず越冬し長年生存をつづけ、毎年開花するのをいいます。アルメリア、芝桜さくら、きく、ききょう、ガーベラなどがその例です。

◇播種の時期、寒さきでは四～六月と幅広く長い期間まけるが、秋さきは次第に寒くなるので播種が少しでも遅れると、発芽が不そろいとなり、根張りも悪く、かつ耐性に持ち上げられて枯死する場合が多くあるので、当地の秋まきは九月中には、必ず播種が終わることが大切です。

◇種の選び方と買い方、「まかぬ種はえぬ」といいますが、事実まいた種々が、しばしば発芽しないことがあります。こうなるとたとえ自分のまき方が悪くて発芽しなくても、すべて責任は種屋に負わされるが、果たして原因は、どこにあるか追究して見るべきでしょう。

しかし、最初からこの失敗を招かぬため、最も大切なのは種は信用ある専門の種屋から求めることが大切です。これは、最近草花の種子が種屋ならぬ雑貨店やタバコ屋、そして菓子屋までが販売されているのが実情です。こうなると、種々の事故が発生するのも当然といえます。その意味で、酒は酒屋で、種はぜひ専門の種屋から、とお勧めするゆえんです。

また、種をカタログにより注文する場合は、品切れとならぬうちに、なるべく早目に発注すること。そして注文は、わざわざ会社にしなくても、発売する社名に花名を変ずれば、平字四町目菅野屋種苗店などで取り次いでくれます。

（猪狩　正男）

隔週休二日制

藤越の場合

生活に計画性が立つ

職場柄、土・日曜なくても

最近週休二日制を敷いている職場が自立って多くなってきました。先ごろ労働省は、すでに週休二日制を実施している千四百四十九社の実態調査をしたところ、九〇％以上の企業では「求人対策などの点で効果がある」としています。反対に「弊害が生じた」とする企業はわずか七社で、全体の〇・五％に過ぎなかった。しかし休日制は企業の職種、形体、そして経済のバランスが大きく左右するものだけに、一概にその是非は論ぜられません。

いわき市内でも藤越などすでに一部の企業では〝隔週休二日制〟を敷いて、従業員から大変好評を博しているところもあります。そこで藤越がこのほど店員を対象に行なった「隔週休二日制」についての、アンケートの結果を調べてみました。

それによるとアンケートは平店食品、衣料、小名浜店の全従業員百四十五人を対象に①賛成②反対③問題ありの三項目とし、その理由を用紙に記載する方式で行なった。八〇％以上の従業員は賛成で、その理由として女性は習いもの、男性はレジャー、休養のために必要という答えだった。〝問題あり〟が一二％、〝反対〟はわずか二人だった。

賛成　まず、大半を占めている賛成派の意見を探ってみました。

「私たちの職場は、土曜も日曜もなく、そのうえ帰りが遅いので家に帰っても何もできない。休みが二日あると、自分の時間というものが持てる。ちょっとした旅行をしたい時や、習いものをしようとしたときなど助かり、しかも計画的にできます」（女子）。

「週二日も公休があると、仕事に出る日が楽しみになり、またはりあいが出る」（男子）。「二日間の休みがあると、仕事の疲れもとれ、十分に休養も出来る。自分の趣味も生かすことが出来、習いものもできる」（女子）。

問題あり　という意見では、「二日休んでいるときは良いが、休んだ後の仕事を考えると二日休日は問題がある」（男子）。「現在の人数では仕事が間に合わない。組織を変えない以上不可能である」（男子）といったような労働力の配分、仕事本位の慎重型もいた。

反対　意見では、「人数が少ない場合を考えて、影響があるので、賛成できない」と管理者的な答えもあった。

実施後　管理者のひとり坂内平店衣料店長は「さる二月から始まった隔週二日休日制も、六カ月余過ぎた現在、当初懸念されたような大きな支障もなく、少なくとも外面的には順調である。アンケートの内容を見ても、女子店員は習いもの（花嫁修業？）が出来ると答えている。問題ありという一二％の意見も、決して否定的なものではなく、できるなら早急に全店で週休二日制を実施すべきとの〝前向き〟の意見である」

さらに根本小名浜店長は「当店は隔週休二日制にはいって、まだ三カ月しか過ぎていないが、もっと早くこの制度をとりたかった。というのは、店員の外部流出がなくなり定着度が高まると同時に、仕事に対しての意欲も実施後は盛んになった。また客売り場ではお客さんのピーク時にはお互いに忙しい売り場に応援に行ってやるなど、以前には見られなかったこと（積極性）がいまではあたりまえのようになった」と成果のほどを語っている。

このように管理者側も隔週休二日制の効用を述べているが、同店では今後さらに溯木、内郷店などへ実施していないチェーン店に対して隔週休二日制を敷いていく計画だという。

定着し仕事に意欲

だが労務管理が先決

一般商店　最後に週一回の定休を実施している市内の商店に意見を聞いてみました。

「店員十人たらずの小さな店だが、〝休日二日制〟を敷こうとするならいつでもできる。しかし私はこの制度に反対です。というのは休日がふえすぎると仕事に対しての意欲がなんらかの形で低下する。いつもの通りの店員の「明日は休」にかわり、自由かったっぷりに生きる平賀源内を主人公とする異色時代劇「天下御免」（金・後8・00総合カラー）が、いよいよ十月八日から登場する。

「天下御免」は、江戸時代、中期、四国讃岐藩出身の若き平賀源内が、抜群の行動力と、豊かなアイデア、それに、長崎で身につけた幅広い新知識などを駆使して、次々に出る問題、難事件を「腕」にかわり、自由かったっぷりに生きる平賀源内を主人公とする異色時代劇「天下御免」（金・後8・00総合カラー）が、いよいよ十月八日から登場する。

「天下御免」は、江戸時代、中期、四国讃岐藩出身の若き平賀源内が、抜群の行動力と、豊かなアイデア、それに、長崎で身につけた幅広い新知識などを駆使して、次々

現代っ子　ただ現代っ子は、多少賃金が高いことより、①同窓生などと一緒に行動できる日曜、祭日の休日制②始業時間、終業時間がハッキリして、その後は自由にできること、そして自由な時間が少しでも多いこと、③就職の条件にしている（平職安所調べ）ことを知っておかねばなりません。もっともドル・ショックによる需要減、操業短縮、これに新人の中野良子（紅）＝写真㊤＝山田隆夫（第・八方）がからむという新鮮で若々しい走役グループ陣。さらに、そのまわりには、仲谷昇（田沼意次）、坂本九（杉田玄白）、三遊亭円生（浮世絵師・北々斎）、津山登志子（北々斎の孫娘）、谷啓（岡っ引き・半六）ほか。

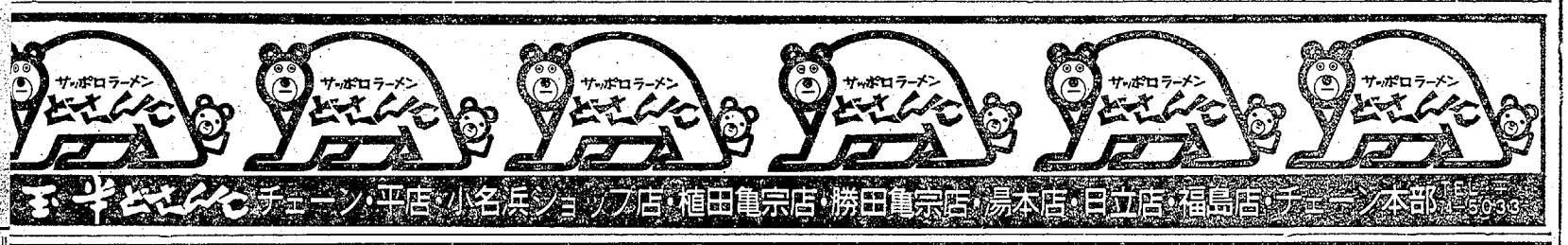

ご購入の後々まで安心です。

ちょっとうれしい 新型カローラ。

ただいまハニープレゼント実施中10月15日から11月末日まで

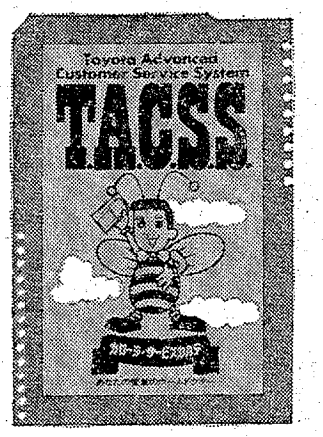

カローラいわきは
あなたの愛車のホームドクター
当社では　カローラをお求めいただくと同時に「車の健康診断書」といわれるサービスカルテを作成あなたの車の点検・整備・修理時のあらゆるデータを記入　お近くの当社サービス工場で保管します車を入庫されるたび　専門家がカルテをチェック　入念な点検・整備にあたります　一番確かで安心なサービスカルテ　皆様から厚く信頼されております

すてきなファンシータイマーを
全国1,000名様に贈呈!!
「いつまでも安心な車」カローラは　いまがお求めになるチャンス上記期間中に新型カローラをご購入の皆様のなかから抽選で 1,000名様にファンシータイマーをプレゼント　アメリカ一流デザイナーの手になるステキな電子クロック大胆なパターンとあざやかな色彩が魅力（当選発表は12月初旬　カローラいわき各営業所に掲示します）
フロントもリヤもグッと精かんになった新型カローラ　新設計セカンダリーベンチレーター　4ドア・リヤの2重解錠式ドアロックなどを新装備　ボデーカラーも一新新たに3つの車種も加わりました

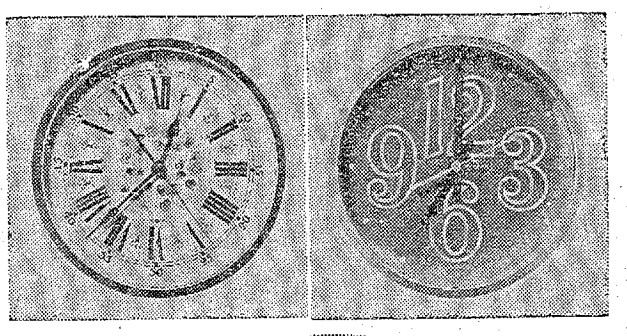

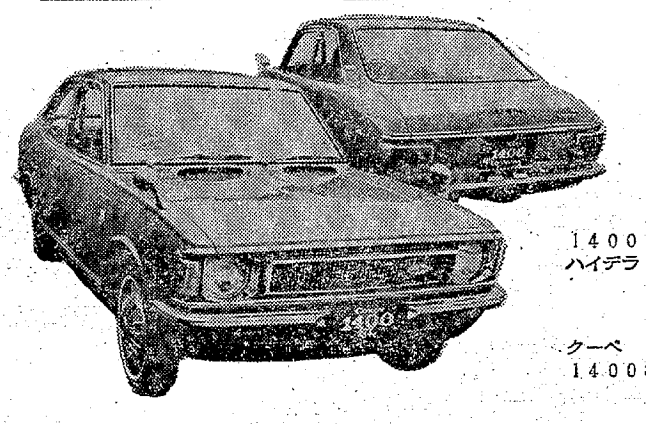

1400
ハイデラックス

クーペ
1400SL

カローラ&カローラクーペ

信頼のマーク TOYOTA　トヨタカローラいわき株式会社

本社／いわき市平字堂ノ前5電㊀6166代■中古車センター電(平)㊀3763■勿来営業所電㊁2575■小名浜営業所電㊂2321■植岡営業所電㊁3607■原町営業所電㊂4131代■相馬営業所電4011

今夜の番組

NHK第2

- 6・00 そろばん教室
- 20 基礎英語
- 40 英語会話
- 7・00 ラジオ農業学校
- 15 統基礎英語
- 30 中学生の勉強室　数学
- 8・00 通信高校講座　生物
- 20 通信高校講座　数学2 A
- 40 通信高校講座　数学1（第1部）
- 9・00 通信高校講座　地学
- 20 通信高校講座　古典乙1（漢文）
- 10・20 通信高校講座　世界史
- 40 通信高校講座　被服1
- 11・00 大学講座「哲学」

NHK第1

- 6・05 じょうずな話し方
- 15 株式市況
- 45 商品市況
- 7・00 ニュース▽ニュース解説
- 25 ニュース特集
- 8・05 1971年青年白書
- 9・05 水曜密室▽漫才「結婚リハーサル」「動物アラカルト」▽落語「アナウンサー志望」
- 10・15 若いこだま
- 11・05 夢のハーモニー

中央テレビ34

- 5・55カラー 魔法使いサリー
- 6・25カラー ワイドニュース
- 40カラー ニュース
- 7・00カラー 笑ってたまるか
- 30カラー 新・オバケのQ太郎 ▽いばるなゴジラの巻
- 8・00カラー 気になる嫁さん「愛さなくテワ」柳原るみ 石立鉄男　関口守　佐野周二　山田吾一　水野久美　杉葉子　ほか
- 9・00カラー 特ダネ登場！▽大蛇と同棲している女性 ▽60才の整形美人▽体温で卵をかえした少女
- 10・00カラー 特別捜査隊「わが道を行く」菅木滋朗
- 11・10カラー ワイドショー11PM

福島テレビ8

- 6・15カラー ニュース
- 55カラー ウルトラファイト「ペガ星人円盤作戦」
- 7・00カラー コートにかける青春
- 30カラー 全日本歌謡選手権 ゲスト・美樹克彦
- 8・00カラー 十手野郎捕物控「深川木遣り唄」藤岡琢也 中山仁　なべおさみ　野川由美子　高橋英樹　森川千恵子　ほか
- 9・00カラー みんなで歌おう，71
- 30カラー「時間ですよ」森光子　船越英二　松山英太郎　かまやつひろし
- 10・30カラー「おやじバンザイ」司会者・前田武彦
- 11・00カラー パリエロチカ

教育テレビ10

- 6・00 中国語講座
- 30 ピアノのおけいこ
- 7・00 英語会話
- 30 技能講座　自動車整備「自動車のしくみ」
- 8・00 教養特集「インフレと現代資本主義」～ガルブレイス教授講演会～ジョン・ケネス・ガルブレイス
- 9・00 通信高校講座　英語A 1
- 30 通信高校講座　英語A 2
- 10・00 通信高校講座　英語A
- 30 通信高校講座　国語3
- 11・00 やさしいドイツ語

総合テレビ4

- 6・00カラー こどもニュース
- 05カラー ネコジャラ市の11人
- 20カラー チャンスだピンチだ
- 7・00カラー ぎょうのニュース
- 30カラー あすへの記録「明神礁」小坂文子
- 8・00カラー「ステージ101」マイク真木　前田美波里　うつみみどり
- 45カラー「心のチャンネル」小西得郎　春風亭柳昇
- 9・00カラー 連続ドラマ「おゝい雲」河原崎建三ほか
- 30カラー ニュース▽ニュースの焦点
- 10・10カラー 日本史探訪「佐渡金山」松本清張
- 11・15カラー NHK特派員報告

ラジオ福島

- 6・00 ニュースハイライト
- 30 スポーツジョッキー
- 40 全日本歌謡ドライブ
- 7・00 どんとこい！福117 大進撃　司会・大沢悠理
- 8・00 歌謡ビッグ3
- 30 ビューティフル・ポップス
- 9・00 シネマ天国

名菓 ラ・セーヌ

FM放送 ☆印はステレオ

- 6・00 くらしの話題
- 7・00☆ステレオ整音楽ホール ＜ジャズ・コンサート＞「テンポ」ほか
- 8・10☆ステレオコンサート「ピアノ・ソナタイ長調K331」モーツァルト　「交響曲第3番ニ短調」ブルックナー
- 10・15☆現代の日本音楽
- 11・20 夜のしらべ

天下御免8日スタート

山口と中野ら出演で

新番組紹介

出演は、山口崇（平賀源内）＝写真右＝を中心に、林隆三（小野右京介）と津坂匡章（稲葉小僧新吉）がリードを結成、これに新人の中野良子（紅）＝写真左＝山田隆夫（弟・八方）がからむという新鮮で若々しい主役グループ陣。さらに、そのまわりには、仲谷昇（田沼意次）、坂本九（杉田玄白）、三遊亭円生（浮世絵師・北斎）、津山登志子（北斎の娘）、谷啓（岡っ引き・半六）ほか。

主役の平賀源内を演じる山口崇は、「この番組は、僕の代表作にしたい魅力いっぱいのドラマです。一年間体調に気をつけて、さわやかに演じたい」と意欲満々。一方、ヒロイン紅役で、NHK初出演の新人・中野良子は、かれんな中に武士の娘らしいきりりとした感じで、早くもファンの大きな期待がたかまっている。

新番組紹介

みもの

十手野郎捕物控 深川木遣り唄

福島・夜8・00

◆新番組◆

深川の材木問屋殺害事件を追った佐武（なべおさみ）は、目撃者権次（武藤章生）の申し立てによって、同じ材木問屋の秋田屋（小栗一也）を召し捕った。秋田屋は自白し、死罪を言い渡されて、一応事件は解決した。だが市（藤岡琢也）の鋭いカンは、佐武の秋田屋召し捕りに疑問を抱いていた。

ところが、事件が落着してニカ月たった暮れがり、深川の木場で証人の権次が何者かによって殺され、市の疑惑は的中した。権次の死骸に目をむく佐武の前に、不審な男万次郎（高橋英樹）の姿があった。佐武はいまだ知って秋田屋を牢獄に送ったことをひどく後悔した。佐武は同心の大月（中山仁）に、秋田屋処刑の延期を懇願する一方、真犯人の追求を急いだ。

あすへの記録 明神礁

総合・夜7・30

なが年にわたり明神礁の研究をつづけている東工大小坂助教授らの研究や、最近の観測成果などから、この火山島の現況を伝える。

終戦直後の昭和二十一年、初めてその姿を海上にあらわしたが、わずか十カ月で海面に没した火山島・明神礁！それほどのような火山なのか。見えなくなったとはいえ、海底で何がおこっているのだろうか。一有力な漁場水域に位置する明神礁の調査は、防災上からも学問の上からもきわめて重要な課題であった。

明神礁の爆発再開が伝えられたのは、昨年の一月末のこと、たまたま近くを通過した漁船第二神徳丸が目撃した。

＝あすへの記録＝大爆発の明神礁

みんなで歌おう・71 さあ歌声をはじめよう

福島・夜9・00

◆新番組◆

静まりかえるマンモススタジオ。前かけゴム長姿の二魚河岸の若者たち二五十人が〝一本どっこの唄〟をうたいながら入場。負けじと一方から佐良直美をリーダーにした「ママさんバレー」のチーム五十人が〝世界は二人のために〟をうたいながら入場する。さらにもう一方から「消防学校の学生」五十人が〝また逢う日まで〟を、井上順之をリーダーにギターを手にしたこの番組のコーラスグループ「ゲッツ・トゥゲザー」が入場。

四百人の参加者を迎えたスタジオは歌声で爆発しそうだ。司会の井上順之、尾崎紀世彦、千葉紘子がそれぞれゲスト・グループを紹介してゆく。その時スタジオにかけつけたのが佐良直美。彼女はこの番組の準レギュラーなのだ。全員そろったところでだれでも知っている歌「港町ブルース」「サインはV」「花嫁」などがアレンジされて、歌われてゆく。

ゲーム・心のチャンネル

総合・夜8・45

インスピレーションを競い合うゲーム心のチャンネル。今夜は、春風亭柳昇、E・H・エリック、ロミ山田、野添ひとみのレギュラーメンバーに、小西得郎氏をむかえての十五分。

まといをふって登場した火消し・め組の組頭に対しての出題「火事」には、江戸の花、野次馬などと答えたレギュラー企画が飛ぶかしをくう。組頭の答えを聞いた場内は、爆笑のうず。

続いて登場したプロ野球のうぐいす嬢（球場アナウンサー）には野球名解説者・小西得郎氏のカンがさえてやはり的中、若いうぐいす嬢と心のチャンネルが通じてこきげんだった。

きもの

源氏の手帳 ホルンさまざま

第一・夜8・45

千葉紘さんのホルンコレクションは有名である。長さ四尺もあるアルペンホルンから、アフリカのピグミーが吹くホルンまで、数知れないホルンが千葉さんの奇奇に置かれている。

それだけではあきたらず、自分でもガラス管や、ゴムホースを使って奇妙なホルンを作り、その音を楽しんでいる。

今回は、千葉さんの手製の奇妙なホルンについての話を聞き、コレクションにまつわる興味ある話を放送する。

FM・夜7・00

ステレオ軽音楽ホール

児山紀芳の構成、司会・中江陽三、吉田優子で、〝ジャズ・コンサート〟をおくる。ベテランのマーサ三宅の歌、ザ・フリーダム・ユニティー、杉本喜代志カルテット、原信夫とシャープス&フラッツ、松本文男とミュージック・メーカーズの演奏による一時間。

曲は、「グディ・グディ」「ギブ・ミー・シンプル・ライフ」（マーサ三宅）、「ジョイ」「イージー・ライティング」（ザ・フリーダム・ユニティー）、「ロゼッタ・ストーン」ほか。

科学手帳 麻薬

第一・夜8・15

九、十月は麻薬撲滅運動が行なわれている月間である。これにちなんで、番組では麻薬がもたらす精神作用、習慣性、禁断症状について、精神薬理学の立場からメスを入れてみる。

話は、神経研究所・小林司さん。

嫁ぐ日の　およろこびに

ウエディングケーキ・祝い菓子に老舗の味
みよしのお菓子がスバラシイご披露宴のお手伝いをさせていただきます

●さわやかな秋の味覚 栗鹿の子 栗むし羊かん好評です！

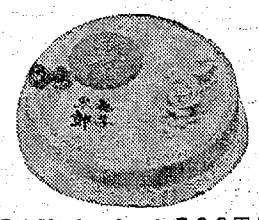

●寿デコレーション500円から

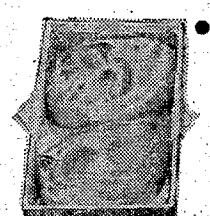

●鶴亀（桃山）600円から

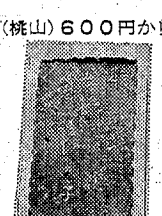

●三つ盛　500円から

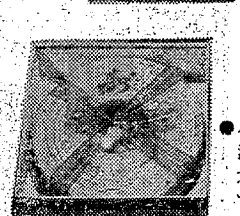

●寿カステラ500円から
最近たいへん良く
つかわれています

●バウムクーヘン500円から
洋風のお祝い菓子
木の年輪の多いほど
すべてめでたいとされて
贈りものとしても喜ばれます

●ウエディングケーキ5,000円からご調製

●味の専門店
じゃんがらや城
みよし

桜山店
福島駅ビルのれん街
常磐ハワイアンセンター
清水店
平・本店・銀座店
平・本社工場
田立店　高萩店　磯原店　勿来店　植田店
小名浜店

カローラいわきは
あなたの愛車のホーム
当社では　カローラを
だくと同時に「車の健
といわれるサービスカ
あなたの車の点検・整
のあらゆるデータを記
の当社サービス工場で
車を入庫されるたび　
ルテをチェック　入念な
にあたります　一番確
サービスカルテ　皆様
頼されております

カロ

信頼のマーク
TOYOTA

本社／いわき市平字堂ノ前5電

〝歩行者天国〟の永久・拡充化へ

平銀座商店会　臨時総会で決議

平銀座商店会（庭山文芳会長四十五店）は四日午後二時から松月堂で臨時総会を開き、今秋来日曜日、祝日ごとに行なってきた〝歩行者天国〟がすっかり通行人や買い物客間に定着したことから永久的なものにするとともに、広場内の施設その他も拡充することを決議、近く県公安委員会に申請する。

いわき市では昨年の夏、買い物広場として本町通りから一定期間、自動車の通行を締め出し、安心して通行でき、買い物のできるふん囲気を楽しんでもらった。

ことしの五月になって銀座商店会が単独で銀座通りだけの〝歩行者天国〟を打ち出していわき中央署の許可を受け、予想以上の好評から月ごとに許可を求め、休日歩行者天国を続け半年近くになった。今では通行人、買い物客、あるいはレジャー帰りの人たちに憂きれる道路、広場となり、午前十一時から午後六時までは、のんびり歩く家族連れ、ブランコをゆらすこども、ベンチで語らはすませる若い人たちと、利用方法もすっかりうまくなってきている。

臨時総会ではこの定着性をさらに固定化するため永久的なものに期間を拡大、また施設もふやして家族の遊び場にしようという積極的な意見がまとまり、中央署を通じ、県公安委員会に申請することになった。

名演奏をぞんぶんに披露

ブダペスト五重奏団

平料飲株式会社は三日午後六時二十分から、市教委、いわきライオンズクラブ、ハンガリー大使館などの後援のもとに平市民会館でブダペスト管楽五重奏団いわき演奏会を行なった。聴衆約五百人。

ソルダン・ジェネー（フルート）、チボール・セスラー（オーボエ）、ヘレンツ・メイズル（クラリネット）、ラスロ・ハラ（ファゴット）、アンドラーシュ・メドベッキー（ホルン）の五人は洗練された音感とレパートリーの広さで、名演奏を展開、バッハの「田園とラーガへ長調」で始まり、ベラ・バルトークの「ハンガリー農民ホの歌」で終わるまで、日本民謡「茶つ切り節」「鴨根八里」なども取り入れ、高水準の管楽演奏をぞんぶんに披露した。

【演奏するブダペスト管楽五重奏団】

なかでもフルークの作品は、現代音楽のひとつの頂点ともいうべき、破壊的な作曲法をつかって、断音のするどさ、不調和音の多用と、モダンジャズにも通じる要素を持って、聴衆におそいかかり、耳慣れぬ人たちをビックリさせた。

相変わらず傘がトップ

忘れ物

平駅九月中の遺失物は四百八件で前月より八多少なかった。列車内で三百六十六件、駅待合室、ホームが三十九件だった。

種別では傘類がトップで百二件、次いで衣類が百二件、文具が五十七件、食品四十三件などとなっている。これらの遺失物はいずれも車内の網棚に上げたままついうっかりして下車してしまったというケース。

携帯品では前月二十一件あったのが当月は腕時計、トランジスタラジオ、ガスライターが各二件で合計三件だけとなっている。

駅関係ではホームのベンチが圧倒的に多かった。とくに磐越東線が多い。これは列車待ちとしていた列車がくると、急いで乗るためつい荷物を忘れてしまうというもの。

助からないと思った輪禍…

子の快癒記念に寄付

四月半後、いわき市三和町合戸駅、ガソリン販売業岡野敏美さん（ことしはいわき中央署を訪れ、「交通安全に役立てて下さい」と一万円を寄付した。

岡野さんの長女明美ちゃん（七）＝小学校二年＝が昨年十月四日午前十一時ごろ、自宅前の国道で友だちと遊んでいるさい、道路を横断中、トラックにはねられ、また後ろから走ってきた普通乗用車にひかれて重傷を負い、当時「助からないだろう」といわれていたのが奇跡的に助かり、現在は小学校にも通い、元気にとびまわっているほどになった。

岡野さんはちょうど一年目にあたる四日に同署を訪れ、保険金の一部一万円を寄付したもの。同署

常磐製作が内郷機関区破る

内郷ソフト

内郷ソフトボール協会主催の第九回ソフトボール大会は、三日午前八時半から内郷終町堀坂の内郷高等職業訓練校グラウンドに十六チームが参加して開かれ、熱戦をくり広げた結果、常磐製作所チームが内郷機関区チームを9－5で降ろし優勝した。成績次の通り。

▽準決勝
常磐製作所10－8内郷駅
内郷機関区8－1内郷支所
▽決勝
常磐製作所9－5内郷機関区
▽最高殊勲選手＝菅木稔（常磐製作所）▽敢闘賞＝佐藤雷幸（内郷機関区）

〝小公害〟が相談の主流

入り込む工場、住宅が雑居

多い老人同居の紛争

法務局平支局

十月一日の法の日。福島地方法務局平支局（早川武支局長）に、ここ数年寄せられた一般市民からの申し立て状況によると、経済高度成長にともなう中小企業工場群の進出、拡充から騒音、悪臭といった生活妨害的（小公害）なものが主流を占め、さらに今後増加する傾向を示している。

平保健所の狂犬病予防注射日程　平保健所は一日から三十日までの一カ月間、ことし二回目の狂犬病予防注射を実施する。各地区の日程次の通り。

◇平地区＝▽十八日＝薄磯公民館　愛ケ丘病院前中屋商店　鹿間出張所▽十九日＝高久連絡所　沼ノ内公民館▽二十日＝草井連絡所　下大越公民館　菅波公民館▽二十一日＝平野連絡所　六十枚公民館▽二十二日＝神谷公民館　平農協神谷支所前▽二十三日＝月見町公民館　平保健所前▽二十五日＝飯野公民館　新川町大神宮前▽二十六日＝赤井畑子沢小野満秋宅　旧赤井町炭俵住居所跡　赤井連絡所前▽二十九日＝赤井畑子沢小野満秋宅　旧坑下　川平住宅管理事務所　あみだ堂前　西区協力館▽十九日＝宮下大越公民館　北目町公民館　城山公民館　中塩鈴木隆徳宅　松崎稲荷神社前▽三十日＝平保健所前

◇常磐地区＝▽十八日＝藤原町滝宅　磐崎公民館　下船尾公会堂▽十九日＝三沢公会堂　麗島北公民館　麗島区世話所▽二十日＝長倉商店センター前　小野田公民館▽二十一日＝上湯長谷公会堂　竜ケ沢世話所　下浅貝世話所▽二十二日＝宝海区見張所跡　八仙区世話所▽二十三日＝常磐支所前　丸栄青果市場跡▽二十五日＝常磐支所前

◇内郷地区＝▽十八日＝入山三沢下　川平住宅管理事務所　あみだ堂前　西区協力館▽十九日＝宮下大越公民館　北目町公民館　城山公民館　中塩鈴木隆徳宅　松崎稲荷神社前▽三十日＝平保健所前

◇常磐地区＝▽十八日＝藤原町滝宅　磐崎公民館　下船尾公会堂▽十九日＝三沢公会堂　麗島北公民館　麗島区世話所▽二十日＝長倉商店センター前　小野田公民館▽二十一日＝上湯長谷公会堂　竜ケ沢世話所　下浅貝世話所▽二十二日＝宝海区見張所跡　八仙区世話所▽二十三日＝常磐支所前　丸栄青果市場跡▽二十五日＝常磐支所前

◇内郷地区＝▽十八日＝入山三沢下　川平住宅管理事務所　あみだ堂前　西区協力館▽十九日＝宮下大越公民館　北目町公民館　城山公民館　中塩鈴木隆徳宅　松崎稲荷神社前▽三十日＝平保健所前

◇小川地区＝▽二十七日＝下小川公民館　上平新公民館　上小川公民館▽二十八日＝江田駅前　片石田　山ノ入公民館▽二十九日＝相川公民館　三島公民館　小川支所前　御厩小学校　鉄道教室　平鉄道公安室は二日午前十一時から御厩小で鉄道教室を開いた。

秋の全国交通安全運動の一環として行なったもので、当日は志賀室長が「踏切の正しい渡り方」について話したあと、「踏切は見ていた」という鉄道物語を上映した。

「踏切は見ていた」という鉄道物語を上映したら、通行禁止妨害などを要求している。これは、中小工場の進出とともに、新興住宅の増加と合わせ、ともにスプロール現象が入り込んで既存工場とのトラブルが絶えない。さらに、人手不足の解消策から、ほとんどが機械化に踏み切ったことによる騒音問題などが圧倒的。同局では、双方の申し立てをもとに、施設の改善などを要求しているが、共同生活を営む場合の自粛義務の限界が、どこまでのを上限とするかの判断がむずかしい。

◇三和地区＝▽十八日＝上三坂松本義次郎宅　上三坂公民館　中三坂公民館　下三坂公民館▽十九日＝塩塩事業所　薬師小　上永井公民館　下永井公民館▽二十日＝合戸保育所前　永戸小　渡戸公民館　中寺公民館▽二十一日＝新田分校　三和支所　上荒川加藤宅　御厩小で鉄道教室　平鉄道公安室は二日午前十一時から御厩小で鉄道教室を開いた。

秋の全国交通安全運動の一環として行なったもので、当日は志賀室長が「踏切の正しい渡り方」について話したあと、「踏切は見ていた」という鉄道物語を上映したら、通行禁止妨害などを要求している。これは、中小工場の進出とともに、新興住宅の増加と合わせ、ともにスプロール現象が入り込んで既存工場とのトラブルが絶えない。さらに、人手不足の解消策から、ほとんどが機械化に踏み切ったことによる騒音問題などが圧倒的。同局では、双方の申し立てをもとに、施設の改善などを要求しているが、共同生活を営む場合の自粛義務の限界が、どこまでのを上限とするかの判断がむずかしい。

朝晩めっきり寒く

日中は秋晴れで暖かい

いわき地方では、このところ寒さを感じることしきり。小名浜測候所の観測によると、これは、大陸からの移動性高気圧があまりはっきりせず（どちらかというと弱）、一方、老人問題による家庭紛争は、狭い住宅内での同居生活などから、扶養義務をめぐり相談件数も多くなるなど、主流（主婦・孫三件）となっている。

発生　死者　傷者

交通事故

くらし随筆

手作りケーキ

高木久子

帝国ホテルに勤めて料理修業した母の知人が、オムレツの焼き方の勉強に五十回も玉子を焼き、そのオムレツの処理に困って、池に投げた。焼いては投げ、焼いては投げしたら池の鯉がよろこんで食べた、という話を聞いた事があります。

◇

たかが玉子焼きぐらいといいますが、完ぺき百分のものにするまでは失敗のくりかえしから、初めて会得するものです。

子供たちが小学生、中学生と育ち盛りになりますと、おやつは、ボリュームのある菓子類でないと満足しなくなりました。そうかといって七、八十円もするケーキにジュース、これが毎日のおやつとなると、すぐ台所にひびいて来ます。

それではホームメードでゆこうとケーキ作りを勉強、人ちがいとでいえば、

手作りケーキ

ボリュームがあり、安価なものとして、ホットケーキ、ドーナッツ、ケーキ、ジュースなどを作りました。

ホットケーキは、ホットケーキ粉を使用、ドーナッツは、ホットケーキ粉を使用、ケーキは、ホットケーキ粉を使用、ジュースは、ホットケーキ粉を使用、ホットケーキ粉を使用、ホットケーキ粉を使用

法務局 平支局 ふえる申し立て

小公害"が相談の主流

入り込む工場、住宅が雑居

十月一日の法の日。福島地方法務局平支局（早川武支局長）に、ここ数年寄せられた一般市民からの申し立て状況によると、経済高度成長にともなう中小企業工場群の進出、拡充から騒音、悪臭といった生活妨害的（小公害）なものが主流を占め、さらに今後増加する傾向を示している。

多い老人同居の紛争

四十三年以降、同支局に寄せられた市民の相談件数は、四十三年に四百八十四件、四十四年が四百六十二件、四十五年は六百三十二件と伸び、ことしも八月末現在で二百三件の相談件数が持ち込まれている。

内わけを見ると、四十三年からは、生活環境を悪化する妨害的なものと、老人問題が大多数を占め、ともに深刻な住宅問題などにからみ、今後さらに増加の傾向を示すものと見ている。

生活環境を悪化する公害事件は、新産都市指定の三十八年から見られた現象で、四十三年の百四十四件をトップに、四十四年の百六十七件、四十五年は百三十五件、ことしもすでに六十三件が起きている。

同局では、これを"公害"として扱っており、その内容は、騒音、悪臭、汚水、ばいじんなどが一緒になっているもの。

御厩小で鉄道教室

平鉄道公安室は二日午前十一時から御厩小で鉄道教室を開いた。秋の全国交通安全運動の一環として行なったもので、当日は志賀室長が「踏切の正しい渡り方」について話したあと、「踏切は見ていた」という鉄道物語を上映した。

朝晩めっきり寒く

日中は秋晴れで暖かい

いわき地方では、このところ寒さを感じることしきり。小名浜測候所の観測によると、これは、大陸からの移動性高気圧があまりはっきりせず（どちらかというと弱く）、日本北部を通過し、同地方はその南端にあたり、北よりの風で曇天や雨になりやすいため。

気温は平年よりやや低目という。この高気圧が日本中部を通過するようになると、日中は秋晴れで気温が高く、朝晩の冷え込みもいちだんと強まる。十一、二日ごろには秋らしくなり、晴れる日が多くなる。

戦没者七百七十五柱を供養

内郷地区慰霊祭

いわき市内郷地区遺族会主催の内郷地区慰霊祭は、六日午前十時から内郷内町地内の忠霊塔前に遺族二百人が出席して行なわれた。

黙とうを捧げたあと、根本遺族会長が祭文を読み、布田内郷支所長が追悼のことばを述べた。瑞芳寺秋田住職の読経に続いて各代表、遺族が焼香、戦没者の霊をなぐさめた。

戦没者は七百七十五柱、忠霊塔前には大きな祭壇が飾られたが、祭壇下の石段に腰まつき、めい福を祈る老婆の姿もあった。

【内郷地区慰霊祭】

ひき逃げ、検問で逮捕

調べには否認　バイクの塗料から足

佐藤　弘夫

いわき東署は五日夜、いわき市泉町滝尻字神力前一ノ四、配管工佐藤弘夫(30)をひき逃げの疑いで逮捕した。

調べによると、佐藤は四日午前七時半ごろ、いわき市小名浜字古滝地内県道で普通トラックを運転バイクに乗った同市小名浜下神白字武蔵一二四、建築業今野信吉さん(30)を追い越す際接触、このため今野さんは左足骨折、二カ月の重傷を負ったが、佐藤はそのまま逃げた。

佐藤のひき逃げとわかったのは同署が五日午前七時半ごろ、事故現場で検問中、左側車体に傷がついたトラックを見つけ、調べたところ、今野さんのバイクに付着していた塗料（濃い青）などが一致、また今野さんもひき逃げ車と認めており、逮捕となったもの。

だが、佐藤はひき逃げを否認している。同人は昨年二月二十五日運転免許証の交付をうけたが、十二月二十四日にはスピード違反を犯して三十日間の運転停止処分をうけたことがある。

二重追突でケガ

五日午前十時三十五分ごろ、いわき市内郷綴町秋山三の国道で、同市内郷小島町宮前六二、田子勇さん(28)運転の大型トラックが、発進しようとした同市内郷内町駒谷一〇、大平卯吉さん(28)運転の普通乗用車に追突、さらに茨城県北茨城市中郷町字下桜井九六九ノ四、会社員風間文男さん(32)運転の車に追突して大平さんら四人が首や頭などに一週間から二週間のケガをした。

銀行員が盗みにはいり未遂

ハダシで歩いているのを逮捕

いわき中央署の調べでは、田子さんの前方不注意。

いわき市中央署は五日、いわき市内郷綴町高野作八の二、銀行員益子醫治(30)を住居侵入の疑いで逮捕した。

同署の調べでは、益子はさる九月十二日午前零時四十分ごろ、同市常磐湯本町の小料理店に盗みにはいったが、就寝中のB子さん(30)に見つかり、素足のまま逃走した。

届け出を受けた同署で捜査中、五日近くを素足で歩いていた益子を見つけ緊急逮捕したもの。

盗みに入り寝込む

帰宅して発見一一〇番

いわき市中央署は四日午後十時ごろ、宮城県石巻郡貞山町荒浜字熊岬一二、漁夫菊地正志(32)を住居侵入の現行犯で逮捕した。

菊地は同日午後十時ごろ、いわき市四倉町字東三丁目、無職A子さん(30)方に盗みにはいり、寝込んでいるのを帰宅したA子さんが見つけ、一一〇番したため同署員に逮捕された。A子さんの夫は出漁中で留守だった。

同署では菊地から動機などを取り調べている。なお菊地は窃盗など六回の犯歴がある。

ガ島遺骨収拾資金寄付一号

生き残りの政井さん

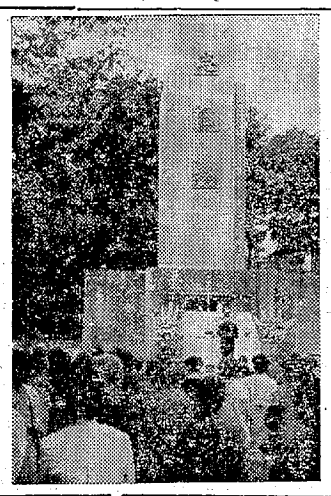

ガダルカナル島遺骨収拾資金の一部にしてほしいーと、いわき市江名字秋之作一四九の二、山木工業港湾建設船舶部勤務の政井正平さん(50)は、六日正午、本社編集局を訪れ、現金五千円を寄せた。

政井さんは仙台工兵二連隊三中隊の陸軍曹長として昭和十七年十月九日から翌年二月まで ガ島で戦い、ガ島飛行場攻撃にも参加した生き残りの一人。テレビや新聞報道でガ島遺骨収拾団の資金が不足していることを知り、長女の結婚式が六日午後一時からいわき民報ビル五階のことぶき会館で行なわれたのを機に寄託したもの。政井さんは"仕事の関係でいつも海上だが、戦友たちとも連絡をとっている。少しでもお役に立てばしあわせです"と語っていた。

なお、本社ではガ島遺骨収拾派遣団県実行委員会に送金の手続きをとった。

街頭で電気用品の相談

あす平駅前

六日からはじまった全国電気用品安全週間にちなんで全国電器小売商業組合連合会主催、NHK、東北電力、日本電機工業会、電子機械工業会協賛、通産省後援で電気用品相談所が開設された。

県内は十二カ所だが、いわき市では六日小名浜一中校庭で開き、近所の主婦たちが大勢つめかけ電気用品の効能、テストなど相談していた。

なお七日は平駅前、八日は四倉商工会館で開く。

交通事故

	発生	死者	傷者
いわき中央署	3件	0	6人
東署	5件	0	6人
南署	3件	0	3人

（5日県警交通企画課調べ）

被害の警官が逮捕

勤務中はいったあき巣

いわき署は五日夜、いわき市小名浜、無職少年(20)を盗みの疑いで逮捕した。

少年はさる四月九日夜、同市小名浜字丹波沼七、元さんわショッピングセンター二階六畳間に忍び込み、部屋を間借りして同夜勤務中で留守だった同署鳥居下派出所の今野敏雄巡査(31)のステレオプレーヤー、カメラ、腕時計、トランジスタラジオ、百科辞典、現金三千円その他（二十六万円相当）を盗んだほか、八月中旬にも同センター二階のササキ楽器店経営の佐々木幸吉さん(32)方からステレオ一台（五万円相当）、ほかにトランジスタラジオなど三件で合計三十三万余円の盗みをはたらいた。

荒らされた今野巡査は同僚と捜査を続け、たまたま少年が盗品を知人に売ったのを探知、少年はご用となったもの。

結核検診

いわき市錦城支所は七日午前九時半から家政学院で結核検診を行なう。

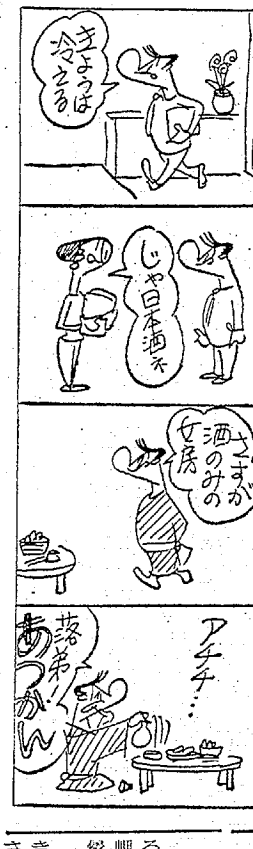

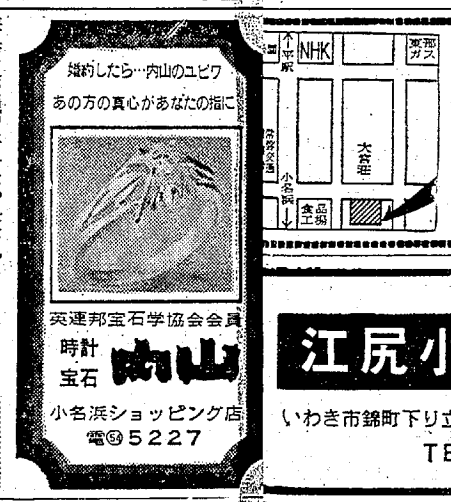

入院随時
いわき市平字下
NHK
平駅
郵便局
東ガス
大学
小名浜
食工
品川

江尻小児科
いわき市錦町下り立（錦町グリル裏）
TEL・②5366

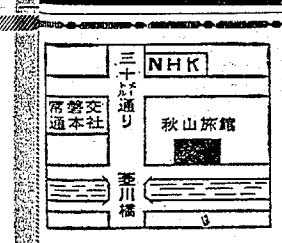

完備
全館冷房
全室バス付きです
旅館
平

財団法人 松村結
本院 いわき市平字南町二三 電(代表)②二二六一（平駅から三十メートル大通りの左がわ）
付属 舞子浜病院（精神科・神経科）いわき市平藤間字川原六三 電(高久)六二（平駅から湯本行きバス終点）
放射線科　麻酔科
金生　水島　日高
富雄　伯雄　子一

新装開店
全機総入れ替え
10月7日(木)　午後5時開店
8日(金)　午後4時開店
9日(土)　正午開店
10日(日)　午前10時開店
11日(月)　平常どおり
メーカー西陣が誇る……青い海
ローリングパワー　3チューリップ
ひまわりジャンボ　3チューリップ
超最新鋭機に全機総入れ替えて
大出血サービスいたします
ご期待ください！
パチンコ 横綱
平・三田小路　TEL・(74)2736
※満18歳未満の方は入場出来ません

なな はま

◉…呉羽化学錦工場のオール呉羽の秋季大運動会は、秋晴れの三日グレバクラウンドで盛大に催された。この日、荒木三郎社長＝写真＝がひさびさに顔を出して、柴田工場長や前工場長の藤原さんとともにレースごとに激励、ご本人も若返って"率先垂範"した。

◉…荒木社長は『錦工場の秋の運動会を見たのは二度目。現在従業員は二千六百人。傍系会社の一千二百人を加えるとざっと四千人。家族を含めると一万人を越し、責任感を人一倍感じます』と、ドル・ショックには強い"技術の呉羽"社長も、六十七歳の人間にかえった一日だった。

◉…磐城保健所で子宮ガン検診　磐城保健所は七日午前八時半から磐城市民会館で子宮ガン検診を行なう。

いわき民報（夕刊）昭和46年10月6日（水曜日）第7,966号（12）

児童不在の管理職登用試験

A生

教育委員会では、校長や教頭を試験によって登用しています。ことしも十月中旬ごろ行なわれるそうです。試験制度そのものには異論はないが、こと教師の場合、形式的なペーパーテストだけで適格者が得られるかどうかはなはだ疑問に思います。これには、年齢、教職歴、免許状、辺地勤務の経験などの資格が必要です。教育委員会からこれが発表されると、〝教頭病患者〟にとって、もはや生徒の授業などは二の次で、指導や教材研究よりも、受験勉強に血まなこになり、はなはだしいものは、生徒に朝から自習を命じ、法、令集と言っ引きという教師もいます。もちろん、人物やふだんの実績についても考慮されると思うが、人間を教育する教師にとって、なによりも大切なことは、その人格である。生徒や同僚に信頼がなかったり、また、実績そのものが、単に管理職になるための売名的なものや外見的なものであっては、いかに法令に精通していても、教師として生徒指導をやっているものもありますが、このような教師は勉強をやるひまがないといってぼしています。結局、校長の目をかすめ、要領よくやるまっているものが合格率もよいということになる。こういう教師が管理職になったら、学校運営や生徒管理はどうなるのかと寒気がします。もちろん、人物やふだんの実績についても考慮されると思うが、人間を教育する教師にとって、なによりも実績は失格である。これでも教頭かと首をかしげる様な教師も少なくない。一体教育委員会は、管理職登用にあたって、客観的な人物評価をどのように行なっているのかお伺いしたい。

次に辺地や農山村の経験がなければ受験資格が得られないとあって、異動期を前にして未経験者は、辺地転任の下工作を始め、比較的交通の便のよいところや、通勤可能な範囲にある学校に希望者が殺到するという珍現象を呈する。しかし、そのための腰掛けにされる農村の児童生徒こそいい迷惑です。私は、長い教員生活の中で、めだたないが地味な実績を積み上げ、真に子供を愛し、同僚からもその才能を惜しまれながら、平教員に甘んじている有能な教師を数多く知っている。

昇進にあたっては、形式的な資格や試験よりこのような人材をこそ登用していただきたい。このような実情をふまえた、試験制度の合理性と広い視野を教委当局や現校長に望むのです。

（元教員59歳・匿名希望）

読者の声

秋の全国交通安全運動実施中

危ない危ないひょっこりとび出しっかり横断

〈こどもを交通事故からまもりましょう〉

わが家の王様

永山鴨子さん

わが家の王様はなんといっても〇スコの浮一。十一月で満三つになりますが、とにかくのいたずらもので、ワンパク盛りとしかいいようがありません。口が達者なんです。いたずらを怒ると、おとなが同じことをしたとき、私が怒ったようにそのひとを怒って、やりかえします。

この前も、少し具合いが悪くて横になっていたら、店の人に「きょうはもう店、終わんなさい」なんていって、お弟子さんも本気にして店をしめちゃいました。閉店できわに来るお客さんには「もう終わりだから帰んなさい」と、こうです。怪獣は好きで、「帰ってきたウルトラマン」の歌は一番だけ、どうにかこうにかうたいます。

メロドラマがはじまると、「おかあさん、メロドラマだよ」。と、おとなみたいな口をきくときがありますね。これくらいしゃべるようになればいっぱい。でも、よく食べ、よく遊ぶ元気なこどもで助かります。いたずらは、男の子だし、しょうがありません。〝田町のボス〟というひともいます。

口が達者でワンパク盛り

（平字田町六三ノ五・美容院経営）

金古さんが知事賞

平商連ボウリング大会

平商連会長杯争奪戦の第二回戦（前十時半から平スカイレーンで六武さんが優勝して知事賞を受賞した。成績次の通り。

▽知事賞＝金古武▽市長賞＝江尻輝久▽会頭賞＝佐藤博④早乙女政男⑤田中清⑥新妻正⑦和賀実⑧小松崎明久⑨佐藤秋雄⑩五十嵐幸一。

いわき民報

いわき市平字田町16
いわき民報社
振替口座（郡山）0246
本社 0246
小名浜支局 0246
常磐支局 0246

和裁、ひも編み内職者を募る

内職補導所

いわき内職公共職業補導所では和裁、羽織紐ひもあみ、セーター刺しゅうの内職者を募集している。また内職求人や求職あっせんの相談ばかりでなく、内職の苦情についての相談も受けつけている。内職の職種や内容、工賃と募集人数は次の通り。

▽和裁＝留そでヒヨク一枚三千円 袷キモノ一枚千円 五十人▽羽織紐ひもあみ＝あみ台を使用した羽織の手あみ作業 一掛五十円から百円 三十人▽セーター刺しゅう＝婦人セーターに糸・毛糸・リボン・ビーズなどで刺しゅうする作業 一枚四百五十円から七百円 二十人。

久之浜で三種混合接種

いわき市久之浜・大久支所は七日午後一時から久之浜公民館で三種混合接種 一枚二百円から二百円。

市の木〝松〟泣かせるマツケムシ

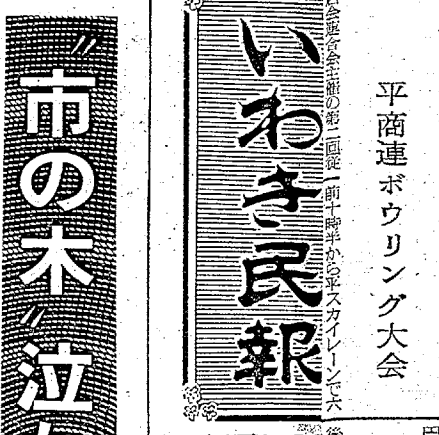

映画案内

☆【平】

☆ひかり座（五・四五）撮影の手帳（七・二五）ヨーロッパの解放・大砲固撃滅作戦（↓11日）

☆銀楽館（六・一〇）雨のなかの女（七・五五）結婚饗宴（↓11日）

☆平東映（六・〇四）関東兄弟仁義（七・五〇）尼寺博徒（↓12日）

☆平大映（五・二六）不良少女魔子（六・五六）獄楽坊主（八・一八）八月の濡れた砂（↓8日）

☆平東宝（五・〇〇）冒険冒険まだまだ冒険（六・三〇）ソレが男の生きる道（八・〇〇）日本一の男の中の男（↓8日）

☆名画座（六・〇二）少女地獄ぜめ（七・〇八）欲情（八・一四）おさわり専科（↓12日）

☆【小名浜】

☆三国座 新・男はつらいよ 純情篇 望郷篇（↓12日）

☆常磐日劇 寅年の死闘 スタントマン 地獄の戦場（↓11日）

☆湯本金星座 花と竜 お尋者七人（↓12日）

☆国際 八月の濡れた砂 不良少女魔子 樹氷悲歌（↓12日）

☆磐城座 男は愛嬌 逆襲三つ金頭役（↓8日）

☆金星座 日本悪人伝 トルコ風呂王将戦（↓12日）

☆銀星座 マッケンジー脱出作戦 バロー・グッドバイ 黒の捜査戦（↓11日）

☆【植田】

☆うえだ館 血を吸う眼 流血の坑争（↓12日）

☆中央館 セックス占い 濡れた遊戯 偽処女乱行（↓12日）

☆植田ロマンス 太陽の爪あと

☆【平】

☆ひかり座（五・四五）撮影の手帳（七・二五）ヨーロッパの解放・大砲固撃滅作戦（↓11日）

☆銀楽館（六・一〇）雨のなかの女（七・五五）結婚饗宴（↓11日）

☆平東映（六・〇四）関東兄弟仁義（七・五〇）尼寺博徒（↓12日）

☆平大映（五・二六）不良少女魔子（六・五六）獄楽坊主（八・一八）八月の濡れた砂（↓8日）

☆平東宝（五・〇〇）冒険冒険まだまだ冒険（六・三〇）ソレが男の生きる道（八・〇〇）日本一の男の中の男（↓8日）

☆名画座（六・〇二）少女地獄ぜめ（七・〇八）欲情（八・一四）おさわり専科（↓12日）

☆植田ロマンス 太陽の爪あと

ボウリング

※平大黒屋ボウリング

◇ランチタイムトーナメント（5日）

①藤田 勝（平）三九一
②鈴木 勝（同）三六〇
③木村 清寿（同）三五〇

※小名浜大黒屋ボウリング

◇新人戦月例大会（6日）

①長瀬 和夫（小名浜）五三一
②軍治 和夫（同）五二九
③田村 一弘（同）五一二
④佐藤 和子（同）五一一
⑤佐藤きよ子（同）五〇六
H・C＝軍治和夫 二二三

※湯本大黒屋ボウリング

◇いわき民報杯月例大会（6日）

①仁枝 四郎（湯本）五六五
②飛田 秋男（同）五六四
③山本 文子（同）五六二
④河合 祐子（同）五六一
⑤山野辺 豊（平）五三三
H・C＝河合祐子 二三九

※いわき松竹ボーリング

◇第二十七回JBCいわき松竹支部週例競技会（5日）

①斎藤 喬（平）六二三
②小泉 陽恵（泉）五七八
③戸田 豊（四倉）五五五
H・C＝斎藤喬 二二七

※小名浜サンキョーボウル

◇10月5日JBCサンキョー支部大会

①佐藤 剛三（小名浜）五九一
②佐藤 久人（同）五五九
③佐藤 龍也（同）五四九
H・C＝佐藤修（同）二二一

市民会館あすの催し

【平】★岡田電気設備 唐技術者会（午後5時）

第一会議室★平新会議（午後6時）和室★金融交流会（午後6時）第二会議室★平バレエ学園レッスン（午後5時）展示ホールまどこの姿を（七・四七）愛慕（↓8日）

100貨店

天皇・皇后両陛下は五日ロンドンの空港にお着きになり、列車でビクトリア駅へ向かわれた。テレビでこの模様をみたが、駅にはエリザベス女王ご夫妻がお出迎えになり、駅からバッキンガム宮殿へは馬車列で向かわれたが、花やかな中にも、荘厳に富んだ歓迎風景をみせ、元気をとり戻した天皇陛下がことのほかうるわしかった◆フランスのベルサイユ宮殿では少々お疲れのため、見学を見合わせたというので、一時は心配したものだが、そんなカゲりもみられなかったのが何よりである。少しネコ背の、足元もやや不安定な様子が画面に出るたびに、しっかり！という声を思わずかけたくなる◆それにしても、英国の歓迎ぶりは、かつてみられない熱の入れようといわれる。ビクトリア絵巻が二十世紀の世界に再現したかのような錯覚におそわれる。こんどの両陛下のご訪問によって両国関係の親善がさらに深まることはもちろんであり、その返礼としてエリザベス女王ご夫妻が来日することにもなろう◆バッキンガム宮殿では、この夜、エリザベス女王ご夫妻主催の〝ステート・バンケット〟（国賓を迎えての公式晩さん会）がひらかれた。シャンデリアの灯が消され、壁の飾り燭台がやわらかい光を投げるなか、選ばれる食器は金と銀。純金の皿は重くて大の男が十枚はとても持てないという。料理はフランス料理という◆庶民の海外旅行とちがって、公式日程がキッシリ、くつろぎ各ひまがあるのだろうか、と余計な心配までするのだが、国と国とのつきあいというのは、こういった伝統的な儀式を通してさらに深まることにもなる。現人神が人間天皇になって久しいが、こんどの海外訪問によって、さらに世界的に親しみをましたことは確かである。

いわきが優勝

県婦人協会主催の県婦人弁論大会は三日、郡山保健所で開き、団体でいわき方部（清水文雄、橋本順子）が一位で優勝した。

世界最高のセイコー水晶時計
誤差・ひと月1秒
ステンレス側 ¥185,0[illegible]
オール18金側 ¥450,0[illegible]
時計／宝石／眼鏡／万年
フタナベ
・本店／平・六町目
・銀座店／平・田町 電㉓4730
・植田店／台町通り 電㉓2822

個性あるセンスの良い仕立て
★秋物新柄服地・舶来・国産・展示中
福島信販加盟店
どなた様でも10回払いまでご利用できます
大平テーラー
平・堂ノ前28 東邦銀行西支店横 TEL・㉔3972

時日＝毎週火曜日
5:00 1ゲーム100円
0
運動具店協賛
月例ボウリング大
ボウリング大会
曜モーニングボウル
ライトボウル
M9:00
ビリヤード／ゲームコーナー完備
カケ・ボウル
（平三小わき） TEL・㉒2201

貸し事務所▽駐車場つき▽連絡先＝電（平）（昼）㉓一五三五（夜）㉔六五五四

下宿人求む 新築日当たり環境良し 委細面談 ▽場所＝磐城一高前バス停下車徒歩2分 ▽連絡先＝電㉓二四七七

貸し家▽六畳、四畳半▽玄関、台所、ガス、水道つき▽場所＝平・九品寺前、 連絡先＝電（平）㉔四九五二

貸し家客一戸建て▽店舗八六平方尺（二六平住宅付き▽住宅三間▽住宅六畳四畳半▽場所＝上荒川連絡先㉔八七〇九

女性パートお手伝いさん求む 前八時～正午 正午～後五時 時間給 委細面談 連絡先＝電㉓一四〇一 平安荘

女性を求むアルバイト可▽明朗な方▽委細面談▽平・白銀町スナック「フレール」電（昼）㉔三三五六（夜）㉔四八九七

●売り電話（平局）あり▽連絡先＝電㉓三〇一〇 ㉔六五四六 飯野不動産株式会社

女子従業員募集
▽年齢23歳くらいまで 委細面談
▽ご希望の方は世界館ビル管理事務所（電㉓一二〇三）へおいでください
ビリヤード喫茶 Q
平駅前世界館ビル3階 電㉓二〇五八

新製品発売に伴う〈社員募集〉
●男子営業社員（25歳～40歳くらいまで） 五名
▽待遇 日曜・祝日休み 初任給6万円以上 経験による 各種保険加入
※希望者は履歴書郵送のうえ面接目通知する 秘密厳守
建設資材の 日之出機材株式会社
いわき市平字白城跡二〇 電㉓一三八二代

ハカリは藤森 平・かじ町 ㉓二三九六

皮膚科・泌尿器科・性病科
木村皮膚科医院
いわき市平字材木町（聚楽館前）電㉔六六二三

〝なべやき〟を始めました
山菜 そば
えび天そば
本場 自河手打ち 生そば
つくし

昭和四十七年三月卒業
男子大学生募集
「商業・文化事業を通して地域社会に奉仕しよう」という経営理念の下に 大黒屋は地場産業として激変する流通業界の変化を正しくとらえ 世界的視野で物を考え 日々躍進の一途をたどっております よって発展の一助を担う優秀なる人材の採用をいたします
■募集人員……三十名
■職種
営業関係・事務関係・新規事業担当と多岐にわたりますが本人の適性を勘案して配置します
■応募資格
昭和四十七年三月大学卒業見込みの方 専攻は問いません
ご希望の方は次により直接または郵送でお申し込み下さい
■提出書類
履歴書・写真（5㌢×4㌢）二枚・成績証明書・健康診断書・戸籍謄本
■締め切り 10月25日
■申し込み先
株式会社 大黒屋人事総務部採用担当
いわき市平字中町15 電㉓一一九一／内線二三九・二四〇
■試験日は追ってお知らせいたします

謹啓
秋冷の候 ご家族ご一統様はいかがお過ごしでしょうかご機嫌お伺い申し上げます
大黒屋企業グループは地域消費者の皆様の暖かいご愛顧ご支援のもと確実に発展してまいりました またハウジング産業・レジャー産業へ進出発展する計画に着手いたしました
前記募集広告にもありますように 当社の発展計画にぜひとも必要な優秀な人材の募集をしております
つきましては 来年三月卒業されるご子息にぜひ当社をご希望させていただきたくお願い申し上げます
どうか地域発展のため ご子息の将来の幸福のために ぜひ応募をお勧め下さいますよう重ねてお願い申し上げます
昭和四十六年十月
御父兄各位
代表取締役社長 馬目 勝次郎
大黒屋