いわき市選管でアンケート

投票率の低下が心配

優秀な川前などで調査

政治が悪いのか、市民意識が低調なのか、いわき市内の投票率は年々低くなっていく。心配した市選挙管理委員会は原因究明とを分析調査しているが、こんどはどの選挙にも九〇%以上の高投票率をあげている優良選挙区の川前、田人にスポットをあてアンケートによる有権者の意識調査を行なったところ、さすがに選挙意識は高く八五%以上を示し、とくに〝入場券なし投票〟は全く投票率低下に関係のないことが確認された。ただ不在者投票手続きの簡素化が痛感されたので、市選管では選挙法改正へ働きかけることになった。

最近の選挙の特徴は、身近な利害の伴う市議選、県議選は別として、関心度合いがいつも低調で、選挙費用の大半は棄権防止、意識のもり上げ啓発運動につぎ込まれているのが実情で、だれのための、何のための選挙かといいたくなるほどの低調さ。従って明るく正しい選挙運動推進協議会の活動も、主体は棄権防止の啓発運動にかたよってしまう。

政治不信といわれればそれまでで、その政治を変え、改めるのが有権者だといってみたところで、適当な候補者が出てくれないとなれば結局は棄権で、とくに若い世代に棄権度が多い。

それでは常に高投票率をあげている田人、川前ではどうなのかと、市選管が優良選挙区をアンケート、模範的有権者を無作為抽出して意識を調べたのが今回の回答となったもの。

関心度は田人が八五・三一%、川前が八七・六三%と市街地区の五〇%台に比べてはるかに高い。とくに二十台が九〇%以上を示したのは農業後継者としての責任感につながり、郡市部とは投票環境家にある。その関心度は生活環境の中で育ったが七二・四%もあり、さらに選挙は大切だと答えた者が二二%もあった。

投票しなかったわずかな人たちの意見をみると、選挙をしても少しも政治が良くならないが田人で三七%、川前で六五・二二%とあり、過疎地区の不満が徐々に広がっている一面がわかる。だが衆議院選挙で棄権したのは田人で九・九五%、川前で三・七六%とわずか一握りの人たち。

投票しなかった理由は『仕事の都合』田人二八・五七%、川前一四・二九%、『病気』田人二八・五七%、川前二八・五七%、『旅行中』田人四・七六%、川前一四・二九%、一山も二山も越えて行かなくてはならない『投票所が遠い』が田人で四・七六%あっただけ。

市選管が一番気にしている、四十四年の年末選挙から始めた『入場券なし投票』を理由とする棄権や批判はゼロで、この意味では郡市部でみられる投票券なしへの批判はマトはずれで選挙意識の低さをごまかしたものととられそう。

このうち仕事の都合、旅行中を書きなぐるための不在者投票については、ほとんどが認識をもっていたが、野良仕事の途中に気軽にできる選挙日の投票と違って、手続きが面倒なために嫌われているようで、この辺に改善の余地がある。

山田市選管局長の話＝昭和生まれが主流となった有権者時代に、若い世代の棄権がめだっているが、田人、川前ではこれがほとんどない。とくに入場券なしもここでは全く定着したようだ。問題は不在者投票の簡素化で、選管局長会、委員長会を通じて働きかけ、法改正へもっていきたい。

三木武夫氏が来市

23日 木村守江後援会総会へ

木村守江後援会（鈴木常松会長）は二十三日午後一時から、平市民会館大ホールで総会を開き、来年の県知事選挙対策を決議する。このあと衆議院議員、元外務大臣三木武夫氏の特別講演がある。

高橋さんら九人を表彰

25日 優良鉱山救護隊員

いわき市常磐炭礦鉱山保安センターは二十五日午前十時半から、永年勤続鉱山救護隊員として高橋英光さん（常磐西部）ら九人の表彰式を行なう。表彰式後訓練、演習ぶりを披露する。被表彰者次の通り。

高橋英光（常磐西部）緑川信次（大部利雄）蛭田弘　新井秀郎（以上茨城中郷）近藤勝利　菅野政行（馬上茂秀）（以上茨城神の山）金沢昇（樋形）

もうお正月の準備

年賀はがき　来月五日から発売

十万一千二百枚が普通局五局と約六十局の特定局、二百七十カ所の切手売りさばき所で発売される。

発売される七円の年賀はがきの日付印の意味は〝寒ふね〟、八円はがきは〝少女〟をあしらったもの。この年賀はがきは十二月十五日から受け付けられるが、平局では年ごとに取り扱い量が増大しているところから、新春のお年玉つき年賀はがきは、十一月五日から全国の各郵便局、切手売りさばき所で発売される。全国では七円はがきが昨年より七千万枚多い十二億五千万枚（六%増）、八円はがきは昨年と同じ五億枚。いわき市内では七円はがきが昨年より十五万二百枚多い三百三十八万六千二百枚、八円はがきは昨年同様の百三十一万五千枚の計四百七十万一千二百枚。

【お正月がやってくる　平郵便局に山と積まれた年賀はがき】

元日に配達できるためには二十二日までに差し出すよう呼びかける計画。また郵便番号をはっきり書いた場合は、昨年同様都道府県名を書く必要がなく、郡、市町村名以下を書けばよいことになる。お年玉としての賞品は、一等はカセットテープレコーダーに決まった。賞品、本数は次の通り。

▽一等＝カセットテープレコーダー　四千本（七円は百万本に二本、八円は三本）▽二等＝浄水器　二万二千五百本（七円は十万本に一本、八円は二本）▽三等＝バドミントンセット　十七万五千本（共通、一万本に一本）▽四等＝グリーティングカードと封筒セット　三百五十万本（同、一千本に二本）▽五等＝切手シート　五千二百五十万本（同、百本に三本）

本日12ページ

才言

▼…社会が悪い、政治がよくないからーという無責任論をよく聞くが、政治不信なら主権者たるもの奮起一番、首のすげかえをと投票するべし。ロクなのがいない…では困るようなァ。

▼…サンマとよサンマ、不況の風を吹き飛ばせ。

天気予報

玉半魔供 ☎五(三二

（小名浜測候所調べ）

【今夜】北よりの風、晴れときどき曇り。

【あす】北のち東よりの風、晴れのち曇りから曇り。

【海上】今夜、あすとも多少波。

あすの暦

10月21日（木）

	月	大	日	安
旧暦	9	3	日	48
出	月	5	月	54
入	大	16	大	32
出	日	7	日	27
入	月	17	月	15
満潮		5		03
		16		34
干潮		23		06

本日12ページ

赤井果樹組合で20周年大会　二十三日午後一時から高萩公民館で果樹組合創立二十周年大会を行なう。なお同大会では組合員が今年度のナシの収穫状況の報告も行なうことになっている。

いわき民報ビル

3F・入居者募集（4室）

エレベーター・冷暖房完備して居ります

●…ご希望の方は直接ご来社願います

いわき民報社　TEL・㉓1666代

選びぬかれた最高の技術と最高の品質

メガネの陶山

小名浜本町店・電㉓3663

植田店 植田駅前通り

電(0246)②5428

しゃくなげ

創業祭記念　総合クレジットまつり

あす21日（木）から　11月30日（火）まで

クレジットで秋から冬へのプランを先取りしませんか

ご存知ですか？いわき市内のご家庭の5世帯に1世帯はクレジットを利用しております　「ご奉仕品は現金で　高額商品　高級品　舶来商品はクレジットが便利！」がお買い物上手な奥様の秘けつです　ただ今「しゃくなげ福島信販クレジット」会員募集中です　まだクレジットカードをお持ちでない方　まだ分割払いをご利用なさったことのない方は　このチャンスにぜひご入会下さいませ　ご希望商品の販売員に「しゃくなげ福島信販クレジット」とご指定下さいませ　クレジットカードは信用のシンボルです　ご入会は印鑑一つで簡単に手続きがとられます　今すぐご入会下さいませ　「しゃくなげ福島信販クレジット」は大黒屋の全商品（食品　食堂　酒　たばこ　動植物　観賞魚　郵便切手　宝くじ及び特価商品は除きます）が対象となります　一品当たりの単価が低くてもその合計金額が大きくなった場合にはご利用いただけます　たとえば1階で靴下（500円）2階でセーター（3,500円）3階で座ぶとんセット（6,000円）4階で趣味の陶器（5,000円）をお買い求めなさった場合合計金額15,000円となります　これを6回払いにしますと6%の手数料とも月々2,650円の分割払いになります　お手持ちの金額をオーバーした場合また思いがけずたくさんのお買い物をした際にはお気軽に販売員にお申しつけ下さいませ　さっそく「しゃくなげ福島信販クレジット」ご入会の手続きをご案内いたします　詳細については3階「しゃくなげ福島信販クレジット承り所」係員へご相談下さいませ

■「しゃくなげ福島信販クレジット」会員様特典
●期間中ご入会者に記念品進呈
●台湾旅行ご招待セール実施中（売り出し期間中お買い上げごとに抽選券1枚　その他豪華商品が当たります）
●年に2回の特別奉仕ご招待

■「しゃくなげ福島信販クレジット」手数料

回数	1	2	3	4	5	6	7	8	9	10	11	12	13	14	15
手数料(%)	2	3	3	6	6	6	8	8	8	8	13・5	13・5	13・5	13・5	13・5

※たとえば中振袖78,000円を10回払いでお買い上げになった場合手数料が8%となりますので84,240円となります　従って1回から8回までは8,580円（78,000円÷10回＋78,000円×8%）となり9回10回は78,000円（78,000円÷10回）のお支払いとなります

パルテノン神殿から正倉院まで　アレキサンダー大王の道展　24日（日）まで堂々開催中！　■ところ　5階大催し場　〈入場料〉高校一般150円・小中学生100円

大黒屋　総合ショッピングデパート　平・小名浜・バス停前・四倉・小名浜・大代駅

夕刊　いわき民報

いわき市平字田町63　いわき民報社

振替口座（郡山）4

本社 0246 ②16

小名浜支社 0246 ②25

常磐支局 0246 ②22

勿来支局 02466②26

本格的な呉服専門の店　かみや　平・二 電三三一二〇一

明るく　美しい　デザインテントと日よけシート　常磐テント商会　いわき市内郷御厩町く内郷ヘルスセンターバス停　TEL・平㉓3032　常磐㊷23

土地付き建て売り住宅新

店舗敷き地178平方㍍（54坪）建て坪82平方㍍（25坪）駐車場あり小名中心通り　230万　仲介

売り地平平窪格安

264平方㍍（80坪）3・3平方㍍　2・4万　住宅最適閑静　仲介

売り地小川町掘り出し

363平方㍍（110坪）3・3平方㍍　6千円　小川駅西通り住宅団地　仲介

県知事免許（1）第424号　登録不動産商社

誠実と敏速　北日本開発株式会社　内郷御厩町久世原　電㉓0658・0659

英会話無料講習会　15分から6時15分まで、アメリカ人による特別教授、真の英語をお教えいたします　ただし20歳以上の方のみ参加できます　いわき市平字新川町一二　食堂（王朝）裏・モルモン教会

業務拡充のため　従業員募集

▽女子工員　五名　普通免許所有者を望む

▽販売輸送部員　一名　普通免許所有者　男女不問

・給与＝当社規定により優遇
・昇給年一回または二回、賞与年二回
・土曜日公休
※ご希望の方は本人直接ご来社下さい

学校給食指定工場　有限会社　今井製パン

毎度ご愛顧ます　求人　す　▶勤務先　▷諸保険ご持参　もしくは

ボウリング

◇第4回フジコシ杯争奪戦（18日）

◇ランチタイムトーナメント（18日）

◇マンデートーナメント（18日）

◇支配人杯争奪ボウリング大会（18日）

※小名浜大黒屋ボウリング

※【小名浜】

※【植田】

☆国際　俺は邀撃の孫の孫　特訓特訓また特訓　殴り込み荷水港（↓19日）

☆盤城座　欲望に狂う奴ら　偽薬婦人科　女子大生性の成熟（↓22日）

☆金星座　関東兄弟仁侠　尼寺博徒（↓22日）

☆銀星座　荒野の七人　ハタリ！（↓27日）

☆うえだ館　わが歌のある限り　昭和ひとけた社長対ふたけた社員（↓19日）

☆中央館（秘）おさわり専科　好色淫女　猟奇性犯罪記録（↓19日）

☆聚楽館（六・一〇）トパーズ（八・二五）デザータ（↓25日）

☆平東映（七・〇八）暗黒火祭り（八・三四）暴力団再武装（一〇・一八）遊侠烈伝（↓19日）（毎日オールナイト）

☆平大映（六・二四）甘い秘密（七・五一）黒の斜面（↓19日）

☆平東宝（六・四〇）西のペテン師と東のサギ師（八・〇〇）鍵の大将（↓29日）

☆名画座（六・〇五）桃色探訪カーホテル（七・一三）女がしびれる時（八・二四）結婚（↓19日）

〝映画ベストテン〟に変わり あなたが選んだ「映画フェスティバル」

ベスト5 邦画3 洋画2 を選ぶ

応募者 抽選で記念品贈呈

毎年一月に実施していた本社恒例の〝映画ベストテン〟行事は、ことしから十二月一日の〝映画の日〟を記念としたものに切りかえ、いわき民報社・平映画館組合共催により『あなたが選んだ・映画フェスティバル』として、過去一年間、平の映画館で上映された映画のうち、再映可能な左記のフィルムの中から市民の人気投票でベスト5（邦画3・洋画2）を選び、一括して上映することになりましたので、振ってご応募下さい。なお応募者のうちベスト5にはいった方の中から抽選のうえ、記念品をプレゼントします。

▼応募締め切り　11月10日（10日消印あるもの有効）▼あて先　いわき市平字田町63・いわき民報社「映画フェスティバル」係▼ベスト5並びに記念品贈呈者（5人）発表は11月15日付け本紙上▼用紙　官製ハガキ

上映は12月1日 平市民会館で9時間

市民の人気投票で選ばれたベスト5は、十二月一日正午から午後九時まで、平市民会館大ホールで連続上映しますが、その前売券は十一月上旬から各映画館で売り出します。なお当日は会場ロビーで各映画館の正月興行ポスター展を行なうほか、スチール・ポスターのチャリティーセールを実施、益金を献来たすけあい巡動に寄付します。また、入場券の半片ナンバーによる抽せんで、市内各有名店寄贈の記念品を進呈することになっております。

▼前売券　二百円（当日売り三百円）

洋画の部

真夜中のカウボーイ
個人教授
ジュリアス・シーザー
アポロンの地獄
泳ぐ人
明日に向って撃て
ふたりだけの窓
史上最大の作戦
大空港
サムライ
ボクサー
さすらいの青春
山
ペン・ハー
雨の訪問者
若草物語

邦画の部

（東映）
不良番長・口から出まかせ
日本侠客伝・刃（ドス）
女渡世人
日本やくざ伝・総長への道
やくざ刑事・恐怖の毒ガス
博打打ち・いのち札
緋牡丹博徒・お命頂きます
傷だらけの人生
網走番外地・流氷の海
日本侠人伝（大映・松竹）
男はつらいよ
でんきくらげ
やくざ絶唱
大勝負
家族
内海の輪
純愛
男一匹ガキ大将
孤のくれた赤ん坊
17才の成人式
（東宝）
藻屑
赤頭巾ちゃん気をつけて
天下の孫れん坊
無頼漢
初めての旅
どですかでん
真剣勝負
誰のために愛するか
幻の殺意
3000キロの岸

共催　平映画館組合
いわき民報社

無免許運転を絶滅

モーターボート 実地と学科講習会

海洋協会東北支部は日本モーターボート協会とタイアップ、十一月二十五日から二週間にわたって小型船操縦士第一種指定講習会を開く。

モーターボートの普及が進むにつれて無免許運転による事故や海賊的無謀運転がめだってきたので、七月一日から海上保安部や水上警察署では取り締まりを強化、罰金制度（所有者は二十万円以下、船長は三万円以下）もできた。

いわき七浜でも違反事例が相当みられるので、この講習会によって無資格者を一掃するとともに、急増するモーターボート人口にこたえようというもの。

資格は十七歳九カ月以上の男女。二十五日から小名浜港内で実地に操縦法を十二時間、夜は小名浜市民会館で学科講習（一時間）。

申し込みは平字北目町一二七の海洋協会東北支部かヤマハボート販売店で十一月十日まで受け付けるが、定員四十八人になり次第締め切るので、早目に申し込むよう注意している。

五人そろって大会新

常磐方部小学校体育祭 湯本三小、上位さらう

第十四回常磐方部小学校体育大会は十五日午前九時から、県営いわき陸上競技場で十二種目を行ない、百点で湯本三小の小宅光司君が13秒4の大会新、六十点ハード

（三）⑥寿々木英紀夫（三）理恵（三）4点10⑫矢内幸江（三）⑬柳ひろみ（三）◇走り高とび①宮柳里美（三）1点②20高橋孝子（三）③菊地てるみ（三）◇ソ

【満員の狩猟講習会】

市況

魚類

（19日午後1—20日正午）

二十日朝の小名浜港はサンマが豊漁。中之作港はサバが多い。

【小名浜港】　サンマ船九隻二百九十四㌧　底引船十八隻九㌧二百七十㌔　小型船四十四隻一㌧七百三十隻二㌧　巻網船一カ統百八十㌧　小舟

○一二・七○▼水ダコ　五千八百五十㌔　一九○一七○▼ヤリイカ　千㌔　二六○一三○▼ガンパ　千㌔　五七五一四○○▼マイカ　四○○一二○○▼ボタンエビ　五百㌔　二○○○一六○○▼シイラ　五百㌔　一四一四五▼ドンコ　四百七十㌔　二二○一五▼ハモ　三百㌔　四○○一三○○▼ノドクロ　三百㌔　六○○一一五○▼ヤナギ　三百㌔　一二○○一三○○▼ムシカレイ　二百㌔　六○○一三○○▼イナダ　二百㌔　二七○▼ニクモチ　二百㌔　四五○一一五○▼キス　二百㌔　九○二○▼メヒカリ　百五十㌔　六○一五五

【江名港】　底引船一隻一㌧三百三十九㌔　小型船三十六隻六百四

▼マイカ　四百五十七㌔　三○五一五○▼シイラ　三百二十二㌔　三百八一五○一一五▼ヤリイカ　三百八九十一㌔　二○○一一七五▼メジ　二百六○○一四○○▼ドンコ　百三十九㌔　一一五一一○○▼キントウ　百三十二㌔　一八○○▼ノドクロ　百㌔　三五○一七六

【中之作港】　巻網船二カ統一百五㌧　底引船四隻四㌧

▼サバ　二万五千㌔　二○一二○○一六○▼アカジ　五百㌔　二七○一五○▼キントウ　百㌔　一六○一四○▼ドンコ　百㌔　八○一二○

野菜

▼ホウレン草　四五一三○（東）
▼葉類　二○一五（〃）
▼カブ　四○一一五（〃）
▼白菜　五五一三○（〃）
▼ニンジン　六○一三○（〃）
▼ゴボウ　一○○一五○（〃）
▼大根　六○一四○（〃）
▼ネギ　五五一二○（〃）
▼玉ネギ　六五一四○（〃）
▼キュウリ　一八○一八○（〃）
▼ナス　二○○一一五○（〃）
▼タマナ　八○一五○（〃）
▼サツマイモ　六五一三○（〃）
▼ナガイモ　一二○一三○（〃）
▼シャガイモ　四○一二○（〃）
▼枝豆　四五一二五（東）
▼ササゲ　三○○一一五○（〃）
▼トマト　一○○一八○（〃）
▼サトイモ　八○一四五（〃）
▼ニラ　三○一一五（東）
▼ピーマン　八○一五○（〃）
▼モヤシ　一五（〃）
▼シイタケ　四五○一四○○（〃）
▼栗ショウガ　二五一二○（東）
▼春菊　二五一一七（〃）
▼ナメコ　五○一三○（袋）
▼レタス　一○○○一五○○（10㌔）

果物

▼リンゴ　一○○一四○（〃）
▼ナシ　八○一一○（〃）
▼カキ　一三○一五○（〃）
▼イチジク　一七○一一五○（〃）
▼バナナ　一二○一一○○（〃）
（丸平青果市場調べ）

会と催し 21日

【東邦銀行平西支店】▽県税事務所納税貯蓄組合長会議13時～15時・大ホール

【民報ビル】▽和光大学入試説明会14時～16時・ことぶき会館▽長沢・鈴木家婚礼12時・ことぶき会館▽平ロータリークラブ例会12時30分～13時30分・ブラジル▽平ロータアクトクラブ例会18時～19時30分・ブラジル

【いわき産業会館】▽二瓶・鈴木家婚礼10時～15時・大、第一、第二会議室▽サンケイ新聞会議16時～19時・第一会議室

株式 市場

本日の市況は、朝方、昨日に引き続き、外人売り、信用期日整理から総体的に小安く始まった。財投、損保、不動産、電鉄株など比較的、安くなるものが目立った。しかし前引け近く、弱電株は急反発、これにつれ、弱感小戻す場面も見られたが、全体的には安く終了した。

十七円、中川電十七円、富士通十五円、東電化十円、アルプス二十二円、パイオニア十七円、電子二十四円、三光船十九円。

おもな安い銘柄はフジタ十六円、五洋建十一円、カルビス三十五円、海上十二円、安田火二十五円、東建物二十一円、京浜十八円。

出来高は六千五百万株。旧ダウ二十円四十四銭安の二千二百七円

元禄変秘聞（167）

多岐川恭 作
東啓三郎 え

林業、崖などだから、一旦湾内へ入れば、役

ご婚礼家具予約セール
住まいの生活設計に奉仕する
ライオン印家具秋の大売り出し
厳選された家具ばかりです
㊐ 永木家具
小名浜 名店街　電㊸5107（代）
（本店・工場）小名浜水素前　電㊸5108

あなたも同感！
純喫茶としての気品
格調ともに名店として
たくさんの方々から
おほめをいただいて
おります
純喫茶 センシュウ
平・南町（草野ビル2階）
TEL・㉔4214

中華そば　ワンタン皮
ぎょうざ皮　シュウマイ皮
若松製麺所
平字才槻小路34
電（平）74—3630

科・循環器科・放射線科
内科
胃腸科
医院
あり　院長　山尾　昭二
店銀治町12の3　TEL・㉔2120

の名産店
大川魚店
西三丁目　電（024632）2916

販売大歓迎！
《二輪車》
S50新　¥4・5万
L90新　¥7万
L350新　¥17万
スキ50デラックス　¥2・2万
B125（中古車）　¥3・5万
B90新　¥7・5万
ックスC70　¥5万
50・500・450・350・250
車租賃窓にとりそろえてございます
DAX
ーホンダモーター販売
わき市平・錦田字西山下69
・㉔5548（夜）㉔2286

シンボルマーク入選発表
毎度お引き立てありがとうございます
このたび当店のシンボルマークを募集いたしましたが応募者多数にのぼり、19日審査の結果　次の通り入選者が決まりました
入選者には直接通知　賞品を発送いたします
▽一等　中根　忠雄　いわき市平下片寄字野々目31
▽二等　根本登貴男　いわき市常磐藤原町源内44
▽三等　吉田佳世子　いわき市平字南町30
佳作　福田セキ　ほか19人
有限会社　吉栄時計メガネ店

貸し衣裳
新柄各種豊富にとりそろえました
瀬戸商会
内郷御厨町久世原
電㉖2009・3320

会津清酒
やまとがわ
大和川
いわき市平字材木町
大喜多や
TEL・㉔3722

児童を交通事故から守りましょう
無線完備
電（74）3071
（74）8434
株式会社 平タクシー

低利融資　商店専門
三俣商事
いわき市平字中町二三電七四—八四八八

△往診応需△
若松内科 小児科 胃腸科 医院
若松寿彦
いわき市平字大町二四　電㉔二五〇五

銘菓
雅月菊
松月堂
平駅前店㉔1551（代）■小名浜店㉖2486

水道からミネラルウォーターがでる！
お茶、コーヒー、カクテルの風味は水が大切です。健康、美容には毎朝自然水を飲むことが一番です
きれいな水をつくる浄水器
ホームタマノン
¥6,500　家庭の水道に簡単に取りつけられます
■取り扱い店募集中
いわき地区販売店
あこう薬局
平・銀座通り　電㉔2044

Hawaiian Center
提供・鈴屋
常磐ハワイアンセンター
■ショーのご案内■
歌と踊りで楽しさいっぱい
▽10月24日（日）まだ遅う日まで　尾崎紀世彦　チエ沢
▽10月31日（日）愛情物語　ヒデとロザンナ
▽11月3日（水）愛憎　山田太郎　水沢てるみ

公認
平宅地建物取引所
平・才槻小路地下道きわ　色川材木店内　電七四—二三六一

越 フジコシ
無料駐車券をさしあげます
平店で当日のレシート（五〇〇円以上お買いあげ）と駐車場の入場券をお渡しの場へご持参下さい
時間無料サービス券をさしあげます
指定駐車場は次の各駐車場でございます
駅前有料駐車場　有料平浜駐車場
鶴屋有料駐車場　三町目有料駐車場
有料田町駐車場　平パーキングセンター
南町有料駐車場　30坪有料駐車場
有料児山駐車場

五人そろって大会新

常磐方部小学校体育祭　湯本三小、上位さらう

第十四回常磐方部小学校体育大会は十五日午前九時から、県営いわき陸上競技場で十二種目を行ない、百㍍で湯本三小の小宅光司君が13秒4の大会新、六十㍍ハードルでも同小山田康志君9秒7、同小四柳秀哉君10秒4、同小梶祥道君9秒9、同小金成智恵さん10秒6、同小稲川みき子さん10秒6で湯本三小の児童五人が大会新五つを出し、また女子ソフトボール投げで湯本二小の高橋京子さんが45㍍14の大会新を出した。三小で六の大会新と三小二の合計七の記録が更新された。成績は次の通りだが、湯本三小は二十八のうち、二十一の優勝をさらった。

【男子】◇百㍍▽A組①藤田正広（三）14秒2▽C組①永山潤（一）14秒1▽B組①小宅光司（三）13秒4＝大会新＝◇六十㍍ハードル▽A組①山田康志（三）9秒7＝大会新＝▽B組①四柳秀哉（三）10秒4＝大会新＝▽C組①梶祥道（三）9秒9＝大会新＝◇走り幅とび▽A組①佐川勝久（二）4㍍13②佐川憲宏（二）③佐河勝久（一）◇走り高とび①宮井文彦（一）1㍍30②鈴木勝也（三）②小沼俊男（一）◇ソフトボール投げ①武島雅典（三）54㍍83②長谷川大志（一）③佐々木利行（二）◇千㍍▽A組①A組①高橋陽介（三）3分22秒8②吉川康哲（一）3分33秒2③石井利雄（長）3分37秒7④石井和弘（一）⑤桜林美雄（三）⑥海々木英紀夫（三）◇四百㍍リレー▽A組①三小1分0秒2②長小③一小▽B組①一小1分0秒2②三小③三小▽C組①三小59秒4②三小③二小▽D組①三小1分1秒0②磐小③一小

【女子】◇百㍍▽A組①高橋房子（三）14秒5▽B組①高橋久美子（三）14秒3▽C組①芳賀美幸（三）14秒1◇六十㍍ハードル▽A組①金成智恵（三）10秒5＝大会新＝▽B組稲川みき子（三）10秒6＝大会新＝▽C組①佐藤敦江（三）11秒0◇走り幅とび①荒川理恵（二）4㍍10②矢内幸江（三）③畑ひろみ（一）◇走り高とび①宮柳里美（三）1㍍20②高橋孝子（二）③菊地てるみ（三）◇ソフトボール投げ①高橋京子（二）45㍍14＝大会新＝②関口るり子（長）③小林寿美子（一）◇四百㍍リレー▽A組①三小1分0秒4▽B組①三小1分3秒2▽C組①三小1分1秒0▽D組①三小1分0秒6

磐高ナイン活躍のLP盤

大黒屋で一手販売

▽▽▽　△△△

ことし甲子園で開かれた第五十三回全国高校野球選手権大会で幸くも優勝を逸した磐城高校の城績を三十㌢LP盤に収録した『敗れて悔いなし磐城高校』がいっせいに発売になった。大黒屋がいわき市内独占販売権をもっているので、大黒屋デパート一階フレーガイド、三町目店、小名浜店、植田店、平、湯本、小名浜各ボウリング場で取り扱っている。

内容は開会式から閉会式までの校歌や、桐陵学園、郡山各ナインとの対戦、須永監督、田村投手のインタビューなど"よくやった磐高"の興奮が再びよみがえってくるようにうまく編成された。

【発売になったLP盤】

狩猟講習会は満員の盛況

ハンター待望の狩猟解禁日十一月一日が迫った

解禁に先立ち、十九日午前九時から平市民会館第一会議室で、いわき林業事務所主催の狩猟講習会を行なった。

講習会にはガンブームの影響もあってかハンターが急増、約百二十人余が受講して会場はいっぱい。

講習会は二日間にわたって行なわれるが、一日目は学科での銃刀及び火薬法の鳥獣保護及び狩猟関係法令の狩猟鳥獣の判別などについての講義があった。二日目は実技で実際に猟銃を使って取り扱い法について学び、最後に試験を行ない、合格者には狩猟講習会証が与えられる。

【満員の狩猟講習会】

漁海況速報

サンマ漁は昨年の二・六倍に

【漁況】十月上旬の小名浜湾口水温は一九・七度で九月下旬比一・三度低い。本県海域をふくめた常磐海域の水塊配置はいぜん変わらず、塩屋崎沖五四㌔～一二四㌔から金華山南東五四㌔にかけての暖水塊の影響をうけており、二十度以上の高水温は岸近くまできている。

【漁況】サンマ漁の主漁場は三陸沖合いの北緯三八度、東経一四六度付近だったが、魚群が薄く、このためきわめて低い。九月末現在サンマ水揚げ状況は全国で九万八千七百六十二㌧で昨年同期の一・九倍、本県の場合は、千四十三㌧で前年にくらべて二・六倍となっている。

▽八戸沖のサバ巻網漁は南下群によって活況、一網五十～二百㌧の好漁に恵まれ、八戸では十三日九千㌧、十四日は一万㌧の記録的な水揚げがあった。小名浜港への運搬船による小サバ水揚げ量は九日五百五十㌧、十一日百四十㌧、十五日百七十㌧。市況は一㌔当たり十八～二十三円で取り引きされている。

▽福島、茨城、千葉の三県水試によるイワシ共同調査は十一日から十三日まで本県沿岸海域と仙台湾にかけて行なわれた。セグロイワシは沿岸水域に広く分布しているが、期待されたマイワシの姿は見えなかった。

▽小型船は原釜から勿来まで県下一円海域でイナダ主体に刺き網、はえなわ、刺網漁などが行なわれており、イナダ、ガンバなど二、三十～二百㌔、一、三日十万円以上の好漁船もある。和歌山県の引き釣り船団は、七日から操業をはじめた。例年よりおそい。

▽鰯戸、久之浜では今とき珍しいスズキはえなわ漁が行なわれており一日十万円の好漁船もあった。

▽底引船はヤリイカ、スルメイカを中心に好漁が続いている。（16日・県水試発表）

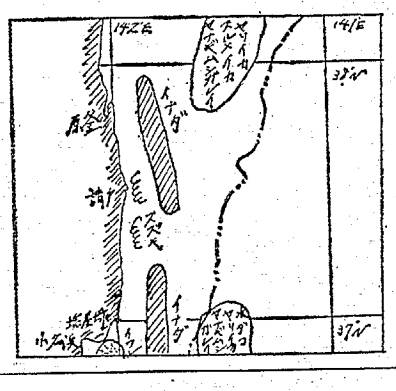
ヤリイカ
スルメイカ
イナダ
ガンバ
ヤリイカ
スルメイカ
ヤリイカ
スルメイカ
ヤリイカ
スルメイカ

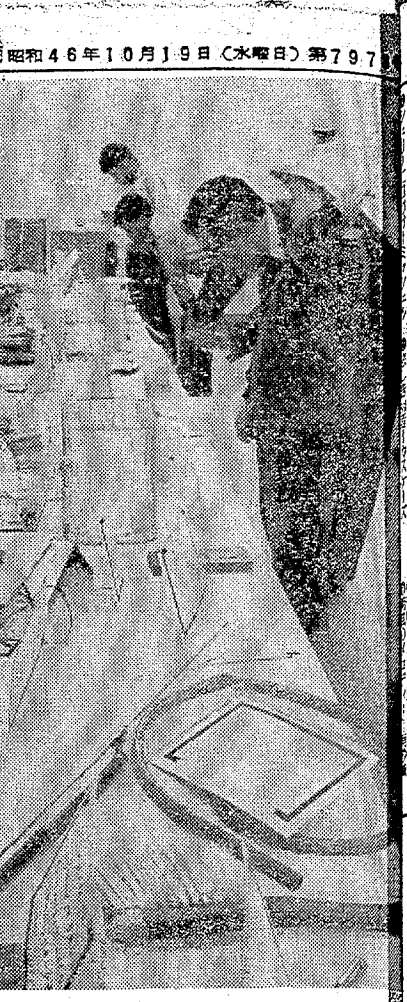

ート6階の会場には　いわき市内小中高生の作
展示され　実用品が多いので人気を集めていた

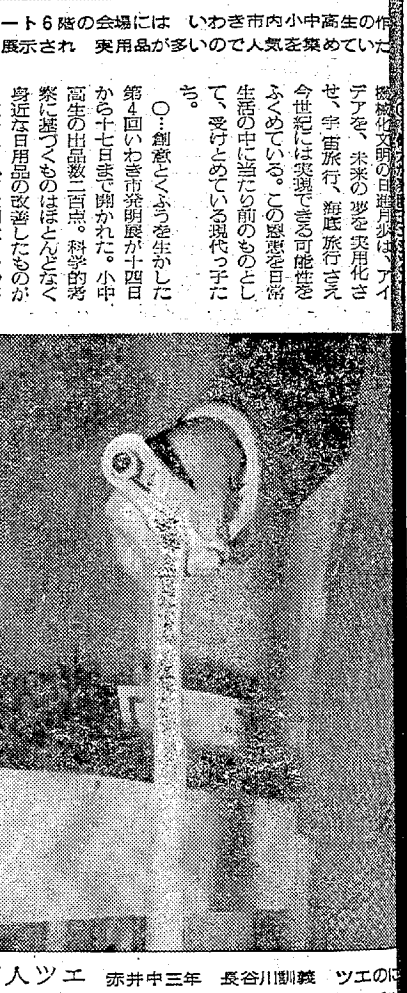

人ツエ　赤井中三年　長谷川訓義　ツエの
電球と電池を入れ　スプリングとゴムの接点で
が接地すると電球がついて盲人の所在を知らせる

を…

坪）の大駐車場完備！

で　しょうしゃな郊外レ
で夢のあるお食事をお

ストラン
ゆう
づき
月

EL・(0246)58―3030

民報柳壇

加藤　香風　選

「心」　小名浜　たいもん

心からいってらっしゃい両瞳下　錦　大平賀津市
始めての見合にしては良い心臓　渡辺　鷲　美草
福は内心の鬼を追い払う　内郷　草野八百寿
心から愛してかけて活気する　渡辺　吉成津弥子
炭俗の灯は消えて心の暗い街　四倉　宇佐美　生
三重塚心にのこせあの儀事　小名浜　和田ひで代
商魂は心にもない世辞を言い　三和　会津　恒雄
心から信じきってる老夫婦　平　新妻　澄子
親心誤らずに手の背伸び放題　平　加藤　キミ
茨出しは真心こめい詰めてあり　平　加藤　頭孝
招かれて行けば真心の膳が待ち　平　先崎　正三
心にもないこと口は言ってくれ　平　鈴木　俊夫
何げない顔で心は泣いている　平　藤谷　磨吉
心がけ一つ鬼とも仏とも　平　松本　正平
心配はしても防げぬ村の過疎　植田　斎藤ウラ子
心根がやさしく肩を揉みほぐし　好間　高木　花代
不肖の子母の心をかき乱す　渡野　折笠　粒子
愛情を映して鏡いつわらず　草野　相川　勝平
進退が決り心が大になり　錦　阿部九七七
本因の心忘れぬ留学生　小名浜　和田市三郎
子猫でも心を知って膝に乗り　小名浜　小野寺高子
心まで酔わせて本音聞くすべさ　小名浜　斎藤　日光
好きですと心言葉を口に出す　小名浜　小野寺高子
缶頭料金感謝の心頭さげ　小名浜　永木　沢代
眼にしみるハートの上の赤い羽根　小名浜　吉岡れん子
真心をこめれば苦も納得し　小名浜　吉成　文亭
親心知らずゲバ棒世迷言し　錦　如　如生
叱られて女心は満ち足りる　平　城山くじら
動じない夫の心が読みとれず　平　仲家　武雄
親心子は知りながらふてくされ　四倉　花沢　光彦
はらからの心が通う板門店　平　山村　櫻花
心にもない親切が仇となり　小名浜　飯塚　美人
観光の旅で倍心培かわれ　小名浜　飯塚　美佐
子一人の心つかめず父孤独　小名浜　吉実　井児
うるさいとはねつけられる親心　小名浜　吉実　井児
心では思ってるんだとだけは言え　小名浜　斎藤　日光
心には何時も鍋を炊て稼ぎ　錦　如　如生
ふしあわせづくき心に種をまき　渡辺　吉成　文亭
献血も済んだ心は日本晴　錦　如　如生
あつあつの頃には以心伝心し　平　木多朝分子
心にもない強がりを汚職言い　平　岡井　栗実
ほんとうの心のうちを顔に見せ　下心ある世辞の裏すけて見え
ふた心あって右せず左せず　特選（三賞）　錦　神長　深蘭
心にもない事言った酒の罪　乳吞児は神の心を抱いて寝る
赤蛙蛙心が変る程に減り　平　岡井　栗実

【評】「心」のある川柳を作りたい、作ってほしい、というのが私の念願である。今回は課題が「心」。だから皆、心がある。人間は持心を一つずつ持っている。これが二つもあるとおかしい。ふた心というのは句にもある通りよくない。川柳における心ということは思想のことである。信念といってもいい。目で見たことをそのまま、五七五にしても魅力がない。まなこを通して心に映った姿こそ句材である。今回の作品は、こうした佳作が多かった。特選の句

乳吞児は神の心を抱いて寝る

赤蛙蛙心が変る程に減り

下心ある世辞の裏すけて見え

心まで見透かされそうな子の瞳

錦町鷲内社宅六二、神永啓子

子供は敏感に親の行動に感応する。見ないようでよく見ている。ソッとまねごとを見ているとそれがよくわかる。親も聖人ではない。神のような子のけがれのない瞳に映ったおのれの姿を作者はこわいと思ったのだ。おのれを立派にせずして何の教育であろう。親が子に教えられる時がある。

次題と締め切り
▽「星」　十一月　一日
▽「宇」　十一月十五日
各題ともはがきで三句以内
宛先　いわき市小名浜字
蔦太郎東一六
加藤　香風

楽石雅歌 ㉚

青淵

八海山水溜り。みごとというしかない大きく、深い水溜り。蒼黒の硬質石で、変化のあるジャグレをかんで、ほぼ中央に一合以上もはいる水溜り。くり返していいたくなるほどの深くて大きい水溜りだ。

自採石とは、自分が川で拾い上げたばかりをいうのではないような気がする。自分の目がこれだと見切った石は、どこで手に入れようと自採石と呼んでさしつかえないと思うが、どうだろう。

ながい年月をついやして手に入れ、自採してきた水石全部を投げすてても、ただこれひとつと打ち込める石こそ、一生一石である。この一生一石を追い求めて、ひたすらに楽石をつらぬいてゆくのを、水石極道というのであろう。

写真では〝青淵〟の高さがよくうかがえぬが、高さと級、奥行きのツリ合いがキマっており、高さからくる重量感がこころよい眺めとなる。

横35㌢　高さ13㌢　奥行き17㌢　平楽石会副会長　楽石坂本昌蔵氏蔵

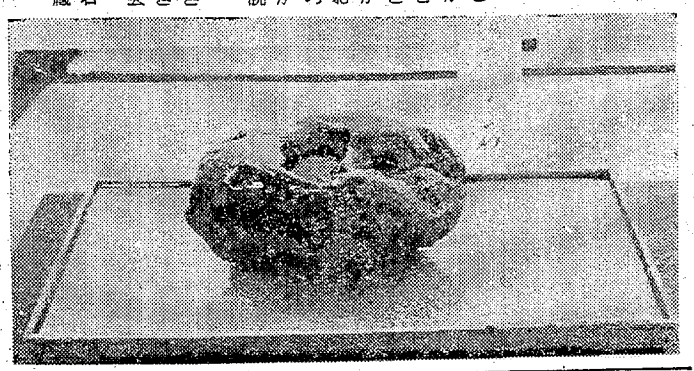

週間ベストセラー

①「少年少女世界の名作」一回　小学館　五八〇円②「二十歳の原点」高野悦子著　新潮社刊　四五〇円③「さすらい人の子守唄」北山修著　角川書店　五五〇円④「人間にとって」高橋和巳著　新潮社刊　三二〇円⑤「現代の文学」一回　講談社刊　各六八〇円⑥「街道をゆく」司馬遼太郎著　朝日新聞社刊　四八〇円⑦「人間滅」的人生案内」深沢七郎著　河出書房新社刊　五〇〇円⑧「母の夢」大庭みな子著　文芸春秋社刊　六八〇円⑨「この人を変していいか」田中澄江著　青春出版社刊⑩「死の島（上）」福永武彦著　河出書房新社刊　八五〇円

（平・マルト七書店調べ）

評書

死の島　上巻

福永武彦著

作者のことば「死の島」は、私が今までに書いた小説の中では一番長いが、分量が多いとか時間がかかったとかいうのは、作者として自慢にはならないだろう。

これは登場人物はわずか四人で、時間は二十四時間というきわめて単純な構図を持った小説である。―中略―愛と死のきずみから、生の実在をとらえ芸術の香気をたたよわせる待望久しい、著者畢術の長篇小説で原爆という社会的問題を、重要な一つとして扱っているこの作品は、一読の価値があろう。

（河出書房新社刊・八五〇円）

◎　◎

市民美術展 ②

議長賞

漁港の印象

議長賞を受けたF百号の漁港の印象（2）。小名浜大原の天野和民のキレイな手法をみせた作品。型をおいて染めあげる技法が染色にあるが、これを油絵で表行した意欲が成功。青と黄と黒の三色で、複雑な漁港の印象をまとめた明るさがこちよい。

レコード

シングルヒットベスト10

【ポピュラー】
❶涙のハプニング＝エジソン・ライトハウス
❷黒い炎＝チェイス
❸悲しき恋心＝ショッキング・ブルー
❹小さな恋のメロディー＝ビージーズ
❺イッツ・トウ・レイト＝キャロル・キング
❻腕いっぱいの愛を＝レッド・ツェッペリン
❼喫きのインディアン＝マーク・リンゼイとレイダース
❽スイート・ヒッチハイカー＝クリーデンス・クリアウォーター・リバイバル
❾ボーリュシカ・ポーレ＝仲雅美
❿青いリンゴ＝群口五郎

【歌謡曲】
❶私の城下町＝小柳ルミ子
❷雨のバラード＝湯原昌幸
❸お祭りの夜＝小柳ルミ子
❹雨の日のブルース＝浩ゆう子
❺ごめんね＝小林旭
❻長崎から船に乗って＝五木ひろし
❼さよならをもう一度＝尾崎紀世彦
❽ボーリュシカ・ポーレ＝仲雅美
❾青いリンゴ＝群口五郎

入院設備あり
内科　胃腸科　循環器科　呼吸器科
長瀬内科
院長　長瀬　克慶
四倉町上仁井田字地蔵田　電③一一〇五

電話番号変更のお知らせ
このたびバー千恵の電話番号が変わりました　旧に倍しお引き立てのほどお願いいたします
旧㉓一八〇一
新㉓一〇〇四
バー　千恵
いわき市平・紅小路　電㉓一〇〇四

内科・胃腸科
遠藤医院
院長　遠藤　英一
入院応需
いわき市平字長橋町51（バス停長橋町前）
電㉓三一一一

新発売　タイムスイッチでワンタッチ点火
銅製　大黒石油風呂釜
●ボタンひとつで瞬時着火消火
○炎監視のCDSフォトセル付き
●タイムスイッチ　リモートスイッチ付きですからお好きな場所　お好きな時に燃焼時間をセットできます
○熱効率抜群　最も堅牢な銅製
から焚き防止付き低音
風呂の専門店　大黒釜屋　平・堂ノ前　電㉓1095
本社　工場　渡辺工業所　平・正月町　電㉓4251

お食事の
天平
営業▽11時～夜12時
たいら・田町
電㉔3919

外科・整形外科
胃腸科・神経科
皮膚泌尿器科・肛門科
▽入院随時△
児山医院
いわき市錦町竹ノ花　電㉓四二二代・三六〇八（自宅）

《カラー作品》
嵐が丘
監督・脚本　エリンコ・マリア・サレルノ
美しいカラーによみがえる
あの感動！世界名作文学の
「愛」を描いた最高傑作完
全映画化！
アンナ・カルダー・マーシャル●ティモシー・ダルトン主演
原作エミリー・ブロンテ監督ロバート・フュースト
〈次週上映〉ファイブ・イージーピーセス●殺人捜査
《カラー作品》
ベースの愛
その恋は雨ふる〈ニスにいま消える
残された言葉はただ二つ愛をこめて
さようなら…
プロリンダ・ボルカン
トニー・ムサンテ
21日待望の封切り　ひかり座

第四回いわき市発明展

考えている子たち

発明展会場　大黒屋デパート6階の会場には　いわき市内小中高生の作品二百点が展示され　実用品が多いので人気を集めていた

機械化文明の日進月歩は、アイデアを、未来の夢を、実用化させ、宇宙旅行、海底旅行さえ今世紀には実現できる可能性をふくめている。この恐怖を日常生活の中に当たり前のものとして、受けとめている現代っ子たち。

○…創意とくふう発生した第4回いわき市発明展が十四日から十七日まで開かれた。小中高生の出品数二百点。科学的考察に基づくものはほとんどなく身近な日用品の改善したものが目立った。小さな創意が、やがて大きな科学進展へ結びつく。オートメ化で単純作業に追い込まれている大会社では、玄関にロダンの『考える人』の像を建て"小さな創意"を社員に呼びかけているが、巨大な科学文明は、身近な、小さな創意とくふうから生まれてくる。

【カメラ・熊坂行夫】

カメラアイ

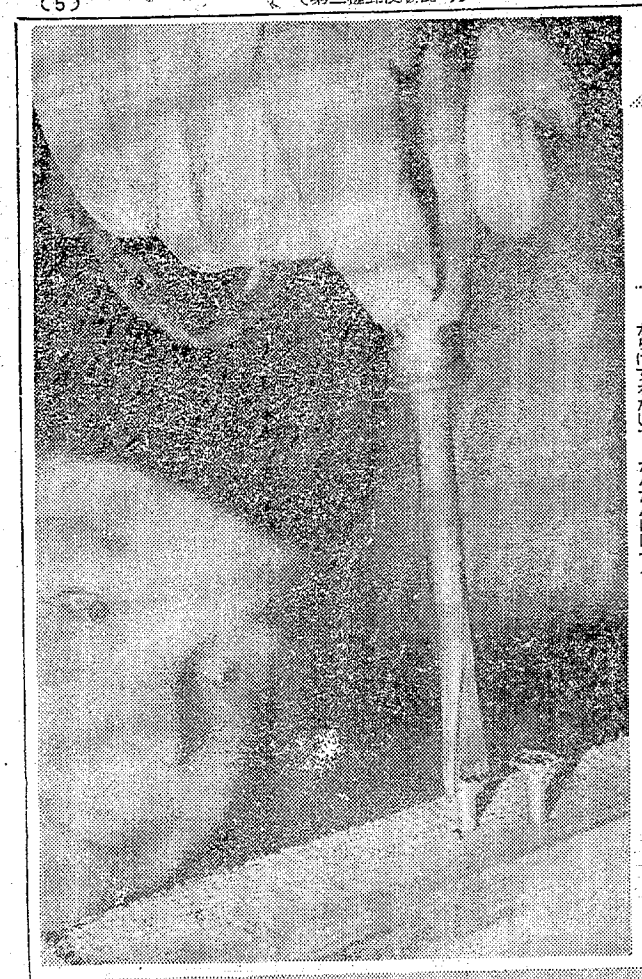

すべらないマイナスドライバー　小名浜二中一年　中野　久一

ビスのくぼみにドライバーの先のへこんでいる所を入れて回す　ビスのくぼみからはずれないで　かんたんに回せる

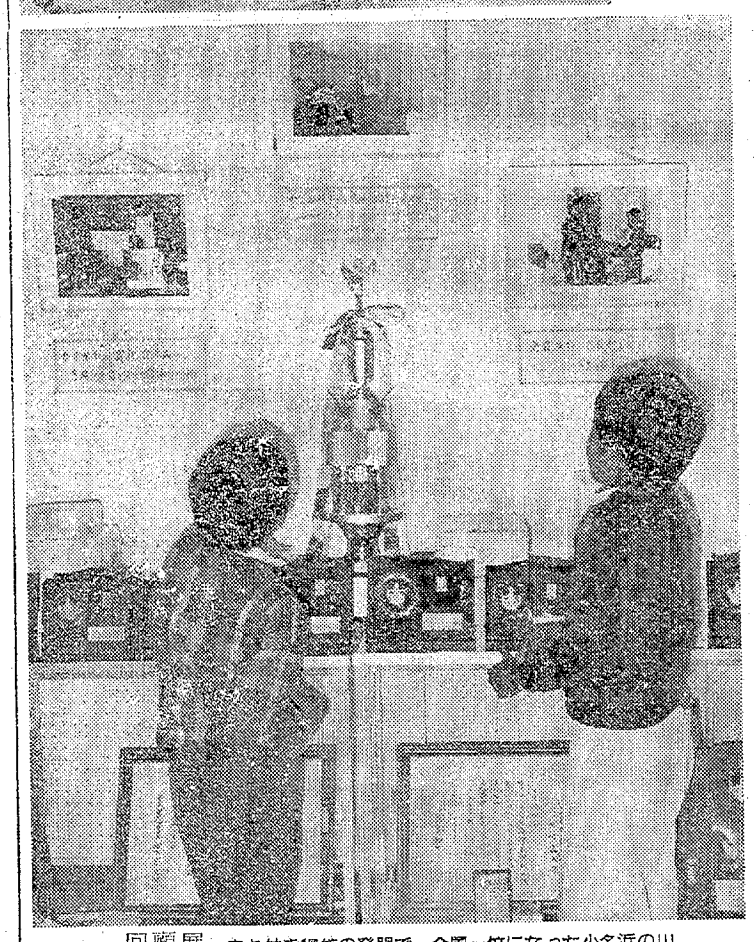

回顧展　ウキ付き網袋の発明で　全国一位になった小名浜の川村正人君の功績をたたえるコーナーも開設され　人気を集めていた

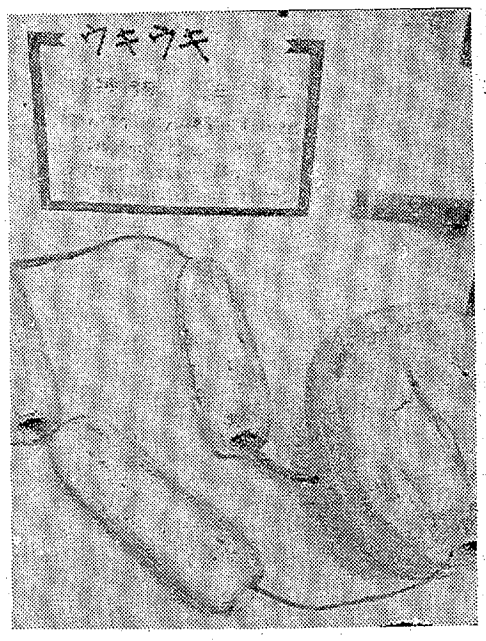

ウキウキ　小名浜東小六年　弓原栄子　漁網用ウキの利用で　ウキ袋のかわりになり　水泳の練習　水難救助に利用できる

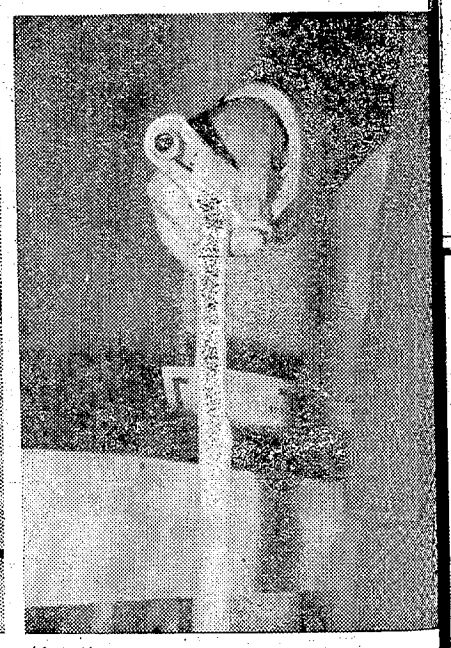

盲人ツエ　赤井中三年　長谷川訓義　ツエの[illegible]りに電球と電池を入れ　スプリングとゴムの接点でツエの先が接地すると電球がついて盲人の所在を知らせる

豪華なムードでお食事を…

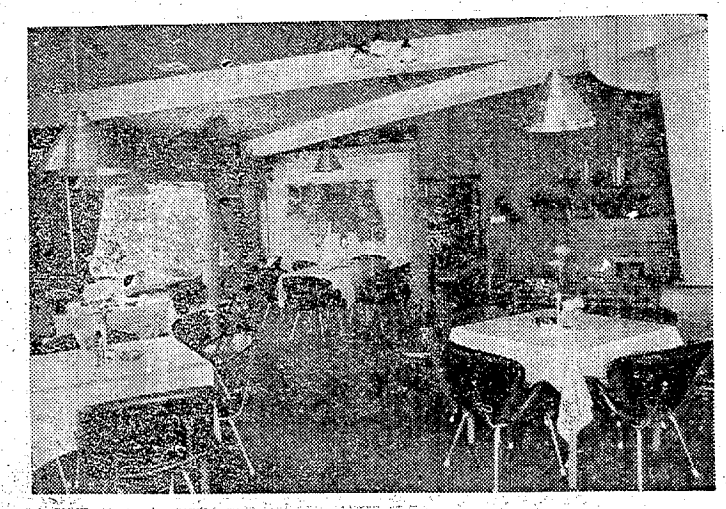

8,264平方メートル(2,500坪)の大駐車場完備！

鹿島街道に夢殿風の豪華で　しょうしゃな郊外レストラン　ご家族おそろいで夢のあるお食事をお楽しみください

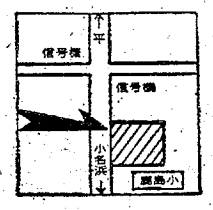

郊外レストラン
夕月(ゆうづき)
鹿島街道　TEL・(0246)58—3030

入れ、自採してきた水石全部を投げすてても、ただこれひとつと打ち込める石こそ、一生一石である。この一生一石を追い求

副会長　桑石　坂本昌蔵氏蔵

レコード

シングルヒットベスト10

【ポピュラー】
❶涙のハプニング＝エッソン・ライトハウス
❷黒い炎＝チェイス
❸悲しき恋心＝ショッキング・ブルー
❹シェリー＝ビリー・ミッシェル
❺小さな恋のメロディー＝ビージーズ
❻イッツ・トウ・レイト＝キャロル・キング
❼胸いっぱいの愛を＝レッド・ツェッペリン
❽喫きのインディアン＝マーク・リンゼイとレイダース
❾スイート・ヒッチハイカー＝クリーデンス・クリアウォーター・リバイバル
❿悲しき囚人＝カスケーズ

【歌謡曲】
❶私の城下町＝小柳ルミ子
❷雨のバラード＝湯原昌幸
❸お祭りの夜＝小柳ルミ子
❹雨の日のブルース＝浜ゆう子
❺ごめんね＝小林旭
❻長崎から船に乗って＝五木ひろし
❼さようならもう一度＝尾崎紀世彦
❽ボーリュシカ・ポーレ＝中雅美
❾青いリンゴ＝野口五郎
❿明日風のメロディ＝[illegible]

議長賞

漁港の印象

議長賞を受けた下百号の漁港の印象(2)。小名浜大原の夕野和氏のキレイな手法をみせた作品。型をおいて塗めあげる技法が塗色にあるが、これを油絵で実行した意欲が成功。青と黄と黒の三色で、複雑な漁港の印象をまとめた明るさがこころよい。

長瀬内科
内科　胃腸科　循環器科　呼吸器科
入院設備あり
院長　長瀬　克慶
四倉町上仁井田字北横田　電3—125

引き立てのほどお願いいたします
旧(23)一八〇一
新(23)一〇〇四
バー　千恵
いわき市平・紅小路　電(23)一〇〇四

美しいカラーによみが[illegible]
あの感動！世界名作文[illegible]
「愛」を描いた最高傑[illegible]
全映画化！

アンナ・カルダー・マー[illegible]
原作エミリー・ブロンテ[illegible]
〈次週上映〉ファイブ・イ[illegible]

オーヤング　Oh!young

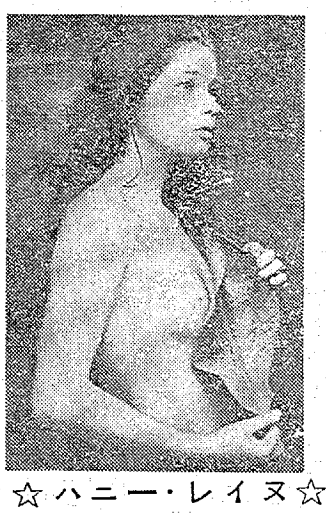

☆ハニー・レイヌ☆

かわいらしいハニー・レイヌ。今回は西部風五枚をそろえました。高校生以上のヤングにプレゼントします。はじらいと清潔さが美しく調和したなかなかのグイジュツ品。女性にも人気があります。

＝平・ひかり座前（TEL23-3604）ギャラリー・エル提供＝

輸入ポスタープレゼント

46・10・20

◇「プレスリー・オン・ステージ」ポスター当選者▽青木一男（湯本・16歳）小磯篤史（植田・15歳）小貫和彦（宮城県谷沼町・15歳）今野美恵子（平・20歳）鈴木テル子（平・16歳）

◇応募規定▽ハガキに氏名・住所・年齢・職業および学校・学年明記▽締め切り二十七日▽あて先は十日▽発表は十日▽あて先は木社編集局「ポスター・プレゼント」係。郵便番号九七〇

ポエム

自由に

平　玲子

やめて下さい
もういつわりの日々は終わったんです
自由にはばたける時が来たんです
あたし達のことなんか心配してくれなくても
いいのよ
あなたは自分のことだけを考えて
　自由に歩いて下さい
あなたは自由だのよ　そしてあたしも自由……

もういつわるのはやめて下さい
あたしの背中の後にいちゃだめなのよ
　一人で歩いて下さい
いつわりなしで自由に――

（鰺女二年・16歳）

にくいあいつ

中田　豊子

にくいあいつ
私の心を奪っていったあいつ
私を寂しがらせるあいつ
背が高くて、ジーパンがよく似合
　っていたあいつ
星空が好きで、花が好きで
とでもロマンチックなあいつ
私を見て「甘えん坊だね」と言っ
て笑っていたっけ
二人きりで静かな秋の海を見に行
　ったりしたの
でも……今はひとり
私の心を冷たい風が
　通りすぎていくような……

今は
彼の後ろ姿だけが
心に残っている
背の高いあいつに
ブルーのブレザーコートが
とってもよく似合っていたっけ
最後まで
にくいあいつだった

（中生）

○月×日

○…平旧城跡のKeikoさん、誕生日（十五日）おめでとう。十代最後というと、19歳。ゑ人には祝ってもらったかな。

ハバースデー▽

青春と青春の
　影の中で
今日と明日の間に
右と左
二本の道の前に
時間が動く
虫が鳴く
私の心臓の音が響く
割れた鏡
破れたカーテン
切れた電球
今、私は……

これからの一年間、一日一日を大切にすごしてくれたまえ。

○…平下川原のK・S子さん、がんばってますか。中間テストはどうだったかな。うれしい便りをありがとう。でも、内容をここで紹介できないのがちょっと残念だよ。これからも投稿してください。

○…今後は特集ものを時たまやっていこうと思います。「オー！ヤング」に対する感想をどんどん聞かせてほしい。また、こういうものをやってくれという希望でも結構。ガンバラナクッチャ。

ヒットヒットレコード

新しいフランスのシンガー＝ソング・ライター、ミッシェル・ポルナレフはデビュー当時から国際的な感覚がいっぱいだった。「シェリーに口づけ」は、軽やかなコーラス、甘い彼の歌声、覚えやすく楽しいふん囲気がいっぱいの曲。ぼくらにとろけるように甘いシェリーとの口づけを感じさせる。フレンチ・ポップスのスーパー・スター。

▶シェリーに口づけ◀

（共立レコード・平店）

成田闘争に思う

内郷　金成　優子

九月十六日の成田空港建設反対阻止闘争で、過激派学生と機動隊との間に、だいぶ激しい争いが展開された。その結果、三人の警察官が死亡。私はとても学生が憎くってしかたない。小人数の者に多くの学生がかかっていって、同じ人種をあっという間に殺してしまう。なんと恐ろしいことだろう。

大学生になる前にどうにかしてもらうか。人間には力をもって問題を解決しなければならぬ時もあろう。しかし、あれほどまでに傷つけあいして問題解決の糸口を見つけようとするのは、あまりにむごい。

ところで、マスコミ関係、おとなたちはだいぶ学生を一方的に批判していたようだが、ほんとうに学生だけが悪かったのか。学生たちの行動には無鉄砲なところもあるだろう。しかし、ここまできたのは、学生も、農民も祖先からの土地を守りたいがためだった。

私たち高校生は、政治問題や社会の変動に目を向け、自分なりのしっかりした考えをもたなければならない。

「単純」に帰る

若い女性に静かなブームを呼んでいる絵本がある。谷内こうた絵

上では秋、やや気がひけるが、シンプルな絵いっぱいに表現されている少年の夢や喜び。朝、汽車を見に自転車で山にのぼり、そして帰ってくる。たったそれだけの話だが、自分の夢や喜びを大切に、すなおにだしているところが人気を得ているのかもしれない。シンプルなもの、素朴なもの、自然なものに心が帰っていく時代ともいわれている。ポノル、公害、交通戦争、ゲバルトなどに食傷した結果のドロップ・アウト自然に帰ろう的なひとつのあらわれ。

★CCRのスペシャル番組「ヤング・ミュージック・ショー、クリーエンス・クリアウォーター・リバイバル・イン・コンサート」が、二十四日（日）午後3時15分からNHKテレビで放映される。一時間番組で、十数曲を歌う。

▶「オー！ヤング」ではキミたちヤング諸君の〝肉声〟を待っている。詩、イラスト、人生論、恋愛論…その他、なんでも結構。締め切りなしの〝参加〟あるのみ。ただし住所、氏名、年齢、職業および学校、学年を必ず明記すること。あて先はいわき市平字田町六三、いわき民報社

いわき百景

⑯　橋

流してくれる道具であって、自然ではない。そうした取り扱いで明治どのかた、日本人は川をみてきた。橋にしても、便利さ第一。経済上のタテマエからだけで建設されてきた。だから手っ取りばやく、橋を何がなんでもかけてくれとなる。

安政の末ごろ発行されたという、奥州浜街道の旅行案内書、〝独案内〟をみると、たった百十年ほど前だというのに、現在のいわき市内で橋のかかっていたのは木橋の危険ということでハッキリするばかり。昭和もフタケタとなると、支那事変と自動車、トラックの増加で交通量がふえ、重量制限の制札などでは危いつかなくなった。この危険をみてとり、そのときたち上がったのが当時の植田町長吉川伝一であった。この際のユキタテを見ていたように活写した文章がある。

つきたのは木橋の危険ということでハッキリするばかり。昭和もフタケタとなると、支那事変と自動車、トラックの増加で交通量がふえ、重量制限の制札などでは危いつかなくなった。この危険をみてとり、そのときたち上がったのが当時の植田町長吉川伝一であった。この際のユキタテを見ていたように活写した文章がある。

たボクの不明を恥じる。直接本省とかけ合って始末をつけよう。いや失礼した」

吉川はその足で上京、内務省土木局長を訪問した。

「そうでしたか、それではこうしましょう。千葉県滑川橋の予算が浮いている。地元が用地問題でモタついているのです。こちらも手をやいてしまった。その予算を回しましょう」

こんなことで、鮫川橋は金額国庫負担、金長四百貫、所要経

玉半
いわき市平・三田小路　TEL 74-5031代

調設備をお望みなら…
空調にご相談ください!!
和設備・給排水　衛生設備・
三菱重工全製品

調工業株式会社
町3　電㉓3471代

いわき風土記

⑩ 橋

鮫川橋付近

いわきで最も大きな川が鮫川。工業用水確保のため高柴ダムが建設され、小名浜、勿来の工業地帯をうるおしている。全長六十七キロ。東白河郡鮫川村に発し、支流入遠野川、四時川をあわせて、佐糠の常磐共同勿来火力発電所のそばを流れ海へそそぐ。

植田と錦をつなぐ鮫川にかかる橋が鮫川橋。この辺一体は格好の釣り場で、テング連が高い堤で視界がジャマされ、雑談しながら右往左往するところ。

橋のたもとに平藩士松浦嘉が元治元年（一八六四年）天狗党討伐から凱旋した折り、よんだという七絶の碑が建っている。

一水ノ秋色正ニ斜陽
水二映スルノ櫻花影幾双
鳥ハ沙汀ニ在リ人ハ渡ヲ呼ブ
東光院嘉嘉誌ナル

この碑が建てられたのも古川伝一の提唱によるもので、碑面とうした知性から発したものである。地方開発の功労者として数多い顕徳碑があるが、その最大のものが鮫川橋と勿来火力発電所である。古川の鮫川。鮫川の古川。よく川を知り、水を知っていた。

流してくれる道具であって、自然ではない。そうした取り扱いで明治このかた、日本人は川をみてきた。橋にしても、便利さ第一。経済上のタテマエからだけで建設されてきた。だから手っ取りはやく、橋を何がなんでもかけてくれとなる。

安政の末ごろ発行されたという、奥州浜街道の旅行案内書、〝独案内〟をみると、たった百十年ほど前だというのに、現在のいわき市内で橋のかかっていたのは、新川の尼子橋だけ。夏井川は鎌田のわたし、鮫川も舟わたし、台風出水となれば川どめとなり、旅行者はもちろん土地の者だって困ったり、苦しんだり。

鮫川に木橋がかけられたのは、明治三十五年。総工費四千円。米一升十二銭五厘。平から上野まで汽車で八時間十五分、汽車賃が下等金で一円三十三銭という時代。平～上野間は上り下り三列車ずつしかなかった。

それでも、常磐線鮫川には鉄橋がちゃんとかけられてあり、オカ蒸気と呼ばれた汽車見物を弁当持参で行なう連中が多く、学校では先生の引率で出掛けた。たちまち鉄橋の上が悪たれどもの遊び場になり、オトナまでが利用しだした。石炭輸送の貨物列車はどんどんと動いていたから〝通行禁止〟の制札はチャンと立っているにもかかわらず、昼間も、夜間も、しらふも、酔漢もドンドン通る。交通事故は当然起こる。橋を県がかける運びとならざるをえない。

しかし結果からみると、殺人常襲のその場逃れの小細工ともみられぬでもなかった。

ときは昭和十三年（一九三八年）十一月であった。福島県明年度予算案の内示会があるときいた古川は、さっそく出県してその予算案をみた。当然計上されたものとの期待は裏切られ、経常費にも、臨時費にも見られないばかりか、鮫川架橋費として、確約したと同額の予算が、信夫郡文知摺橋架橋費として計上されていた。鮫川橋が文知摺橋とスリ替えられたのだ。古川のカンシャク玉が破裂した。

「大石君（土木課長）鮫川橋はどうする気なンだ。はじめっから小便する気だったのか」

「どうもお答えのしようもありません。課としては鮫川橋も計上したのですが、上司の方から天下りで……」

「よろしい。もう鮫川橋は一幾度かの初修をくりかえした

つきたのは木橋の危険ということでハッキリするばかり。昭和もフタケタとなると、支那事変と自動車、トラックの増加で交通量がふえ、重量制限の制札などでは危いつかなくなった。この危険をみてとり、そのときたち上がったのが当時の植田町長古川伝一であった。この際のユキタケを見ていたように語り継がれた文章がある。

「錦がどうの、植田側がどうのといってはおれまい。鮫川の橋だ。事故を起こしたらどうする」と持ち前の性格で、単刀直入県にかけ合った。木橋のかけ換えなら簡単であったが、目標は鉄筋コンクリートの永久橋だ。古川の見落に押されてか、県土木課は予算化を確約した。

たボクの不明を恥じる。直接本省とかけ合って始末をつけよう。いや失礼した」

古川はその足で上京、内務省土木局長を訪問した。

「そうでしたか、それではこうしましょう。千葉県滑川橋の予算が浮いている。地元が用地問題でモタついているのです。こちらも手をやいてしまった。その予算を回しましょう」

こんなことで、鮫川橋は金額国庫負担、金長四百貫、所要経費三十五万円という、頼ってもないタナボタ式で、旧木橋から百五十間上流の現地点に架設された。（鮫川の晩鐘、荒川禎三著から）

政治家がこのように活躍できた時代はもう終わったのではないか。昭和五十年になると大学卒が一番多く、高校卒、中学卒の順となるというし、現在の大学の数六百はさらにふえよう。欧州で五千万人の国民を持つ国が、大学数がわずか十校だという。国の将来をすぐにもうかがえる第一の国力、大学卒だけという事実は何よりも頼もしい。一億総管理職という時代が、そのカケ橋に大学卒の一大集団をもってはじまろうとしている。橋のない時代から、木橋、永久橋、そして人間が人間のためにかける橋となってゆくところに今後の希望がある。

便利さより安全
人間が人のためかける

国鉄坂太郎
文　斎藤実

お食事処玉半の自慢の味をご賞味ください
玉半
お食事処玉半チェーン…平店・湯本店・労災前店・共立前店
サッポロラーメンどさんこチェーン…平店・小名浜ショッピング店・湯本店・福島店・日立店・植田店・勝田店
カリーショップインディアン
とんかつ専門店浜むら
いわき市平・三田小路 TEL 74-5031代

理想的で信頼される空調設備をお望みなら…
設計の段階で北関東空調にご相談ください!!
設計　施工　保守☆空気調和設備・給排水　衛生設備・換気送風設備　機器販売　三菱重工全製品
北関東空調工業株式会社
いわき市平字柳町3　電㉓3471代

ご結婚おめでとうございます
あなたの晴れ姿をいつまでも
スズキのカラー写真で…
スズキ写真館
いわき市小名浜・銀座　電92-4365
カラー現像所　電61-1702

秋の味覚料理をどうぞ
料亭のんき
平・仲田町　電七四―二四六一

10AM―10PM☆第1・3日曜日定休
喫茶バー ルノワール
平・新田町／柴ビル2F　電七四―二三七七

Oh! Young

内郷　金成優子

九月十六日の成田空港建設反対阻止闘争で、過激派学生と機動隊との間に、だいぶ激しい戦いが展開された。その結果、三人の警察官が死亡。私はとても学生が憎くってしかたない。小人数の者に多くの学生がかかっていって、同じ人種をあっという間に殺してしまう。なんと恐ろしいことだろう。

大事件になる前にどうにかしてけようとするのは、あまりにむごい。

ところで、マスコミ関係、おとなたちはだいぶ学生を一方的に批判していたようだが、ほんとうに学生だけが悪かったのか。学生たちの行動には無鉄砲なところもあるだろう。しかし、ここまできたのは、学生も、農民も祖先からの土地を守りたいがためだった。

私たち高校生は、政治問題や社会の変動に目を向け、自分なりのしっかりした考えをもたなければならない。

「単純」に帰る

若い女性に静かなブームを呼んでいる絵本がある。谷内こうた絵で山にのぼり、そして帰ってくる。たったそれだけの話だが、自分の夢や喜びを大切に、すなおにだしているところが人気を得ているのかもしれない。シンプルなもの、素朴なもの、自然なものに心が帰っていく時代ともいわれている。ポノル、公害、交通戦争、ゲバルトなどに食傷した結果のドロップ・アウト自然に帰ろう的なひとつのあらわれ。

▼「オー！ヤング」ではキミたちヤング諸君の〝肉声〟を待っている。詩、イラスト、人生論、恋愛論…その他、なんでも結構。締め切りなしの〝参加〟あるのみ。ただし住所、氏名、年齢、職業および学校、学年を必ず明記すること。あて先はいわき市平字田町六三、いわき民報社編集局「オー！ヤング」係。

日本観光旅館連盟会員

湯本温泉 岩崎 増築落成

・・・・豪華客室　岩ぶろ　宴会場　駐車場・・・・

南国風岩ぶろ　　ゴージャスな客室

近日オープン！

設計監理
有限会社 佐藤建築設計事務所
社長 佐藤 一三
いわき市平字南町5
電(平)23－1027代

総合建設
山崎建設株式会社
社長 山崎 順平
いわき市小名浜花畑町48
電(磐城)54－4445代

総合設備
冷暖房　給湯　電気照明　防災
音響　給排水　衛生浄化槽
協電株式会社
社長 志賀 邦孝
いわき市平字新川町23
電(平)23－2240代

NHK第1	NHK第2
うずな話し方	6・00 そろばん教室
市況	20 基礎英語
市況	40 英語会話
ース▽ニュース解	7・00 ラジオ農業学校
	15 統基礎英語
	30 中学生の勉強室　数
ース特集	8・00 通信高校講座　生物
読本「なんでもな」	20 通信高校講座　数学A
キー夜「ホルモン」	40 通信高校講座　数学（第1部）
の手帳	
奇術▽漫才「わた	9・00 通信高校講座　地学
ちはお年頃」ほか	20 通信高校講座　古典I（漢文）
	40 通信高校講座　英語
ごたま	10・20 通信高校講座　世界
	40 通信高校講座　数学
ハーモニー	11・00 大学講座「哲学」

ヌード広告

出した20歳の女

中央・夜9・00

特ダネ登場！

今夜はゲストに三遊亭金馬をむかえ、秋田県民会館から、三人の特ダネさんが登場する。

ならない初恋の男性に、自分の成長した姿をひと目みてもらいたいというのが動機。

凶悪犯を格闘の末つかまえた八十歳の老人（田中太三次郎さん）長男が経営する女性専用アパートに、前科三犯の強盗が押し入ったが、足にしがみつき〝観念しろ〟〝となったら、強盗はおとなし

び出し、魚万一家に身を寄せていた。事件の夜、輕元清兵衛は与之吉に呼び出されて殺されたのだった。そして、加代から何も聞き出せなかった佐武と大月は張り込んだ。加代にそっと会いにきた与之吉を、佐武は召しとろうとした。が、大月は泳がせろと命じた。

巨泉まとめて百万円

中央・夜9・30

巨泉、百万円に挑む！

これまで司会ばかりやっていた

美をねかせて一人で起きて帰りをまった。ところが、夜中になって帰ってきた一郎は、おそくなったのひとことともいわなかった。健はカッときて、一郎の認識不足を責めた。接待マージャンで疲れて帰った一郎もつい腹を立て、ふたりは口論をはじめた。

連続ドラマ

総合・夜9・00

藍の季節

進の雑誌社が主催する〝キモノショー〟がデパートで開かれた。

出演、大介も解説を頼まれて出場する。進は蘭子に、比呂子は大介にそれぞれ気があるらしいが蘭子と大介はお互いに好意を抱いている。

キモノショーの前日、〝清朗〟の作業場はいつになく活気にあふれていた。大介（逢川哲朗）は、帯に合わせてヒモを作れるので大いに張りきっている。そこへ、比呂子（横芝衣子）と進（森賀二郎）の兄妹がやってきて、最終的な打ち合わせをしたいといい、比呂子は蘭のすすまない大介を強引に引っぱっていく。

テーラー
支店横 TEL・(74)3972

のご用は…
タクシー
オール無線車
フミヨサン
(4)2343
(4)3410
(4)3214

名代 おでん
久松
平・新田町 電(24)三七九一

今夜の番組

総合テレビ4

6・00カラ こどもニュース
05カラ ネコジャラ市の11人
20カラ チャンスだピンチだ
7・00カラ きょうのニュース
30カラ あすへの記録「第三の麻薬」
8・00カラ「ステージ101」塩見大治郎　牧みゆき　若子内悦郎　和田昭治
45カラ「心のチャンネル」早瀬久美　ロミ・山田
9・00カラ 連続ドラマ「藍の季節」杉村春子　ほか
30カラ ニュース▽ニュースの焦点
10・10カラ 日本史探訪
40カラ 政治展望
11・15カラ NHK特派員報告

教育テレビ10

6・00 中国語講座
30 ピアノのおけいこ
7・00 英語会話
30 技能講座　自動車整備「燃料装置のしくみ」
8・00 教養特集
9・00 通信高校講座　英語1
30 通信高校講座　英語2
10・00 通信高校講座　英語3
30 通信高校講座　国語3
11・00 やさしいドイツ語

福島テレビ8

6・15カラ ニュース
55カラ ウルトラファイト
7・00カラ コードにかける青春
30カラ 全日本歌謡選手権　ゲスト・湯原昌幸
8・00カラ 十手野郎捕物控「佃の夜嵐」藤岡琢也　なべおさみ　中山仁　野川由美子　丹阿弥谷津子　藤圭子　松山省二
9・00カラ みんなで歌おう71
30カラ「時間ですよ」森光子　船越英二　松山英太郎　悠木千帆　ほか
10・30カラ おやじバンザイ
11・00カラ 徳川おんな絵巻

中央テレビ34

6・00カラ パーフェクトボウリング
25カラ ワイドニュース
7・00カラ アパッチ野球軍「他国者は刺せ！」
30カラ 新・オバケのQ太郎
8・00カラ 気になる嫁さん「お世話になります」榊原るみ　石立鉄男　佐野周二　山田吾一　水野久美　山本紀彦
9・00カラ 特ダネ登場！？　金井克子　金田正一　北林早苗　長門裕之
30カラ 巨泉まとめて百万円
10・00カラ 特別捜査隊「幻の召集令状」藤山竜一
11・10カラ ワイドショー11PM

NHK第1

6・05 じょうずな話し方
15 株式市況
45 商品市況
7・00 ニュース▽ニュース解説
25 ニュース特集
8・05 人生読本「なんでもない人」
15 科学千一夜「ホルモン異聞」
45 趣味の手帳
9・05 水曜寄席▽漫才「わたしたちはお年頃」ほか
10・15 若いこだま
11・05 夢のハーモニー

NHK第2

6・00 そろばん教室
20 基礎英語
40 英語会話
7・00 ラジオ農業学校
15 統基礎英語
30 中学生の勉強室　数
8・00 通信高校講座　生物
20 通信高校講座　数学A
40 通信高校講座　数学（第1部）
9・00 通信高校講座　地学
20 通信高校講座　古典1（漢文）
40 通信高校講座　英語
10・20 通信高校講座　世界
40 通信高校講座　被服
11・00 大学講座「哲学」

FM放送 ☆印はステレオ

6・00 くらしの話題
7・00☆ステレオ軽音楽ホール「水色のワルツ」「バラのことづけ」ほか
8・10☆ステレオコンサート「弦楽四重奏曲ト長調K・387」モーツァルト作曲ほか
10・15 現代の日本音楽
11・20 夜のしらべ

ラジオ福島

6・00 ニュースハイライト
30 スポーツジョッキー
40 全日本歌謡ドライブ
7・00 どんとこい！竜リク大進撃　司会大沢悠理
8・00 歌謡ビッグ3
30 ビューティフル・ポップス

名菓 ラ・セーヌ

あすへの記録
総合・夜7・30

第3の麻薬

ヘロインにかわり日本でも麻薬の主役になりつつある大麻（マリファナ）とLSDをとりあげ、その影響を考える。九～十月の麻薬禍撲滅国民月間にちなむ放送。

アメリカでは学生の半数以上が大麻常用者と推定されており、砂粒大の量でも幻覚を起こすLSDも深く浸透している。

番組では、麻薬指定以前にLSDの幻覚症状を記録した神経研究所制作のフィルムや、体験者が語る大麻の幻覚症状、それに、九州大学薬学部の大麻による実験動物の異常行動の研究などを通して、大麻、LSDの幻覚症状を探り、日本にも流行のきざしが見えはじめた、第三の麻薬大麻、LSDについて考える。

問題の女性下辺さん中

みもの

ヌード広告

出した20歳の女 特ダネ登場！

中央・夜9・00

今夜はゲストに三遊亭金馬をむかえ、秋田県民会館から、三人の特ダネさんが登場する。

セミ・ヌード写真入りの新聞広告を出した二十歳の女性（下辺利恵子さん）行方のわからない初恋の男性に、自分の成長した姿をひと目みてもらいたいというのが動機。

図書犯を格闘の末つかまえた八十歳の老人（田中太三次郎さん）長男が経営する女性専用アパートに、前科三犯の強盗が押し入ったが、足にしがみつき"観念しろ！"とどなったら、強盗はおとなしくなったという。

ほかには、野良仕事中に脳いっ血で倒れ、医者も死亡と断定、ところが通夜の晩、棺の中で奇跡的に生き返った七十一歳の老人（中沢澄亜さん）が登場する。

出演＝金田正一　長門裕之　山本直純　山東昭子　ロミ山田　北林早苗　三遊亭金馬　司会押阪忍

十手野郎捕物控
福島・夜8・00

佃の夜嵐

釣りに出かけた市は、魚のかわりに根付けを釣りあげた。その根付けには血の匂いがあった。匂いをたどった市は、そこに死体をみつけた。殺されたのは、佃島の網元で佃漁師屋の消長衛だった。

佐武が網元にかけつけたとき、すでに同心の大月がきていた。消長衛にはたった一人の身内の妹加代が残されていた。事情をたずね大月に、なぜか加代は率直に返事をしなかった。加代は恋仲の与之吉をかばっていたのだった。

科学千一夜
第一・夜8・15

ホルモン異聞

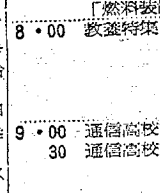

ききもの

人はそれぞれある目的をもって薬を用いる。

ところが、ホルモン関係では、それが考えてもみなかった作用をもたらすことがある。これは、人間側からみれば思いがけぬ状態だが、ホルモンとしてごく正常な働きである。こうした現象のいくつかをとりあげる。

老年期に向かう女性に、女性ホルモンを連続投与すると、肉体が三十代の外観を保つうえ、発ガン率も五十分の一になるという、ご婦人方にはききのがせない話（オランダでの臨床例）や、そのほかホルモンにまつわるさまざまの話題をきく。

話は、実験動物中央研究所生理部長・大沢仲昭さん。

趣味の手帳
第一・夜8・45

新聞のミスあれこれ

十月下旬から、毎年恒例の新聞週間が始まる。じん速正確をモットーとする新聞だが、新聞記事の訂正にちなむ珍談やエピソードには人間味あふれるものなどがたくさんあるようだ。

そこできょうは、誤報はどうして出るのか、活字のミスから起きた難問題、また、誤報記事に対する訂正の問題などを、元朝日新聞校閲部長の加藤康司さんに、体験を通して話してもらう。

FM・夜7・00

ステレオ軽音楽ホール

概成・友納達夫、司会・中江陽三、吉田優子両アナウンサーで、「リクエスト・パレード」をおくる。

曲は、ヤング10の「いとしのセシリア」「来てしなき旅」「バラのことづけ」ほか。

日本史探訪
総合・夜10・10

◆日本武尊◆

「古事記」、「日本書紀」に描かれた景行天皇の皇子・日本武尊は、もちろん実在の人物ではないといわれるが、その人物像は、古代貴族の活力と哀感にあふれている。

しかし、よく調べてみると古事記と日本書紀の尊（みこと）像はそれぞれ異なり、前者は単独で行動するきわめて土くさい人間として描かれているが、後者では、たくさんの軍勢をひきうけて出陣するなど専制的な姿が強調されている。今週は、京大教授の益田勝実両氏の話で、日本武尊の伝承を分析し、この英雄に結集されたとみられている大和朝廷の確立期に活躍した多くの勇者たちの物語との関係を探る。

藍の季節

進の雑誌社が主催する"キモノショー"がデパートで開かれた。出演、大介も解説を頼まれて出場する。進は率直に、比呂子は大介にそれぞれ気があるらしいが、比呂子と大介はお互いに好意を抱いている。

キモノショーの前日、"清明"の作業場はいつになく活気にあふれていた。大介（瑞川哲朗）は、椿に合わせてヒモを作れるので大いに張りきっている。そこへ、比呂子（梶芽衣子）と進（鶴賀二郎）の兄妹がやってきて、最終的な打ち合わせをしたいといい、比呂子は気のすまない大介を強引に引っぱっていく。

連続ドラマ
総合・夜9・00

巨泉、百万円に挑む！

これまで司会ばかりやっていた大橋巨泉が、夫人の浅野順子とペアで一般出場者とともに解答者席にすわり、百万円に挑戦する。司会席では好き勝手に出場者をイビッていた巨泉が、はたしてどんな成績をのこすか――が興味の的。

本番前、「きょうの賞品値段はハンパがあるの？」と巨泉はぎりぎを入れ「成績が悪いといってみんなで笑おう」と思ってるんだろう」と手の汗をふきながら緊張の面もち。

結果はさんたんたるありさまで正解して獲得したのは一万円の双眼鏡と二万五千円のクジ下だけ。本番後、巨泉いわく「俺がジャカスカ獲得したら、八百長じゃないかと思われるだろう。この番組がいかに公正に行なわれているかを証明したわけよ」とまけおしみを一言。

水曜劇場
福島・夜9・30

時間ですよ

一郎の帰りが遅い。健は勉強が進まぬ中に、ひとりで起きて帰りをまった。ところが、夜中になって帰ってきた一郎は、おそくなったのひとこともいわなかった。健はカッときて、一郎の認識不足を責めた。接待マージャンで疲れて帰った一郎もつい腹を立て、ふたりは口論をはじめた。

連続ドラマ
総合・夜9・00

藍の季節

個性あるセンスの良い仕立て
★秋冬物新柄服地・舶来・国産・展示中
福島信販加盟店
どなた様でも10回払いまでご利用できます
大平テーラー
平・堂ノ前28 東邦銀行西支店横 TEL・(74)3972

産科・婦人科
額賀医院
医師 額賀 大
バス・四倉町五丁目下車 電(四倉)二八三九
広野分院＝広野町役場前 電(広野)二二一

【入院随意】
鈴木助産院
院長 鈴木ミエ
副院長 沼田敬子
いわき市平字田町五一 電(74)二七八八

タクシーのご用は…
常交タクシー
オール無線車
本社(23)2343
松ケ岡営業所(74)3410
神谷営業所(34)3214

名代 おでん 久松
平・新田町 電(74)三七九一

祝祭日には家ごとに国旗
国旗一式
卸し・小売り
さかいや本店
平・六町目 電(74)二四八五・四七五二

【入院応需】
白木沢産婦人科医院
院長 白木沢長史
いわき市平字大町一八の三 電(74)八三七五～六

日本観光旅館連盟会
湯本温泉
…豪華
南国風岩
設計監理
有限会社 佐藤建築設計
社長 佐藤
いわき市平字南
電(平)23－10

高卒就職者宿泊ミーティング

転職を思いとどまる

社会の機微もわかって……

いわき市教育委員会主催の新就職者研修会は十六日から十八日までの三日間、平ユースホステルにて高校を卒業して就職した社会人一年生二十四人が参加して行なった。

すでに中卒者は二日から十日まで二回に分けて実施しており、こんどで三年目。年々好評なので、高校卒者にも実施してほしいという声が高まり、ことしから実施することになったもの。

第一日目は正午から開会式を行なった後、平公共職業安定所職業紹介平野正夫課長が「職業人としての心構えと人間関係」、同市教育委員会社会教育課下山田民部課長の「青年と人生」について講義を受けた後、グループブロークに移り自己紹介と役割り分担を行ない歌とゲームで交歓した。

夕食後のミーティングでは同ユースホステルに泊まりに来た北海道、岩手、埼玉、東京の若い人たちから旅行に出た目的、いわき市の印象を質問し「大らかな人が多い」「二、三人に道を聞くときまで困った」などと長所短所も教えられ、研修生は自分を反省し、反対意見を活発にしていた。

二日目の十七日は午前六時に起床し、新鮮な海岸に出て新鮮な空気を胸いっぱい吸いながらラジオ体操、朝のつどいのあと午前八時から前日に引き続き講義を受け、塩屋埼灯台・沼ノ内井財天などの名所を見学した。午後からは鈴木節子さんからフォークダンスを習い、バレーボールやソフトボールを楽しく行なった。夜は併設ベアレントから「いわきの平は人が悪いと聞くが、きょう平ユースホステルに泊まりたいという人が、平で道順やバスの時刻を聞いたそうです。聞かれた人は自分の感でバスはもうありませんが、新鮮デ人りありませんと教えた。聞いた人はその通りバスに乗り入り口で降り、三キロの道を歩いてユースホステルまで来ていた。平で教えた人はもう一度バス会社に電話してバスの時刻を聞いたところ五時のバスがあり、悪いことをしたとユースホステルまで電話し、道を聞いたお客さんに誤って下さいわたしに頼んで来た」と伊藤ベアレントから弁明があった。泊まったお客さんや研修生はしばらく黙って考えていたが「私たちも社会人としてその人に見習い、実行して行きたい」と研修生の中から出てうなずいていた。

話のあと手に手にロウソクを持ち、静かにキャンドルサービスを行ない、研修最後の夜を楽しんだ。

参加したA君は「初日や二日目の講義を聞いて、会社をやめようと思っていたのを思いとどまった。ミーティングでもう一度自分を考えさせられた」と感想文にまとめていた。

【朝日をうけてラジオ体操する研修生】

高坂第一Aが優勝を飾る

少年愛護ソフト

いわき市内郷少年愛護協議会主催の親善ソフトボール大会は、十七日午前八時半から内郷二中グラウンドに二十五チームが参加して開かれた。

こんどの大会から一チームに女子会員三人を入れることになり、珍プレーが続出、熱戦の結果、高坂第一仲好会Aチームが初優勝した。成績次の通り。

◇準々決勝

綴東区仲良会2―1綴職員子供会
御厨子供仲好会3―2蛭子仲好会
宮沢仲良会8―4高坂一仲好会B
高坂一仲好会A8―4金坂子供会

◇準決勝

東区仲良会14―7御厨子供仲好会
高坂一仲好会A13―11宮沢仲良会
高坂一仲好会A10―3東区仲良会

電話相談室に人気

開設日に七件、即決四決

○…いわき市は市民の声を反映した市政をモットーに数々の相談、モニター制度などを行なっているが、十五日から気軽に問い合わせられる"電話相談"（23―0905番）が市民相談室でオープンした。

○…担当は吉田信雄相談員。午前九時半、チリチリンという第一号のベルとともに内郷から老人の問題が飛び込み、ついで勿来から国道舗装と橋の補修、平から平二中上り坂の側溝、小名浜から東小前の道路改修、平市営住宅から電力契約、同じく保護家庭とカラーテレビの問題、同じく米屋になりたいが手続きは…と七人から相談があって、四つを即決した。

○…これまで電話相談は二日に一件程度だったのがこの人気。相談相手は旧勿来市総務部長、いわき市農林部長、社会福祉事務所長を歴任した行政のベテランとあって、悩みもピタリと即答してくれる親切さ。今後の利用は上昇の一途か。

【電話相談に応答する吉田信雄さん】

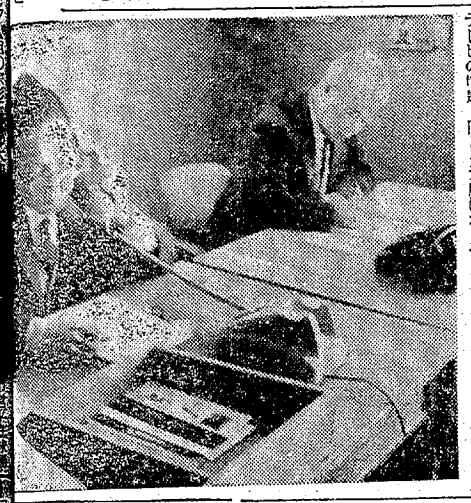

新会長に草野さん

食生活改善協議会

いわき地区食生活改善協議会では、はこのほど総会を開き、新役員を決めた。同協議会は成人病予防を重点に健康生活の確立を目ざし、栄養テストや健康料理の実習などを行なう。

▽会長＝草野ワキ子（三和）▽副会長＝佐藤マツイ（四倉）川津喜久子（川前）▽幹事＝櫛村京子（平）矢吹ナカヨ（同）藤田ミドリ（常磐）白石菊子（小川）遠藤チヨウ（好間）吉田タカ（内郷）大谷サダ子（久之浜）

くらし随筆

デッサン

高木久子

雨の近い空を気にしながら平市民会館で催されている、第一回いわき市民美術展を見に参りました。

◇

美術の秋にふさわしく、招待作品出品点数含わせて百七十四点と多彩な市展でした。

第完生方の作品はもちろん目をたのしませて下さいましたと同時に、よい勉強をさせていただきました。

出品入選作品は、人物、風景、花、静物といろいろあり具象から抽象、日本画、油絵、水彩画、版画と色とりどり、新しい傾向の理解できないような作品までたくさんありました。中でも「あっ」と目をひく、いくつかのよい絵は、きまってデッサンがきちんと出来ています。デッサンーこれを怠ると、構図、色彩の使い方などが、うまくいくようになっても、力の弱い骨格のない絵になって、また発展もみられません。

物を見る、そして感じる。それを分解して理解し、さらに組織再現して描く。こうして絵とするなら、正しく見て、正しく理解しうる能力を養わなければならないということになります。

細かく観察してその物のもつ性質を表現する「細密写生」こそ初歩の重要な勉強と思いました。

◇

連れの友だちを待ちながら、雨上がりのまだかわききらない庭内に立ち、こんなことを考えてました。

（主婦・小名浜）

米寿、金婚など千三百人招く

にぎやかに常磐敬老会

いわき市、常磐婦人団体連絡協議会共催の常磐地区敬老会は十八日午後一時から常磐市民会館で開かれた。招待者は七十歳以上のもの千三百人、米寿、金婚夫婦にそれぞれ記念品を贈った。

まず湯本婦人会員による唄とおどり、新相馬節、花笠音頭、沖縄音頭、詩舞、白虎隊などがくりひろげられてかっさいを博した。引きつづいて老人たちによる唄とおどりが披露され、各地区から選ばれたのど自慢や、おどり、得意の手品などがつぎつぎにくりひろげられて会場をわきたたせた。

磐城保健所で母親教室　十六日午前九時から正午まで、同所会議室で母親教室を開く。

勿来保健所で育児教室　十九日午前十時から正午まで、同所会議室で育児教室を開く。

開店ご案内
このたび下記の場所に　バー「ながさき」を開店することになりました　お誘い合わせの上お出かけ下さいますようお待ち申し上げております
バー　ながさき
（田圃あと）
いわき市平・田町（紅小路）
TEL・㉓2280

日＝毎週火曜日
00　1ゲーム100円
計店ボウリング大会
ナイター10月度チャンピオン大会
）
ロ
員　来場
日の予定
イトボウル
9：00
30アップ賞
ヤード／ゲームコーナー完備
カケ・ボウル
平三小わき）　TEL・㉓2201代

コーヒーショップ North
49号線 好間町　TEL㊱2579

普通特殊専門販売
浜通り唯一の
石城計量社
いわき市平谷川瀬字三十九町
電㉑3468・8059

完全試写室
スタイル
マツモト
平字三町目

自分の服は自分で縫いたい!!
そんなあなたに、生地選びからデザイン裁断、仮縫いまでをお手伝いいたします
あとは、ご自分でお作りください!
福島県教員組合指定店
洋装カワマタ
平字才槌小路18　電㉓3933

SCOTCH COGNAC
Taiyo Salon
電㉑5005

ショーケースウインド用ランプ
各種照明器具ランプ専門店
いわき特殊照明
平字十五町目　TEL・23―0188

晴れの日のお着付けは当店で
ロレアル
カバーマーク
シーブリーズ
サービスサロン
水野美容院
平・白銀町29 TEL・㉑2678

くすりのことなら
多少にかかわらず配達いたします
くすりのおくだ
平谷川瀬字双葉町89の1
電23―0136

ご婚礼写真から
スピード写真まで
スタジオ写真なら
あなたのカラープロマイドが1,000円で写せる
田中スタジオ
カメラの田中 平・三町目店2階 電23―1405

美容院で最高の
髪のおしゃれ
パーマは　バウンス
毛染めはアンカラー
かつらは　舞妓ヘア

貴金属・宝石・加工専門修理
高根沢
いわき市平・中町電74―6726

いつでも　どこでも
スピード取り付け
ガラスの小松崎
平・大町（小宅ビル角）23―1723

パンとケーキ
開花亭
平・五町目
平㉓二三四二代

ツヤ消しDP
くわな
たんぞ七四〇三六

内科
小児科
放射線科
福地医院
院長　福地摂男

やなぎ照焼き　干しわかめ
うにの缶詰め　うにの塩辛
おみやげに　ご贈答に!
久野食品店
平・三町目　電㉑三六八二　㉓二八二二

出前敏速
寿司徳
平・才槌小路　電㉑三九五八

配達敏速
牛豚肉問屋
合資会社 伊東牛肉店
本店／平・六町目　電㉑4753
平駅前　電㉑5510
支店／三十森　電㉑8374
鉄道購買店　電㉑4079

建築資材販売
・小野田セメント　ヒューム管　各種左官材
・昭和石油　アスファルトルーフィング各種防水工事施工
・浅野スレート　ニットータイル（販売および施工）
・総合防災（自動火災報知機　消火器販売）
思川産業株式会社
いわき市平字四町目　電㉑四一〇一～二

気管食道科
耳鼻咽喉科
高柳医院
高柳博一
入院随時
いわき市平駅前　電㉑三八五六

江戸前
亀寿司
すし弁当一百円から各種　平・田町　電㉑四三六九

国際反戦デモ・集会

沖縄闘争へ三千人動員

あす

沖縄闘争最大のヤマ場である「一回復・要求③年末一時金の完全獲得、ドル・ショックをはね返そう10・21国際反戦デーは、あす二十一日、全国各地で大規模な集会やデモが行なわれるが、いわき市主青年同盟、母親連絡協議会などの各種団体から約三千人の動員数を見込んでいる。

一方いわき中央署などでは、各

平バレークラブなど優勝

市民球技大会の成績

第二回いわき市民球技大会のバレーボール競技会は十七日午前八

③鈴木健二④松本薗蘭
▽B組①矢吹元弘②上遠野孝一③鈴木健二④松本薗蘭
▽A組①宍戸[illegible]②上遠野孝一③鈴木健二④松本薗蘭
▽女子戦①[illegible]②[illegible]③[illegible]
▽女子戦①[illegible]②[illegible]③[illegible]
共同火力発電所③梅田小ママさんチーム　梅香チーム
◇庭球
▽一般男子Aクラス＝①藤田・遠藤（アルプス組）②田名部・吉元組③大久保・宮崎組　阿部・山崎組
▽同Bクラス＝①中高・神田組②久野・星野組③岡田・江尻組鈴木・上原組

◇バレーボール
△男子＝①平バレーボールクラ

で開かれ、熱戦をくり広げた。この結果、バレーボールクラブと女子福島労災病院チームが、庭球では一般男子Aクラスで藤田・遠藤（アルプス）組が、同Bクラスで中高・神田組がそれぞれ優勝した。成績次の通り。

◇バレーボール
△男子＝①平バレーボールクラ

あす国際反戦デモ・集会

沖縄闘争へ三千人動員

沖縄闘争最大のヤマ場である「10・21国際反戦デー」は、あす二十一日、全国各地で大規模な集会やデモが行なわれるが、いわき市でも地方労を中心に、平の小太郎町児童公園を起点として、「10・21国際反戦、平和統一行動いわき中央集会」が開かれる。ことしは、沖縄返還協定をめぐる国会審議も始まり、例年にない盛り上がりを見せており、地方労では、昨年をはるかに上回る三千人の動員数を見込んでいる。

一方、いわき反戦高協、いわき国際高校義線などの過激派学生グループは、今のところこれといった動きは見られないが、各地区の集会に合流するものと見られている。

ことしで七回目を迎えた「10・21国際反戦、平和統一行動いわき中央集会」は二十一日午後五時半に、小太郎町児童公園に集合、午後六時から①沖縄返還協定反対、沖縄完全返還要求②日中国交即時回復要求③年末一時金の完全獲得、ドル・ショックをはね返そう④農産物価格の保障、など数項目のスローガン、決議などを採択、大会宣言に続いて自抜き通りをデモ行進する。

県内全般では、社共両党の統一集会が難航のあとやっと実現したのに比べ、いわき市は数年前から共闘体制が敷かれており、ことしも社共両党が統一して行なわれ、地方労、社会党、共産党、社会民主青年同盟、母親連絡協議会などの各種団体から約三千人の動員数を見込んでいる。

一方いわき中央署などでは、各地で郵便局爆破事件など過激なゲリラ戦術が続発しているだけに、例年にない警戒体制を敷くことにしている。また過激派学生らも、同集会に合流するものと見られ、いわき地区高校生活指導協議会でも、警戒する模様。

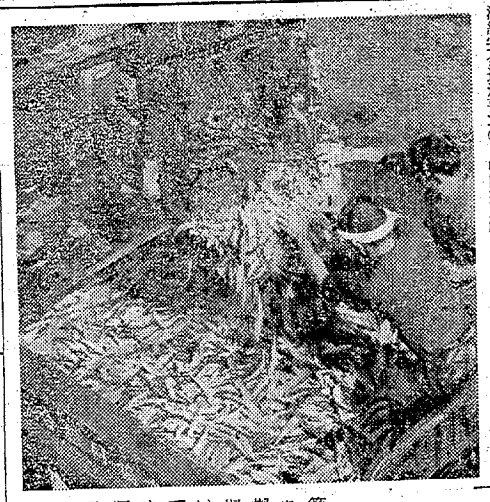

幼児はねられ即死

豊間で道路を横断中

十九日午後三時二十五分ごろ、いわき市平豊間字原町三六の市道で、道路を横断しようとした同市平豊間字柳町三八、漁夫鈴木一重さんの二男英二郎ちゃん(三)は、同市平沼ノ内字浜街一八二、木工業会田啓一(三)運転の普通トラックにはねられ、頭の骨を折って即死した。

いわき中央署の調べでは、会田の前方不注意と英二郎ちゃんの直前横断。

囲碁会成績　平将棋囲碁会の囲碁会は十七日に行ない、矢吹充弘さんが優勝した。

サンマ300トン水揚げ

けさ小名浜は大にぎわい

二十日の小名浜港は同港所属の第三十二吉長丸はじめ、サンマ船九隻が入港、サンマ約三百トンを水揚げした。解禁いらい小名浜魚市場の最高水揚げ記録で活況、魚価は一㌔当たり百七十五～五十五円で取り引きされた。ところでこれまで不振をかこっていたサンマ漁況だが、小名浜、県水試の話によると、魚群はかなり南下して現在金華山沖(北緯三七度五〇分、同三八度～東経一四六度二〇分、同一四六度五〇分)付近の潮境(水温一七～一九度)に形成され、十六日と十七日には最高三十九トンの豊漁に恵まれたサンマ船もあり、平均では十七～十八トンの漁獲。魚群もひろく分布しているので、ここ当分十トン前後の漁獲が期待できそうだという。ともあれ漁場が近接、このため、小名浜港はサンマ水揚げが続くだろう。

【トラックに銀の輝がきらめく】

"公害におかされたか"

小名浜、勿来で健康調査

県と市はことしも大気汚染圏に住む市民の健康調査を行なう。昨年は小名浜地区だけだったが、ことしは塩素ガスを始め小名浜に劣らない公害地とわかった勿来地区も取りあげ、次の日程で行なう。

産業公害は人身事故や農作物など影響を受けるなど形が見えて始め驚きとなり、補償や免罪金処理など終わって時がたつに従ってうとくなりやすく、とくに風が陸に向かって吹く夏場が過ぎると監視の手もゆるみがち。しかし、人体は知らないうちに少しずつおかされており、公害病症状が出てからでは手遅れになると、こんどの調査が実施される。

調査は小名浜地区(西六区、大原、薄磯、南富岡、小名浜など)の八百人、勿来地区(大高、長手、江栗、大貫、中田の一部)三百人の三十歳以上の男女を、問診一般診療、血圧測定、尿検査、胸部X線検査、肺機能検査で行なう。調査日程次の通り。

【小名浜地区】▽26日　磐城市民会館▽27日　磐城勤労者センター▽28日　磐城市民会館

【勿来地区】▽29日　いわき市役所勿来支所

平バレークラブなど優勝

市民球技大会の成績

第二回いわき市民球技大会のバレーボール競技会は十七日午前八時半から磐高体育館、庭球競技会で開かれ、熱戦をくり広げた。この結果、バレーボールでは男子バレーボールクラブと女子福島労災病院チームが、庭球では一般男子Aクラスで藤田・遠藤(アルプス)組が、同Bクラスで中高・神田組がそれぞれ優勝した。成績次の通り。

◇バレーボール

△男子=①平バレーボールクラブ②堺化学③福島高専・豊間学級

▽一般男子Aクラス=①藤田・遠藤(アルプス組)②田名部・吉元組③大久保・宮崎組　阿部・山崎組

▽同Bクラス=①中高・神田組②久野・星野組③岡田・江尻組　鈴木・上原組

◇庭球

▽一般男子Aクラス=①藤田・遠藤(アルプス組)②田名部・吉元組③大久保・宮崎組　阿部・山崎組

▽同Bクラス=①中高・神田組②久野・星野組③岡田・江尻組　鈴木・上原組

◇準々決勝

綾東区仲良会2―綾職員子供会　御厨子供仲好会3―2蛭子仲好会　宮沢仲良会8―4高坂一仲好会B　高坂一仲好会A8―4金坂子供会

◇準決勝

東区仲良会14―7御厨子供仲好会　高坂一仲好会A13―11宮沢仲良会

騒音規制を上回る

騒音さん　平で交通公害を調査

平保健所と平地区衛生委員会は十八日午前七時半から午後四時半まで、平駅前三十間道路の三町目交差点二カ所で、交通公害調査をした。

じんあい、一酸化炭素、騒音、交通量など毎二時間ごとに調べ、今後の公害防止対策の資料に役立てようとするもので、昨年に続いて二度目。

午前十時の騒音は七十八ホン、一酸化炭素は二〇PPM。雨上がりだったためか、一酸化炭素は比較的少なかった。また、騒音も規制の七十五ホンをわずかにオーバーしたていどだった。この結果はすぐまとめられる。

【交通公害の街頭調査】

野菜栽培会議　いわき農業改良普及所は十一月四日午前十時から平市民会館第一会議室で四十七年度の野菜増産計画についての会議を行なうが、同会議には市と市内の生産者代表が出席する。

ヘアさん

7418　中島安男

いわき中央高校事業主会総会　いわき中央高校事業主会(会長高木正武会長)では二十二日午後五時半から、いわき市平字田町ことぶき会館で総会を開き、今後の事業計画などについて協議したのち、平職安職業紹介課長並野正夫氏から『急変した最近の労働市場について』の講義を聞く。

交通事故

	発生	死者	負者
いわき中央署	8件	2人	7人
東署	4件	0	5人
南署	1件	0	1人

(19日県警交通企画課調べ)

母 輪違マサオ は十月十九日午前九時交通事故により急死いたしました　ここに生前のご厚誼を深謝しつつしんでご通知申しあげます
追って葬儀は十月二十一日午後一時自宅を出棺いたします
昭和四十六年十月二十日
いわき市好間北好間字南町田二
喪主 輪違 一勉
ほか親類
同

故父菅井広太の葬儀の際はご多忙中のところ遠路わざわざご会葬くだされご丁重なご香料を賜わりご厚志誠にありがとうございました
さっそくお伺いのうえお礼を申しあげるのが本意ですが略儀ながら紙上でお礼を申しあげます
昭和四十六年十月二十日
いわき市平字白銀町二九(菅井生花店)
喪主 菅井 勇
ほか親類
菅井 一広
同次

父長谷川辰之介は長らく病気療養中のところ九月四日午前四時三十分八十歳の天寿を全うし永眠いたしました　ここに生前のご厚誼を深謝しつつしんでご通知申しあげます
つきましては九月五日近親相寄り密葬をすませました　追って告別式は故人の遺志によりゆかりの深いいわき市平において左記により相営みます
日時　十月二十二日　四十九日の命日午前十一時～十二時
場所　いわき市平字菱川町一の七　割烹旅館　三陽荘
昭和四十六年十月二十日
秋田市鵜山南新町上丁二四の一
喪主 長谷川 直義
妻 長谷川 三好
男 渡辺 文
ほか親類 片寄 弘
同 透
一
同
合資会社 三陽荘

開店ご案内

このたび下記の場所にバー「ながさき」を開店することになりました　お誘い合わせの上お出かけ下さいますようお待ち申し上げております

バー ながさき
(田園あと)
いわき市平・田町(紅小路)
TEL・㉔2280

10月行事予定

さわやかな秋の訪れ
ご家族で楽しむ
ボウリングのひとときを…

22日(金)　PM7:30
福島民報杯
町内対抗ボウリング大会
27日(水)　PM7:30
いわき民報杯
いわき市職場対抗ボウリング大会
平・一町目　靴のカルダン協賛
24日(日)　PM9:00　暖水杯日曜ナイターボウリング大会
27日(水)　AM10:00　太平ガーデン協賛水曜モーニングボウル
ウイークリーチャンピオン大会
<協賛　洋品のヤマカ>
<毎週木曜日>　PM6:00
☆優勝者にはユニホーム贈呈いたします
※なお　1カ月間当センターのスターボウラーとして1ゲーム100円で優遇します

レディース優待日=毎週火曜日
AM9:00～PM5:00　1ゲーム100円
29日(金)　PM7:30
第8回トキワヤ時計店ボウリング大会
31日(日)　PM9:00　暖水杯日曜ナイター10月度チャンピオン大会
★10月29日(金)
スズカケ契約プロ
原田 貢 来場
11月は毎週金曜日の予定
☆土曜ムーンライトボウル
毎週土曜日　PM9:00
600アップ賞　230アップ賞
大駐車場/レストラン/ビリヤード/ゲームコーナー完備
平スズカケボウル
いわき市平字正月町(平三小わき)　TEL・㉔2201代

『アジア大王の道展』を見て

平　伊藤　雄一

日本文化の源流の一つを探る「アレキサンダー大王の道展」を大黒屋デパート五階で見た。ギリシャのパルテノン神殿から、ヘレニズム文化が、イラン、中国、日本へと流れ渡ってきたルートが、絵画、貨幣、彫像、土器、写真資料などで体系的に展示され、歴史の流れが一目でわかる仕組みになっている。中学二年の娘と高校二年の息子が同行したが、学校で習っているだけに〝これがシルクロード〟〝征服者がこんなすばらしい遺産をもたらした〟と関心を示す。修学旅行で正倉院、法隆寺、薬師寺などを見てきたばかりの息子は〝こんな道をたどって日本に定着したのか〟と展示品の前を行ったり来たり、大変興味深そうだった。

長い年月をかけて、現地を踏破し資料を集めた、早稲田大学西南アジア学術調査団の努力の実大成が、たくみな編集、配列で一般の人たちに展示されたのは、意義深い。きさには文化勲章を受けた、柳方志功の版画展と、今まではこの地方で見られなかったものが、見られるようになったが、まだこの種のものについては意識が低いようだと識者は嘆く。ともあれぜひ子供に見せたいものだ。主催者、展示に協力したデパートに感謝し、文化度の高い催し物を今後とも開いて、いわき市民に〝文化の所産〟を残していただきたいと思う。

（会社員・48歳）

住宅団地造成と排水設備！

平　佐藤　義男

平の中塩部落は平の近郊農村として発展し、水稲やそ菜の主産地だったが、県の農業構造改善事業で農地は三千㎡ずつ区画整理され、農道もりっぱに整備された。また三千棟にも及ぶビニールハウスが建ち並び、施設園芸の団地として脚光を浴びるようになった。ところが農業構造改善事業が進むにつれて、付近は教員アパートや住宅の建設が目立ち、住宅団地に変わって来た。市街地に近いため、予測されてはいたが、ことしの大雨で住宅団地造成にばかり気を取られ、排水設備に注意しなかったことが誤嚇された。

というのは農耕平素で農道、水路などが整備されたのに、台風23号のときに中塩地区の農地はほとんど冠水し、農家の一部では床上まで浸水し、撞を上げる始末でした。こんなことは初めての経験で、住宅団地ができたために、盛り土して高くなっている団地で水の抜けが遅くなったことが明らかであり、部落でも問題にしています。無計画な住宅団地の造成による悲劇といってすませる問題ではないと思う。早急に改善してほしい。

（公務員・53歳）

読者の声

愛のひと声運動　おかあさん方にお願い

こどもをつれて歩くときは、右手でしっかりとこどもの手を引き、道路の道側のはしを。立ち話しや買い物のとき、手を離さないこと。

読者の声投稿規定▽住所・氏名・年齢・職業明記▽字数六百字以内▽原稿は返しません

わが家の主様

四家　俊英さん

ぼくの家には、弟がわが家の王さまです。名まえは〝もも〟。「西人」と書いて〝ももと〟。〝といいます。だからその名まえはたいへんめずらしいのです。

太っていて力持ちの弟

ぼくが学校からかえるときはいつもよろこんでぼくのあとをついて来ます。わがままな弟ですがぼくはそんな王さまの弟が大すきです。

（江名字北町二三四・小学校二年・8歳）

磐城地区でも敬老大会

25日　磐城市民会館

磐城地区の敬老大会は二十五日午後一時から磐城市民館会ホールで催される。同大会に招かれると十歳を越えている高齢者にも市から記念品が贈られる。ことしの該当者は小名浜字定西、石崎マサさん(九五)、同所柳内キクさん(九五)、泉町水野タミさん(九五)、同所滝内クラさん(九五)の四人。

また例年のように米寿（八十八歳）の十八人と金婚（五十年）を迎えたたかたちに記念品が贈られる。

市民会館あすの催し

【平】★監理給与事務（午前9時）第二楽屋★平新会議（午後6時）第一楽屋★うたごえ合唱練習（午後6時30分）第二楽屋★平バレエ学園レッスン（午後5時）ステージ

あすの運勢

小川　石淵

十月二十一日（木・大安）

【1月生】周囲の助けに背を向ければ不利、すなおに受けて有利

【2月生】狭き門も努力しだいで突破できる、引込み思案するな

【3月生】焦りは禁物、運がある、思い切って積極的に出て結果吉

【4月生】相手によって臨機応変に当たれ、我を通せば自滅する

【5月生】周囲の動きに警戒する要あり、いまはあせって動くな

【6月生】相手に利用されてこれを生かせ、独断独走はつつしめ

【7月生】目にみえても手にとれぬことあり、時を待つほかない

【8月生】どんな苦境にあっても くじけるな、最後までがんばれ

【9月生】幸運は近くまできている、自信持ってキャッチすべし

【10月生】過ぎたことにくよくよするな、心機一転しチャンスも

【11月生】親類のために世話苦労することあるん、深入りするな

【12月生】功を急いで自分から墓穴を掘るな、時期を待つが賢明

100人の店

いわきに大学があったら、と思うだけで、それが全市民的運動にならなければ単なる夢に終わってしまう。この問題については大和田市長も昨年六月の市会で、誘致の方針を明らかにしたが、それが波紋を描いて、やっとこさ九月に、いわき商工会議所が中心となり、国、県などに陳情という動きまでこぎつけてきた。

◆こんどこそ中途半端なものとせず、確実にみのらせるため、十八日に大学誘致期成同盟会設立協議会がもたれた。もうこうなったら、是が非でも実現させねばならない。かつて石城地方市町村協議会議長会が大学誘致に乗り出したことがあったが、尻切れトンボに終わり、市民をガッカリさせたことがある◆理想としては第一に工科系大学、第二に文化系、商業系と考えられているが、文部省では高専に大学院を併設する意向とあって、まず高専の昇格に重点をしぼっていこうとの案がある。これは運動の核になるものがあるので実現不可能なことではないが、本紙〝読者の声〟欄にのったように、かりに私立大を誘致するにしても、駅弁大学といわれるような規模のものではなく、名実ともに有能な人材を生み出せる格式のあるものにしてほしいと願うのはだれしも同じであろう◆福島大学では教育、経済両学部の統合を機会に、新学部増設を検討することになったが、国立大学がわずかに二学部だけでは教育の機会均等の面からいっても、他県との比較からしてもアンバランスである。大学進学率は年々ふえているが、本県の場合は一八・八%、全国で四十一位と低位にあるのは大学数の不足も大きな原因になっている◆いわき市からはとし千人からの進学者があり、うち文化系が八百人、理工系二百四十二人。この点でも文化系の学部はぜひ誘致したいもの

市民会館あすの催し

【平】★監理給与事務（午前9時）第二楽屋★うたごえ合唱練習（午後6時）第一楽屋★平新会議（午後6時）第二楽屋★平バレエ学園レッスン（午後5時）ステージ

映画案内

※【平】

☆ひかり座（五・五五）（秘）ロミオとジュリエット（七・三〇）ブルーセックス大全集（↓20日）

☆繁楽館（六・一〇）トバーズ（八・二五）デザータ（↓25日）

☆平東映（六・二四）荒野の渡世人（八・四五）手八丁口八丁（↓29日）

☆平大映（六・一八）人間標的（七・四六）さらば拳（↓29日）

☆平東宝（六・四〇）西のベテン師と東のサギ師（八・〇〇）裸の大将（↓28日）

☆名画座（五・五八）セックス色極道（七・一六）感度良好（八

と影（八・〇五）ジョンとメリー（↓23日）

※【常磐】

☆三劇座　男の誇は人生を（↓26日）極楽坊主（↓26日）

☆常磐日劇　彼女と彼・ポテー（↓21日）

☆湯本金星座　大奥（秘）物語（↓26日）

※【小名浜】

☆国際　君は海を見たか　甘い秘密・黒い斜面（↓29日）

☆磐城座　欲望に狂う奴ら　婦人科　女子大生性の成熟（↓22日）

☆金星座　関東兄弟仁侠　尼寺博徒（↓22日）

☆銀星座　荒野の七人　ハタリ！（↓27日）

※【植田】

☆うえだ館　休館（↓26日）

☆中央館　死にたい女　北猫の泣

市民会館あすの催し

【平】★監理給与事務（午前9時）第二楽屋