いわき市 公害防止条例が成案

九月定例議会に提出

最高五万円の罰則規定も

いわき市は市独自の公害防止条例の制定を検討していたが、ようやく成案を得たので四日午前九時半から平信用金庫三階ホールで市公害対策審議会委員協議を開いて協議したあと九月定例市議会にかけて制定する。市は十四社と防止協定を結んでいるが、市条例の制定で全企業が規制されることになる。同条例は市民の健康を保護し、生活環境の保全を図ることを目的とし、企業、市、市民についても公害防止の責務を明確にするとともに、新たに市長の付属機関として『市公害処理委員会』を設け、立ち入り検査の権限、最高五万円の罰則規定を設けたのが特徴。環境基準や規制数値は、すべて国、県条例の範囲内で行なう。

公害処理委員会を新設

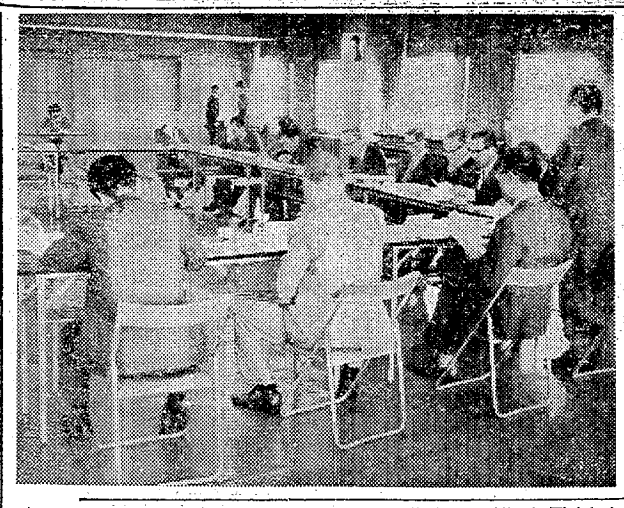

市公害防止条例については四十三年に初めて市公害防止対策審議会が設けられた時、問題点第一号として審議され、横浜や四日市など先進？公害市を視察した結果、各市とも市条例化の廃止の傾向にあること、国の法や県の防止条例に、さらに市条例を設けることは屋上屋を重ね、むしろ弊害が生じるのではと、これを取りやめた前例がある。

こんどの場合は国の大気汚染法による政令によって権限が市長に移譲されたこと、市内十四企業と防止協定を結んでいるが、他の企業は野放し状態で、もし公害が発生した場合は後手に回る恐れがあるなどから市条例制定に踏み切ったもの。

制定によって環境整備進む

市は条例制定次第、これを市の総合開発計画の企業立地に生かし、企業の選択、立地の選択など環境整備に力点をおき、その上さらに排出を規制しようという考え方でのぞむ方針でいる。

市公害防止条例の要旨

【定義】「公害」とは、事業活動その他の人の活動に伴って生ずる大気の汚染、水質の汚濁、土壌の汚染、騒音、振動、地盤の沈下及び悪臭によって人の健康または生活環境にかかる被害が生ずること。

【市公害防止条例を検討する審議会委員】

【事業者の責務】①公害防止施設の設置もしくは操業方法の改善②事業活動から生ずる汚染物の排出及び事業場周辺の状況の常時は握③公害防止組織の整備による公害防止施設の適正な管理④産業廃棄物の適切な処理⑤事業場内の緑化、環境の美化⑥その他必要な措置。事業者は市が実施する公害の防止に関する施策に協力しなければならない。

【市の責務】市は市民の健康及び安全かつ快適な生活を確保するため、国・県の施策とあいまって条例に規定する施策を講じなければならない。

【市民の責務】市民は公害を発生させることのないよう常に務めなければならない。市民は市が実施する公害の防止に関する施策に協力しなければならない。

【公害防止に関する施策】①自然環境の保護、土地の合理的な利用②公共下水道その他の都市施設の整備③公害による汚染状況の監視及び測定など④公害に関する知識の普及及び啓蒙⑤事業者に対する公害防止施設の設置、または改善についての指導及び資金のあっせん。

【苦情処理】市長は公害にかかる苦情、陳情などについて、市民の相談に応じ、県及び関係市町村に解決していない。定例議会でこの経過説明もある模様。

【公害防止計画】市長は公害が発生し、または発生する恐れがあると認めるときは、事業者に対し期限を定めて公害防止計画（記載事項を示し）の提出を命ずる。また計画が適切でないと認めるときは、その変更を命ずるか、いずれも事業者に弁明の機会を与える。

【実施命令】前項の公害防止計画や計画変更を提出しながら、事業者が計画にそって措置を講じない時は、期限を定めて措置の実施を命ずる。さらに事業者は措置完了の届け出をしなくてはならない。

【公害防止協定】市長は自然的社会的条件その他の事由で、とくに必要と認めるときは、関係事業者と公害防止協定を締結しなければならない。

【事故時の措置】事業者は、その管理する施設に故障、破損などの事故が発生し、その事故により公害が発生し、または発生する恐れが生じたときは、直ちにその事故について応急の措置を講じ、復旧するよう努めなければならない。事業者は事故が生じた時は速かに状況、応急措置の内容及び復旧計画を、また完了と同時に市長に報告しなければならない。

【緊急時の措置】①市長は大気の汚染、水質の汚濁が著しくなり、人の健康、生活環境に被害が生ずる恐れがあると認めた時は、関係事業者に対し、直ちに煤煙または汚水の排出量の減少など、必要な措置を講ずることができ、これを受けた事業者は速かに適切な措置を講ずるとともに措置状況を市長に報告しなければならない。②市長は気象状況の影響による大気汚染または異常な渇水などによる水質汚濁が急激に著しくなり、人の健康、生活環境に重大な被害が生ずる恐れがあると認めるときは、直ちに煤煙または汚水の量または濃度の減少、煤煙または汚水の発生施設の使用についての制限などの措置を講ずべきことを命ずることができる。

【公害処理委員会】①市長の付属機関として「いわき市公害処理委員会」をおく。委員会は市長の命を受けて発生公害の処理に当たる。

【立ち入り検査】市長は必要な限度において工場、事業場に立ち入り、施設、帳簿書類、その他の物件を検査させる。

【罰則】①公害防止計画、同変更命令に基づく措置について実施命令を受けた者が、その命令に違反したときは五万円以下の罰金に処する②公害防止計画の提出命令に違反した時は三万円以下、公害発生時の規定措置や報告をせず、虚偽の報告をした者、立ち入り検査をこばみ妨げ、忌避した者は一万円以下の罰金。

議員定数減らすか

湯本財産区

いわき市常磐湯本財産区議会定例議会は九日正午から財産区会議室で開く。十一月末日改選する区議会議員の定数問題などを提案の予定。この定数は常磐炭礦の閉山で人口が相当減少しているので、定員数を減らそうという案もあり、どう落ち着くか注目される。

また常磐炭礦閉山のあと温泉の湧出している西部礦を残し、西部炭礦株式会社と発足したが、ここで温泉を出すための費用七千三百万円を負担してくれと財産区に要求して来ており、この問題についても会社と市のトップクラスによる会談を進めているが、これもまだ解決していない。定例議会でこの経過説明もある模様。

国鉄の水害対策に助役会議

国鉄の平地区助役会は六日午前九時半から平の職員集会所で行なう。

台風23号の被害状況報告のあと、今後豪雨などで列車の運行に影響が出た場合の対処について話し合うが、当日は常磐線の勿来駅から末続駅までの各駅助役と磐越東線の赤井、小川駅の助役も出席することになっている。

四倉町で結核検診

いわき市四倉支所は六日午前九時半から玉山柿神社前、正午から炭釜日鉄前、午後二時半から玉山鍋ノ口前で結核検診を行なう。

ボウリング用品
近日開店
IBS
イワキボウリングサービス
平・五町目かど

あすの暦

9月5日（日）

旧6月7日	暦	日
	月	月
	仏	滅
	曜	日
	出	09:00
	入	54
	出	51
	入	17
	満潮	39
	干潮	09:16

天気予報

玉半提供 ㈱五三三

（小名浜測候所調べ）

【今夜】南よりの風曇りのち時どき雨。

【あす】南よりの風曇り時々雨。

【あさって】南のち北よりの風曇りではじめ一時雨。

【海上】今夜多少波あり、うねりもやや高い。あすはじめ多少波あり、のち波がやや高い。あさって波がやや高い。

才言

▼…市民の〝公害防止憲法〟ができる。責任の所在を明らかにするなど、市の努力がよくわかる。だが公害はあってはならないもの。この条例が空文化するほど、公害のないマチにしたいもの。

▼…空気と同様欠かせない飲料水が高くなる。公害企業には飲料水の工業用をストップ、水源の確保を図ってほしい。

本日12ページ

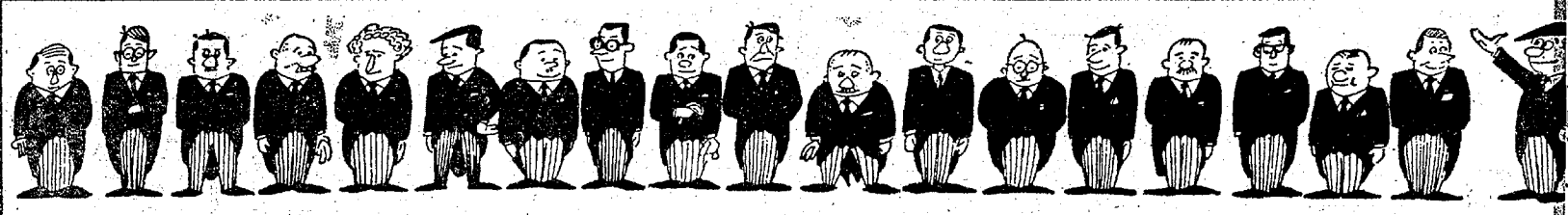
★ヤセ型から超肥満型までそろえた58サイズオールレパートリー。合わないサイズがない。
第12回 秋の礼服大会 9月5日(日)限り
一歩進んだ紳士服
サンキュウ
《期間中》3つの記念品プレゼント
●礼装7点セット
●WAW白ワイシャツ（パーマネント加工）
●塩月弥栄子著「冠婚葬祭入門」
GROUP5　●平店　●小名浜店　●植田店　●会津若松店　●福島店

夕刊 いわき民報
月きめ定価 380円
いわき市平字田町63
いわき民報社
振替口座（郡山）
本社 0246 ㉓16
小名浜支社 0246 ㉒
常磐支局 0246 ㊷
勿来支局 02466㉒

新味の魚清
平・二 電七四一二六三三

て下さい」と二万五千六百六十円を寄付した。

このお金は十四、十五、十六日の三日間行なった内郷駅前の盆踊りに会員が奉仕したコカコーラ販売利益金。

また内郷消防署に救急車が配置になったので、内郷消防署と協議

開会式は八日午後零時半。

猟銃検査　いわき東警はつぎの日程で猟銃などの検査を行なう。取り締まり規則の改正によるもの。

▽二十日泉公民館▽二十一日遠島公民館▽二十二、二十三日いわき東警道場・いずれも午前九時。

十人の職員が参加する。

研修は一日目が農協法の基礎知識を中心に講義が行なわれる。二日目は農協簿記、農協のありかたなどについてとなっている。最終日は参加者全員が一堂に集まり「今後の農協」と題した討論会を予定している。

☆平東宝（五・〇五）大爆笑（六・四〇）雨は知っていた（八・〇〇）血を吸う眼（↓3日）

☆名画座（六・一二）初体験の絶叫（七・一七）セックス百科辞典（八・二八）女体測数師（↓7日）

☆アポロ座（六・二〇）ヤングアニマル（七・五七）真昼の逃亡者（↓3）

☆銀星座　夜の訪問者　エルビス・オン・ステージ（↓6日）

※【植田】

☆うえだ館　日本万国博　札幌オリンピック序曲（↓7日）

☆中央館　人生終わざ日記　絶倫男千一夜　邪淫の抱擁（↓7日）

☆植田ロマンス　女と女　恍惚の唇　私は好きな女（↓9日）

から為政者の大きな役割りであった。それだけに治水対策には、もっともっと真剣に対処してもらわねばならない。現代の政治家に忘れられているのか、この治山治水対策で、ひとのわるいは政治家となりそう。（龍人）

うなぎ
●ご商談　ご会合に二階をご利用ください　40名様まで
味
センスのある男の集まる
紳士服飾
ダンセ
平駅前中央通り TEL

明 4日(土)から
4日オールナイト
植木 等の
日本一
ドリフターズです
走れ コウタロー 男
11日(土
★只今
平駅前 界館ビル 2階
平東宝
TEL (74) 6811

「ガン」早わかり

こんな症状だとあやしい

平保健所はガンの危険信号八カ条を印刷、関係方面に配ってガンに気を付けましょう！と呼びかけている。ガンは無症状のうちに芽ばえる。とくに胃、子宮ガンについては年一回の検診を受け、次のような症状があったら医師の診察を受けてガンでないことをたしかめましょう！と呼びかけている。

▽胃ガン＝具合いが悪く、食欲がなく、好みが変わったりしないか▽子宮ガン＝おりもの、不正出血はないか▽乳房ガン＝なかにシコリはないか▽食道ガン＝のみこむときにつかえることはないか▽大腸、直腸ガン＝便に血や粘液がまじったりしないか▽肺、喉頭ガン＝咳が続いたり、痰に血がまじったり、声がかすれたりしないか▽皮膚、舌ガン＝なおりにくい潰瘍はないか。

あすから競輪後節　第六回平競輪後節は五日から六日まで開催する。車券発売は午前十一時半。

鹿島南で健康相談　いわき市鹿島支所は六日午前九時から鹿島南公民館で受け付ける。

遠野で健康相談　いわき市遠野支所は六日午前十時から同支所で健康相談を受け付ける。

株式

前4日場

本日の市況は相変わらず低調な動きで推移した。それでも低位株には大手の味付的買いものがはいり、帝石、東洋運搬機、小西六、三菱などにはかなりの買いものがはいり、しっかりした値動きに推移した。またレジャー株にも買いがはいり、高値を更新する銘柄もあった。総じて活気のない動きで推移した。

高いものでは地所十円、帝石七円、ライオン油脂十一円、東洋工六円、松竹七円、三菱六円、前田建八円、奥村十二円、東洋建十五円、東海興十八円、など。

安いものではエーザイ九円、日陶器六円、大福機二十円、東京電化十円など。

東証ダウ平均十円五十七銭高の二千三百五十七円三十銭。出来高概算一億一千万株。

（平・水戸証券調べ）

会と催し

5日

【民報ビル】▽地方史研究会13時30分・ブラジル

【いわき産業会館】▽商工会物展示会9時～17時・大ホール

◇6日

【いわき産業会館】▽理髪業協会講習会9時～16時・大ホール▽中体連会議16時～19時・大ホール

あすの予電

▼平地区＝（13時～14時）紅葉町、柳町、鹿島町、仲間町（9時～12時）馬目、鎌谷、北神谷

▼内郷地区＝（9時～10時）高野の一部

"秋の味"底引き解禁

三日夕小名浜に小型底引船十六隻、四日朝は中型底引船十五隻が入港、水ダコやドンコ、ハモ、ムシカレイその他十二トンあまりを水揚げした。底引漁は一日解禁となったが、23号台風のため漁船は漁場に行けず、ようやく三日未明出漁、同日夕刻初水揚げしたが、魚価は全般的に好値で取り引きされた。

漁場は小名浜から懸岡沖にかけて操業し、予想通りカレイなどにヒレのない奇形魚が多くまじっていて関係者もがっかり

【水ダコの水揚げ＝けさ小名浜魚市場で】

市況

（3日午後4時正午）

小名浜港は、三日午後から四日朝にかけて地元底引船の初水揚げがあった。

【小名浜港】底引船十五隻十トン小型船十七隻三十三百㌔　小舟三十五隻一トン二百㌔

魚類

▼トウジン　二千九百㌔　一四一〇▼水ダコ　二千六百二十㌔　一四〇一三〇▼ドンコ　二千四百二五〇一五▼ハモ　千三百㌔　五三〇一三八〇▼ムシカレイ　八百五十㌔　七一〇一三〇▼カツオ　四百㌔　六二〇一二〇▼ソドクロ　四百㌔　六二〇一二〇▼マコガレイ　三百五十㌔　八五〇一三〇▼水ガレイ　三百五十㌔　九五〇一三四〇▼ヒラメ　三百五十㌔　一六五〇一四〇〇▼ヤナギカレイ　三百㌔　一四五〇一一五〇▼ボタンエビ　二百㌔　二四〇〇一〇〇〇▼マイカ　百五十㌔　五〇〇一三五〇▼ギス　百五十㌔　七五一二〇▼ガンバラ　百五十㌔　六〇〇一三八〇▼シイタナベ　百㌔　一五〇一八五▼ワイ　百㌔　五六〇一一三〇▼イシガレイ　百㌔　四〇〇一一八〇

【江名港】水揚げなし

【中之作港】底引船二隻二トン二百㌔　八百㌔　九〇〇一四〇〇▼タイ　九〇〇一一六〇〇一九〇〇▼ヒラメ　百㌔

野菜

▼ホウレン草　五五一五〇（束）▼茶類　四〇一一五（〃）▼白菜　一三〇一八〇（〃）▼ニンジン　八〇一二五（㌔）▼ゴボウ　九〇一三〇（〃）▼大根　九〇一一五（〃）▼ネギ　六〇一三〇（〃）▼玉ネギ　五五一三〇（〃）▼キュウリ　二〇〇一四五（〃）▼ナス　一三〇一二五（〃）▼タマナ　七〇一三〇（〃）▼サツマイモ　六〇一三〇（〃）▼ナガイモ　二五〇一一〇〇（〃）▼ジャガイモ　四五一一五（〃）▼枝豆　五〇一一五（束）▼トマト　一五〇一三〇（〃）▼サトイモ　八〇一一〇〇（〃）▼ニラ　三〇一二〇（束）▼ミツ葉　四五一四〇（〃）▼ピーマン　三〇一二〇（㌔）▼モヤシ　三〇（〃）▼シイタケ　五〇〇一四〇〇（〃）▼根ショウガ　一〇〇一三〇（〃）▼葉ショウガ　三〇一一五（束）▼春菊　三〇一二〇（〃）▼ミョウガ　一五〇一一〇〇（㌔）▼玉子　一六一一三（コ）▼レタス（10㌔）　一八〇〇一一五〇〇

果物

▼リンゴ　一三〇一四〇（㌔）▼ナシ　一七〇一三〇（〃）▼ブドウ　三〇〇一一〇〇（〃）▼モモ　二〇〇一一〇〇（〃）

元禄葵秘聞

（130）

多岐川恭　作

東啓三郎　画

替え玉（九）

女中たちに一切身銭を切らせずに、心ゆくまで遊びまわらせることができる仕組みになって

しかし、おばあさんとケースワーカーとの間に感情的なもつれができ、保護申請を認めないといい出した。相手の意見はともあれ、心疾患治療を要するとの医師の診断書まで偽物だと言い張る。ケースワーカーは感情でことを支配するなかれ。保護の許可を待ってもおれず、事の次第を院長に話し、了承をえて入院措置にはいった。幸い排尿はしていなかったので当地区の主婦連に事情を話し、店の品を買ってくれるよう頼んだ。感

おじいさんは自分たちの身の上を語り出し、天涯孤独の二人が北海道で結ばれ、努力の末、漁船二隻をもつ船主となったが、子宝に恵まれず妻子を迎え、孫が生まれ、平穏な生活はつかの間で、不漁続きに事業不振、妻子離婚と不幸が続き、夫婦は内地に帰り転々と居をかえた。二年前妻が脳いっ血で倒れたので故郷に近い当地に落ちつき、ようやく安住の地をみつけたのに…と語った。おばあさ

おばあさんの悪口は続いたが、おじいさんは人様に物を売る商売で、迷惑はかけられませんと、快く応じてくれた。

精検実施の日、保健所に行っただろうかと訪問してみた。おばあさんがこたつにはいり、爺が菓子を袋に入れて金を払って出て行った。模様なおばあさんだなア…と見ていると「なんの用だい、じいさんは行ったよ、何度も来るな、一回訪ねばわかるんだから」とどなっている。

訪問指導にと多忙な日が続く。この事例は検診時発覚のケースであり、患者が入院治療に至るまで、多くの人たちの暖かい理解を得ながら目的を遂行することができたケースです。心より感謝申し上げ、この記録をつづりたいとおもいます。

患者は男八十一歳で、妻七十七歳の二人世帯であり、昭和四十一年四月四倉町に転入してきた。十

水害お見舞いお礼

このたびの台風23号による水害に際しましてはご丁重なお見舞いを賜わり心からお礼申しあげます

電話不通のためユーザー各位に多大のご迷惑をおかけいたしましたことを深くおわび申しあげます

なお　営業は六日から平常どおり再開いたしますのでご了承ください

スサト機工株式会社本社

鯉つり大会

■日時　九月五日午前六時～三時

■場所　新舞子江戸川ガーデン釣り堀センター

■条件　竿は一人二本まで

■会費　一、五〇〇円（昼食つき）

江戸川ガーデン釣り堀センター

平ゴルフセンター コンペのお知らせ

会員の皆さまにはその後ますますご健勝におすごしのことと存じます

さて、当ゴルフセンターのコンペを左記の要領により開催いたしますので奮ってご参加のうえ、日ごろの腕をお試しください。お誘いいあわせます

愛好の御礼

大黒屋　総合ショッピングデパート　平・中町バス停前☎23-1191大代表

前敏速　源太郎　TEL 42-3623　店内に立ち食い値段表を明示しました

完全冷房／2階でおくつろぎください　きそば　むとよ　てんぷら　TEL・42-4593　ゆもと味小路

カラー作品　最後の鉄橋　監督・ハイディ・クルバック　バタ・ジボイノビッチ　レリィア・バシッチ　この橋のために何人死んだ　猛烈な爆音は戦場の勇者の悲痛な叫びだった！

期末決算処分！　ジュータン大バーゲン　9月12日まで　オール3割～5割引き　鈴荘　★今がチャンス　平・二町目　電(平)23－2265

カラー作品　真昼の一匹狼　荒野の昼下り肩にバイオリン右手に拳銃の凄まじい野郎がやって来た！　ベート・マーク　リナ・デ・ウィット　ードン・ミッチェル　アメリゴ・アントン　4▷10　日〈土〉洋画のアポロ座　ールナイト　世界館ビル地下■電74－4559

味と観光の道しるべ　いわきせんべい　¥1000　¥2000　¥3000　¥5000　銘菓〈以和貴〉いわき　松月堂　本店平銀座☎平②1551(代)■小名浜店☎磐城④4861

ハカリは藤森　平・かじ町㉓二二九六

壁材料　せんい壁　会株社式　小宅商店　平字大町20（小宅ビル1F）　電（23）〇二二六代

越　フジコシ　白樺の下で楽しいお買い物　白樺やぶどうを美しく飾り店内は季節の品々がにぎやかに並んでます　店内にはいっただけで皆様を楽しい秋の気分に誘うことでしょう

みかん（福岡産）一個　八六円前後
くり（一パック）　二三〇円前後
ゴールデンスターキング（二個詰め）一五〇円前後
ゴールデンデリシャス（二個詰め）一九八円前後
石井なし（二個詰め）一三〇円前後
（平店本館一階）

水揚げがあった。

【小名浜港】 底引船十五隻十トン 小型船十七隻三トン三百㌔ 小舟三十五隻一トン二百㌔

▼トウジン 二千九百㌔ 一四一〇▼ボダコ 二千六百二十㌔ 一四〇一三〇▼ドンコ 二千四百一五〇一五▼ハモ 千三百㌔ 五三〇一三八〇▼ムシカレイ 八百五十㌔ 七一〇一三〇〇▼カツ百五十㌔ 七五一二〇▼ガンバラ 百五十㌔ 六〇〇一三八〇▼シイタナベ 百㌔ 一五〇一八五▼ワ百㌔ 五六〇一一三〇▼イシガレイ 百㌔ 四〇〇一一八〇

【江名港】 水揚げなし

【中之作港】 底引船二隻一トン二百㌔▼タイ 八百㌔ 九〇〇一四〇〇▼ヒラメ 一百㌔ 七〇〇一一〇〇▼ヒラメ 一百㌔ 六〇〇一一〇〇▼ヒラメ 一百㌔ 五〇〇一一〇〇▼ヒラメ 一百㌔ 四〇〇一一〇〇▼ヒラメ 一百㌔ 三〇〇一一〇〇▼ヒラメ 一百㌔ 二〇〇一一〇〇▼ヒラメ 一百㌔ 一〇〇一一〇〇▼ヒラメ 一百㌔ 九〇〇一一〇〇▼ヒラメ 一百㌔ 八〇〇一一

すいひつ　裏見面見

白戸鞭男　①

昔の中学校の教科書をだれが書いたか、ほとんど覚えていない。歴史の大類伸とか、漢文の簡野道明ぐらいなのもだ。大類さんは東北大の教授だったから、仙台にいた時、あれが大類さんだよと教えられ、現在顔も思い出せない位だが、汽車の中でさかんにメモを書いてられたのを覚えている。

大類さんはしょっ中本を出しておられ、よくそんな暇があるものだという声を耳にしていたものだから、寸暇をさいて本を出すために努力しておられるのだとナットクできた。それで大類さんの名前を忘れないでいる。記憶というものを信用できなくなるのは、年をとった証拠のようで悲しくなる。しかし、自分は記憶が強いんだと、自信のほどをふりまわすひとがいるが、そんな人に限って間違った記憶を忘れずにいるので閉口するし、好記憶ぶりを力説してやめない相手の顔を見直すことになる。たとえば夏目漱石が男爵の授与を辞退したと力説してやまない。その時は明治何年の何月だったと迄で断言する。漱石の辞退したのは男爵でなくて、文学博士であることはだれでも知っていようから、一場の笑い話でおわってしまうが、徳一大師が会津の清水寺に弘法大師空海と一緒に生活し、アワそばを食したかどうかなんてことは、まずだれも知らないから、ヘエと感いて、なるほどラに落ちる迄でゆかなくとも、そんなもんかと思ってしまう。

郷土史の本は買うものであって、読むものではないのだそうだ。郷土史には公式かしい漢字ばかりがならんでいて、いかにも読みにくいのだ。実際読んでみても意味がわからない時がある。頭が痛くなるほどよんでもわからない。

こんな小話がある。

東京下町のゼロ戦地帯の小学校第三学年三組の教室で、先生が数学の問題を教えていた。

先生「72を9で割るといくつですか」

生徒一同「8です」

その時片方の目が視力のないひとりの女生徒が立ち上がって「チガイマス。9デス」といいはってやめない。なぜ片目の女生徒が「チガウ」といったのか。問題についての答えはいろいろあるはずだが、正解は「女生徒が間違った」ので、正解をきいてナアンダバカバカしい、もえているのだ。わからないと、本から顔をあげて、なんてバカな顔なんだろうと、自分をのしることが多いが、わからないところが誤っており、誤字であり、本を書いたご本人が意味を考えず、理解しないで、拓本を漠読したまま書き写したものだと悟ったり、教えられたりすると、ズイブン無責任なものだと、郷土史のその著者の顔を思いうかべてウラミたくなる。

郷土史なんを書くのは大変な仕事であるが、だれも読まないで飾っておくだけだから、労作だという評判をたっても、間違っているなどの声はきわめて低い。郷土史の権威者と威風を周囲に切るように、平一町目の大通りを歩くこともできるわけだ。

実際、知識のないことを自分に感ずるのは、中学一年の英語にあったイグノウランスの無知と、アイドルネスの怠惰のせいで、だれをうらむこともできないが、たとえば概説平市史の二八七ページをみると、「鳥居侯が磐城の地十万石を賜わり、後になって上遠野、竹貫の二万石を加えて総領十二万石となった」とあるが、上遠野、竹貫で二万石の米がとれたものか、とれるものなのか、とんと見当がつかない。実感で二石とは十斗で、米ダワラで数えると二俵半になる。二万石というと五万俵の米ダワラになる。現在の上遠野、竹貫の広さから考えると、昔はずい分米がとれたんだなあと思ってしまう。だが現在とれぼとれているのか、まったく無知なのだから、メクラが象をなでるようなもので、途方にくれてしまうばかりである。

しかし、無知なこともよい面があって、コワイもの知らず、何でもズケズケものがいえることだ。情けないとばかり引っこんでしまっては、意気のアイドルネスになるばかり。くろうとは慎重で容易に口を開かない、大事をとってオモオモしい。そこへゆくと、シロウトはめくら蛇におじずであって、オク面もなく口を出す。しろとで無知なら、何とかゆけそうなものだが、問屋の声はおりそうもない。

郷土史は買って飾っておくもので読むのはムリか

郷土史の読めないところ、意味のわからぬどうにもならないところが、案外この女生徒と同じで、間違っていれば読めないのは当然だし、意味のとれないのもムリではない。間違っていると判断できるのには、正しく読もうという意欲があるからで、意味がわかりたい知識欲がなくなるとなるのである。

郷土史の読めないところ、意味のわからぬどうにもならないところが、案外この女生徒と同じで、間違っていれば読めないのは当然だし、意味のとれないのもムリではない。間違っていると判断できるのには、正しく読もうという意欲があるからで、意味がわかりたい知識欲が

『水に透く落葉』山名菅村句集を読んで

中柴光泰

山名菅村氏から句集『水に透く落葉』をいただいて読んだ。私は菅村氏を知ること四十年の長きに及ぶが、氏の俳句歴もこれと同じくらい長い。つまり、私の知る菅村氏はいつも俳句を作りつづけていたということで、このひとすじの芸魂が一巻をつらぬいていると言える。選集されたものは昭和八年から昭和四十五年にいたる七九二句。

氏は本書より前に、「海の蟬」「夏井川」「面」などの句集を出しているが、本書とちがっていずれもガリ版印刷であった。しかし、草野心平氏の初期のガリ版印刷の詩集や詩誌に特殊の意味があるごとく、私は大事にしたいと思う

今夜の番組

総合テレビ4

6・00カラ こどもニュース
05カラ「不知火の小太郎」中村光輝　上原ゆかり
35カラ NHKハイライト
7・00カラ きょうのニュース
30カラ 土曜スペシャル「連想ゲーム」十朱幸代
8・00カラ「お笑い十八番」三遊亭円楽　三遊亭円歌
9・00カラ 世界のドキュメンタリー「黒人の魂・ブルース」
30カラ ニュース▽ニュースの焦点
10・10カラ 弁護士ジャッド「断絶」
11・00カラ ニュース
15カラ 日本史探訪

教育テレビ10

6・00 コンピューター講座「内部分類」
7・00 英語会話
30 ギター教室＜ニ短調の練習＞
8・00カラ 教養特集「北前船」～歴史と風土～伊藤ていじ　奈良本辰也　若林喜三郎
9・00 通信高校講座　英語1
30 通信高校講座　英語2
10・00 通信高校講座　英語3
30 通信高校講座　数学2A
11・00 たのしいフランス語
30 大学講座　法学「現代における法と道徳」井上茂

福島テレビ8

6・00カラ がっちり買いましょう
30カラ ニュース
7・00カラ 巨人の星「覚悟の登板」
30カラ「お笑い頭の体操」野際陽子　なべおさみ　舟木一夫　松岡きっこ
8・00カラ「マチャアキ・前武始まるヨ！」菅原洋一　ヒデとロザンナ　ほか
9・00カラ いたずら大作戦
30カラ 焼きたてのホカホカ「みていてくれよ！母さん」東野英治郎
10・30カラ ノンフィクション
11・00カラ「ガン・ファイター」ロック・ハドソン

中央テレビ34

6・00カラ ニュース
10カラ 新・野生の驚異
40カラ ワイドニュース
7・00カラ ストライクボウル
30カラ クイズ・グランプリ
45カラ スター千一夜
8・00カラ 清水次郎長「愛をしかけた女」竹脇無我　吉田輝雄　佐野周二　渡辺美佐子　あおい輝彦
9・00 洋画劇場「吸血鬼ドラキュラ」ピーター・カッシング　クリストファー・リー　ほか
10・30カラ「てるてる坊主」高峰三枝子　石橋正次
11・45カラ 特攻ギャリソン・ゴリラ

NHK#1

6・05 土曜コンサート▽序曲「ローマの謝肉祭」ベルリオーズ　「スラブ舞曲ホ短調作品72第2」ドボルザークほか
7・00 ニュース▽ニュース解説
8・05 人生読本「医師の心」
15 青少年を考える▽家庭と子供「親子げんか」
45 趣味の手帳「宇宙をはかる」
9・05 文芸劇場「マギー」
10・15 若いこだま「ブラック・ユーモア」（1）
11・23 夢のハーモニー「ある愛の詩」「イエスタデイ」ほか

NHK#2

6・00 定時制高校「友情」
40 英語会話
55 英語ニュース
7・00 ラジオ農業学校
15 統基礎英語
30 家庭学級▽都市と市民
8・00 通信高校講座　生物
20 通信高校講座　現代国語
40 通信高校講座　数学1
9・00 通信高校講座　地学
20 通信高校講座　古典乙（〔漢文〕）
40 通信高校講座　英語A
10・20 通信高校講座　農業経営
11・00 大学講座「英語」
40 フランス語入門

日曜夜の番組

総合テレビ4

6・00カラ こどもニュース
05カラ 少年映画劇場
25カラ「ぼくらのナニー」「一番星への願い」
7・00カラ きょうのニュース
20カラ「歌のグランドステージ」伊東ゆかり　尾崎紀世彦　藤ゆう子
8・00カラ 春の坂道「元和の星辰」市川海老蔵　岩崎加根子　原田芳雄ほか
45カラ 日曜特撰
9・30カラ ニュース▽今週の焦点
10・10カラ NHKコンサートホール
11・00カラ ニュース
15カラ ドキュメンタリー

教育テレビ10

6・00 若い広場「ぼく自身のためのカルテ」「仕事にかける夢」
7・00 現代の科学「群れの生態学」～集団を支える本能～川那部浩哉　伊谷純一郎　小原秀雄
8・00カラ イタリア歌劇団　歌劇「ノルマ」ベルリーニ作曲　エレナ・スリオティス　フィオレンツァ・コッソット　アンナ・ディ・スタジオ　ジャンフランコ・チェケレ　ほか
11・00 コンピューター講座「まぜ合わせ」森口繁一　立花隆介　ほか

福島テレビ8

6・00カラ めくらのお市「二人のお市」集三枝子
30カラ シャボン玉ホリデー　いしだあゆみ
7・00カラ ガッツジュン「投げろ！剛球一直線」
30カラ 美しきチャレンジャー「敗者の涙」
8・00カラ 日曜ナイター「ヤクルト対巨人」＝中止の時＝8・00カラ 劇映画「渡世一代」高橋英樹
9・30カラ 日曜劇場「妻の季節」池内淳子　山本学　中谷一郎　南風洋子　伊藤くり子　山崎直衛
10・30カラ インターン「夜明けへの旅路」

中央テレビ34

6・00カラ レディスチャレンジボウル
7・00カラ アタックNO・1
30カラ スターものまね大合戦
8・00カラ 遠山の金さん捕物帳「母と名のれない女」中村梅之助　白木マリ　町田祥子　高野宏幸
9・00カラ 洋画劇場「スパルタ総攻撃」リチャード・イーガン　ラルフ・リチャードソン　ダイアン・ベーカー　ほか
11・00カラ ミュージックギャラリー
30カラ ニュース
40カラ きょうのスポーツ

NHK#1

6・05 ラジオリサイタル「アイヒェンドルフの詩による歌曲」ウォルフ作曲　ほか
7・00 ニュース▽ニュース解説
25 日曜ダイジェスト
8・00 放送演芸会▽落語「たらちね」林家三平ほか
9・05 私のヒットアルバム「森進一」おふくろさん　花と蝶　ほか
30 日曜名作座「心中天の網島」森繁久弥　加藤道子
10・15 経済座談会
11・35 夢のハーモニー「アモール」「ジェラシー」

NHK#2

6・00 通信高校講座　英語A
20 通信高校講座　数学1
40 通信高校講座　現代国語（1）
7・00 精神薄弱児のために「しゃべらない子」
30 宗教の時間「私の尊敬する人物」
8・00 通信高校講座「通信高校だより」
20 通信高校講座　商業一般
9・00 通信高校講座　英語A
40 通信高校講座　現代国語
10・20 通信高校講座　数学1（第2部）
11・00 市民大学講座

FM放送　☆印はステレオ

4日

6・00☆ステレオ軽音楽ホール「そよ風と私」「最後の恋」「チャイコフスキーのバイオリン協奏曲第1番」ほか
7・00☆NHKシンフォニーホール「フルート協奏曲ニ長調K・314」モーツァルトほか
8・00☆ステレオコンサート「ある愛の詩」「バカラック・メドレー」
10・15☆世界の民族音楽
11・00 朗読「転機」
20 音楽夜話～ギター名曲集～「アランブラ宮殿の思い出」「アラビア風奇想曲」ほか

5日

6・00 リクエストコーナー
7・15☆軽音楽の手帳「スパニッシュ・ハーレム」「マイ・スウィート・ロード」ほか
8・00☆ステレオコンサート「交響曲第四番ホ短調作品98」ブラームス「ウィーンの森の物語」ヨハン・シュトラウス
10・15 芸術劇場「そろりそろりと参ろう」飯島耕一・作
11・00 ミュージックサロン「観光列車」ヨハン・シュトラウス　「新世界」ドボルザーク　ほか

ラジオ福島

4日

6・00 ニュースハイライト
30 一万円クイズ
50 プロ野球土曜ナイター「ヤクルト対巨人」
9・40 レインボウボイス
50 ホットポップス
10・00 ヤング・ヤング・ヤング
30 ミュージック・イン・ハイフォニック　移民の歌　ほか
11・00 ヤングネットワーク
20 ポピュラーパレード
12・10 四季の音楽
25 ミドナイトパートナー

名菓　ラ・セーヌ

5日

6・00 コロムビアアワー
30 新時代に生きる中小企業
50 プロ野球日曜ナイター「ヤクルト対巨人」＝中止の時＝西鉄対阪急
9・40 レインボウボイス
50 ホットポップス
10・00 レコードアワー
30 ミュージック・イン・ハイフォニック
11・00 世の光
15 新生アワー
30 ポップスかわら版　涙のハプニング　喜びの世界　ほか
12・00 ミュージックコレクション

みもの

春の坂道　元和の星辰

5日・総合・夜8・00

秀忠は家光が二十歳になったら、将軍の座をゆずるつもりでいた。だが、家光の、人を驚かせる型破りな行動は、なかなかおさまらない。将軍にふさわしい人物に育てようと、宗矩の家光に対する教育ぶりは、ますますそのきびしさを加えていく……。

今回は、家光の破天荒な素行と、弟の忠長に将軍職をと願う生母・阿江与の心、家光、士兵衛に対して、きびしい態度でのぞむ宗矩の姿を描く。

原作・山岡荘八、脚本・杉山義法、演出・深町幸男。

いたずら大作戦

4日・福島・夜9・00

今夜は、古今亭志ん馬をゲストに送る。

何かに追われ、必死に逃げるあさおみち（新人歌手）と、大きなスイカを三つもかかえ待ちかまえていた志ん馬が、せまい路地のかどで衝突する。スイカはめちゃめちゃ。〝さあ弁償しろ〟と志ん馬がわめく。そこへ、ソバ屋の出前持ちが自転車で通りかかり、こんどは、ソバがとびちる。やがて、警官が現われ説教していると、空からバケツの水がふりそそぎ、全身びしょぬれになる。

世界のドキュメンタリー　黒人の魂・ブルース

4日・総合・夜9・00

アメリカの黒人の生活のなかから生まれた音楽「ブルース」を通じて、黒人社会の姿を紹介するイギリス・アイリット・フィルム制作のドキュメンタリー。ナレーター・児玉士誠アナウンサー。

番組では、有名無名の歌手が、舞台で、あるいは職場やクラブで歌っているブルースを通して、アメリカ社会における黒人の立場や生活の実態などを伝える。

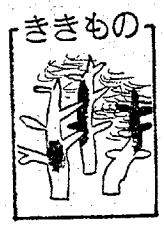

ききもの

ミュージック・イン・ハイフォニック　レッド・ツェッペリン

4日・ラジオ福島・夜10・30

九月二十三、二十四の両日の公演のため来日するオランダのロック・グループ、レッド・ツェッペリンの演奏を特集する。

歌のグランドステージ

5日・総合・夜7・20

哀愁の秋を迎え、「レモン・ツリー」（菅原洋一と由紀さおり）「メロンの気持」（伊東ゆかり）「長崎のザボン売り」（水原弘）など、果物にちなんだ曲を集めておくる。

美しきチャレンジャー　敗者の涙

5日・福島・夜7・30

オールジャパン選手権大会の大阪予選にサウスポーとして出場したみどりは、スプリットを出し、このままでは予選通過は危ないと思われた。ながみどりは高峰コーチの助言で、途中右手に切り換え、見事魔球がきまり、名古屋で開かれる第三次予選に出場できる権利を得た。

一方みどりのライバル西は、目を見はるようなフォームでストライクを続け、パーフェクトを達成したのだった。

春少年を考える　親子げんか

4日・第一・夜8・15

今月のこの時間は、「家庭と子ども」というテーマで、四回にわたって、家庭での親のありかたを中心に考えてみる。第一回は「親子げんか」。

番組では、反抗期の子どもはどうあつかったらよいか、子どもの独立心はどのように育てていったらよいかなどを、学習院大学教授の詫摩武俊さんと共に考える。

曲は、「移民の歌」「サンキュー」「胸いっぱいの愛を」ほか。

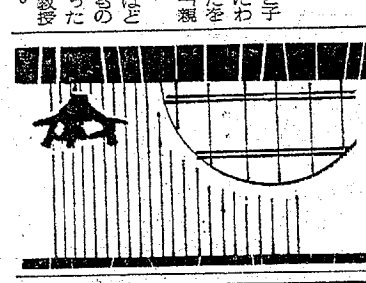
寿し　おた
平・白銀町　電74―2437

《第3回》謝恩催し物
●本場大島紬展示即売会（250反）
●大島産さんご即売会
●期日　9月7日.8日.9日（3日間）
●会場
●営業時間＝AM11：00～PM12：00
磯料理の　こうりん　光鱗
いわき市久之浜町久之浜字賤44（6号国道沿い）
TEL・（024682）2156
旧道　久之浜　6号国道　波立ト　海岸　当店

今新田橋が通行不能

雨台風が橋脚をさらう

雨台風で好間川はもう少しでハンランするところだったが、その水の力で老朽の今新田橋の中央橋脚が見る見るうちにもぎりとられ、流されて満えた。

よろよろくふんばって立っている橋は中央部がガクッと下がって通行不能。七軒町と好間の交通が寸断された。

災害調査をしていた市は、被害が多過ぎて気づかず、地区民の急報でびっくり。さっそく災害復旧事業として申請することになった。

この橋、実は痛みが激しく、さ

りとて予算不足とあって、八十五万円で緊城土建に橋脚の補強と、橋面の舗装を発注したばかり。災害復旧事業となれば永久橋に架け替えられる。

長さ四十八・二㍍、幅三・七㍍の老朽橋は、老い朽ちたニンニクに重量制限し、もちろん自動車は通行できなかった。ただ水石、湯の岳をバックに、好間川にかかる木橋の風情は一幅の絵だったが、台風には勝てず、コンクリート橋にバトンタッチする日も近い。

【中央橋脚を流失して真ん中が下がった今新田橋】

こんにゃくは五割高

生産不足でジャワ物輸入

こんにゃくの製粉シーズンにはいったので、いわき市物産関田、株式会社小沢商店は産地から大量の荒コンと生玉が今月末から明春三月末までに入荷する。

ことしのこんにゃくについて小沢商店の羽生販売主任の話では、ことしは品不足とあって通産高ではインドネシアの西部ジャワから五百㌧を輸入することになり、第一回は七十五㌧、第二、第三回とも七十五㌧ずつ、残りは十月上旬までに運ばれ、全国五千の練り製造業者に配給される。小沢商店では麻袋入り四十五㌔の生玉は今月末から十二月にわたって大量に、また荒コンは五万袋が入荷する。価格はジャワ産は品質が良くなく最低値だが、日本産は四十㌔一袋は九万二、三千円という、昨年と比べ約五割高といわれている。

中央署で署員の合同展

風景や美人もあるで…

先月二十五日からいわき中央署で、おまわりさんの美術展が開かれている。同署美術部が日ごろ趣味で描いた人物画、風景画などの油絵、水彩画、デッサンを、訪れる市民や署員仲間に見てもらおうというもの。

同署一階の交通課前の壁に、波立海岸や静かな湖に家といった油絵が展示され、デッサンも彼女をモデルにしたのかケン？を競っている。

免許申請や更新に訪れた人たちは「うまいもんだなア」と感心。署員たちも昼休みには一点一点を批評し合っている。

平駅待合室に川柳掲示板が

いわき川柳連盟（加藤春風会長）は殺風景な平駅の待合室に川柳を掲示して旅行客を大いになぐさめようと一日同待合室の正面入り口の所に大と二尺、たて三十㌢の川柳掲示版を設置した。

この掲示版には連盟会員の優秀な作品十五句を短ざくに書き掲示するが、毎月一回とりかえることにしている。

平駅では川柳の掲示により待合室にも明るい話題が一つふえたといまから期待している。

ボイラ浴接士試験　福島労基局では十月二十六日午前九時半から、同局会議室で普通、特別ボイラ溶接士試験を行なう。

浸水家庭を配線診断

東北電力　絶縁測定など無料奉仕

東北電力いわき統括営業所（助川新所長）では三日午前十時から23号台風による浸水家庭の電気配線診断を行なった。

いわき営業所管内では平・三倉、下の町、南白土、鎌田、草野下神谷、四倉町仁井田、常磐下船尾町、内郷御台場町新町前の八地区、小名浜営業所管内では住吉、滝尻の二地区、植田営業所管内では江栄団地、横町、町後の三地区など合わせて千六百戸、約五十人の職員が出て屋内配線からコンセント、電気器具などの診断を行なった。

【東北電力の電気配線診断】

いわき統括営業所では午前九時半に平・下の町遊園地に約三十人が集合、千葉主計次長を陣頭に十四班を編成、浸水被害家の絶縁測定や屋内配線の改修など無料サービスについとめた。なお、若松通市県議もサービス訪問に参加、絶縁測定や屋内配線改修は早急に着手する必要があり、財政の現状から水道料金は年内に改正すべきである。料金については現在、将来にわたって、利用者の負担の公平を図るため、料金体系の構成は水道料金と水量料金に分け、口径別に行なうべきであるとした。この結果、意見を集約した料金原価は三九・六六%の値上げを要し、件費が予定を上回ったことなどから六千三百万円の赤字が見込まれるという。また新興住宅団地の造成が進んでいるのに合わせ、水道事業の拡張、改良が急務とされており、来年一月から値上げしたい考え。

なお四日は午後一時から全員協議会を開き、第一期工事計画と財政計画、さらに水道料金値上げに関する説明を行なう。

水道料金平均39・66%アップ

市会にかけ一月実施

少年の非行なくすため

少年愛護作文集発刊

いわき市内郷少年愛護協議会では、このほど、防犯作文集〝少年の非行をなくすため〟を三百部つくり、加盟の子供会をはじめ関係機関に配った。同文集には五月子どものつどいの防犯作文十七篇が収録してある。ガリ版刷りで二十七㌻。

国鉄でも労働衛生週間　平鉄道公安室は十月一日からはじまる全国労働衛生週間に先がけ、一日から三十日までを準備期間として職場の衛生高揚に力をいれることにした。

同室の職員が一丸となって交通傷害の防止の中高年保健の対策の二つをスローガンに運動を展開することにしている。

くらし随筆

えらいこっちゃ！全くはあ、えらいこっちゃ！

寸底から私はそう思う。

ヤブから棒に〝くらし随筆〟に何でもいいから何かを書けと言われ、断わり切れずに「何とかなるわあ」と引き受けた。さて、ボールペンを執っては見たものの、三晩かかっても、てんで進行しない。これは大変な事になっちゃった。大いわき市中に恥をばらまく様なもんだと気がついたけど、仕事を休んで書いて見たとしても、所詮、それだけの能しか持ち合わせていないのだから悲しくなる。でも、後の祭りとはこのことらしく、どうにも引っ込みがつかなくなった。

◇

考えてみれば、文字を綴るなんてことは十数年来、全然したこともない。毎日毎日、飯と仕事に追われっぱなしだったのに、今更、何を書けるというのやら…高論も識見もなく、博学でもない。いき張った書き方も出来ないし、訓話も出来ないとすれば、一体何を書いたら良いのやら…つまりは、日本庶民の最底辺をかたちづくる一人として、どこのどなたにだって珍しくもなく、おかしくもない、ごくありふれた身の回りのことに終始するしかなさそうである。

◇

これぜんも、種なしの私にとっては、リンゴの木に梨の花を咲かせるほどにむずかしい感じだけど、何とかかんとかあがきぬきたいとも思い、ヒョロヒョロ腰ながら、よろめきながら、危なげな第一歩を、今、ふみ出すところ、ヒトよ、それを怒り給うな。

（四倉・志賀フォート）

怒り給うな

親賀志

フットベースボールは北目優勝

平二小（植田文雄校長）では八月三十、二の二日間にわたって各地区対抗男子ソフトボール、女子フットベースボール大会を行ない、ソフトは北南仲間・国鉄・九品寺、フットベースボールはオール北目が優勝した。

また優勝チームと先生チームの対抗戦は児童チームが少差で破った。戦績は次の通り。

▽ソフトボール準決勝
北南仲間・国鉄・九品寺4－3柳町白銀
中西北目11－10四ツ波
▽決勝
北南仲間・国鉄・九品寺10－6中西北目
▽フットベースボール準決勝
中塩・四ツ波37－24オール鉄南
オール北目6－3手箱
▽決勝
オール北目20－0中塩・四ツ波

風水害お見舞い

このたびの風水害に対しつつしんでお見舞い申しあげます　一日も早く復旧されますようお祈りいたします

昭和四十六年九月

衆議院議員
大蔵常任委員長
斎藤邦吉

〝私の髪でないみたい〟…当店の特技
医学美容によるパーマ以上の『ダイナミックセッティング』をあなたのヘアでおためしくださいませ
★男性専科特設…毎週水曜PM4:00～8:00
ロレアルビューティサロン
たかさか
内郷・労災病院前　電㉙2309

森安づくり　さしみの盛り合わせ
鯛　あわび　赤貝など新鮮な近海魚の盛り合わせでご会食を…二階20名様まで　1人前800円から
味（あたり）を大切にする店
スタンド割烹　森安
いわき市平字白銀町　電㉔6635

総合中華料理
お座敷がありますので
ご商談　ご会合ご会食
にご利用くださいませ
香港
白銀店　平字白銀町成人学校前　電㉔8867
二町目店　平字二町目（谷口隣）　電㉔8874

コーヒーショップ
North
49号線
好間町　TEL㊱2579

入院応需
北山産婦人科
医師　北山哲也
いわき市平北白土字東原前（平スポーツセンター南側）　電（平）㉙2811代

スナック＆バー
おふじ
お気軽にどうぞ！
営業時間PM5.00～11.00
平・五町目　㉔6417

ご婚礼家具各種
いわき信販・福島信販チケットをご利用ください
勉強で評判の店
丸萬家具店
店舗／平・四町目電(74)6633
工場／平・白銀町電(74)6634
ショールーム／平・白銀町電(23)1672

手づくりの味
いわきあられ
平・吉野町　電㉔3922
大黒屋国道前　電㉔4274
味覚堂

グループで飲む
明るいふん囲気の店
小鉢
紺
平・大工町　電㉔2328

●ご婚礼写真から
●スピード写真まで
●スタジオ写真なら
●あなたのカラープロマイドが1,000円で写せる
田中スタジオ
カメラの田中㊤平・三町目店2階電23－1405

おはしで食べる洋食
キッチン
南楽
三田小路㉔3802

磐高準優勝祝賀コンペ
☆期日＝9月6日（月）
☆スタート＝午前8時～午後1時
☆プレー費＝無料（ただし　キャディーフィーのみいただきます）
☆登録料＝1,000円（磐高野球部援助金・パーティー費・賞品代に当てます）
☆賞＝ネット以下の方全員
☆なお　磐高並びに磐高野球部に関係のない方でも自由に参加出来ます
いわきゴルフクラブ・磐高野球部OB会

気管食道科
耳鼻咽喉科
高柳医院
高柳博一
●入院随時
いわき市平駅前　電㉔三八五六

レヂスター・計算機・耐火金庫
日本金銭登録機
販売株式会社いわき営業所
いわき市平字堂ノ前九　電㉔1564

⊙日曜診療・月曜休診
遊佐内科胃腸科医院
【入院随意】
いわき市小名浜字丹波沼三八　電㉞四六八八

【入院随意】
鈴木助産院
院長　鈴木ミエ
副院長　池田敦子
いわき市平字田町五一　電㉙二七八八

水道料金平均39・66%アップ

市会にかけ一月実施

家庭に薄く企業に厚い

市長諮問を受けて市の水道事業と水道料金の改定を審議してきた市水道事業経営審議会は四日午前十一時から産業会館で開き、料金体系を「口径別逓増」に変更し、平均三九・六六%の料金引き上げを決め、大和田市長に答申した。市は九月市議会に条例改正案として上程、来年一月から実施することになった。水道料金の値上げは四十四年十月の三〇・五二%（原案三三・一七%を修正）からちょうど二年になる。なお現行の用途別料金体系に比べ、小口径の一般家庭に薄く、大口径の事業所には厚くなるので、工場は飲料水から工業用水利用を主に転換することになろうから、飲料水の確保ができる。二百二馬の療養も含まれている。

赤字が6千3百万円

いわき市水道事業経営審議会（磯野清治会長、二十人）は七月十四日に水道事業経営について市から諮問を受けて以来、答申案を提出するまでに六回にわたって審議して来たもので、市は四十七年度から五十三年度までの七年計画で五十億円を投じて山玉浄水場を拡張、さらに平浄水場を新設、現在の給水人口二十八万人を三十一万六千人にふやす必要に迫られている現況にあること、しかも財源の大部分は起債によってまかなわれるべきものであるが、金額を起債に依存することは現在の財政上からはきわめての答申困難であり、また水道事業の体質を強化する必要があっての答申となった。

同審議会では①常に良好な状態で給水できるようにする②施設の拡張や改良を進めるため、料金の改定は必要であり、合理的なものとすべきである③料金は原価主義をとるべきであり、公正妥当なものとする④水道事業に要する費用は、原則として使用者が負担すべきであり、独立採算制にくすべきである⑤料金体系は原価主義によって、現行の用途別体系を口径別体系に改めるべきである⑥料金の計算期間はおおむね五年とするが、経済情勢が変化した場合は改定もやむを得ないなどの立場を検討して来た。四日大和田市長に対して行なった答申の主な内容は

第一期拡張工事（七年計画）は早急に着手する必要があり、財政の現状から水道料金は年内に改正すべきである。料金については現在、将来にわたって利用者の負担の公平を図るため、料金体系の構成は基本料金と水量料金にかけ、口径別に行なうべきであるとした。この結果、意見を集約した料金原価は三九・六六%の値上げを要し、生活用水と日常生活に密着する公衆浴場の料金を低額に確保し、特殊な用途についてはその実情に応じ、料率の適正と合理化を図るべきである。

関係者の話によると、四十六年度の市水道部の赤字は、第一期工事の調査費を含め、物価の値上がりによる工事費へのはね返るや人件費が予定を上回ったことなどから六千三百万円の赤字が見込まれるという。また新興住宅団地の造成が進んでいるのに合わせ、水道事業の拡張、改良が急務とされており、来年一月から値上げしたいと考え。

なお四日は午後一時から全員協議会を開き、第一期工事計画と財政計画、さらに水道料金値上げに伴う答申書の説明を行なった。

船火事の乗組員あす入港

三人が火傷負う

小名浜海上保安部にはいった連絡によると三日、いわき市塩屋埼東方千三百㍍沖で船火事を起こし、救命いかだで漂流中の岩手県大船渡市長沢、上野洋子さん所有、マグロはえなわ船第十八丸上丸（四七㌧）の小松七郎船長ら十二人を救助した東京都中央区京橋新八重洲ビル内、新和海運所属、鉄鉱石運搬船富隈丸（五五・八六一㌧）＝川原春夫船長ら三十人乗り組み＝は、第十八丸上丸の小松船長らを乗せて、あす五日朝、小名浜港にはいる。

なお、第十八丸上丸の乗組員のうち三人がヤケドを負っており、磐城共立病院の手島、渡辺両医師を乗せた同海上保安部の巡視船"なとり"は四日午前三時ごろ、富隈丸と会合、ケガ人の手当てをすませた。

アンモニア1・5トン流出

トラックが電柱に衝突　臭気鼻を突く騒ぎ

三日朝、平・田町の藤越デパート食品部にマツタケがお目見え、市内の料亭などに買いとられた。入荷したのは広島産のマツタケ約二㌔、昨年にくらべて二週間も早く、値段は百㌘六百五十円。親指大のものが一本で約三百五十円だった。

香りよし、味よしといっこの季節マツタケ、おもに料亭に買いとられたが、買い物の主婦も値段を見てうらめしそう。夕方までには全部売り切れた。

【お目見えしたマツタケ】

三日午後三時二十分ごろ、いわき市平上荒川字長尾地内鹿島街道で、同市平字下の町六の一〇、大和運輸運転手青木輝雄さん(三七)運転の普通トラックが、カーブ地点でスリップし、道路の左側端の電柱に衝突した。

そのはずみでトラックに積んであったアンモニア（一・五㌧入り）のタンクが路上に落下し、タンクの口がこわれてアンモニアが二百㍍にわたって路上に流れだし付近の住民は臭気にハナを突かれる騒ぎとなったが、さいわい被害はなかった。

このアンモニアは小名浜の日本化成から、鹿島街道を通って鎌田の東北金属に運ぶ途中だった。

二重追突で四人がケガ

三日午後二時五十分ごろ、いわき市常磐関船町上関八七地内国道で、茨城県那珂郡那珂町大字下江戸、秋山恵一さん(三二)運転の普通トラックが、同市平字八幡小路三二、平職安職員佐原幸雄さん(四〇)運転の普通乗用車に追突、さらに普通乗用車は前に停車した千葉県佐原市佐原一七一二、新聞販売業伊藤祐二さん(四〇)運転の軽四輪に追突し、佐原さんと、伊藤さん、および伊藤さんの妻の和子さん(四〇)がムチウチ症で二週間から三週間のケガ、また佐原さんに同乗の、いわき市好間町下好間字大館二五〇、平職安職員菅野文男さん(四三)も両ひざ打ぼくで十日間のケガをした。

いわき市中央署の調べでは秋山さんが車間距離を十分取っていなかったため。

須永監督ら6日夕に平駅着

田村、先崎選手も

ハワイ遠征軍に選ばれた須永監督以下十七人の全日本選抜高校チームは、八月二十一日から十五日間に及ぶハワイ遠征の旅を終え、四日午後三時三十五分、ホノルル発の日航二十一便で帰国、同日午後七時三十分に羽田空港に到着する。

一行は同夜、東京都文京区の更新館で開かれる分散会に出席したあと、当館に宿泊、須永監督監督、田村隆寿投手、先崎史雄選手の三人は、六日午後四時五分平着ときわ六号で帰ることに決まった。

そのあと、平安都で歓迎会を実施する計画。なお日本チームのハワイにおける戦績は田村、先崎ら打撃の活躍が光り六勝三敗一引き分けとなり、歓迎会には多数の参加を望んでいる。

無料健康診断

あす大黒屋南口で

平保健所といわき市、県成人病予防協会では五日午前九時から大黒屋デパート一階南口で先着百人を無料で健康診断する。

県の成人病検診車が来平して行なうもので、受診希望者は朝食やお茶などを飲まないできてほしいと呼びかけている。

国体庭球、東北高校選手権

第二十二回東北庭球大会は第二十六回国体庭球競技東北予選大会および第十二回東北高校庭球選手権大会を兼ねて五日から七日までいわき市営平庭球場で行なわれる。

勿来で結核検診　いわき市勿来支所は四日午前十時から酒井小で結核検診を行なった。

ヘアさん

7384　中島安男

季節マツタケ親指大350円

藤越で2週間早く

水害お見舞いお礼

このたびの水害に際しましてはさっそくお見舞い賜わりまことにありがとうございました
略儀ながら紙上にてお礼を申しあげます

東北電熔株式会社
代表取締役　猪狩　清次
いわき市平字菱川町7の1　電㉔8125

水害お見舞いお礼

台風23号による水害に際しては　ご丁重なお見舞いを賜わり誠にありがとうございました　突然なので紙上をもって心からお礼を申しあげます
昭和四十六年九月四日
いわき市平字下の町五の二二　電㉔〇二六八代
好沢屋商店

風水害お見舞い

このたびの風水害に対しつつしんでお見舞い申しあげます　一日も早く復旧されますようお祈りいたします
昭和四十六年九月
衆議院議員
大蔵常任委員長
斎藤　邦吉

故妻母佐藤キチの葬儀の際はご多忙中のところ遠路わざわざご会葬くだされご丁重なご香料を賜わりご芳情まことにありがとうございました
さっそくお伺いしてお礼を申しあげるのが本意ですが略儀ながら紙上でお礼を申しあげます
昭和四十六年九月四日
いわき市四倉町字五十自一三の一
喪主　佐藤　真之助
朝日新聞四倉専売所
日通プロパン販売所

祝　永大展示場オープン

日本で唯一の建設大臣賞受賞並びに
住宅で最初にJISマークの認可うける

画期的なコストダウンに成功□月払いも可　頭金3割ですぐ着工・残り月賦　年利9・5%銀行より安い　□最高15年□坪7万円余　電気・アルミサッシ　その他いっさいを含む

まず見ていただきます!!

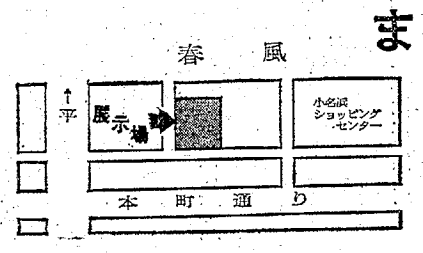

小名浜ショッピングセンター展示場
<販売店>
水素商事株式会社
社長　小泉　準蔵

内郷ヘルスセンター展示場
<販売店>
常盤永大株式会社
社長　木山　茂蔵

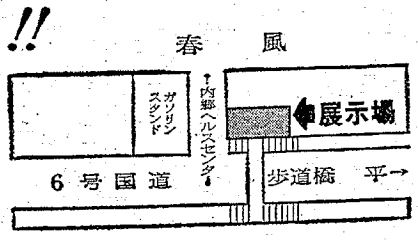

浜通り施工総代理店　斉藤建設工業株式會社
本社　いわき市平字佃町5　30㍍通り（NHK裏）
社長　斉藤　正咲　電（0246）㉔5864・5808

災害時に団地造成視察を！

平　荒木　誠

マイホームづくりに便乗して、いわき市内では団地造成が盛んだ。公営私営ふくめて、毎日のように緑の丘が巨大なブルで掘り起こされて、みるみる平坦になる。道路がつくられ、側溝が掘られて、給排水、電柱と付帯工事が進む。買い主は地山（削り取って平坦になった所）を希望して騒って買う。土盛りしたのと違って地盤が固いので、すぐに家が建てられ、また将来安全性が高いからだという。しかし、土盛りされて造成された団地の方が多い。土砂くずれのないよう、造成者は工法上のくふうをしているようだが、地震や大雨にあうとひとたまりもなく崩壊して想像外の事故が発生している。

こんどの23号台風時のような最悪の条件のときに、造成地をみれば、欠点もわかり、改善する事もできるもの。工事施工者はもちろん、監督の立場にある関係者も共に工事現場を見て回り、造成地の弱点を見出して、家が建てられる前に補強すべきと思う。

市の木と市民投票について

平　松本　勇司

いわき市の"市の木"選定について私も不思議におもうひとりである。"クロマツ"と決まったいきさつはわからないわけではないが、このような結果を生むことならどうして市民投票をしたのだろうか。選挙にしても上位から当選順位が決まり、投票結果は厳守されるはずである。だが、市の木に対しては投票樹であるということから第二位のイチョウをボイコットして、クロマツを採用したのはなんとしても割り切れない気持ちである。

私の投票した候補木はベストスリーにはいらなかった。だからイチョウが、クロマツかとさわぐのがおかしいかも知れない。しかし町内会を通して一軒一軒に配った投票用紙もこれでは意味がなさないのではないか。結果論だがこのような市民投票はこんど行なうべきではないとおもう。明確なる市当局の回答をお願いしたいものである。

（会社員・25歳）

読者の声

いわき市の文化団体 ㉑

白蓮書道会（代表　佐々木一雄）

連絡先＝平字堂根町二の八

事故の未然防止！事故が発生してからでは遅すぎる。条令だけのきびしい規制でなく、実のある視察で対策を講じてほしいものである。

（会社員・42歳）

読者の声投稿規定▽住所・氏名・年齢・職業明記▽字数六百字以内▽原稿は返しません

うちのおばあちゃん

伊藤　友子さん

私のおばあちゃんはことし七十七歳ですが、足も達者で腰もまがっておりません。たべものに好ききらいがなく、なんでもたべます。おばあちゃんはズッと私の家にいるのではなく、孫が東京や小名浜、内郷などにたくさんおりますのであっちへ行ったり、こっちへ来たり、私のところへ時々来て遊んでいきます。

私の家はお父ちゃんが食堂を経営しておりますので、おばあちゃんも店を手伝っており、なかなか忙しいのです。じっとしていることのきらいなおばあちゃんは、お店の中を掃除したり、お客さんにお茶を出したりマメに動いております。夜の遅い商売ですのでうちの人たちは朝のはやいのがにが手です。

おばちゃんがいる時は、早く起きて私やお兄ちゃんたちは、お母さんも、お母さんもお父ちゃんも、お母さんも大喜び。おばあちゃんがいない日はほんとうに寂しいです。いまはおばあちゃんはいませんが、早く来て下さいと毎日待ちこがれています。

〈原文はひらかなですが漢字書きとしました〉。

（常磐湯本三函二五四、小学校四年・9歳）

【早くきてほしいーと友子さん】

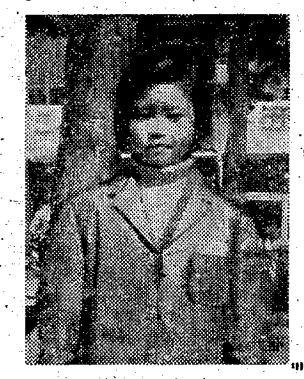

平、内郷、常磐でセブンスター

一日から発売

専売公社平出張所では一日から平、内郷、常磐の繁華街でセブンスターを売り出した。これまでセブンスターは隣郡福島と郡山両市で売り出されていたが、こんどから平出張所管内で売り出されたわけ。セブンスターは低ニコチン、低タールで評判が良く、フィルターはコールフィルターが使われている。また巻紙も高気孔度巻紙を使用してある。同出張所の割り当ては九十九万二千本、価格は二十本入り百円。

朝食の準備から面倒まで

が学校へ行く朝飯の準備から学校へ行くまでのめんどうを見てくれます。おばあちゃんが来ている時

市民会館あすの催し

【平】★県合唱連盟いわき支部合唱祭（午後1時）ホール★大黒屋第15回秋の染織勝美会（午前9時）大・第一・地二会議室、展示ホール★ものみの塔聖書研究会（午後1時30分）第一楽屋

▽6日＝【平】★大黒屋第15回秋の染織勝美会（午前9時）大・第一・第二会議室、展示ホール★千葉県庁職員視察（午前10時）第一楽屋★若い根っこの会（午後6時）第二楽屋

みんぽう映画案内

※【平】
☆ひかり座（六・一〇）純愛日記（七・四五）小さな恋のメロディ（↓6日）
☆聚楽館（六・一五）大悪党ジンギスマギー（七・五〇）マッケンジー脱出作戦（↓6日）
☆平東映（七・〇五）やくざ刑事俺たちに墓はない（八・三一）女渡世人おたの申します（↓14日）
☆平大映（五・二七）男の顔は人生よ（六・四九）戦争と人間（↓7日）
☆平東宝（五・〇〇）特訓・特訓また特訓（六・三〇）男だから泣くな（八・〇〇）日本一の断絶男（↓10日）
☆名画座（六・一二）初体験の絶叫（七・一七）セックス百科辞典（八・二八）女体調教師（↓7日）
☆アポロ座（七・二〇）最後の鉄橋（八・四三）裏切の一匹狼（↓10日）
※【常磐】
☆三函座　君は海をみたか　新婚教室　愛と死（↓7日）
☆常磐日劇　駝の肌　ザ・セックス　新・アニマル（↓10日）
☆湯本金星座　北海遊侠伝　地獄の挑戦明日はない　度胸七人斬り（↓7日）
※【小名浜】
☆国際　怪談累ケ淵　怪談昇り竜
☆聚楽座　怪猫伝（↓7日）
☆磐城座　しびれくらげ　統血の抗争　波世人命の捨て場（↓7日）
☆金星座　大奥（秘）物語　侠骨一代　度胸七人斬り（↓10日）
☆銀星座　夜の訪問者　エルビス・オン・ステージ（↓6日）
※【植田】
☆うえだ館　日本万国博　札幌オリンピック序曲（↓7日）
☆中央館　人生愛わさ日記　絶倫男子一夜　邪淫の接吻（↓7日）
☆植田ロマンス　女と女　恍惚の唇　私は好きな女（↓9日）

ボウリング

※ウチゴーボウリング
◇第二回ペプシコーラチャンピオン大会（3日）
①藤田尚弘（平）六三〇
②鈴木昌寿（内郷）五八〇
③鴨博（小名浜）五五七
H・G＝藤田尚弘　二二八

※ナコソボウル
◇第九回友の会例大会（3日）
▽Aクラス
①水野静江
②森藤和蔵
③八代道正
④大場弘海
⑤鴨よし子
H・G＝森藤和蔵　二三一
▽Bクラス
①小野雅建
②広利男
③赤津万平
H・G＝広利男　二三四
※いわき松竹ボーリング
◇いわきブロック従業員大会
①白石紘一（平）
②木下明光（同）
③宮崎支配人（同）
④稲川優（湯本）
⑤三浦留二郎（同）
⑥武藤高信（同）
（10日勿来ボウリング場での決勝大会に出場する）
※小名浜サンキョーボウル
◇関彰社員大会（3日）
①江尻広哉（小名浜）四八三
②若松春男（同）四六〇
③小野正次（同）四五七
④吉田茂（同）四三五
⑤伊藤久人（同）四二一
H・G＝小野正次　一七三

100円店

この前、同窓会のことを書いたら、さっそく知人から便りがあった。そのひとの話では、十月にクラス会をやるのだが、クラスメートが水上にいるので、谷川岳の観光をかねて、会場を水上に移してやるという。このように、同窓生のいるところを会場にしてやるのも一策と思う◆このクラス会では、クラス会というと、酒をのむために集まってパッと飲るということではなく、なにか心に残るものとするため、とくに女性の参加には気を使っている。それにしても、やはり同窓会の柱となるのが恩師。アル新聞の投票欄に、「中学校を出るまで担任教師が八人も代わったので、わたしには恩師というものがいない」という声があった。あまり担任がかわりすぎて、心から接するひまがなかったのだろうか◆ところで、この知人の考えでは、自分が恩師に感謝しているのだということが、会員にはっきりわかるように努力すること。自分には大した魅力もないし、これといった信用があるわけではないが、ひと一倍、恩師に感謝しているという行動力で、会員をひっぱることができた、といっている◆それと、会員には、マメに連絡をとるように心がけることなどを力説している。中には何度同窓会の通知を出しても、そのつど二回の返事もよこさない会員がおり、それにハラを立てて、今後は決して通知を出さないと提案したところ、「昔、机をならべて勉強していた当時を思い出したら、中席の有無など問題じゃない」とたしなめられたという◆この暖かい友情がなければクラス会など開けるものではない。また恩師らしい恩師がいないというが、年とって友が少なくなるころには、きっとなつかしくなって一年教わっても恩師ということになるだろう。

（龍人）

人物ウラオモテ

「もう酒の肴」それの旅人・酒

うのはその感情が、昔は悲哀と敗北、今はスリルとアバンチュール。

そんなタイプが一人の情報

そして「ただいまー」「おかえり」と迎える家族がいる。

斎藤くんの場合

ゆきのさんの三男。勿来工業をでて東京でイラスト関係の仕事を二年。組織の中の息苦しさに耐えかねてボイ。ロシアコースの渡用だけでひと足おくれて昨年五月旅立った。ところがリュウベックで鈴木くんとバッタリ。彼のアドバイの目にまかせて「ままよ！」十万円がここで切れ、あとはサッチの三度笠」。昔からあったサラ洗いが、今はキッチンヘルパーというんだそうで、どっちにしてもお世話しておきたいものだ。

鈴木くんの場合

会社役員二男、緑本高校で品川白煉瓦に一年間勤めた。旅にでるため計画的な資金かせぎ、会休日も休まないで三十万円ためた。両親

斎藤くんの場合

ゆきのさんの三男。勿来工業をでて東京でイラスト関係の仕事を二年。組織の中の息苦しさに耐えかねてボイ。ロシアコースの渡用だけでひと足おくれて昨年五月旅立った。ところがリュウベックで鈴木くんとバッタリ。彼のアド

タリアうどんのスパゲティも日本で食うのと同じ、インドのカレーはまずかった。

風俗。ロングヘアは花ざかりどこへ行ってもヤングはロング（鎖国方式をとっている？中共紅衛兵だけが短髪かも）。日本のヒッピーはやくざっぽくて資格なし。向こうは"格調高い"

県知事（2）41号建設登録業（る）969　不動産の総合商社
東北土地開発株式会社
平・白銀町　電23—1188〜9・2677

売り地内郷綴小学校近
297平方㍍（90坪）　3・3平方㍍　1・6万
住宅地最適　即建築可　交通便仲介

売り地平下神谷閑静
276平方㍍（83坪）　3・3平方㍍　2・4万
交通便良　神谷住宅街近辺　仲介

売り地好間支所停3分
287平方㍍（87坪）　3・3平方㍍　2・75万
整地済み　環境・日照良　仲介

OKADA
女子事務員募集
／職種　営業事務員…1名
高卒女子　21歳以下
／勤務時間　午前8時30分〜午後5時30分
／給与　当社給与規定による
高卒女子　18歳
月額32,000円
交通費補助　各種保険加入
／応募方法　履歴書一通をご送付願います
面接日は追ってお知らせいたします
／応募締め切り日　9月20日
岡田電気産業株式会社
いわき市平谷川瀬字明治町27
電（平）㉓1411代

生徒募集　10月
■昼間部
■夜間部　10月8日入学
公認　平ドレスメーカー女学院
いわき市平字梅香町一二三
電㉔三八一〇

募集
▽女子事務員　一名
※高給優遇、履歴書持参、委細面談
菓子問屋　伊藤雅康商店
いわき市内郷御台境町新町前　電㉔五五一八〜九

電話　売りもの▽平高区内▽連絡先＝電（平）㉓二四八六／夜間＝㉓三九一二
新築　店舗喫茶店向き▽2階約40平方㍍▽ガス水道本洗トイレ付き▽場所＝平・南町三▽連絡先＝電（平）㉔三九四六
急募　家具職人数名▽経験者特に高給優遇　委細面談▽勤務先＝平鎌田（平大橋下）阿部本工所　電（平）㉓二九〇
貸し　平駅から5分　内　▽連絡先＝電（平）㉔
下宿　人を求む▽日割り払い可出張者歓迎▽場所＝内郷金谷（電電公社職員寮あと）とみや荘▽連絡先＝電㉓〇三〇四
貸し　間▽二階10畳押し入れ付き▽南向き日当たり良　旧平市▽連絡先＝電（平）㉔二〇三五
アパート▽六畳、四畳▽台所、浴室、水洗トイレ、駐車場あり▽場所＝平・胡桃沢▽連絡先＝電（平）㉔二三三二
便利　高級住宅（二階建て）和洋居室計七▽事務台駐車可▽場所＝内郷高坂町桜井地内▽連絡先＝電（平）㉓二六五三
大工▽大小どんな仕事でもお引き受けします、御一報次第参上します▽連絡先＝電（磐城）㉜五五八九

昭和四十七年三月卒業
男子大学生募集
「商業・文化事業を通して地域社会に奉仕しよう」
という経営理念の下に大黒屋は地場産業として
激変する流通業界の変化を正しくとらえ、
世界的視野で物を考え、日々躍進の一途をたどっております。
よって発展の一助を担う優秀なる人材の採用をいたします。
■募集人員……三十名
■職種
営業関係・事務関係・新規事業担当を多岐にわたりますが、本人の適性を勘案して配置します。
■応募資格
昭和四十七年三月大学卒業見込みの方　専攻は問いません。
ご希望の方は次により直接または郵送でお申し込み下さい。
■提出書類
履歴書・写真（5㌢×4㌢）二枚・成績証明書・健康診断書・戸籍謄本
■締め切り　9月25日
■申し込み先
株式会社　大黒屋人事総務部採用担当
いわき市平字中町15　TEL・㉓一一九一・内線三三九　二四〇
●試験日は追ってお知らせいたします。

謹啓
初秋の候、ご家族ご一統様にはいかがお過ごしでしょうか。
ご様様お伺い申し上げます。
大黒屋企業グループは地域消費者の皆様の暖かいご厚誼、ご支援のもと着実に発展してまいりました。
またハウジング産業・レジャー産業へ進出発展する計画に着手いたしました。
前記募集広告にもありますように、当社の発展計画にぜひとも必要な優秀な人材の募集をしております。
つきましては、来年三月卒業されるご子息にぜひ当社をご希望させていただきたくお願い申し上げます。
どうか地域発展のため、ご子息の将来の幸福のために、ぜひ応募をお勧め下さいますよう重ねてお願い申し上げます。
昭和四十六年九月
御父兄各位
大黒屋
代表取締役社長　馬目勝次郎

とんかつ
すが
キッチンすが2階
日本座敷でとんかつを！
たいら駅前・東銀座通り

世界一周ヒッチの旅

いわき民報

目脂版

脱社会、冒険心と言うが

人と話と

ヒッチ族
鈴木　公俊さん
斎藤　俊雄さん

ここにも ニクソン旋風？

ブリュッセル、ロンドンへ。一泊三百円のユースホステルはドイツが発しょうの地、ヒッチの呼びかけもツーカー。雪深いイギリスを一周したがロンドンはケチくさいところで金はたまらなかった。アメリカへ渡りニューヨークを拠点に全米の主要都市をかけ歩き。滞在四十日のうち三十九日までタダ同様の生活。日本人仏教会館とか、国際赤十字の率仕機関を泊まり歩いたから。ことし三月、リュウベックへ戻ってパリ、マドリッド、スペイン、ローマ、シシリー、オーストリア、ハンブルクとヨーロッパを一周、中近東経由で六月に帰国。さらに四国見物が一カ月四万円。

収穫。開放感と「なんでも見てやろう」の満足感。二人とも帰ったばかりで『また行きたい』を連発。

印象。世界のヤング同士はすぐうちとける。が、フランスだけは飾り高き国民性からか冷たい。利己主義が強くて近寄りがたい。この点とくにアメリカ人は国境なし。ドイツの一番年から『日本のGNPは見せかけ』といわれた（鈴木くん）。

日本との対比。物価、安いとこうばかりあさったせいもあるが、一日の食費三百円（パン、ミルク、バター、ジャム、野菜など）。鈴木くんがアフガニスタンで『もくり商売』流れの旅路。遠くの音に聞こえない平和論・常識で『ただいま』。向かいの部屋に住んでいる幼稚園、小、中学ともに同級生。従って取材の焦点を二人に合わせる。

鈴木くんの場合　会社役員二男、鋼本高をでて品川白煉瓦に一年間勤めた。旅にでるため計画的な資金かせぎ、公休日も休まないで三十万円ためた。両親には中学二年のときから『行く行く』と説得しておいた。

六九年（おととし、とはいわない）五月ロシア経由でヘルシンキまで。西ドイツ政府から船員手帳をもらって船乗り、沖仲仕。秋から冬にかけてアムステルダム、

斎藤くんの場合　ゆきのさんの三男。勿来工業をでて東京でイラスト関係の仕事を一年。組織の中の息苦しさに耐えかねてボイ。ロシアコースの費用だけでひと足おくれて昨年五月旅立った。ところがリュウベックで鈴木くんとバッタリ。彼のアドバイスでロンドンへの出かせぎはやめ、バルチック海で沖仲仕。この間テッルック、ストックホルム、コペンハーゲン、ハンブルクとヨーロッパ一周後渡米。ニューヨーク周辺の日本人レストランでキッチンヘルパー。週給四万円、アパートの家賃が一カ月四万円。

を通過、来年四月から施行されるそう（斎藤くん）。

このほかスウェーデン、デンマークなどの北欧でも出かせぎ者の生活権をおびやかしているとの不穏な空気。従ってここ数年若者の渇だった世界ヒッチハイクはいよいよ〝赤信号〟。

きいごに窓地悪質問を一つ。

一君たち、こんなすばらしい緑のふるさとからなぜ出たがるの。国内も見ていないくせに。

二人、口をそろえて『日本の中ではことばが通じるからイヤさ。目的が安定した生活をぬけだすためだモン。それでも溺の岳の山はいい。山がなつかしかった』。あとはしばらく沈黙。

写真・文　弓削　栄治

セブンスター

一日から発売

専売公社平出張所では一日から平、内郷、常磐の繁華街でセブンスターを売り出した。これまでセブンスターは県都福島と郡山両市で売り出されていたが、こんどから

低タールで密封が良く、フィルターは活性炭がそう入されているチャコールフィルターが使われている。また巻紙も高気孔度巻紙を使用してある。同出張所の割り当ては九十九万二千本、価格は二十本入り百円。

月きめ定価　380円

※ワチゴーボウリング
◇第二回ペプシコーラチャンピオン大会（3日）
①藤田尚弘（平）六三〇
②鈴木昌寿（内郷）五八〇
③鴨博（小名浜）五五七
H・C＝藤田尚弘　二二八

☆平東宝（五・〇〇）特訓・特訓また特訓（六・三〇）男だから泣くな（八・〇〇）日本一の断絶男（↓10日）
☆名画座（六・二二）初体験の絶叫（七・一七）セックス百科辞典（八・二八）女体調教師（↓7日）
☆アポロ座（七・二〇）最後の鉄

☆銀星座・オン・ステージ（↓6日）
※【植田】
☆うえだ館　日本万国博　札幌オリンピック序曲（↓7日）
☆中央館　人生寝わざ百記　絶倫男千一夜　邪淫の抱擁（↓7日）
☆植田ロマンス　女と女　恍惚の唇　私は好きな女（↓9日）

☆平東宝（五・〇〇）特訓・特訓また特訓（六・三〇）男だから泣くな（八・〇〇）日本一の断絶男（↓10日）
☆名画座（六・二二）初体験の絶叫（七・一七）セックス百科辞典（八・二八）女体調教師（↓7日）
☆アポロ座（七・二〇）最後の鉄

☆銀星座・オン・ステージ（↓6日）
※【植田】
☆うえだ館　日本万国博　札幌オリンピック序曲（↓7日）
☆中央館　人生寝わざ百記　絶倫男千一夜　邪淫の抱擁（↓7日）
☆植田ロマンス　女と女　恍惚の唇　私は好きな女（↓9日）

はない。また教師らしい教師がいないというが、年とって友が少なくなるころには、きっとなつかしくなって一年教わっても教師ということになるだろう。

（龍人）

県知事（2）41号建設業
969　不動産の総
東北土地開
平・白銀町　電23—118
売り地内郷綴小
297平方㍍（90坪）　3・3平方㍍
住宅地最適　即建築可
売り地平下神谷
276平方㍍（83坪）　3・3平方㍍
交通便良　神谷住宅街近
売り地好間支所
287平方㍍（87坪）　3・3平方㍍
整地済み　環境・日照良

秋のスタミナづくりに!!
みんなに喜ばれるジューサー
スタミナジュースはお父様へ
わた菓子はお子様へ……
わた菓子ができる へ～んなジューサー
ただいま
特別特典つき
セール中!!
高級グラスセット
スタミナ料理集
お買いあげの方にもれなく進呈
ハマデン
中央店　いわき市平字南町　電㉔5110
長橋店　いわき市平字長橋町　電㉔8004
サービスセンター　いわき市平字長橋町　電㉔5466

夢をみたす
世界の味！
一流コックによる本場の味をお楽しみください
ご予算に応じてご相談申しあげます
＊ご会合、ご商談にはお座敷をご利用くださいませ
中国飯店　盧山
平・二町目（平和通り）電㉓3321～2

とんかつ
すが
キッチンすが2階
日本座敷でとんかつを！
たいら駅前・東銀座通り

大黒屋
代表取締役社長　馬目　勝次郎
御父兄各位

テレビない家

"陸の孤島"に50年
高木忠さん一家

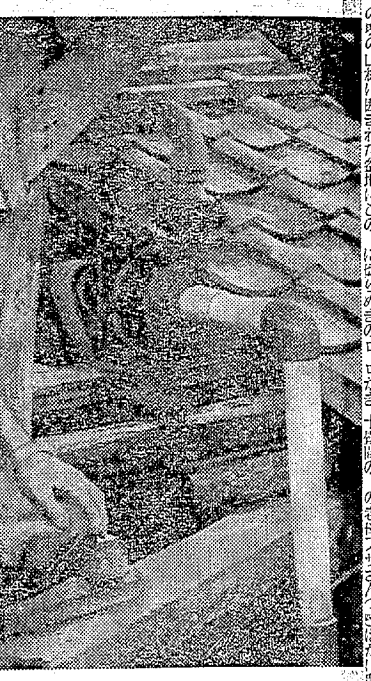

ピンの小屋

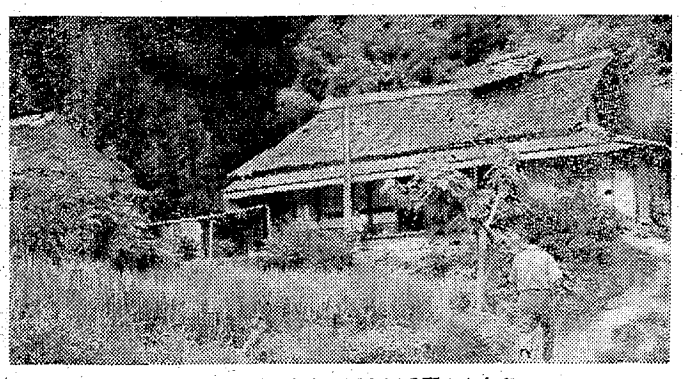

車の音も聞こえない平和郷の高木さん宅

植田から北へ九キ、人口三百人戸数四十三戸の江畑町のどんづまりに赤粉（あかぐな）という部落がある。その中間の茶立場・俗にいう堤の貯水池下に高木忠さん（三）宅がポツンと。さらにこの奥の奥の山林に囲まれた盆地・とこの

や）を中心に別棟の隠居部屋と農舎二棟の四棟。

あたりは車のクラクションの音一つ聞こえない、電柱、電線もない昔のまんまの自然郷。おも屋にはいると、農家独特の広い板の間に切りぬきの口、ロかぎ。十畳間の

い流し、小さな戸ダナとここにもはだか電球が一つ。

住んでいる人。忠さんの奥さんの初江さん（四）と長男伯弘さん（三）長女実恵子さん（三）三女民子さん（一〇）三女弘子さん（七）、隠居部屋の老母アサさん（七七）ほかに農耕馬

とり残された"ちろりん村"

自家発電で電灯

あきらめの自衛手段

朝、寝床からスイッチをさしこめばごはんができ、昼、暮げればクーラーで涼風を呼び、夜は一家団らんテレビのカラーを楽しむオール電化の時代。この大いわき市に水道も電灯もない、ましてテレビ電波も通っていない"陸の孤島"があろうとは。

数年まえまでゴトゴト水車を回して直流発電、いまは交流一キロワの自家発電によって"夜のともしび"を支えている一家…。そんな"仙人"暮らしのおやじさんが『こんなチロリン村で』と形容した。チロリン村とは、かつてNHKテレビが評判をとった子供番組の人形劇。テレビもみてないのに、こんなことばを使い、ほかに「過疎」とか「政治の谷間」とか、なかなかどうして。文化果つる辺地の一軒家のルポを―。

電気洗たく利用
はだか電球確保

☆☆☆☆☆　☆☆☆☆

馬に飼料をやっていた高木さんが現われる。

『こんなチロリン村で…。出よう、出ようと思いながらきょうまで…』―。手を洗ってから板の間にどっかとかいたあぐら。あけ放たれた玄関ガラスからブーン、ブーンと、貴重な、もったいない"真昼の電灯"をともしてくれた。

今は亡き忠さんのお父さんが開拓農家としてここに居をかまえたのは約八十年まえ。昔は、ウメと柿の産地として赤粉果樹園が柿だけでも年間二、三百俵も出荷、セニとりの馬車追いが駄賃つけてにぎわったところ。ここに生まれた忠さんは子供のころ、九キ先の道なき道を植田尋常小学校に通い、その後も郷田の青年学校に六年間自転車で通った。そのころから徴時色が濃くなり、忠さんは現役と召集の二回、兵役をつとめ、二十二年シベリアから帰って実恵子さんらが生まれた。

兵隊に行く直前の昭和十五年、忠さんはそれ迄でのランプ生活に見切りをつけ、なんとか電灯をーとの願いから山合いから近くを流れる江畑川に木製の水車を組み立て直流二灯の水力発電気を導入、電灯とは名ばかりの照明で一家の明るさを保った。

復員後もこの"ゴットン米つき"の発電で細々と電灯をともしてきたが、水車が老朽化したので三十三年ごろ、木製水車の軸に鉄を打ちこんだタービン水車に切り替え、さらに常磐藤原町に住む北郷一衛さんの指導をうけ、自宅から八十丈先の江畑川中流に幅二・五丈、深さ六十キ、水量二戸分の貯水池と横軸タービン式交流一キロワ当時は、新聞も届かないどうだけにこのラジオだけが情報網。高木さんは当然、テレビ視聴も考えたが、電気が弱いのと、電波が山にさえぎられ、雑視聴がわかっているので今もって断念している。

とにかく、自家発電による事業所などはあるが、家庭用にとり入れているのは珍しいケースといわれている。

チラリ・チラリ

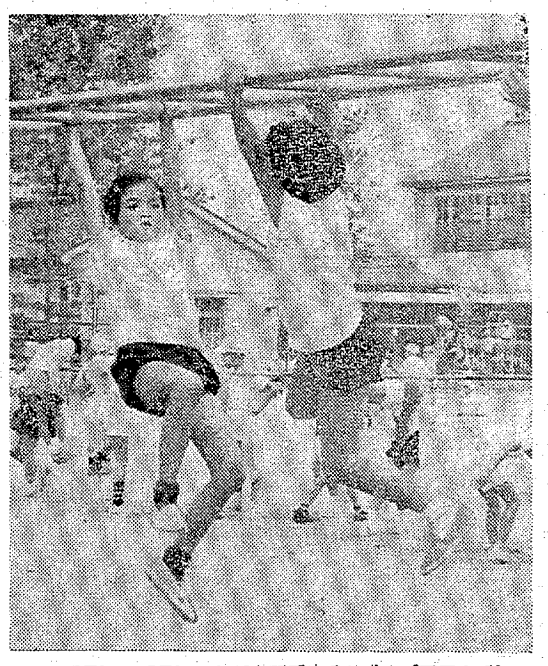

ブラン　ブラン　ただ今懸垂力の養成中（平三小で）

この写真あげます

☆…写っている本人に限り、この写真…☆
☆…をキャビネに焼いてさしあげます…☆
☆…いわき市平字田町六三『いわき報』…☆
☆…報社『写真部』へおいでください。…☆

ひとくちガイド

旅

秋におう十和田湖周辺

秋の十和田を見て回るには三沢市に早朝くらう平を出ればよい。平～三沢間千九百八十円。三沢から定期観光バスに乗る。バスガイドさんは色白の洋風美人だ。十和田湖入り口の子ノ口まで乗りっぱなしという手もあるが、途中の石ケ戸で下車し、あとは"おいらせ"にそってテクる。形の変わった滝があちこちにある。背戸峨郎を大きく長くしたようなもので、せせっこましいところがない。そして十和田湖遊覧。そそり立つ岩壁、底ぬけに青い湖水。二百五十円を出して、対岸の休屋、高村光太郎のおとめの像が立っているところに着く。しばらく散さくののち、こんどは八幡平へ。大自然の荒涼としたパノラマに圧倒される。盛岡へは、八幡平頂上でバスを乗りつなぐのがよい。計千二百五十円。車中泊ならば、寒の心配もいらない。一万五千円もあれば十分といえよう。

（交通公社平営業所調べ）

装い

夏と秋の境にジャンパーを

夏から秋にかけての時期は衣類を選ぶのにひと苦労する。秋物を着るには暑すぎるとか、夏物を着るには寒すぎる…。そこでナイロン地のジャンパーがある。ことしの新製品が出そろう前に在庫品を買っておくという手はどうだろう。いまなら千円～千五百円で買える。通勤に、行楽に、そしてまた街着にと気楽にはおってみる。カジュアルでスポーティーなものもそろっているから着る楽しみも大きい。ブルー、えんじ、うす茶が主になるが、えりバンドがついているのや、風変わりなポケットがついているのと、やぼったさをできるだけ廃そうというメーカーの努力が感じられる。アノラック兼ジャンパーも豊富だ。多少、水は通すが、とにかく軽快。

（大黒屋ストア三町目店調べ）

プレーマップ

アクセサリーの店「ダイヤ」

平・田町のひかり座前。見て楽しいアクセサリー店「ダイヤ」が誕生して以来、ヤングレディーから人気をとっている。わずか二十平方㍍の店内に、人形や自飾り、カーアクセサリーなど数知れぬほど。その数は店員でさえつかめない。笑い袋あり、メキシコ製ランプあり、ハンカチ（スイス製）、インドの香、ルームペンダントなど八クライ品、珍品ありで、色とりどり。営業時間は朝七時半から夜十時までと、ゆっくり買い物ができる。いや、買わなくとも見て回るだけのおもしろさがある。マーガレットの花柄をあしらった壁や天井など、黄系の色で統一。"黄色い家"といった感じでやわらかくあったかい。黄色は一番物がきれいに見えるとかで商魂もち密だ。

甘太郎の鯛焼き
平ぎんざ・電㉔－4025

金融と質
電話担保金融のお取り扱いをいたします
初来商事
川町電（0246）㉔5498

愛車の掃除に 新製品 カータスキン
手をよごさず　ボデーを傷つけないで
いつまでも美しいツヤを保ちます
タスキン平
ご用命は…電㊱3220（稲葉商店）へ

あなたのかわいいペットの店
ペットのことならなんでもお気軽にご相談ください
金魚　錦鯉　熱帯魚
海水魚　犬　猫　小鳥
愛玩小動物
総合ペットセンター　エンゼル
平・十五町目（旧平警察署バス停前）　電㉔－4941

更に勉強いたします
大塚アンプル
いわき市平字正内町32
TEL・㉔9323　㉔9321（夜間のみ）

超えてる車……
ニッサン チェリー
<ずらりと16車種のバリエーション>●1000CCセダン●1200CCX－1
●商業車なら――
チェリーキャブ　トラック・バン・コーチ
日産チェリー 福島販売 いわき営業所
いわき市平字堂ノ前17　TEL・74－7255／7256

タクシーのご
常交タク
本　社（23）2
松ケ岡営業所（74）3
神谷営業所（34）3

（入院応需）
日本沢産婦人科医院

安全運転
●オール無線車
（26）2631
指令室（26）2632
（26）3674
株式会社 小野タクシー

△往診応需△
若松 内科 小児科 胃腸科 医院
若松寿彦
いわき市平字大町二四　電㉔二五〇五

秋の味覚料理をどうぞ
神亨 のんき
平・仲田町　電七四－二四六一

【入院随時】いわき市平字鍛冶町二七
院長 志賀柳一
電話（院内）㉔七八四六
夜（自宅）㉔六三六五
志賀 整形外科 外科

無線車をご利用ください
◎電話◎
本社 ㉓2175（代）㉔2640 ㉔5647
好間営業所㊱2532
尼子タクシー

いつも新鮮な
牛豚 肉の専門店 緑屋
本店 平・一町目電㉓0815代
支店 平・中央通り電㉔2794

現代の不思議 ルポ

テレビない家

電気洗たく利用 はだか電球確保

植田から北へ九キロ、人口二百人戸数四十三戸の江畑町のどんづまりに赤粉（あかごな）という部落がある。その中間の茶立場・俗にいう堰の貯水池下に高木清春さん（三）宅がポツンと。さらにこの奥の奥の山林に囲まれた盆地にこの

これが貯水池と横軸タービンの小屋

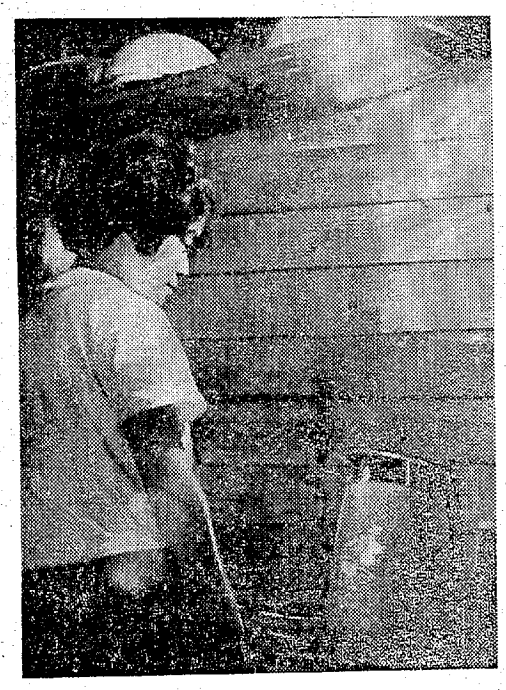

電灯の下で実恵子さん

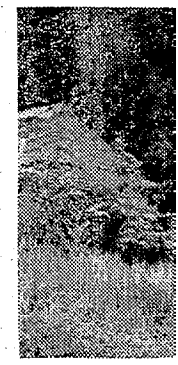

や）を中心に別棟の隠居部屋と農会二棟の四棟。

あたりは車のクラクションの音一つ聞こえない、電柱、電線もない昔のまんまの自然境。お母屋にはいると、農家独特の広い板の間に切りぬきの口、口かき。十畳間の

い流し、小さな発電機で細々と電灯をともしてきたが、水車が老朽化したので三十三年ごろ、木製水車の軸に鉄を打ちこんだタービン水車に切り替え、さらに常磐藤原町に住む北郷一衛さんの指導をうけ、自宅から八十メートル先の江畑川中流に幅二・五メートル、深さ六十センチ、水量二百分の一の貯水池と横軸タービン式交流一キロワットの発電機を導入、当時は、新聞も届かないところだけにこのラジオだけが情報網。高木さんは当然、テレビ視聴も考えたが、電気が弱いのと、電波が山にさえぎられ、難視聴がわかっているので今もって断念している。

とにかく、自家発電による事業所などはあるが、家庭用にとり入れているのは珍しいケースといわれている。

馬に飼料をやっていた高木さんが現われる。

『こんなチロリン村で…。出よう、出ようと思いながらきょうまで…』ー。手を洗ってから叔の間にどっかとかいたあぐら。あけ放たれた夏座敷からブーン、ブーンと蠅とスカオオオオオオオオ音が聞こえるだけ。静寂、もったいない"自然の電灯"をともしてくれた。

今は亡き恵さんのお父さんが開拓農家としてここに居をかまえたのは約八十年まえ。昔は、ウメと柿の産地として赤粉果樹園が柿だけでも年間二、三百俵も出荷、ゼニとりの馬車追いが駄賃つけでにぎわったとこ。ここに生まれた恵さんは子供のころ、九キロ先の道

ていない"陸の孤島"があるとは。

数年まえまでゴトゴト水車を回して直流発電、いまは交流一キロワットの自家発電によって"夜のともしび"を支えている一家…。そんな"仙人"暮らしのおやじさんが『こんなチロリン村で』と形容した。チロリン村とは、かつてNHKテレビが評判をとった子供番組の人形劇。テレビもみていないのに、こんなことばを使い、ほかに「過疎」とか「政治の谷間」とか、なかなかどうして。文化果つる辺地の一軒家のルポを―。

住んでいる人。恵さんの奥さんはだが電球が一つ。

の初江さん（四七）長男伯弘さん（三）長女実恵子さん（三）二女民子さん（一）三女弘子さん（一）、隠居部屋の老母アサさん（七七）ほかに農耕馬

電灯の"ゴットン"涙つき"の発電で細々と電灯をともしてきたが、水車が老朽化したので三十三年ごろ、木製水車の軸に鉄を打ちこんだタービン水車に切り替え、さらに常磐藤原町に住む北郷一衛さんの指導をうけ、自宅から八十メートル先の江畑川中流に幅二・五メートル、深さ六十センチ、水量二百分の一の貯水池と横軸タービン式交流一キロワットの発電機を導入、当時は、新聞も届かないところだけにこのラジオだけが情報網。高木さんは当然、テレビ視聴も考えたが、電気が弱いのと、電波が山にさえぎられ、難視聴がわかっているので今もって断念している。

とにかく、自家発電による事業所などはあるが、家庭用にとり入れているのは珍しいケースといわれている。

ぶらぶら筆随

食い飲み考える ⑮

珊瑚充吾

山にはヤマの暑さがある が高い山ほどあつくない

千万人といえども、われ行かんの気がまえで、酒を買いにゆこうとする。しかも四合ビン一本が目的で、五十銭玉巻ニギリしめ心勇んでいる中学生の図は、絵にも詩にもマンガにならない。空中に浮かぶスス。ハジかれてころがりつづけるパチンコの玉。命令通り盲動する小犬の動作である。

五年前に五年生は一年坊主でノサれる側にあったのが、飯の数と月謝の累積によってノス方にまわった。その権力は自明であり、三年兵と二等兵が二年兵上等兵のピンタをとるのが自明なのと相等しい関係にあった。いまの子供が水道のセンをひねると、必ず水が出ると思いこんでいるように、スイッチをひねれば、電灯がともり、扇風機がまわり、テレビがうつり、ステレオが鳴るものだと決めてしまっている。五年生のイスはすわり心ちがよく、なにをやっても許され大目にみられ、保証されるものだとゆるきなく確信している。自分たちは編上靴のまま校舎内をノシ歩き、ハダシで校庭を走りまわって足も洗わずにそのまま教室へ走りこんでしまうせに、下級生には徹底的にキビシク繁文縟礼（はんぶんじゃくれい）をもってする。微文積分的小ムスカしさとこじゅうとの下士官根性を丸出しにして、殿さま然とわめきまわって傍若無人的集団の顔もときは厳粛にもコッケイ感を伴う。つまり山には山の暑さがある。五年生だって責任があり誇りがある。厚顔無恥は貫けない。第一無様せにゃあ。すくなくとも中学生は社会のエリートと認められていた。加えて旺盛なエネルギーと可能性がある。世はあげて不景気で、大学は出たけれど、生まれてはみたけれどのごと、生まれてはみたけれどの時勢のため、ふんぞりかえったり空威張りの足もとから、ウソ寒い風が金ぐさい浮き世のニオイを舞いあがらせる。重圧と希望のナイまじった混迷が、不安とアセリとカラ回りの中学生生活となって毎日が、戦争へ戦争へところがってゆくご時勢だった。

五年生の委員には野球場のローラーひきに下級生を追い使う快感と同時に責任を背負っていた。長さ二百のミカゲ石のローラーを球場の内野で引かせるのに、百人ほどの生徒を二組に、ローラーの両側に突き出し、ソレに金具のついたマニラロープをとりつける。炎天下、上衣もとられず、制帽に二本の白線をまいた一年生と、二本の白線をまいた二年生とが交替で、ノロノロと二トはあるローラーを引いてまわる。エジプトのドレイのように。五年生は白

あした出席をとられるという情報があり、二年生のなかでもコウ配の早い連中もいやいやながら、野球の応援にエジプト奴レイよろしく使役される。五年生の目がとどかぬときは体よくサボリ、目が光るとなれば懸命に動いてみせる。面従腹背である。これをカゲヒナタ流労働法とよび、万事要領を本分とする。

さて一通り仕事が片付き、応援歌の練習も終わり、夕陽西にかたむいてソロソロ出席をとるのかと思っていると、ゴクロウ解散となる。チェッ。こんなことならスラかれればよかったとホゾをかむが後の祭り。きいてみると出席はとることになっていたのだが、出席簿を職員室から借りてくる係が忘れたのだとわかる。

五年生が忘れたときは不問にされ問題にもならない。しかし一年生や二年生が野球応援を欠席し、翌日五年生に呼び出されなぜ欠席したかの理由に"忘レマシタ"などといおうものならとんでもないことになる。山の高低で結局差は違うのだ。

過疎以前の条件

陳情もしなかった

山間へき地が十場進出で一夜のうちに過密地帯に変ぼうする時代ここだけは厚深いだけで、とり残されるのは当然、と高木さんはわりきっている。『高原でないから動物も住めない。道路が悪く出荷が困難』などがその理由。電気導入についても自己負担金がぼう大で、必然こうなっていることもつけ加えた。

市内には現在、高木さん宅のような無灯火住宅が三千二軒あり、今年度中に十軒が解消されるが配電施設の費用は県と市からおのおの三十万円助成してもらってもあとの百二十万から百四十万は持ちだしとなる。高木さんはもしかもこの話には乗らず、陳情もしてこなかった。いずれ転出する気がまえだったから。それがようやく決心がつき、年内には家をたたんで茶立場近くに引っ越す算段。ヨメのきてがない、発展の余地が全くないことがしみじみわかったため、と高木さんはいっている。

要するに『全国的な広域行政から過疎地域も過密になる場合もあるが、それにはそれだけの条件があってのこと。赤粉のような過疎以前の地域では時代にとり残されるのはあたりまえ』とも強調。テレビもみられないところでは、ふるさとも捨てなければならない現代の不思議―がここにあるといえよう。

さとうこういち君

商業デザイナーに転進

現代マンガを素材にこの六月、平と小名浜で「さとうこういちデザイン展」を開き、異色の銀行員として注目された平・谷川瀬、佐藤孝一さん（三）＝七十七銀行平支店勤務＝は、先ごろ本紙を訪ね『個展開催がきっかけで、またそれがいわき民報日曜版にのったことから各観的に自分をながめることができた』とあいさつ、銀行員にピリオドをうち、こんごはデザインのプロに転進、出身地の宮城県仙台市で広告「電通」の仕事にうちこむことになった。

ゴミも焼却できる　焼却兼用長府風呂釜
風呂を沸かしながらゴミ・雑誌・生野菜も完全に焼却できます
長府温水ボイラー 長府風呂釜特約店　風呂のウチムラ
合いカギ3分間でつくります
平店　平字大町　電(平)㉔7749
好間本店　上好間字山下　電(平)㊷2709
勿来店　鎌町亜殿　電(勿来)②4031

美容院で最高の髪のおしゃれ
パーマは バウンス
毛染めはアンカラー
かつらは 舞妓ヘア

甘太郎の鯛焼き
平ぎんざ・電㉔ー4025

金融と質
電話担保金融のお取り扱いをいたします
勿来商事
川町電（0246）㉔5498

浜通り随一！絶対の安値！
一流メーカー流し台セット
ナショナル
クリナップ
カントウ
ナス

住宅関連商品をお買いあげの方は更に勉強いたします
取り扱い商品
おふろ　ふろ釜　瞬間湯沸器
各種ガス器具およびガス配管
冷暖房　給湯配管工事　クーラー
照明器具　プロパンガス
大塚アンプル
いわき市平字正内町32
TEL・㉔9323　㉔9321（夜間のみ）

超えて
ニッ

玄米高価買い入れ
趣味の切手のご用命も
白鳥建具店
平吹町白銀大通り　電㉔二八四〇

その気になって うなぎを食べよう！
新鮮の魚清
電(74)2633

貸し衣裳
新柄各種豊富にとりそろえました
瀬戸商会
内郷御厨町久世原
電㉔2009・3320

ご婚礼写真
お二人の晴れ姿を――
美しいカラーでどうぞ
平・田町
ひかり座うら通り　電㉔2372
大野写真館

産婦人科
高木医院
高木修
（入院随時）いわき市四倉町字東三丁目五三　電二三五一

タクシーのご
常交タク
本社(23)
松ケ岡営業所(74)
神谷営業所(34)

（入院応需）
日本沢産婦人科医院

安全運転
オール無線
(26)263
指令室(26)263
(26)367
株式会社 小野タクシ

台風25号接近 まだ大雨の恐れ

夕刊 いわき民報
いわき市平字田町63
いわき民報社
振替口座（郡山）24
本社 0246 ㉑1
小名浜支社 0246 ㉓
常磐支局 0246 ㉒2
勿来支局 02466㉒2

御婚礼用
家具は……
漆器類 御膳客
の御用命はぜひ
平家具センター
あるか
いわき市平字田町
銀座通り電㉑2223

配なし

太平洋沿岸の異常潮位が問題になっているが、いわき市小名浜港ではまったく平常で、問題になるような兆候も見えない。小名浜測候所の調べでは六日午前四時六分し、市内にたまった降雨量については七カ所の排水ポンプをフル活動させる。つまり多少の減水、浸水は覚悟の上で、大きな被害を招く河川あるいは満潮時の〝逆流災

の大潮高い、五日午後四時半の満潮時は二時十二分（同六・六高い）でまったく異常なし。

台風23号の一日の場合は三十六センチも高くなっているので、それからみたらずっと少なく、平常だと測候所では説明している。

玉屋のメガネな
安心で
技術と品質 眼鏡士の店
各眼科医指定
玉屋メガ
平・二町目 ㉑291
小名浜ショッピングセン
電㉓334

雄組合長）は十一日午前十時から平市民会館で第七回建物共催百万円友の会定期総会は、高額加入者

のにしたい
ス旅行》
の旅
磐観光
（平）23—0221

喫茶 藤 Fuji
営業時間 AM7:30～12:00
モーニングサービスPM1:00まで
コーヒー・紅茶・ミルク
（サンド・玉子・コブ茶）つき
…¥120
平駅前（世界館ビル隣）
TEL・74—6517

登山用・ハイキング用品 ＜豊富入荷＞
良心的なスポーツ用品の店
遠藤運動具店
平・中町7の4 大黒屋デパート・バス停留所前
TEL・74—3391

9月の美容それはトリートメントです
真夏の光で髪がいたんでおります・お手入れして美しい髪をとりもどしてください
ご婚礼着付けと衣装予約承ります すてきなプレゼントを差しあげます
美容 ラ・ソレル
小名浜ショッピングセンター内 電㉓3587

理想的で信頼される空調設備をお望みなら……
設計の段階で北関東空調にご相談ください!!
設計 施工 保守★空気調和設備・給排水 衛生設備・換気送風設備 機器販売：三菱重工全製品
北関東空調工業株式会社
いわき市平字柳町3 電㉓3471代

宴会・会食は
本格的中華料理で豪華版!!
中国料理
桃園
chinese restaurant
いわき市平駅前不二屋ビル2F（74）3048

日本店装チェーン
店舗装飾設計施工・室内装飾家具製作
ヤスミツ木工
いわき市平谷川瀬字明治町（競輪場西）TEL・㉓3381／3382

カメラ10回払いで買える店です
カツノカメラ店
平・中町＜大黒屋きわ＞電74—7557

郷土の誇り
白馬の雪
涼しくなれば
やっぱりお酒!
白馬の雪酒造株式会社 いわき市平中平窪字辰ノ口

文化住宅に夢を……
（お気軽にご相談ください）
一般建築材・各種建具材・新建材・アルミサッシ・軽量形鋼
株式会社 常磐平川木材
いわき市内郷御台境町 TEL・0246(74)7584・7488

よい米 よい水 よい風土
三拍子そろった
銘醸地・秋田
そこではぐくまれた
清酒太平山
この香おりを この味を
こころゆくまで
お楽しみください
酒は天下の
太平山
秋田・小玉合名会社
特約店・県南酒販平支店

営業案内
ガス部
溶断ガスだけでなく、各種ガスを取扱います
熔材部
溶断関係の新鋭機器、材料をお届けします
安全用品部
労働安全衛生用品が各種ございます
機工部
工場合理化、省力化の機器をお納めします
工事部
高圧ガス配管工事を致します
リース部
溶接用その他の機器を貸出します
平熔材株式会社
いわき市平字正月町36・電話(0246)23—0361（代表）

内科 小児科
高久医院
いわき市平字紺屋町（民謡前）電㉓2532

佐藤産婦人科医院
院長 佐藤
いわき市平字大町
電㉓2