夕刊 いわき民報
いわき市平字田町163 いわき民報社
振替口座（郡山）40
本社 0246(23)1611
小名浜支社 0246(82)3511
常磐支局 0246(42)2311
勿来支局 02466(2)2911

おらが部落は戸ごとに電話

通信文化では過密地

地域集団電話の急増で

過疎地帯に珍現象

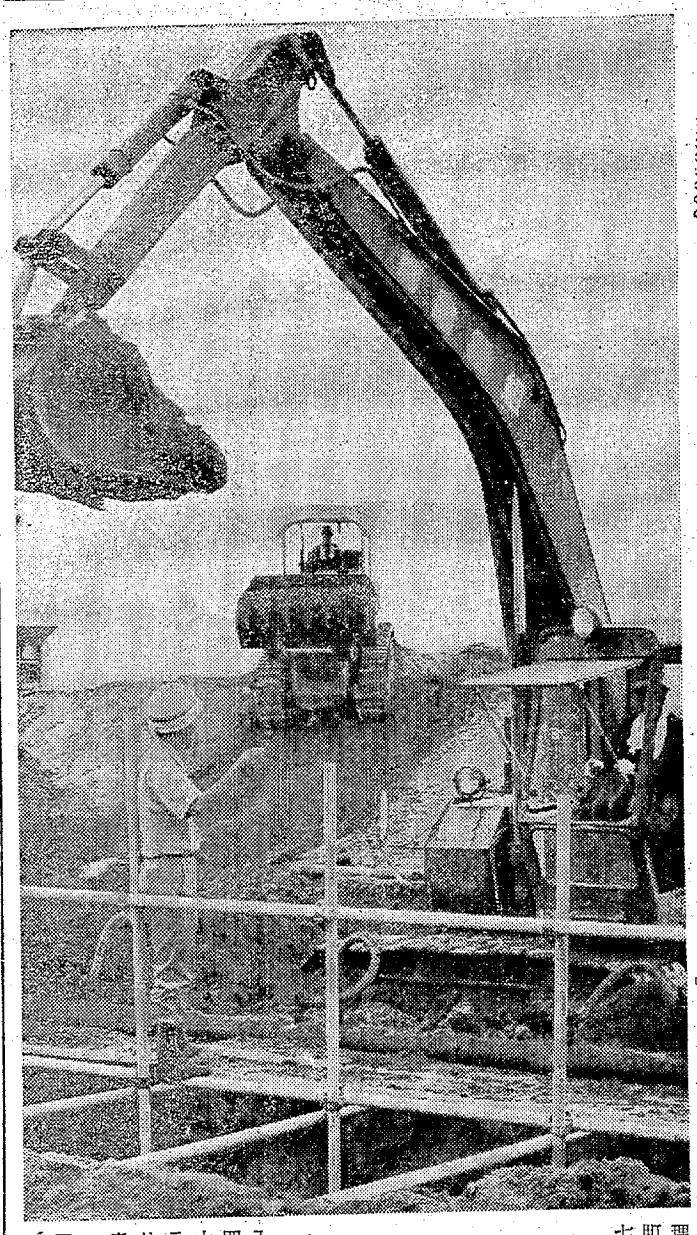

農山村地帯では共同で使用できる地域集団電話の希望、申請が相次ぎ、市街地の平が七万世帯に二万台という一四%の架設率に比べ、人口世帯ではいわゆる過疎地帯の農山村が三和七〇%、遠野六〇%の勢いで電話通信文化では過密地帯に変容する珍現象を呈しており、公害のない理想郷が生まれつつあり、マチの人たちをうらやましがらせている。

いわき市内の電話加入台数は約三万三千台。このうち住宅電話は二四%の七百九十台と、市街地では商工業の電話が圧倒的に多い。

ところが、地域集団電話（元の農業集団電話）の増加に伴って過疎地区の住宅電話密度は、市街地より過密？に充実していっている。

たとえば遠野町は二千八百五世帯（八千百三十二人）に対し一般電話が二百七十五台だったが、この春の地域集団電話八百二十四台の開設によって一躍一千九十九台となり、世帯当たりの架設率は実に六一%と飛躍、市内随一となった。

ところで三和地区は、一千二百七十五世帯（六千二十四人）に対し一般電話は百二十二台しかない。面積は市内最広という山間地の過疎地区だった。これが昨年春、新産業都市いわき市を縦断している唯一の国道六号線は、小名浜港を中心とした臨海工業地帯の発展に伴って、交通量は年ごとに増大する一方。ラッシュアワーにはまるで京浜地区と同じ混みよう。これではまるで動脈硬化だ。

そこで建設省では半身不随にならないようにと、常磐バイパスの建設に取りかかった。難航した土地買収交渉も、地権者の理解と協力で解決が進み、勿来町四沢～植田（佐糠）間の三・七キは四十五年度から本格的工事に着手。同年度は五億二千万円を投じて渋川橋（延長五十六メ、幅員十・五メ）の建設を完了、さらに佐糠～鮫川間の延長一・三キの盛り土もほぼ終わった。

半身不随に活路

常磐バイパス急ピッチ

四十六年度も同額程度を投入、来年十二月までには、延長四百七十一メの鮫川橋と延長六十一メ（いずれも幅員十二メ、うち歩道二・五メ）を完成させ、四十八年三月までには舗装を終え、供用を開始する予定。

【急ピッチで進む蛭田橋の基礎工事】

東北アマ・ゴルフ大会

平カントリーに93選手

東北ゴルフ連盟主催の第六回東北ゴルフアマチュア選手権とクラブ対抗競技大会は二十二日、いわき市内郷の平カントリークラブで開催される。

競技は午前六時スタート、三十六ホール（2ラウンド）ストロークプレーで行なわれるが、同競技は東北六県の三十一クラブから選ばれた各三選手、合計九十三選手が参加、東北アンパーワンの個人、団体優勝をかけての大会だけに、地元選手の活躍もまた注目されるところ。

平カントリークラブでは、開設初の大競技だけに昨年末からコースの一部を改良、整備工事を行なってきたのが今月はじめに完成、大会を待つばかりになった。

なお昨年度は平カントリークラブが優勝している。いわき市内ゴルフクラブから選ばれた選手は次の通り。

▽平カントリークラブ＝和泉七郎（小名浜）馬目正一（同）鈴木隆雄（同）補欠・大平孝（同）

▽いわきゴルフクラブ＝井尻敏三（平）木田五郎（同）吉田鉞吉（同）補欠・伊藤光廻（同）町井正巳（四倉）

本日12ページ

才言

▼…日本一広いいわき市。その八〇%が山林、つまり過疎地帯。ヤマ持ちが多く、地集電話のお陰で二軒に一台以上の電話架設率。太陽も緑もいっぱい。公害もなく空気もうまい桃源境。

▼…台風25号去る。おあとに26号ありという。もういいべェ。

天気予報

玉半魔供（四五）三三

（小名浜測候所調べ）

【今夜】北よりの風、曇りがち。

【あす】北のち東よりの風、曇り。日中時々晴れだが、夜になって一時雨。

【海上】今夜は多少波でうねりが高い。あすも多少波で、うねりがやや高い。

（波浪注意報が出ている）

あすの暦

9月9日（木）

旧6月7日	曜友	日出	日入
	日	5:12	17:55
	月	6:17	20:50
	月	9:20	23:33
	満潮	6:17	17:59
	干潮	0:12	12:15

経済講演会

13日 磐城商工会館

いわき商工会議所磐城支所、中小企業相談所主催、法人協会磐城支部協賛の経済講演会は、十三日午後一時から磐城商工会館大ホールで開く。

合風被害に

保線区長会

水戸鉄監理局は八日午前十時から同局で保線区長会議を行なう。

夕刊 いわき民報

本格的な

呉服専門の店 かみや

平・二 電三三一二〇一一

ボウリング

※いわき松竹ボーリング

◇第21回新人月例競技会（6日）

①増子 健二（小名浜）五八三
②仲野 勇忠（四倉）五五七
③鶴巻 研一（内郷）五四二
④白木源二郎（平）五一四
⑤後藤 秀（四倉）五〇二

生よ（六・四九）戦争と人間（↓7日）

☆平東宝（五・〇〇）特訓・特訓また特訓（六・三〇）男だから泣くな（八・〇〇）日本一の断絶男（↓10日）

☆名画座（六・一二）初体験の絶叫（七・一七）セックス百科辞典（八・二八）女体調教師（↓7日）

☆金星座 大映（和歌山）各代 度胸七人斬り（↓10日）

☆銀星座 性と愛の大百科 新私は女 猿蟹戦線（↓13日）

※【植田】

☆うえだ館 日本万国博 札幌オリンピック序曲（↓7日）

☆中央館 人生寝わざ日記 絶倫男十一夜 邪淫の抱擁（↓7日）

☆植田ロマンス 女と女 恍惚の

好評発売中！

使い捨ての…… 静電美化剤

紙のモップ マーベル

●水のガードマン ホーム・スター

お問い合わせは 総代理店・北関東・東北地区

福島オリエンタル 平・才槌小路 TEL・74－2341

＜水戸証券＞

創業50周年

変動の激しいときです 夜間情報電話をご利用ください（午後6時以後）

電23－2428

本社／東京・兜町

水戸証券 いわき支店 いわき市平字南町 電(2)1251

ブリッジ

は 欧州調のスナック コーヒー＆スナック 白銀町 石島ビル1F

東北土地開発

平・白銀町 電23－1188～9

売り地平北白土閑

220平方メ（66坪） 3・3平方メ

住宅地最適

売り地内郷御厩何

667平方メ（202坪） 3・3平方メ

12メ公道面 分割可

売り地平神谷六小

224平方メ（68坪） 3・3平方メ

交通・買い物至便

県知事（2）41号建設登録第969 不動産の総合商

特別会場で婚礼寝具・家具のすべてを結集して大々的に送る…

第8回 婚礼寝具インテリアフェアー

ふたりの幸せ

●9月9日→15日 ●5階大催し場

◆明9日（木）から開催!!

■秋の新作ご婚礼寝具発表会
・洋風組みふとんローズランド　・宇野千代組みふとん千寿セット
この秋　そのよき日のために……

■秋の新作ご婚礼家具陳列予約会

■ベッド秋の新作発表会

■西川の高級じゅうたん秋の新作発表会

高額商品のお求めに便利なしゃくなげクレジットをご利用下さい　3回～10回までの分割払いをおこなっております
大黒屋でのお買い物は　いわき信販・福島信販をご利用下さいませ

専用駐車場増設 ・常時100台駐車可能

大 総合ショッピングデパート 大黒屋 平・中町バス停前 23-1191 大代表

湯本温泉柳屋で旅の旅情を

土曜・日曜は特に大歓迎！

湯本温泉 柳屋

もと品川白煉瓦正面前 電四二一二三四

いわきの海にヨットハーバーを

もともと海の男だったのだから、渋滞運転からマイカー族がボート・マンに転向するのも当たり前。それが日増しにふえて、海洋協会東北支所はいわきの海にヨットハーバー造りを県・市に働きかけ、近くその推進母体も結成、推進されるという。ヨットハーバーがないばかりに、福島県は二十年前、開体を逃がしてしまった。いわきの海とヨット、モーターボートの推移と現状、そしてマリン建設計画などを海洋協会東北支部長斎藤完巨氏に聞いてみました。

20年前に石城ヨットクラブ結成

昭和二十五年私はいわきマリンの飯島社長、現在洋服店主の佐川昌さんなどで、全長十一ぱ、一枚帆ではあるが、本格的なヨット「初雁号」を進水させて、石城ヨットクラブを結成したのは今の小名浜造船所のあるあたりの網取海岸であった。まだ小名浜港の水は澄んでいて、早朝に海底をのぞくと、夜のうちに集まってきたアジや小ダイのフンがはっきり見られるほどであった。仕事もそこそこに、真夏の鹿島街道を私たちは古い自転車で汗ダクになってヨット練習に通ったものであった。

福島県に国民体育大会が開催されるについて、ヨット競技を小名浜港に誘致出来るか、それともヨット競技だけは宮城県（松島湾）にもって行かれるかの瀬ぎあって、当時の小名浜町長水野政次郎先生と共に、東龍太郎氏に陳情に行ったのも、このころのことである。

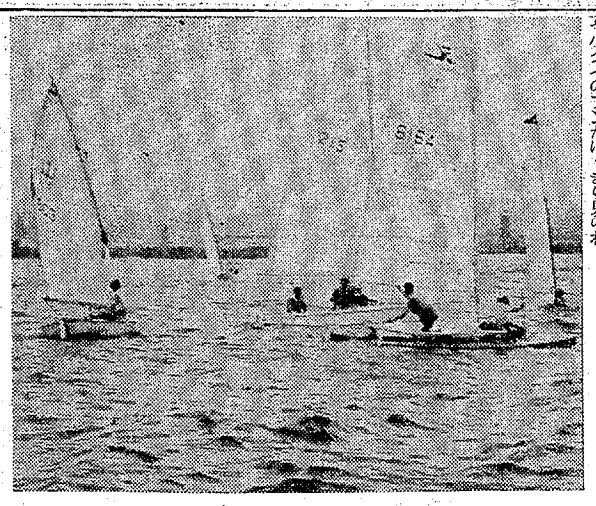

ひしめく二百五十隻

ヨット、モーターボート時代

全本部は「青少年の眼を海に向けさせる運動」を実現するため、福島県支部を設け、KP級ヨット二隻を配当して、海洋思想普及のかたわら、福島県にもスポーツとしてのモーターボートやヨットを振興させることを実行に移した。福島県支部発足当時の会員はわずか十人であったが、たびたび会合を開いて普及活動の計画を練ったのである。

①産業文化祭、桜まつり、港まつりなどの市の行事の際は、必ず実物のヨット、ボート、航海用具、絵画写真などを展示し、しかも訓練された係員が懇切な説明をして〝クチコミ〟による普及をねらう。

②支部会員を数多く獲得すること（現在中通り支部を合わせ二百五十人）。

③ヨット教室を各地で頻繁に開くこと（九月四日和歌山県の国民体育大会ヨット競技の吉田監督も、八月二十二日県体ヨット競技小型艇の優勝者泉選手も、昭和四十四年のヨットハーバーや海洋訓練所、海洋博物館などについて啓蒙する文書の作成、配布、建設請願などが綿密に計画され、精力的に押し進められたのである。

今日までに開催されたヨット教室は八回、延べ六十五日間、ヨットレースは毎年二回計五回、展示会絵画展などが十二回、これにより約十八万人の人々に何等かの認識を持つようになっていただいた。

さて次第に厳しくなる法令によって機付きヨットやモーターボートを操縦するのには小型船舶操縦士免状が必要になってきたので、一昨年からは海技免状取得講習会も県内各地の基礎資格所有者を対象に開催しており、すでに四百七十八人の合格者を出しているのである。また現在までにわかっているいわき海岸のヨット、モーターボートの実数は、メーカー各社からの販売攻勢もあって、ここ一、二年は爆発的な増加をみて、大小合わせて百四十四隻（ヨット二十七隻）となっているが、海洋スポーツに対する市民の熱意は目をおって高揚し、漁業関係者とのマサツを生じながらも、連日新艇がいわきの海岸に進水している盛況であって、恐らく来年は二百五十隻を越えると思われるのである。

ここにおいて海上での小型艇の事故防止のための集合教育の場所としても、また今後ますます増加するボート群を各種トラブルから切り離すためにも、ヨットハーバー（ヨットの港。近ごろは付属の陸上設備も含めて〝アメリカ流に〝マリーナ〟という）が絶対必要となってきているのである。

ヨットハーバー とはどんなもの

ではヨットハーバー（マリーナ）とは何であろうか。その機能についてのそ〻ましい姿はどうあるべきかを考えてみよう。マリーナの備えるべき基本的な施設は①ボートを係留する岸壁（バース）②ボートを陸上に上げ卸しする斜路（スリップ）③ボートが安心して係留出来る十分な広さの静かな水域（防波堤護岸）④燃料補給設備⑤駐車場、便所⑥電源、上下水道、電話、ゴミ処理施設、洗たく場のボートや船外機の保管庫、小修理工場、ボート運搬機器等⑦救難、防火、警備施設、夜間照明施設、簡易無線基地⑧食糧品の売店及び食堂、個人用ロッカー⑨脱衣所、シャワー。または宿泊施設などであって、どれも重要なものであるが、私はさらに①貸しボート設備、ボートなどの展示ショールーム②講堂にも使える集会場③海洋博物館、青少年海洋訓練所及び練習船（大型カッターを使用する）を考えている。

海洋協会が二隻を配属して普及

昭和四十二年、横須賀の海洋協会は、ヨットの根拠地のハーバーがないことを指摘され、残念ながら宮城県に持って行かれたこのようにして芽生えたいわきのヨットは、戦後他の都府県がいち早く海洋スポーツの発展と重要性を認識して商港や漁港の一部を専用させ、または増設併設工事を行なって積極的に将来に備えたのと対照的に、私たちはヨットハーバー獲得の望みもないまま、既設港から締め出しを受けて特定な個人ヨットのみが、わずかに二隻ひそやかな帆走を楽しむ程度で、発展的な方向はまったく閉ざされて十数年を経過したのであった。

【初の県体ヨットレース】

市況

魚類

（7日午後1時正午）

八日朝の小名浜港は釣りガツオをはじめ底引きものが出回った。

【小名浜港】底引船十五隻十一トン百五十㌔　小型船十一隻二トン五百五十㌔　一本釣船一隻三トン五百㌔小舟五十隻七百㌔　四千六百㌔　一五百㌔　一八〇―一一〇▼ガンバ　二千二百㌔　四〇〇▼ドンコ　千一八〇―五▼イナダ　七百㌔　三〇三九〇▼アカムツ　三百㌔　三五―二六〇▼ヤナギカレイ　三百㌔　一六〇―三五〇▼マコガレイ　二百㌔　七五〇―二五〇▼ニクモチ　二百㌔　四二〇―一〇〇▼ナメタ　百五十㌔　五〇〇―二〇〇▼ムシカレイ　百五十㌔　四〇〇―一三〇▼ノドクロ　百五十㌔　六〇〇―二〇▼マイカ　百五十㌔　四二〇―三〇〇

【相名港】底引船一隻八百六十㌔　六五〇―一〇〇　【中之作港】底引船二隻四トン　小舟二十隻二トン二百㌔▼メヌケ　三千五百㌔　三二〇―二九〇▼アカジ　五百㌔　二六〇―一五〇▼ガンバ　七百㌔　四五〇▼ワカシ　三百㌔　四三五―四二〇▼シイラ百㌔　一〇〇―三〇

野菜

▼葉類　四五―二〇（束）
▼白菜　一〇〇―八〇（㌔）
▼ニンジン　八五―五〇（〃）
▼ゴボウ　一〇〇―三〇（〃）
▼玉ネギ　五五―二〇（〃）
▼キュウリ二五〇―一〇〇（〃）
▼タマナ　二二〇―一〇〇（〃）
▼サツマイモ一〇〇―六〇（〃）
▼ナガイモ二五〇―一〇〇（〃）
▼シャガイモ　四五―一五（〃）
▼枝豆　五〇―一〇（束）
▼ササゲ　二五〇―一〇〇（㌔）
▼トマト　一〇〇―三〇（〃）
▼サトイモ二四〇―一五〇（〃）
▼ニラ　三〇―一五（束）
▼ミツ葉　三五―二五（〃）
▼ピーマン　五五―三五（㌔）
▼根ショウガ一五〇―五〇（〃）
▼葉ショウガ　三〇―一五（束）
▼春菊　二五―一〇（㌔）
▼ミョウガ二〇〇―二〇（㌔）
▼玉子　一六―一〇（コ）
▼レタス（10㌔）一四五〇―二〇〇

果物

▼リンゴ　一〇〇―四〇（㌔）
▼ナシ　一五〇―二五（〃）
▼ブドウ　三〇〇―一八〇（〃）
▼イチジク二〇〇―一五〇（〃）
▼スイカ　一〇―七（〃）

夜間の校庭開放に人気

平一小　勤め帰りにソフト

県内、いわき市内初めての校庭開放と夜でも夜間照明を利用して使えるという平一小校庭が、勤め帰りの人たちに人気を集めている。

平一小校庭端や校舎に照明灯八基が備えられたため、バレーボールはもちろん、ソフトボール、軟

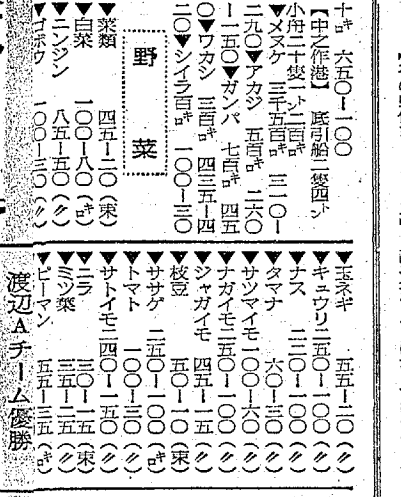

関係者たちはうれしい悲鳴。

二日も勤め帰りのサラリーマンがソフトボールに一汗を流して健康いっぱい。

夜間の申し込み手続きも簡単。使用団体などの責任者が平一小に行き、人数、使用目的（ソフトボールかバレーボールなど）を記入、コの吸いガラや紙クズは絶対校庭に投げないこと、自動車、バイクを校庭に乗り入れないことなど。

【力泳する少年水泳大会】

渡辺Aチーム優勝

磐城連合ソフトボール

磐城連合団体連絡協議会のソフトボール大会は、八日午前八時半から泉中校庭で行なわれ、九チームが出場、渡辺Aチームが優勝した。

元祖葵秘聞（133）

多岐川恭作　東啓三郎画

牙（二）

この犬小屋の前に立った二人が、月岡茶屋

うなり声、吠え声が激しくなった。

『ふうん、なるほど。こいつはいけそうだ』

岩助は小屋の頑丈な金網の前へ立つと、中

会と催し

9日

【いわき産業会館】▽商工会議所会議9時～17時・大ホール

【草野ビル】▽パーラー会議10時～15時・大ホール

【民報ビル】▽平ロータリークラブ例会12時30分～13時30分・ブラジル「樺の間」▽平ローターアークラブ例会18時・ブラジル「樺の間」

【東邦銀行平西支店】▽いわき行政連絡室公害関係法令説明会9時～15時・大ホール

あすの停電

▼平地区＝（8時～12時）泉崎の一部
▼好間地区＝（9時～11時）上好間の一部（9時～9時20分、10時40分～11時）北好間の一部

株式前場

本日の市況は、前日安の地合いをそのまま映し、弱電株の下げを中心に、金融も売り物で始まった。ここ人気のいすゞ、帝石、松竹、小西六の低位手株をはじめ、建設、電鉄、含み資産株など軒並み値を消した。後半にかけても、手掛かり材料のないまま、朝安を戻す気配も示さず、活気薄の商状で引けた。その中で電力株の堅調が目についた。

おもな安いものは、ソニー六十九円、立石十五円、アルプス十円、富士通十円、ミドリ十円、若築九円、五洋九円、不二家七円、雀原九円、帝石四円、東急四円、松竹三円、いすゞ三円。

おもな高いものは、東北電力十円。東証ダウは二十円六十二銭安の二千三百二十一円十一銭。出来

作業服・事務服・白衣
あなたの職場のユニホーム
会社・病院・商店・学校・諸官公署・事業所
指定縫製
直属工場＝内郷高坂町㊋2510・いわき縫製
鈴屋
いわき市平字大町11
電㊋3788・8056

内科・胃腸科・循環器科・放射線科
山尾内科胃腸科医院
・入院設備あり　院長　山尾昭二
いわき市平字古鍛冶町12の3　TEL・㊋2120

長瀬内科
入院設備あり
胃腸科　循環器科　呼吸器科
四倉町上仁井田字北諸田　電3125
院長　長瀬克慶

公開記念宝くじ
当せん番号発表
1等　トラトラトラ賞
金50,000円（1本）
00582
2等　エルビスォンステージ賞
金5,000円（2本）
04136
04418
3等　狼の挽歌賞
金500円（30本）
04557 05557 05890
01990 03496 01617
00976 00470 05745
00093 01832 02207
04465 05385 02611
04343 00502 01833
02393 05176 04260
03382 00285 03265
04734 03017 02195
02055 02193 02078
◉賞金は銀星座事務局でお受け取りください
◉賞金は昭和46年10月30日までにお受け取りください
田中興業☆銀星座

低利融資　商店専門
三俣商事
いわき市平字中町三三電七四―八四四八

肉の御用は
下坂食肉店
好間町電㊱三三二四　二四四七

茶の木村園
本店／平・五色町七四―七〇　駅前店／平・白銀町七四―六一一
秋をたたえる　お茶の味

■小鳥は平和のシンボル■
かわいい小鳥
お子様の情操教育をたかめる
ただいま　犬用器具・薬品二割引き
橋本小鳥店
本店　大黒屋前　電㊋四〇一三
支店　大黒屋ペットコーナー六階　電㊋一九一

祝祭日には家ごとに国旗
国旗一式
卸し・小売り
さかいや本店
平・六町目　電㊋二四八五・四七五二

声明書
いわき市議会議員の選挙区について
清風クラブの考え方と立場
いわき市議会の清風クラブ議員団は来秋行なわれる市議会議員の選挙には一選挙区（大選挙区）制を次の理由による主張する。
一、選挙区は議員が決めるのではなく市民が決めるべきものである。
すなわち選挙とは選ばれる者よりも選ぶ側に権限があるのであって、「主権在民」こそ民主主義政治の原則である。自分の部合で選挙区を決めるべきではない。
一、一票の重み、価値は同じでなければならない。
前回の例では我々の地区の議員は他の地区の当選票の平均の

新発売　もうひとつほしくなる…
ベビーシュークリーム

1箱　¥120
本店・松月堂　スナック松月
IWAKI MATSUDETSUDO TAIRA
本店・小名浜店・大黒屋店・ヨーカ堂店

ご結婚披露パーティー
完全空調のホールで新しい門出を祝うパーティーをどうぞぐご予約承り＞

いわき産業会館食堂
平・菱川町（0246）㊋5474

越フジコシ
マッチ一本で簡単に火がつく
どこでも使い捨てられる簡易コンロとして野外パーティー・ドライブまたはご家庭でのバーベキュー料理などに是非お使いください
インスタントバーベキュー　三〇〇円
ピクニケット（小）　八〇円
スコッティナプキン　一五〇円
コップスタンド　一三〇円
（平店本館三階）

夜間の校庭開放に人気

平一小　勤め帰りにソフト

県内、いわき市内初めての校庭開放と夜でも夜間照明を利用して使えるという平一小校庭が、勤め帰りの人たちに人気を集めている。

平一小校庭端や校舎に照明灯八基が備えられたため、バレーボール、ソフトボール、軟式野球も出来る明るさ。この校庭をきょう八月二十五日から開放しているが、使用料も無料とあって申し込みが殺到しており、学校や市関係者たちはうれしい悲鳴。

二日も勤め帰りのサラリーマンがソフトボールに一汗を流して健康いっぱい。

夜間の申し込み手続きも簡単。使用団体などの責任者が平一小に行き、人数、使用目的（ソフトボールかバレーボール）などを記入、校長の使用許可書を受ければ利用できる。

しかし使用する場合にきびしい規則を守れる人たち。使用時間は午後六時半から午後八時半までの間で、きびしい規則の一つはタバコの吸いガラや紙クズは絶対校庭に投げないこと、自動車、バイクを校庭に乗り入れないこと。

【夜間照明を使用してソフトを楽しむサラリーマン】

磐城地区少年水泳大会成績

小中生百六十人が出場

磐城地区青少年健全育成推進会、磐城地区公民館など主催の〝第四回磐城地区少年水泳大会〟は五日午前九時から磐城体育センターで行なわれ、小中生百六十人が力泳した。小学生は五十㍍、中学生は百㍍コース。成績次の通り。

【小学校】▽男子四年自由形①宗像洋一（江名）②熊谷幸一（同）③鈴木幸治（同）▽女子同①四家淳子（江名）②小梨敏子（同）③鈴木美知子（同）▽男子四年平泳①山崎雅弘（小名浜二小）②八幡剛雅（江名）③渡辺正和（同）▽男子五年自由形①吉田和久（江名）②金成達行（同）③伊藤春雄（同）▽女子五年自由形①高木弘美（江名）②四家洋子（同）③加賀利江（同）▽男子五年平泳①渡辺浩美（江名）②近藤修一（同）③長内忠一（同）▽男子六年自由形①四家孝明（江名）②鈴木正明（同）③坂本昌伸（同）▽女子六年自由形①白田啓子（江名）②金成康子（同）③高萩和代（同）▽男子六年平泳①菅原俊衛（江名）②岡部直行（海洋少年団）③戸辺勝也（江名）▽女子六年平泳①小熊洋子（江名）②白田啓子（同）③酒井逸江（同）

【中学校】▽男子一年自由形①井沢義勝（二中）②熊谷昌美（同）③大川勇治（同）▽男子一―二年自由形①椎田則紀（二中）②水田順人（同）③椎田明（同）▽女子一―二年自由形①柳沼真由美（二中）②松崎晩美（同）③塩田知子（同）▽男子一―三年平泳①岩水定昭（二中）②本多哲也（同）③椎田則記（同）▽女子一―三年平泳①安田まり子（二中）②馬目美幸子（同）③松橋晩美（同）▽男子バタフライ①岩水定昭（二中）②椎田明（同）③磯上光男（同）▽女子バタフライ①安田まり子（二中）②椎田真由美（同）▽男子背泳①椎田則紀（二中）②本多哲也（同）▽女子背泳①安藤まり子（二中）②椎田真由美（同）▽学校対抗リレー（二百㍍）小学校①江名小五年男子A②同六年男子A③同六年女子▽同中学校（四百㍍）①二中A②二中B③二中C

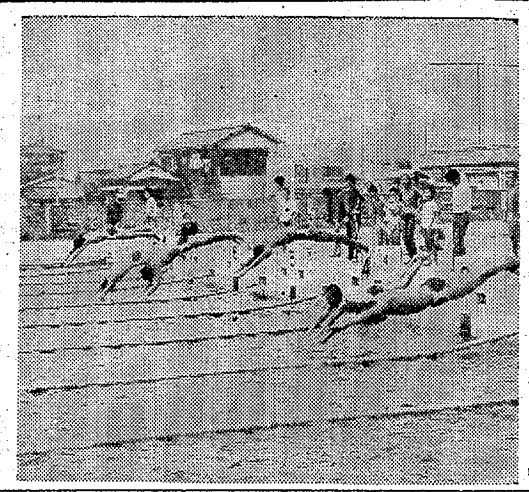

【力泳する少年水泳大会】

渡辺Aチーム優勝

磐城連合ソフトボール

磐城連合軍団体連絡協議会のソフトボール大会は、八日午前八時半から泉中校庭で行なわれ、九チームが出場、渡辺Aチームが優勝した。

市況

魚類

（7日午後―8日正午）

八日朝の小名浜港は釣りガツオをはじめ底引きものが出回った。

【小名浜港】底引船十五隻十一トン百五十㌔一本釣船一隻三トン五百㌔小舟五十隻七百㌔▼小ヤリイカ四千六百㌔一五五百㌔一八〇―一〇▼ガンバ二千二百㌔四〇〇▼ドンコ千一八〇―五▼イナダ七百㌔〇三九〇▼アカムツ三百㌔三五―二六〇▼ヤナギカレイ三百㌔一六〇〇―三五〇▼マコガレイ二百㌔七五〇―二五〇▼ニクモチ二百㌔四二〇―一〇〇▼ナメタ百五十㌔五〇〇―二〇〇▼ムシカレイ百五十㌔四〇〇―一三〇▼ノドクロ百五十㌔六〇〇―二〇▼マイカ百五十㌔四二〇―三〇〇七㌔

【江名港】底引船一隻八百六十㌔六五〇―一〇〇

【中之作港】底引船二隻四トン小舟二十隻一トン二百㌔▼メヌケ三千五百㌔三一〇―一九〇▼アカジ五百㌔二六〇―一五〇▼ガンバ七百㌔四五〇▼ワカシ三百㌔四三五―四二〇▼シイラ百㌔一〇〇―三〇

野菜

▼米類四五―二〇（束）▼白菜一〇〇―八〇（㌔）▼ニンジン八五―五〇（〃）▼ゴボウ一〇〇―三〇（〃）▼玉ネギ五五―二〇（〃）▼キュウリ二五〇―一〇〇（〃）▼ナス二〇〇―一〇〇（〃）▼タマナ六〇―三〇（〃）▼サツマイモ一〇〇―六〇（〃）▼ナガイモ二五〇―一〇〇（〃）▼ジャガイモ四五―一五（〃）▼枝豆五〇―一〇（束）▼ササゲ二五〇―一〇〇（㌔）▼トマト一〇〇―三〇（〃）▼サトイモ一四〇―一五〇（〃）▼ニラ三〇―一五（束）▼ミツ葉五五―二五（〃）▼ピーマン五五―三五（〃）▼根ショウガ一五〇―五〇（〃）▼茎ショウガ三〇―一五（束）▼春菊二五―一〇（〃）▼ミョウガ二〇〇―一二〇（㌔）▼玉子一六―一〇（コ）▼レタス（10㌔）一四五〇―二〇〇

果物

▼リンゴ一〇〇―四〇（㌔）▼ナシ一五〇―二五（〃）▼ブドウ三〇〇―一八〇（〃）▼イチジク二〇〇―一五〇（〃）▼スイカ一〇―七（〃）

元祿葵秘聞（133）

多岐川恭作　東啓三郎絵

牙（三）

この犬小屋の前に立った二人が、月岡案庵ともずの岩助である。岩助は珍奇な小型犬を一通り見てから、興味もなさそうに鼻を鳴らした。

「どっからの預りもんだ。高えんだろうな」

「まず目の玉が飛び出すな」

と案庵。

「てめえの葉代、介抱代がまだ、目の玉が飛び出す口だろう」

案庵はケロリとした顔でうなずく。

「お宝のあり余っている方々からは、おこぼれを頂戴しなくちゃな」

「てめえだって有り余っているだろうじゃねえか」

「なあに、物入りも大変でな、大したことはねえのさ」

案庵は岩助などが相手だと、昔の下賤な言葉を平気で使う。こうなる前はあぶれ者仲間で、賭場にも出入りした男なのだ。

『こんなお犬様に用はねえ』

と岩助は小屋の前を離れた。実は、犬小屋がもう一つある。もう一つの犬小屋は庭の反対側にあり、このほうはずっと大きく、仕切りもない。二人がそろそろ近付くに従って、うなり声、吠え声が激しくなった。

『ふうん、なるほど。こいつはいけそうだ』

岩助は小屋の頑丈な金網の前へ立つと、中をのぞきこんで言った。

ここに集めてあるのは、特に危険な野良犬である。みな腹を空かせ、やせ細って、毛並もきたなく、するどい牙をむき出し、凶悪そうなドロンとした目を光らせている。

野犬が目立ってふえ、人が構わず、食物を恵もうともしないので、勢い凶暴になって、人畜を襲うようになる。むしろ、生類憐み令が出る前なら、彼等は惰深い犬々から応分の憐みにあずかれたことだろう。いまは諸人が犬で迷惑しているから、害をこそ加えないものの、知らぬ顔をしてしまう。どこかとその土地なり町内で、どうぞ野垂れ死にしてくれ……みなそう思っている。惑をほどこして、これ以上繁殖されては、たまったものではない。

そこで彼等は、狼（おおかみ）の野性を取り戻してしまったのだ。その中でも特にどう猛で、手に余るのを、町内の者が捕えて、この案庵の屋敷へ預けにくる。名目は病気ということである。案庵は彼等を小屋へぶちこんでおき、目立たぬように殺して、病死の届け出をするという仕組みで、だからここには、狂犬が絶えず十数匹おり、少しずつ入れ替るわけだ。

もちろん、そのために、案庵の懐には金がたっぷり入る……。

岩助はこの犬どもに目をつけた。子分共に手分けをさせ、難の悪い野犬を集めるより、よほど楽だ。子分には、小屋に補充する分を集めさせればいい。これはおとなしい犬でも構わない。要するに、急に犬小屋が空になって、怪しまれないようにすればいいのだ。

従業員が起こした事故賠償金は

事故の内容にも

（問い）当社の従業員が交通事故を起こし、被害者に二百万円の賠償金を支払うことになり、当社が支払いました。交通事故による賠償金は、損金になると聞きましたが、間違いないでしょうか。

（平・T株式会社）

（答え）交通事故による損害賠償金を支出した場合は、事故の内容により次のように取り扱われます。①事故発生が会社の業務遂行中のことで、かつ故意または過失に基づかないものである場合は、支出した賠償金は損金として損金になります。②事故発生が会社の業務遂行中でない場合、または故意あるいは重大過失に基づくものである場合は、支出した賠償金は事故を起こした従業員などに対する貸し付け金とします。従っておたずねの場合、事故発生時の状況により支出した賠償金の取り扱いが異なりますので税務署にご相談ください。

（いわき税務署）

税務問答

作業服・事務服・白
あなたの職場のユ
会社・病院・商店・学校・諸官
指
直属工場＝内郷高坂町 ☎2510・いわき

公開記念宝くじ
当せん番号発表
1等　トラトラトラ賞
金50,000円（1本）
00582
2等　エルビスオンステージ
金5,000円（2本）
04136
04418
3等　狼の挽歌賞
金500円（30本）
04557　05557　05890
01990　03496　01617
00976　00470　05745
00093　01832　02207
04465　05385　02611
04343　00502　01833
02393　05176　04260
03382　00285　03265
04734　03017　02195
02055　02193　02078
◉賞金は銀星座事務局でお受け取りください
◉賞金は昭和46年10月30日までにお受け取りください
田中興業☆銀星座

内科　胃腸科　循環器科　呼吸器科
入院設備あり
長瀬内科
院長　長瀬克慶
四倉町上仁井田字北能田　電3125

MARUMIYA
買って安心　早い配達　見て安心
うちこう本通りTEL・26―3561
家具のマルミヤ
駅　湯本　6号国道　平　東邦銀行

ご宴会・ご商談は越の家で
お食事は越の家食堂部で
越乃家
いわき市平字三町目　電(23)1821代

記念敬遠
牛豚肉問屋
合資会社 伊東牛肉店
本店／平・六町目前　電(4)4753
支店／平・駅十字街　電(4)5510
三鉄道購買店　電(4)8374
電(4)4079

揚げ出し天ぷらうなぎ生ずし
郷土の銘酒清福と趣向に富む味覚の店
郷土酒亭　川ばた政
大衆座席
和風レストラン　カワマサ
うえだ館通　電(2)3256
植田町金畑　電(2)5421
電(2)2062

声明書

いわき市議会議員の選挙区について

清風クラブの考え方と立場

いわき市議会の清風クラブ議員団は来秋行なわれる市議会議員の選挙には一選挙区（大選挙区）制を次の理由により主張する。

一、選挙区は議員が決めるのではなく市民が決めるべきものである。

すなわち選挙とは選ばれる者よりも選ぶ側に権限があるのであって、「主権在民」こそ民主主義政治の原則である。自分の都合で選挙区を決めるべきではない。

一、一票の重み、価値は同じでなければならない。

前回の例では或る地区の議員は他の地区の当選票の平均の三分ノ一でも当選している。このいわき市の中で地区により一票の値打ちが他の地区の三分ノ一であり、いいかえれば三分ノ一しか市政に参画出来ないことであり、はなはだしく公平を欠いていることは不合理であるといわねばならない。

一、いわき市の一体化を妨げる行政の垣根はとりのぞかねばならない。

合併後五カ年を経た今日、新市の一体化を目ざしてみんなが努力している。今選挙区を旧行政地区ごとに小さく分けることは地域根性をこれから作るようなものである。目に見えざるこの行政の垣根をとり払うことは議会の任務である。

一、市民はすべて自由で平等な立場で選挙が出来なくてはならない。

たとえば川前地区の有権者が勿来の人を選んで不都合な理由はない。対照者（候補者）は多い中から選ぶ方が限られた少数から選ぶよりはよりよき者を選ぶ道であり、市政のためにはるかに役に立つであろう。

一、地区ごとの人口を四捨五入して定数を定めることは無理である。

議員の定数は二年前の国勢調査の人口を基礎とするため、現在の様に人口の流動の激しい時期に、二年前の人口で議員の定数を、端数のつけられない人間を人口割りで決めることは不合理である。市民の代表を選ぶ選挙は正しい公平な人口割りにしなければならないが、これが出来ないのが小選挙区制である。

おもに以上の様な理由であるが、かつていわき市議会がマンモス議会といわれた当時、われわれは小選挙区制については昭和四十三年九月二十八日限りという条令の制定の議決に参画しているのである。つまり現行ではいわき市議会議員の選挙区は一選挙区なのである。議員としての道義と順法の精神からいってもわれわれはこれを変えるが如き条令の制定には賛成出来ないのである。

いわき市の選挙区をいかにすべきかという論議が今ちまたをにぎわし、市民の関心をよんでいるとき、われわれ清風クラブはその立場と考え方というものを明らかにするものである。

昭和四十六年九月八日

いわき市議会議員
清風クラブ

会長　石山一枝治
幹事長　及川正一
会計　菅波大十一
会員　斎藤隆行
会員　白土正義
会員　小沢八郎
会員　田東仁一郎

文化

暴風時代の話の二

菊井山記

吉野せい

さて、ゆくりなくも私はそのころ、炭坑の俘虜収容所の囲みをくぐる一つの機会を得た。それはあの松の木の学生俘虜（ふりょ）にあった日から約二カ月余り過ぎたころか。阿武隈の速瀬には、いただきから流したような短かい雪のじくぎくな垂れ落が、山頂一帯を白日とおおうて、凍（こお）った風がひそやかにそこから生れ、山麓の村をわびしくおし包んでいた。

暗い夜、何のために！私は遠沢のNさんの後についておし黙ったまま、収容所に通ずる細い山道を手探るように上って行った。それは、頼もしい若い農夫に背ちうつあった私たちの息子が、断末魔にのめりこんでいたこの園が、のっぴきならずに初めて施行したはたち（数え年）の繰り上げ検査で甲種合格。息子はみうちだけの小やかな送別の宴席で、アッ鳥玉砕のうたを元気にうって、待松連隊へ入隊した。ようやく、べたりと検閲済のハンコをおされたXX速射砲隊の所属隊名をかいた元気でいるという一枚のはがきを手にしたところで、Nさんから耳よりの話をきいた。

原隊から派遣されている俘虜収容所の看視班が、新しい班と交代になる。今日までいた班の兵隊たちは、明早朝原隊へ帰隊するので、ひそかに何かむすこにいいたいことが胸げたいものがあったら、私から班長に頼んでやるから、今夜こっそりに収容所まで行ってはどうかと誘われた。私はすっかり待んでしまった。夢にも頭から離れない息子に、何かを直接に伝えてやれるとは、何という降って湧いた幸運か。急いで傾かなもら米を洗って漫遊にひたして、少しばっぱっぱだが餅をつくった。やっと小麦と引換えに手に入れた鶏卵を十五個ゆでとげた。混沌は縁側のむしろに乾しておいた手製の干しいもから、形のよいものをえらんで、彼奴（あいつ）はこれが好きだったといって包んでくれた。先ごろ人伝てに、兵舎にはしらみがうんといて眠れない位だときいていた。兵営の生活というものは全然知らない自分だが、

ずっと以前、平へ「西部戦線異状なし」の映画が来た時、私は子供を混沌に頼んでおいて、一里の夜道を往復歩いて見に行った。その中で野営の兵たちが、焚火の上にぬいだぼろ服をめいめいがかざして、しらみの火あぶりをやっている。いつ）はこれが好きだったといって包んでくれた。先ごろ人伝てに、兵舎にはしらみがうんといて眠れない位だときいていた。兵営の生活というものは全然知らない自分だが、

ずっと以前、平へ「西部戦線異状なし」の映画が来た時、私は子供を混沌に頼んでおいて、一里の夜道を往復歩いて見に行った。その中で野営の兵たちが、焚火の上にぬいだぼろ服をめいめいがかざして、しらみの火あぶりをやっている。

明日の命もわからぬ兵たちが、彼那（せつな）の快楽にすべてを忘れて、ひげ面（づら）を無邪気にほころばせ、急（おん）敵の壊滅にやんやと凱歌をあげている。縫い目やひだやよれ目のかくれ場所から、火熱にたえかねて転び出してくるこのもぞもぞした小動物の連隊の合唱がきこえて来るようだ。そして跡かたなく焼けこげるはなはだしい臭気も、画面の外に溢（あふ）れ出して来るように思えた。妙にこの印象がこびりついているせいか、いつか息子に逢（あ）う時と思って、大切にしておいた生木綿の厚布をつぶして、不細工な手縫いの肌シャツをつくっておいた。そのシャツの襟に紙片を三枚ぬいつけ、なるべくかさばらぬよう目立たぬよう、小さく全部を荷造りした。日の暮れるのを待ってNさんを訪ね、不案内なその暗い山道をのぼったのである。

平和の時代ならば、星々にまどう流麗は、惜しみなく夜空にも巻（ふまた）にもびっしりと縫いつぶられて、青くまぶしく輝き返す不夜城の観を呈する一かくなのに、今は建物の窓々は遮光幕で閉ざされ、せせこましく群居する幾百棟の疎開長屋は、一点の燈火も洩（も）れず真暗で、方角さえも定かでない。光度を下げているようなまばらな光が、むしろ闇一方よりも無気味に、奇怪にさへ見える様々の形を黒々空に浮き上らせている。唯遠音だけが耳をつんざくようだ。

（つづく）

（筆者・三野混沌氏七人）

棟方志功を素描する

◇……草野正辰

関東大震災後の急速に復興しつつあった、騒音と流行のルンペン東都へ向かう車中の人となったのが22歳。やみくもに走る列車の目指す方向が、時さえたてばかならず目的地へ到着する確信と同様に、棟方志功の目的もレールの上をすべってゆき、輝かしい芸術の栄冠が自分の頭上におかれる日も近い。そう信じ、うたがわない青春の大胆さに酔っていた。上京は残暑のきびしい九月であった。

上野についた彼はすぐに帝展をみたにちがいない。なぜなら翌年帝展に油絵を出品しているから。当時の帝展に入選することが出来る。

マスコミが騒ぎ、社会的にも、経済的にも格付けされ、ハナやかな名士の列に加えられることだった。野心にかられ、東京の下宿で月三円のこつがい銭で暮らしてゆく。当時の円価値は現在の二千倍としても、油絵具を買いカンバスを整えるにしては貧しすぎた。

23歳、東京にもすこしなれてきた。近眼の目をしばたたきながら東京教材出版社の画工となる。人と人との出会いぐらい不思議なものはない。重厚な画風で半の上野山猫貫といわれた画伯に出会う。芸術の中心点をかい間見ることとなる。長髪に和服を適流した長身な後ろ姿は、何となく寂しげな肩の線であったが、千万人といえどもわれはゆくといった確かな歩調であった。このひとの娘は当時小学六年生だったと思うが、美少女で家庭の憂にいかにも飢えている態度を示した。野方に住んでいた。顔形も名前もおぼろである。

二年つづけて帝展には落選したものの、志功は白日会に入選した、相手を難関を突破した。ひとつの足がかりが出来た。しかし基礎がない、デッサン力が不足であると指摘される。死に物狂いのデッサン勉強。打ち込むというひたむきの精進。飯を食い、酒をたのしむように、デッサン一辺倒。同じエンピツを使っても、黒の発色がスッキリと出るようになるまでに、そうとうな修業がいる。本当の黒色がでるまでにはナマやさしい努力らぐいで達し得ない。天才は努力を努力として感じない。歯をくいしばっていると、ふと目には見えても、本人は苦業全極なのである。

（つづく）

大世界の柵　乾・坤　文化勲章受章の対象となった万国博出品作品（部分）

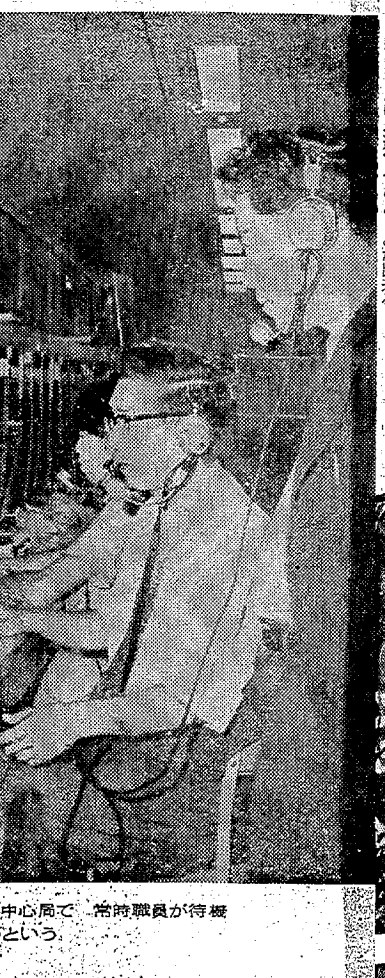

中心局で　常時職員が待機
という

文化を防ぐ
通信網完成

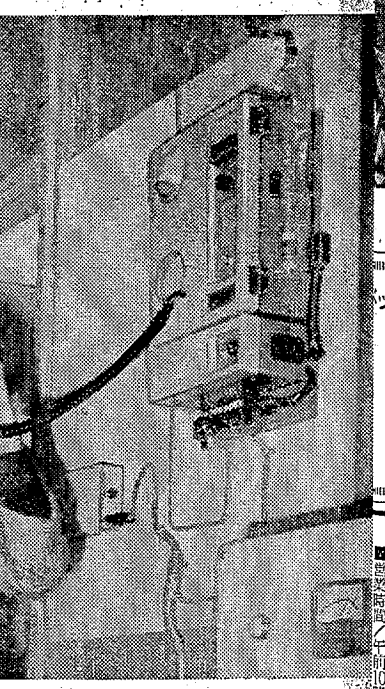

局に委託された無線局　災害時に
戸地区の非常通信連絡局となる

ッド●ふとん●カーテン●じゅうたん
SHINGU NO MISE YOSHITOKU
ふとんの吉徳
内郷・つづら（立体橋入り口）
TEL・㉖2763

季節料理とタン焼き
大衆的お値段で…
最高のふんいき！
★25人様までのお座敷もあります
すゝ木
平・田町（ひかり座前）電74－8485

秋　おしゃれ婦人服の店
ちかうち
平・平和通り㉒1611

そばどころ　更科（さらしな）
季節の召しあがりもの
・もりそば　・特製おにぎり
・天ぷらそば　・きつねそば
二〇〇円

会津清酒
大喜多や（やまとがわ）
いわき市平字材木町
TEL・㉓3722

天竹
■宴会の店
30名様まで
小部屋各種
本店　鍛冶町通り
電　㉖6041
8564
■食事どころ
めん・丼
定食各種
支店　中町
東邦西支店
電㉓2796

レコード
ミュージックテープ
小名浜・銀座
金子レコード店
電(92)2853

せんい壁
壁材料
株式会社
小宅商店
平字大町20（小宅ビル1F）
電（23）0233代

秋の味覚料理をどうぞ
御亭　のんき
平・仲田町　電七四一二四六一

純喫茶
エスエル
【営業時間】
AM7：30～PM10：00
【モーニングサービス】
AM7：30～PM1：00
フレンチ　トースト
スープ付き
【ナイトサービス？】
PM6：00～10：00
平・田町（並木通り）
信号機かど2階
TEL・㉒3474㉔4425

福島店・チェーン本部　TEL・平74－5033

産科・婦人科
額賀（ぬかが）医院
医師　額賀　大
バス・四倉町五丁目下車　電(四倉)二八三九
広野分院＝広野町役場前　電(広野)二二一

住宅などの建築は日相ローンで!!
ただ今住宅金融公庫申し込み受け付け中　日相ローンと併用もできます
【例】　総工費　住宅金融公庫　日相ローン　自己資金
2,300,000円＝（1,000,000円＋500,000円＋1,000,000円）
■柱は木曽桧　尾州桧　吉野桧
■土台は耐久性に富む薬材使用
■価格は普通材並みです
■ぜひ一度あなた自身の目で確かめてください　いつでも現場をご案内申しあげます
月払い建築　設計施工　監理　その他総合建築
建設大臣登録（ワ）第5114号・建設大臣免許（1）第617号
日相　日本相互住宅株式会社
本社　東京都渋谷区渋谷3－17－2（金田ビル）　電(409)3181代
平支店　いわき市平字大工町12　電（平）㉓3529　3530
受け付け締め切り　9月末日まで

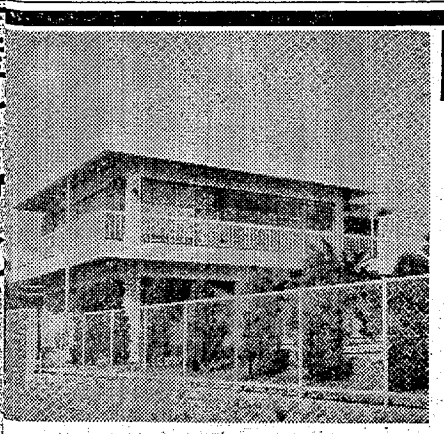

鉄筋コンクリート住宅

水曜特集

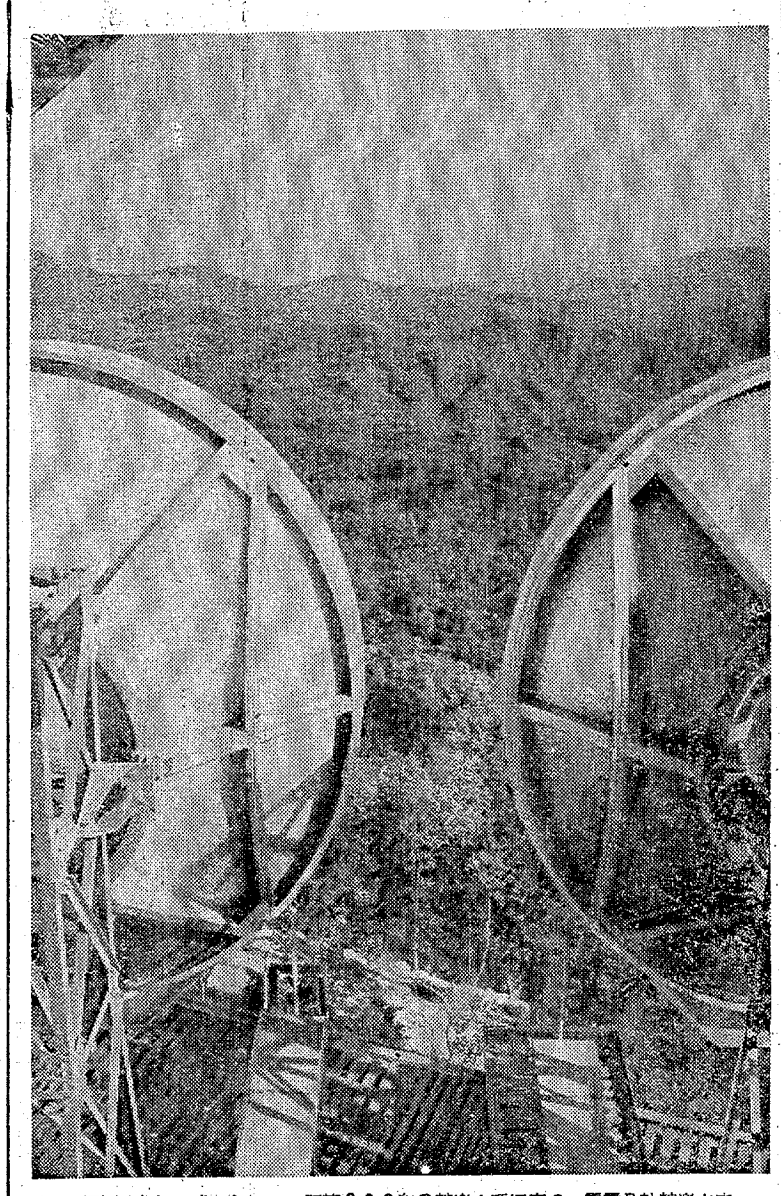

通信網のカナメ　海抜806㍍の神楽山頂に立つ　電電公社神楽山中継所はいわき市電話通信網のカナメになっている

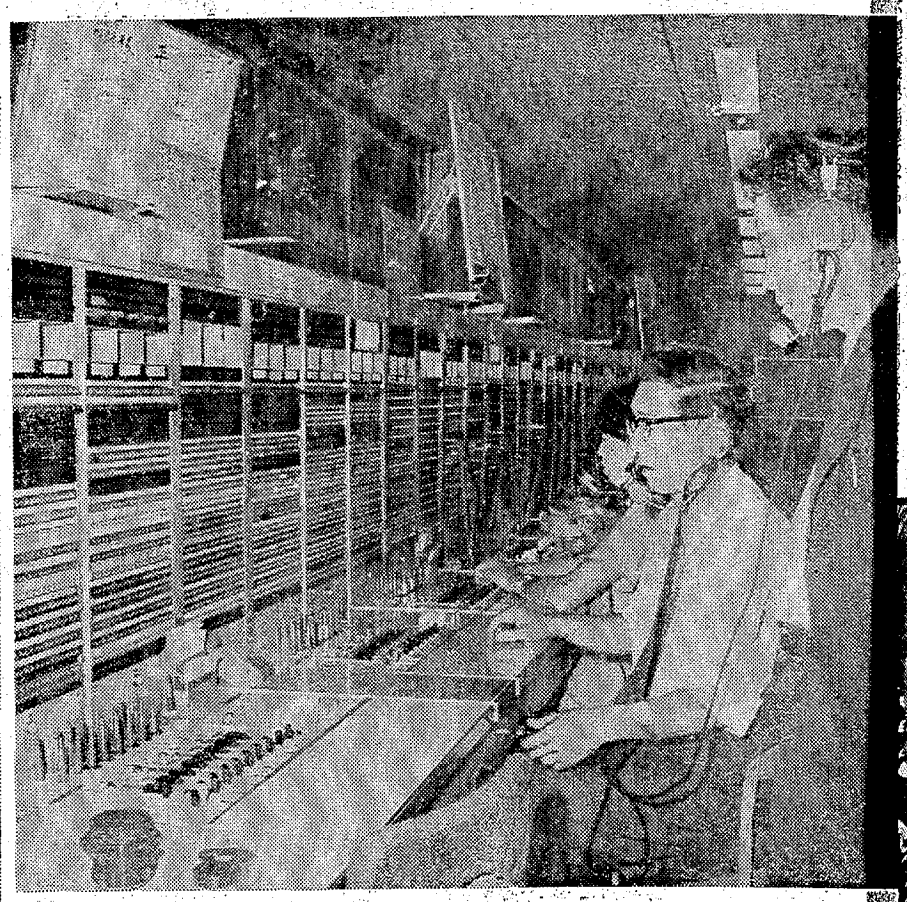

平局　いわき市内孤立化防止用通信設備局の中心局で　常時職員が待機しているが　まだ使用はされていないという

災害での孤立化を防ぐ

電電公社で無線通信網完成

○…電電公社では、地震や台風、大火事などの災害発生時に一般の道路や電話回線が使用不能になり、部落や広範囲の地域が陸の孤島化。被害、負傷者、病人の救出、情報入手などが不可能になった場合の対策を進めてきたが、このほどいわき市内七カ所に非常無線電話設備を完成。六月一日から開通した。

○…広域地区の防災対策のうち、もっとも重要なのは通信連絡。市の消防無線通信網は整備されたが、さらに完璧なものとするため、平電報電話局（三瓶栄一局長）が一千万円をかけて「孤立化防止用通信設備」を完成した。同無線はすぐまなくいわき全域に広がり、大災害時の有力な通信網となった。23号台風の時には孤立化した地区がなかったため、テスト通信を続けて設備の再チェックをして万全を期した。

○…「孤立化防止用通信設備」はVHF無線方式による電話回線で、いわき市内での設置地区は警戒、四倉の両電話局、常磐、交換所と三阪、川前、高久、合戸の委託局（名郵便局）の七カ所で、小川郵便局は年内に完備される見込み。また平局には走る無線局のTZ68可搬無線自動車（三回線）が常時待機し、中継のため随時出動できる体制にある。将金は非常緊急時は無料。警察、消防も無料で、その他は事故の状態で公社総裁が決定するという。

（カメラ・熊坂行夫）

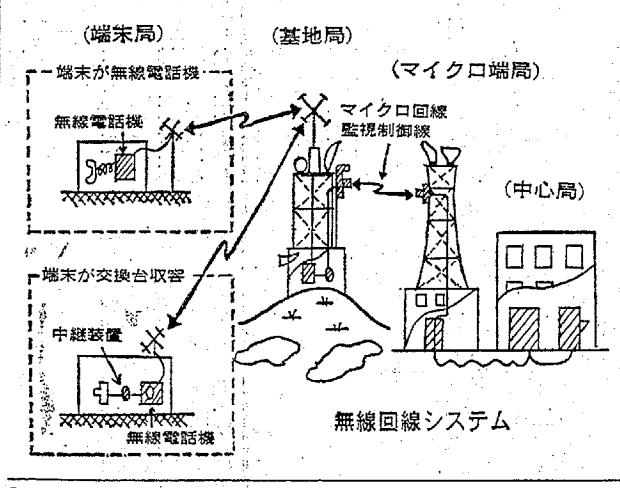

無線回線システム

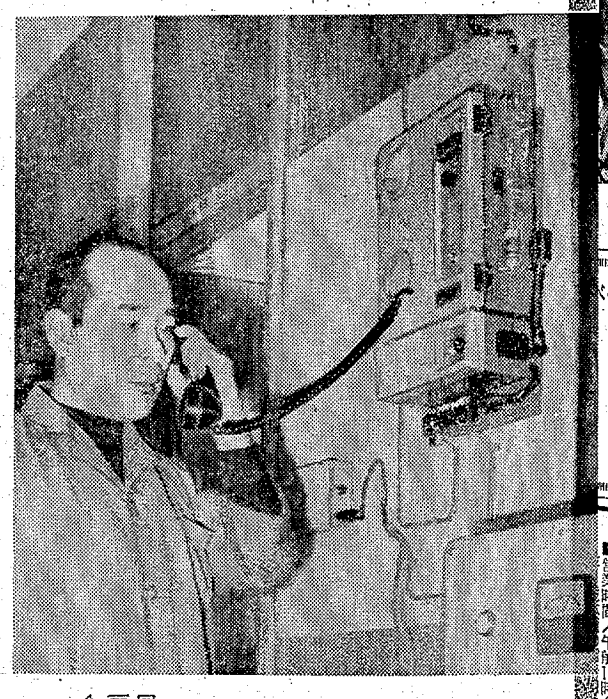

合戸局　郵便局に委託された無線局　災害時には合戸地区の非常通信連絡局となる

帝展に二度落選

ただデッサンに打ち込む

が自分の頭上におかれるの日も近い。そう信じ、うたがわない青春の大胆さに酔っていた。上京は残暑のきびしい九月であった。

上野についた彼はすぐに帝展をみたにちがいない。なぜなら翌年帝展に油絵を出品しているからだ。当時の帝展に入選することは23歳、東京にもすこしくなれてきた。近眼の目をしばたたきながら東京教材出版社の画工となる。

人と人との出会いくらい不思議なものはない。重厚な画風で牛の上野山清貢といわれた画伯に出会う。芸術の中心点をかい間見ることが出来る。

大世界の棚　乾・坤　文化勲章受章の
った万国博出品作品（部分）

ッド●ふとん●カーテン●じゅ
SHINGU NO MISE YOSHIT
ふとんの吉

季節の召しあがりもの
そばどころ　更科
さらしな
営業時間／午前10時～夜8時
・もりそば
・特製わんこそば
・天ぷらそば
・ざるそば
二〇〇円

会津清酒
大
いわき市平字材
大喜多
TEL・㉓37

ザッポロラーメン　どさんこ
玉半どさんこ　チェーン・平店・小名浜ショップ店・植田亀宗店・勝田亀宗店・湯本店・日立店・福島店・チェーン本部　TEL・平74-5033

名代　やきとり
久松
平・新田町　電㉓三七九一

ご婚礼写真
お二人の晴れ姿を——
美しいカラーでどうぞ
平・田町
ひかり座うら通り　電㉓2372
大野写真館

理想的で信頼される空調設備をお望みなら……
設計の段階で北関東空調にご相談ください!!
設計　施工　保守★空気調和設備・給排水　衛生設備・
換気送風設備　機器販売・三菱重工全製品

北関東空調工業株式会社
いわき市平字柳町3　電㉓3471代

産科・婦人科
額賀医院
医師　額賀
バス・四倉町五丁目下車　電(四倉)二八三九
広野分院＝広野町役場前　電(広野)二二一

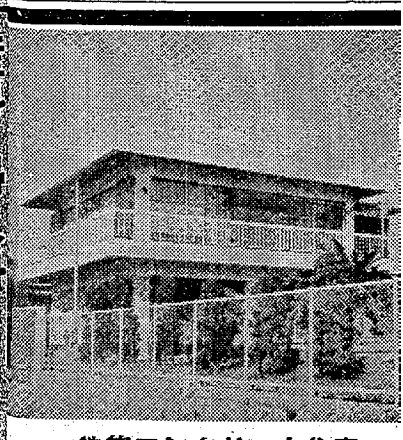

鉄筋コンクリート住宅

こどもの詩

古山伊智朗選

先生の顔

二本松小三年　園分　真姫子

先生のおこった顔は
もちのようにふくれてふくらむ
みんなはくびをひっこめる
先生のわらった顔は
とてもたのしそう
にこにこ顔にえくぼができる
先生のこまっている顔は
さんかくのようにぽかっとしている
わたしは
先生がにこにこしている顔の
あのえくぼがすきだ

ぼくの心

長倉小六年　浜田　正弘

頭の中に顔がある
目が二つと鼻もある
鼻にはあなが二つ
両ほっぺには耳がある
顔の下には口もあごもある
そのまた下には胴もある
胴の両はしにはうで二本
胴の下には足二本
胴の真中にはくそもある
みんなと少しもかわらない
みんな同じなのに
しかし
なにかがちがう他人とは…

【評】国分さん、先生の顔をよくみていますね。「先生のこ…まっている顔」から後の感じかた、かきあらわしかた、とてもうまくできています。浜田君、ずいぶんならべましたね。何がいいたいのかと思って読んでいきました。そして最後に、ちがうんだと結んでいますね。おもしろい表現です。

ヘビや昆虫の標本406

4校目　吉田さん御厩小に贈る

御厩小（片寄正彦校長、児童四百八人）に一日午後同市内郷宮町鬼ケ沢一〇〇、建石出し職吉田宮司さん(38)が、ことしの春から八月までの間に採集した理科教材用のヘビ類、トンボ、チョウなど昆虫類のアルコールづけ標本の寄贈があった。児童たちは大喜びで理科図鑑とらし合わせながら、一つ一つ名前を書いたラベルをビンに張り付けている。

この理科標本はアルコールづけのびん入りでマムシ、シマヘビ、青大将、ヤマカガシなどのヘビ類とカブトムシ、クワガタ、アブラゼミ、ミンミンゼミやカマキリ、ハチ類など二百六十点。猫にはいったチョウ類三十四点、トンボ類十二点の合計四百六十点。中でもめずらしいのはサンショウウオ、マムシの胎生のままや、児童たちに身近で一番人気のあるカブトムシ。カブトムシの幼虫から、本来の姿の成虫になるまでをアルコール入りのビンにはいっている。これを見ると教科書と違って一目でカブトムシの成長する様子がわかる。児童たちは自分で知っている昆虫を見ては、大きな声で「これはクマバチだ」「これはシオカラトンボだ」と騒んでいた。

吉田宮司さん

吉田さんは庭石に使う高野石を山から出す仕事をしており、いままでも人に頼まれてヘビを取ってやっていたことから、ヘビ類や昆虫類などを採集して標本を作り、学校に寄贈して児童たちの教材として役立てたいと考え、数年来仕事のあいまを見つけては採集し標本作りにあたってきた。御厩小に寄贈する前は東京北品川の小平小学校（四十四年）平三小、内郷宮小（四十五年）とそれぞれ寄贈しており、御厩小で四校目になった。

また吉田さんは猟用で、本などに昆虫類をとまらせた置きものなどを作っては人に寄贈している。

片寄校長の話＝この土地で採集された貴重な標本なので、児童と先生の協力で分類したり、名前を調べたりして整理し、理科学習に活用するとともに、みんなが自由に見られるよう特別な標本棚を作って、展示して置き、児童たちの関心を高めるようにしたい。

【寄贈された昆虫類を見て喜んでいる御厩小児童たち】

学園だより

創立60周年を記念

◇……白水小

白水小学校の校歌は昭和三十三年二月九日、創立六十周年を記念行事として制定された。当時矢ノ倉炭鉱の社長が費用をいっさい出して寄贈したもの。

創立当時は分校と同じで、明治三十年四月、現在地いわき市内郷白水町川平七六番地とほぼ同地に、智徳学館として創立された明治三十四年九月一日、智徳尋常高等小学校と改称され、昭和二十八年四月一日、内郷町立白水小学校に改称し児童は五百四十六人いた。それから五年後には児童数が創立当時から最高の七百七十二人となったが、現在は炭鉱閉山に手伝って百六十七人。

作詞、作曲者は当時国立音楽大学教授をしていた岡本敏明さん。

わが校歌

白水小校歌
作詞　岡本敏明
作曲

一、たかくらやまに
　のぼれば
　はるかたいへいようの
　うしおはよせる
　かぎりない
　きぼうをむねに
　かぎりない
　きぼうをむねに
　こころゆたかに
　まなぼうよ
　かがやけこのおか
　しらみず小学校

二、ゆのだけあかく
　あさひにはえて
　しらみずがわの
　かわおときやか
　わきのぼる
　よろこびこめて
　こころたのしく
　うたおうよ
　かがやけこのおか
　しらみず小学校

（昭和33年2月9日制定）

平五小のクロンボ28人入賞

審査も困るク

平五小（草野利雄校長、児童五百三十七人）では八月三十一日午前八時半から校内クロンボ大会を行なった。夏休み中元気に遊んで体をきたえ、真っ黒になった児童たちばかり。審査も困るほどの黒一色の中から二十八人が入賞した。クロンボ入賞児童は次の通り。

▽大河原美樹　鈴木清芳　鈴木一男　草野美代子　五十嵐弘明　草野敏野いずみ（以上二年生）鈴木康平　泉美香　村上靖　小板橋一知　猪股佳奈子（以上三年生）井川和弘　郡司新一　古和田敦　草野敏治（以上三年生）鴻崎修一　大河原敏　佐々木清隆　大島成也（以上四年生）松崎慎一郎　飯塚知美　山崎正之　鈴木秀之（以上五年生）鈴木久好　白土すず子　鈴木旭　吉野幸江（以上六年生）渡辺大（児童数）

安藤対馬守と幕末

歌山人論

増補再版

北関東開発株式会社社長の山本安次さん(46)＝茨城県水戸市千波町久保五八八＝がこのほど、「安藤対馬守と幕末」（紀山文集第四巻・昭和三十四年七月発刊）の増補再版を平・紺屋町の加納活版所から出版した。A6版六三六ページという膨大なもの。

山本さんはもともと和歌山県の水運、産業の要地、松平氏の城下町であった。富津湾の海水にうつる二、二〇〇㍍の細長い砂浜は、松林をしげらせて打ちつづき、まるで自然の長橋を海中にかけたようで、その雄大な風景がみるひとを魅了してしまう。また古代から開けたところで丹後国分寺跡もある。

波島は平清盛以来源氏、足利氏に保護され、徳川時代は外国貿易を行なった大内氏の船がかつて寄港した。宮津湾の海水は、松林をしげらせて打ちつづき、まるで自然の長橋を海中にかけたようで、その雄大な風景がみるひとを魅了してしまう。また古代から開けたところで丹後国分寺跡もある。

波島は平清盛以来源氏、足利氏に保護され、徳川時代は外国貿易を行なった大内氏の船がかつて寄港した。宮津湾の海水にうつる二、二〇〇㍍の細長い砂浜は、松林をしげらせて打ちつづき、まるで自然の長橋を海中にかけたようで、その雄大な風景がみるひとを魅了してしまう。また古代から開けたところで丹後国分寺跡もある。

何といっても名所は観光事業と結びついてゆく。歴史的にみても人が多く訪れてくれば、その地には旅館が建てられ、みやげ品店ができ、料理屋ができ、芸者が生まれ、遊廓ができ、カフェーができ、ダンスホールができ、ストリップ劇場ができ、ソープランドができ、カーは足をひけようが、一般的な名所とはなれない。ちょうど、テラックスは郊外レストラン群が、国道のそばに駐車場の設備なしに立ちならんでいるみたいなものだ。

合風後の校舎内外を整備

豊間小PTA

豊間小学校（藤川広校長、児童六百三十六人）の鈴木良太郎会長らPTA百三十人は、二日午前九時から同校の校舎内外の環境整備を行なった。

老木で咲かなくなったさくらを切り倒し、そのあとにつつじ五十本を植樹、花たんの草むしり。

みとこと

野崎　光洋

谷川にうつる美しい木、ハ平駅から、はんえう東線をディーゼルカーで約三十分間乗ると「江田」という小さな駅に着く。このあたりは、秋になると紅葉がすばらしく、こうらくの人で賑う。一キロぐらい離れた奥谷川イキングコースにはぴったりである。ぼくも先日行ったが実にすばらしかった。ぼくの美しい大自然がこんなにも近いところにあることを発見つけて、本当によかったと思っている。

われ、林の中からは、せみの声や小鳥のさえずりが聞こえてくる。

美しい大自然

近くにある美しい大自然

すんでいるところにも、このようなところがあればいいと思う。一キロぐらい離れた奥

（中二小四年）

いわき所見

⑤　名　所

4人グループでお申し込みください
■日曜日やお休みの日には一家そろってご予約ください グループなら4人ひと組で一部屋を独占できます
■お申し込みは電話でどうぞ（34）3656・3657
■お子様づれで秋の1日を釣り天狗になりませんか
釣り舟　1日400円
貸しボート1時間200円
■おいでのときは尼子タクシー　常交タクシーをご利用ください
割烹旅館 江戸川 新舞子ガーデン
■水上レストハウス ■釣り場センター
■いわき市平下神谷（新舞子海岸）電（34）3656・3657

ご結婚記念写真は…
D・P・Eと出張撮影いたします
サンペイ
いわき市平字大町（六号国道そい）電㉔四三〇四

いつも新鮮な
牛豚
肉の専門店 緑屋
本店 平・一町目電㉔0815代
支店 平・中央通り電㉔2794

貸し衣裳
新柄各種豊富にとりそろえました
瀬戸商会
内郷御厩町久世原 電㉔2009・3320

郷土の誇り
白馬の雪
わき市平中平窪字辰ノ口

矢ヶ崎犬猫病院
平鎌田・赤金沢交差点かど
TEL・74-4465

味覚堂
銀座前 電㉔3922
国道前 電㉔4274
きあられ

精神科・神経科・内科
医療法人 長橋病院
院長　鈴木将夫

ざるとお定食
宴会場の酒喜庵
いわき市平・銀座通り 電㉔四四三一一二

『ベル・ジュバンス』とは？
ヘアとお肌の若返り
一度おためしください
ハセガワ美容院
平字三町目 電㉔四五五六

染めもの　長岡勇京染店
洗い張り　英ハイクリーナー
京洗
いわき市平字南町 でんわ㉔二六九四
いわき市平南白土（くみあいマーケット通り）でんわ㉔三四〇六

福島県推奨代表清酒
品質本位のうまい酒！
贈って喜ばれる
セイセカイ
特級・一級酒
ご贈答用にご利用ください
いわき市小名浜 清水屋合名会社
代表社員 吟醸 小野義一

いわき再見

⑤ 名所

照島

天然記念物〝ウミウ〟のいる名勝地

いわき市岩間町から、磯づたいに泉町側が浜に至る一帯は、浸蝕された絶壁の断崖がつづく景勝の地である。春夏秋冬、季節の移るごとに、その様相を替え、訪ねるひとの目を楽しませる。

泉町下川字大畑の海岸から約五百㍍の海中に、ポツンと孤立した砂質凝灰岩の小さな照島は、昔からウミウの群棲地として知られ、昭和二十年二月二十二日国から天然記念物に指定され、いわき市が管理団体となっている。

照島ランドが付近に開場し脚光を浴びたが、もひとつパッとしないようである。

ウミウは毎年十月ごろから翌春三月ごろまで渡来して越冬する。照島はモッコクやクミなどの低木がわずかに生育するだけでほとんどが岩場である。ウミウは川ウにくらべて大形。全体的にミドリがかった黒色が特徴。巣は磯枝、海藻でサラ形につくり、一腹三～六卵をうむ。巣立ちまで47日から60日もかかる。ウ飼いの漁法は日本古来のもので日本書紀、万葉集にもみえる。ウミウの訓練には長期間を要するが、教えこめば根気よく仕事をするという。

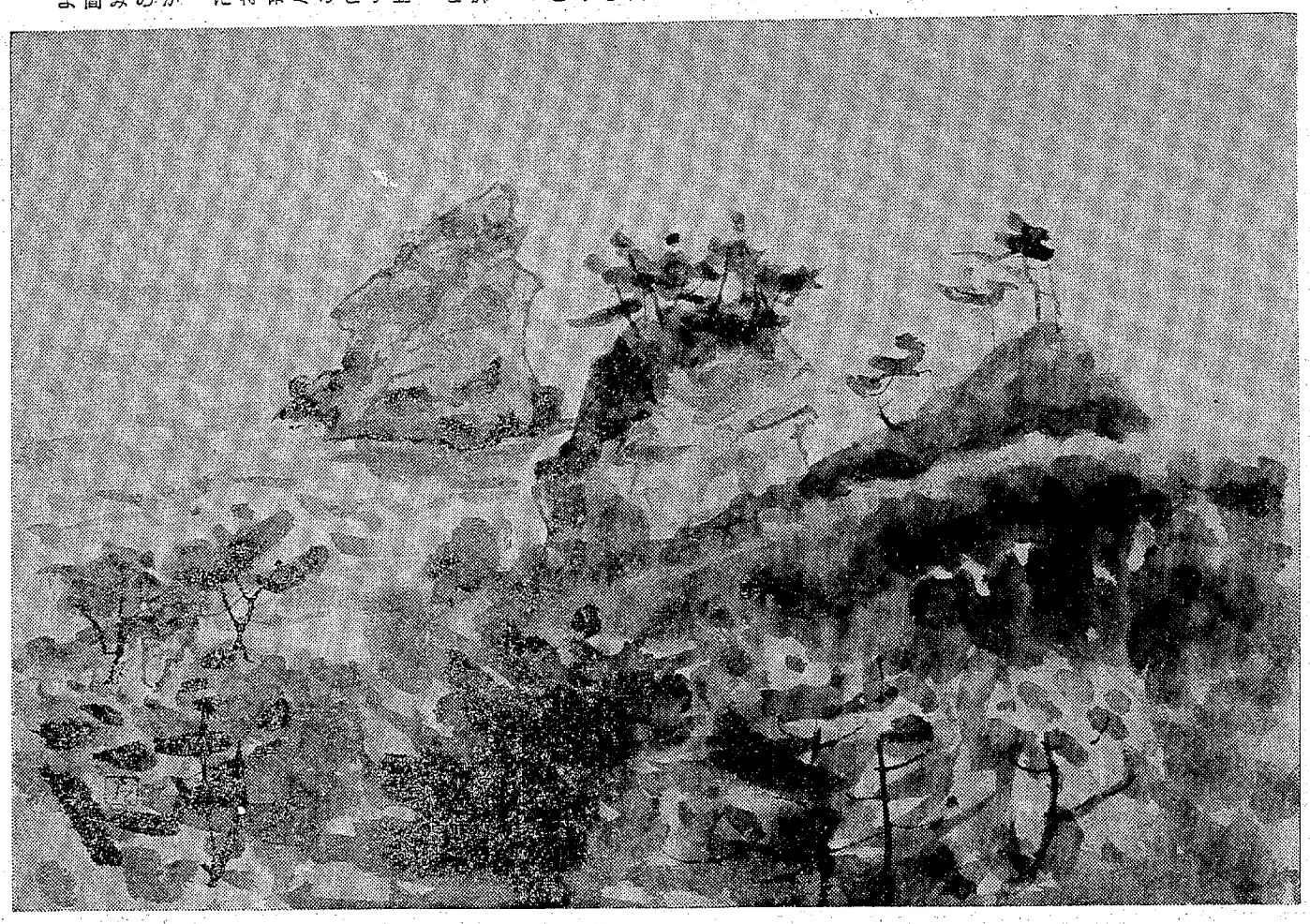

松島は宮城県の中央にある仙台湾の砂浜海岸のまん中にある。徳川元禄時代松尾芭蕉が筆を投げたほどの大景観で、〝奥の細道〟をみても、曾良の句「松島や鶴に みをかれほととぎす」があるばかり。日本三景の随一と称されている。島の上には風雪にたえぬいた松が、人工の妙をはるかにとびこえる自然の手によって育てられ、奇巌が風浪の浸蝕で景観をさらに珍しいものとして、八百八島を数えることができるという。しかも伊達六十二万石がスシリと後ろにひかえ、伊達家の菩提寺瑞巌寺と向かいあって、塩釜神社総本社をかかえこんでいる。

天の橋立は背後に京都を背負い、シマの財布がカラになると歌にうたわれた人情とまやかな丹後の宮津をかたわらにおいて松島以来の格式者の保護下におかれたため厳島神社には、数多くの国宝・重要文化財がある。社殿は潮がさしてくると全体が海中に浮かんだ形となり、背後の山、周囲の自然と人工の調和の妙がとくに発揮されるという。広島湾にある。

こう見てくると名所というものが、ただ景観だけすぐれているだけでは人は集まらないし、有名になるにはなるだけの要素があるとうなずける。温泉が繁盛するには設備が多いのは欠かせない条件だが、ほかに美色と美人と料理が必要とか。三拍子そろって設備が豊富なら、レジャーブームにのったハワイアンセンターと同じになることはうけあいだ。

どれほど山紫水明の名所でも、女子供の足で行けず、車も通れない悪路の果てにあるなら名所とはなれない。ちょうど、テラックスな郊外レストラン群が、国道のそばに駐車場の設備なしに立ちならんでいるみたいなものだ。

何といっても名所は観光事業と結びついてゆく。歴史的にみても人が多く訪れてくれば、その地には旅館が建てられ、みやげ物が整備され、経済の発展がひろがり、強固になればなるほど宣伝は本物になる。食すりゃ鈍するが日本のコトワザなら、金がなければ知恵がないというのがロシアのコトワザである。

名所が名所として、名所自身が持っている美観の特徴に加えて、人工の総和が自然とうまく調和することが、さらに名所の評価や巡礼の過大評価とは無縁であり、どちらにも気兼ねなく安藤対馬守という人物を公平に論じている。余技として出版しているとは思えないできばえで、表紙画も芸術院会員の前田青邨画伯の手になるもの。

いわき市内の名所といえば真っ先にあげられるのは新舞子、あの白砂青松である。カビくさい日本百景の一つに戦前から数えられてきた。公害の嵐にまきこまれた戦後日本、百景のなかで生き残ることのできるのは果たしていくつあるだろう。新舞子、夏井川渓谷、照島にしても、繁盛が甲子園決勝戦にのぞんだほどではないにしろ、全国水準でいって相当なところに位すると考えられる。

名所は日本三景をあげるとすぐにわかるように、松島、天の橋立は大景観、厳島（いつくしま）は人工と自然との調和した美観をもっている。三景とも古い時代から人口に親しまれ、和歌に、俳句にうたわれ、歴史上の有名人の数多くが訪れている。

名声を高めることになることぐらい、だれでも知っているはずなのに、実際の名所の姿は見るのもムザンなありさまとなりはてている。松島のヘドロの海はもちろん、例をあげればキリはない。せっかく、名所案内書をみて、心に抱いてきたイメージがうら切られるばかりでなく、二度と来るもんかというみじめな怒りを押えきれないとなれば、角をためて牛をころすような設備は、断じてつくらせてはならない。

名所は管理者のものでも、所有者のものでも、その地方民のものでもなく、訪ねてくる旅人のものであることを覚えておきたい。しかも資の所有者旅人が名所を破壊し、台なしにするのであれば、自分で自分の首をしめる自殺行為である。

名所はだれの物
観光客こそ真の所有者

画　熊坂太郎
文　斎藤実

ひとこと

近くにある美しい大自然

野崎　光洋

谷川にうつる美しい木、ハ平駅から、ばんえつ東線をディーゼルカーで約三十分間乗ると「江田」という小さな駅に着く。このあたりは、秋になると紅葉がすばらしく、こうらくの人でイキングコースにはびったりである。ぼくも先日行ったが実にすばらしかった。ぼくのわれ、林の中からは、せみの声や小鳥のさえずりが聞こえてくる。

美しい大自然がこんなにも近いところにあることを見つけて、本当によかったと思っている。

（平二小四年）

内外を整備

豊間小PTA

豊間小学校（藤川広校長、児童六百三十六人）の鈴木良太郎会長らPTA百三十人は、二日午前九時から豊間校の校舎内外の環境整備を行なった。

老木で咲かなくなったさくらを切り倒し、そのあとにつつじ五十本を植樹、花だんの草むしり。台風後の校舎内外は見違えるほど美しくなった。

北関東開発株式会社社長の山本安広さん(76)＝茨城県水戸市千波町久保五八八＝がこのほど、「安藤対馬守と幕末」（紀山文集第四巻・昭和三十四年七月発刊）の増補再版を平・紺屋町の加納活版所から出版した。A6版六三六㌻という膨大なもの。

山本さんはもともと和歌山県の人。長く水戸に住んでいるが、【増補再版した〝安藤対馬守と幕末〟】

野いずみ（以上一年生）鈴木康平　泉美香　村上靖　小板橋一知　猪股佳奈子（以上二年生）井戸川和弘　郡司新一　古和田敬　草野敬治（以上三年生）鶴崎修一　大河原徹　佐々木清隆　大島成也（以上四年生）松崎慎一郎　飯塚知美　山崎正之　鈴木秀之（以上五年生）鈴木久好　白土すず子　鈴木旭　吉野幸江（以上六年生）渡辺大（促進学級）

いる。宮津は海港で昔は交通、水運、産業の要地、松平氏の城下町であった。宮津湾の海水にうつる二、二〇〇㍍の細長い砂浜は、松林をしげらせて打ちつづき、まるで自然の長橋を海中にかけたようで、その雄大な風景がみるひとを感了してしまう。また古代から開けたところで丹後国分寺跡もある。

峻島は平清盛以来源氏、足利氏に保護され、戦国時代は外国貿易を行なった大内氏の船がかりの地となり、くだって豊臣秀吉はここに船奉行をおいたほどであった。水軍や貿易船の根拠地、中継所としての経済的うらづけもあって、金島神社の境内という権威を維持できた。ために島には墓地がなく、埋葬、出産、農耕すら島人には禁じられていたから、原生林が残され、植物相にみるべきものがある。

財団法人 松村総合病院
本院　平駅前大通り東側　電②2161代
舞子浜病院　いわき市平藤間　電(高久)62
救急指定病院　労災保険指定病院　院長 松村亨
内科　胃腸科　神経科　精神科　外科　脳神経外科　耳鼻科　産婦人科　眼科　麻酔科

●ご婚礼写真から
●スピード写真まで
●スタジオ写真なら
●あなたのカラープロマイドが1,000円で写せる
田中スタジオ
カメラの田中■平・三町目店2階電23－1405

手づくりの味
いわきあられ
平・吉野町　電(0)3922
大黒屋国道前　電(0)4274
味覚堂

矢ヶ崎犬猫病院
平鎌田・秀金沢交差点かど
TEL・74－4465

4人グルー
お申し込みく
■おいでのときは尼子タクシー　■タクシーをご利用ください
割烹旅館
江戸川
■水上レストラ
■いわき市平下神谷

涼しくなれば
やっぱりお酒！
郷土の誇り
白馬の雪
白馬の雪酒造株式会社　いわき市平中平窪字辰ノ口

精神科・神経科・内科
医療法人
長橋病院
院長　鈴木将夫
いわき市平・銀座通り　電(74)四三一一

花のコンサルタント

サツキの害虫ツボミ虫の防除方法

（問い）私の愛蔵しているサツキがツボミ虫に食害されてしまい花が咲きませんでした。これの防除法を教えて下さい。

（神谷・一老人）

（答え）サツキに発生するツボミ虫は年三回発生します。そして、一、二回目の幼虫は若芽を食害し、三回目の幼虫はツボミに食い込んで開花を妨げます。

それゆえ、二回目の発生までに駆除しないとせっかく出来た花芽や蕾が食べられてしまってよい花が咲きません。

これを駆除するに一番よいのが薬剤による消毒です。

まず、消毒薬には、種々あるが普通使用されているのが、デイプテレックス乳剤とテス乳剤です。

また、害虫としてツボミ虫の外、グンバイムシや赤ダニ、ハマキムシなどがありますが、これを駆除するには一カ月に二回位定期的に消毒を行なうことが大切です。

なお、薬剤には前記した外、ダイシストン粒剤（メーカーにより名は異なる）を一鉢に一ツマミ程度ばらまいておくと効果があります。

アブラ虫駆除に安く効果百％の薬剤

（問い）団地住まいの関係趣味者ですが、庭の草花や花木に油虫が発生して、その処置に困っています。

（答え）こう暖気がよくなると、庭木や草花にいろいろの害虫が発生してきます。このうち一番多いのはお馴の油虫でしょう。これをそのまま放っておくと、被害が大きくなるから、早目に退治することが大切です。

そこで、おたずねの駆除法に合致するのは、タバコの吸いがらに洗濯石鹸（けん）を溶いたものをまぜて噴霧することです。

まず、タバコの吸い殻を五本煮めそれをコーヒー茶わん一杯の冷水に浸してその液（しん）出液を布でこしたものに洗濯石鹸（けん）を溶かしてダスター（一個百五十円ぐらい）で消毒しますと、手軽に油虫の退治が出来ます。

なお、油虫の多い時は一日おきにもう一度ニコチン浴をさせると駆除はOKです。また、薬剤ではマラソンやスミチオンの乳剤、そして、ダイシストンやエカチンTD粒なども効果があります。

（猪狩　正男）

あなたの昼食は

天高く馬こゆる候。朝食ぬきという勤め人は多いようですが、そんな人でも昼食だけはするようです。昼食には外食型と昔からつづいている家から持参してくる弁当型があります。しかし市内にも数年前に手作りのムードを味わってもらおうと弁当の仕出し屋さんが店開き、指定された場所に昼食時に配達していますが、味が一定なのと献立が決まっているため一カ月余も食べるとあきてしまうという利用者の声もあるようです。

昼食には一口にいって外食型、弁当型がありますが、それぞれに長所と短所もあるそこで両者の意見をいろいろ聞いてみました。

外食型

市長は朝・昼食抜き　牛乳と卵

最近は職場でも弁当持参というのは珍しくなってきました。とくに年ごろの女性は過半数といってもいいくらいです。いったいどうして弁当をきらうのか、平のOL（㉑）に聞いてみました。

「弁当は好きだがハンドバッグにいれると、化粧品もはいらない。それに私の職場ではほとんどの女性が、昼食時には外出して食堂を利用している。食べ物はその日によって違うが、値段は平均八十円、せいぜい百五、六十円どまりです」。

こんどは男性に登場してもらいました。好男のセールスマン（㉔）は「弁当を持参したいが、一日中外を歩いている職業なのでそうもいかない。結局出先の付近の食堂で昼食をすませる。外食もはじめはいやでしたが、いまではすっかり外食ファンになった。安サラリーだが、バリバリかせぐため平均百六十円ほどにきばっている。

いろいろ聞いてみると、ザル、かけそば、ラーメンといった簡単なものは管理職に多く、逆に五目そば、てんぷらうどんなど比較的金をかけるのが平職員や独身者に多いようです。また、管理職は朝や夜に栄養価の高いものを食べているから、ちょうどバランスがとれるのでしょう。

また男に比べ、女性は三時でろになるとまた軽食をパクついているのがだちます。母体という先天的な要求からかも知れません。

ところでいわき市長の大和田弥一さんは、朝・昼とも食事をとらないことで有名です。朝食はパン一切れとコーヒー、卵、昼は牛乳と生卵二つ、そのかわり夜は生魚やビーフステーキなどをもりもり食べます。

だから部課長が驚くほどの体力、活動力を持ち、多忙な公務の毎日を送り、元気で寝たということを聞きません。ただ外出した時、昼食ぬきのかけ歩きですから、お伴の人たちが昼食時間がなく困ったといった笑い話もありました。もっとも、人間必ずしも一日に三回飯を食わなければならないことはないわけで、自分の身体、仕事、生活に合わせた規則正しい方法がのぞましいということです。

最後に愛媛農業高校、生活科担当の松末教諭に聞いてみました。

「昼食のとりかたにはいろいろありますが、好物だからといって同じ食べ物だけでは栄養が片寄り過ぎてかえって健康に害になります。まんべんなく栄養をとることが大切です。そういう点では家庭から持参してくる手作りの弁当が一番よいのではないでしょうか。

カロリーは成人男子で三千五百～四千粒、女子は二千三百五十～三千粒は必要とされているがタンパク質、ビタミンの不足しているこの頃は、家庭の人質生活や三番組では、家庭の人質生活や三方ケ原での手痛いまけいくさ、さらに桶山殿との家庭的な悲劇などを考えながら、数々の失敗をくり返しつつも、戦国大名へと成長していった家康の前半生を、作家の山岡荘八氏の話でつづり、その人間形成の姿を浮きぼりにする。

弁当型

一方弁当以外の昼食は考えられないという方の意見を聞いてみました。

内郷・労務者（㉓）は「うちで作った手作りの弁当が最高です。私どもは肉体労働をしているせいもありますが、食堂のものはどんなに豪華な食べ物でも量も少なく、昼食も炊きたての御飯を食べられる。そのほか味噌汁も一緒の弁当で食べるようなふん囲気も味わえる」。

仕出し弁当のファンという方もおりますが、平地区には数業者ありますが、一町目・寿本庄司商店では「九十円、百円、百二十円、百五十円と四段階のメニューを作っておりますが、注文したいではそれ以上のメニューもある」といっておりますが、献立表を見ると事前にもう一週間の献立が決まっています。

仕出し弁当のファンという内郷・工員（㉓）は「ちょっと味不足にとついうっかりしてバスの網棚に置き忘れてしまうということもある。そういう点でも仕出し弁当はまさに私のためにできたようなものだ」。

同じ仕出し弁当ファンでもいろいろあるが、平・会社員（㉓）は「メニューを見て食べたいときだけ注文して、あとは家から弁当を持参する」というちゃっかりしたファンもいる。このような方法で注文する方も大変多いようです。市役所をはじめ県の出先機関そのほか民間の各企業でもメニューを見

さらに平・国鉄職員（㉔）は「小学校に入学して以来、ずっと弁当です。戦前までは"日の丸弁当"といって御飯の真ん中に梅干一つだった。それが現在ではオカズも変わったが、弁当箱も一変した。弁当が保温できるようになって、昼食も炊きたての御飯を食べられる。そのほか味噌汁も一緒の弁当で食べるようなふん囲気も味わえる」。

仕出し弁当のファンという方もおりますが、平地区には数業者ありますが、一町目・寿本庄司商店では「九十円、百円、百二十円、百五十円と四段階のメニューを作っておりますが、注文したいではそれ以上のメニューもある」といっておりますが、献立表を見ると事前にもう一週間の献立が決まっています。

仕出し弁当のファンという内郷・工員（㉓）は「ちょっと味不足にとついうっかりしてバスの網棚に置き忘れてしまうということもある。そういう点でも仕出し弁当はまさに私のためにできたようなものだ」。

同じ仕出し弁当ファンでもいろいろあるが、平・会社員（㉓）は「メニューを見て食べたいときだけ注文して、あとは家から弁当を持参する」というちゃっかりしたファンもいる。このような方法で注文する方も大変多いようです。市役所をはじめ県の出先機関そのほか民間の各企業でもメニューを見

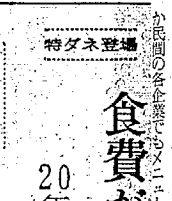

鬼警部アイアンサイド
福島・夜10・30
おどかされた殺し屋

特ダネ登場
福島・夜9・00
食費が月15万も
20年間に子宝15人など

今夜の最大のみどころは、二十年間に十五人の子どもを生み、しかも、小学一年から中学二年まで七人、電統年子というモーレツ子家族（新木孝郎電電公社の斎藤

た。天文十一年（二五四二年）十二月、家康はこの岡崎城内で、城主松平広忠の長子として生まれた。

「織田がつき、羽柴がこね」天下餅、坐りしまきに食うは徳川

NHK第2

6・00	そろばん教室
20	基礎英語
40	英語会話
55	英語ニュース
7・00	ラジオ農業学校
15	統基礎英語
30	中学生の勉強室
8・00	通信高校講座
20	通信高校講座
40	通信高校講座
9・00	通信高校講座
20	通信高校講座 I（英文）
40	通信高校講座
10・00	気象通報
20	通信高校講座 B
11・00	大学講座「文学」

総合・夜8・00
ステージ101
カメルーン・モザンビークなど二十カ国をまわってユニークな夏

小型の高圧タンクがいまだに使われず、あい変わらず、危険な「ふかし治療」が続けられている現状を伝えるとともに、その問題点を掘りおこす。

第二次大戦後四半世紀、この間の日米関係を、歴史的経過の中で改めて考えてみようというものだが、第一回「パートナーシップ」では、戦後のハネムーン時代に形づくられた「日本にとってのアメリカ」と、「アメリカにとっての日本」のイメージの変遷と、その背景をさぐりながら、真のパートナーシップとは何かを話しあう。

第二回の「自立への代償」で

伝統の味覚
おでん種寅
ご贈答用に
かまぼこ蒲
一町目　電(74)4541

児童を交通事故から守りましょう
無線完備
電(74)3071
(74)8434
株式会社平タクシー

不思議なシャープ？
ワンタッチ一芯を出さずにかける！
ニコーン
スーパー3:5
0.3m/m芯
0.5m/m芯
1,000円
1,500円
2,000円
岡萬年筆店
いわき市平・三町目　電74—4333

日ごろのご愛顧を厚くお礼申しあげます
近代的設備と豊富な在庫のメガネの松本
あなたの目をまもる
メガネの松本
いわき市平字二町目　TEL・74—3851

宴会・会食は
本格的中華料理で豪華版!!
中国料理
桃園
chinese restaurant
いわき市平駅前不二屋ビル2F(74)3048

あなたの池に清流をおくる
熱帯魚・海水魚・金魚
錦鯉・爬虫類・付属器具
飼料
・世界の貝とサンゴ・
総合観賞魚の専門店
根岸サンゴ園
平・堂ノ前7　TEL・㉔6353

んばやしの宇治茶
23—1184
四町目　いせや茶店

シーのご用は…
常交タクシー
オール無線車
社(23)2343
業所(74)3410
業所(34)3214

ご婚礼用お引き菓子のご案内
三ツ盛り（角切り）　¥500から
祝羊かん折り　¥700〃
カステラ　¥350〃
寿デコレーション　¥700から
寿ロールケーキ　¥700〃
ウエディングケーキ　¥5,000〃
銘菓の老舗　あさ川
平店　四町目15　TEL・㉔5755
内郷店　内郷ショッピングセンター内（内線37番）　TEL・㉘0500

今夜の番組

NHK第2

6・00 そろばん教室
20 基礎英語
40 英語会話
55 英語ニュース
7・00 ラジオ農業学校
15 統基礎英語
30 中学生の勉強室　数
8・00 通信高校講座　生物
20 通信高校講座　数学
40 通信高校講座　数学
9・00 通信高校講座　地学
20 通信高校講座　古典1（漢文）
40 通信高校講座　英語
10・00 気象通報
20 通信高校講座　世界B
11・00 大学講座「文学」

NHK第1

6・05 じょうずな話し方
15 株式市況
45 商品市況
7・00 ニュース▽ニュース解説
8・05 人生読本▽車椅な料理
15 科学千一夜「生きものの紋様」
45 趣味の手帳「1枚1億円の切手」
9・05 水曜寄席▽漫才「お笑いハイライト」▽落語「やかん」ほか
10・15 若いこだま
11・05 夢のハーモニー「ラスト・ワルツ」「愛の花咲くとき」「バカラック歌のメドレー」ほか

中央テレビ34

5・55カラー魔法使いサリー
6・25カラーワイドニュース
40カラーニュース
7・00カラー笑ってたまるか
30カラークイズ・グランプリ
45カラースター千一夜
8・00カラー銭形平次「旗本無頼」大川橋蔵　中野良子　剣持伴紀　浜沢詩子
9・00カラー軍兵衛目安箱「軍略の時」片岡千恵蔵　倉丘伸太郎　弓恵子　浜崎満　舟橋元　滝謙二
10・00カラー特別機動捜査隊「三船刑事を殺せ」青木義朗　菅井一郎　瀬川由紀　磯秀明　林ゆたか
11・15カラーテレビナイトショー

福島テレビ8

6・00カラー「コートにかける青春」紀比呂子　ほか
30カラーニュース
7・00カラー女はつらいよ
30カラー全日本歌謡選手権　ピンキーとキラーズ
8・00カラーおひかえあそばせ「エビとカニ」石立鉄男　宮本信子　ほか
9・00カラー「特ダネ登場」じゅんとネネ　坂本スミ子
30カラー「時間ですよ」森光子　船越英二　松山英太郎　西崎澄　ほか
10・30カラー鬼警部アイアンサイド
11・35カラーパーフェクトボウリング

教育テレビ10

6・00 中国語講座
30 ピアノのおけいこ
7・00 英語会話
30カラー技能講座「テレビジョン技術」
8・00 教養特集「試練の日米関係」
9・00 通信高校講座　英語1
30 通信高校講座　英語2
10・00 通信高校講座　英語3
30 通信高校講座　国語3
11・00 やさしいドイツ語
30 大学講座　法学「現代のモラルと刑法」

メモ　しゃんがら

総合テレビ4

6・00カラーこどもニュース
05カラーネコジャラ市の11人
20カラーチャンスだピンチだ
7・00カラーきょうのニュース
30カラーあすへの記録「ふかしとタンク」
8・00カラー「ステージ101」水木城　牧ミユキほか
45カラー「心のチャンネル」石田芳夫　入江若葉
9・00カラー連続ドラマ「あぼんだれ一代」藤田まこと
30カラーニュース▽ニュースの焦点
10・10カラー日本史探訪
40カラー政治展望
11・00カラーニュース
15カラーNHK特派員報告

FM放送 ☆印はステレオ

6・00 くらしの語選
7・00☆ステレオ軽音楽ホール〜ジョー・ヘンダーソン演奏会〜「インビテイション」「モード・フォー・ジョー」ほか
8・00☆ステレオコンサート「カルミナ・ブラーナ」カール・オルフ作曲
10・15 現代の日本音楽「第二重奏曲」清水脩作曲「和楽器のための三重奏曲」小山清茂作曲
11・00 朗読「わがまま」伊藤野枝・作
20 夜のしらべ「弦楽五重奏曲ハ短調K・406」モーツァルト

ラジオ福島

6・00 ニュースハイライト
30 一万円クイズ
50 プロ野球水曜ナイター「巨人対中日」＝中止の時＝▽ロッテ対南海
9・40 レインボウボイス
50 ホットポップス
10・00 ヤング・ヤング・ヤング
30 ミュージック・イン・ハイフォニック　選びの世界　ユア・ソング
11・00 ヤングネットワーク
10 ビバヤングハリス
20 ポップスNOW
50 夜のプロムナード
12・00 一万円クイズ
10 四季の音楽
25 ミドナイトパートナー

みもの

鬼警部アイアンサイド
福島・夜10・30

おどかされた殺し屋

アイアンサイドは、ワシントンの特別任務の秘書にすいせんされ、ストレスに対する性格反応と心理テストを受けるため、ダナーの心理研究所に出かけた。

一方、一年前に組織犯罪の秘密を聴察にもらしたギルモアという男の行方をさがしているギャングの一味は、唯一の手がかりをにぎるアイアンサイドをマークしていた。一味の殺し屋ニックは、アイアンサイドが研究所入りしたのを知ると、研究所長のダナーの家族を誘かいし、ダナーをきょう迫してアイアンサイドからギルモアに関する情報を聞き出させようとした。

ダナーはアイアンサイドを呼び、心理テストをするとみせかけて、芝居をするようにアイアンサイドにそっと知らせた。アイアンサイドはギルモアに関するテタラメの情報をダナーにしゃべった。ニックはどう間にかけてもアイアンサイドから本当のことを聞き出すといったが…。

福島・夜9・00

食費が月15万も

特ダネ登場

20年間に子宝15人など

今夜の最大のみどころは、二十年間に十五人の子どもを生み、しかも、小学一年から中学一年まで七人、連続年子というモーレツ子宝夫妻（新潟県宇部宮市の斎藤さん夫妻、四十八歳、四十三歳）。十五人のうち一人は死亡、一人は養子にやったので、現在は十三人だが、食費だけでも月十五万はかかるという。今夜は家族十二人が勢ぞろい。

ほかに、双子そっくりコンテストのナンバーワンになった父と子（東京、小川さん親子、三十八歳、十一歳）や、四年前に病死した娘から母の日ごとに祝電をもらう老母（東京、正田ハナ、六十七歳）、突然変異でうまれた四本足の鶏などが登場する。

出演＝金田正一、長門裕之、山本直純、坂本スミ子、山東昭子、下重暁子ほか。

日本史探訪
総合・夜10・10

徳川家康

徳川家康の祖先は、三河松平郷の小さな豪族であったが、家康の祖父清康の代に岡崎城へ移り、三河一国を手に入れる勢力となった。天文十一年（一五四二年）十二月、家康はこの岡崎城内で、城主松平広忠の長子として生まれた。

「織田がつき、羽柴がこねし天下餅、坐りしままに食うは徳川」

三人三様の天下統一の方法を餅つきにたとえた江戸時代の狂歌だ。

おひかえあそばせ
福島・夜8・00

エビとカニ

ニューギニア行きの準備資金をかせごうと、蕎はポスター写真をひきうけたが、熱中したあまり、道路の真ん中にとび出して転倒、カメラをトラックにつぶされてしまう。

運転手は秋山次郎という青年である。高価なカメラだと聞いて、秋山は弁償を約束する。それがなんと、馬券があたればという話なのだ。しかもそのレースは、間もなくとあって蕎もつられてテレビの競馬中継にとびついてみたが、世の中そううまくはいかない。

一方、池西家の五女あやめも、演劇部の公演資金づくりのためにアルバイトをしようと、親友ミツ子とともにドライブインで働く決心をしていた。

あすへの記録
総合・夜7・30

ふかしとタンク

潜水病療法における現代科学のひとつの成果と、必ずしもそれを受け入れ得ない人びとの心との交錯を描き、問題点を浮き彫りにする。四十二年以来の継続取材によるもの。

海のさちに恵まれた千葉県の勝浦で、昭和四十二年五月三日、大きな事故が発生し、事故にまきこまれた屋代栄一さん（当時二十四歳）は潜水病にかかった。この地方は、早くから漁業に潜水方式をとり入れており、屋代さんもあわびを採る潜水士であった。

この番組は、彼の治療の記録をつづる。保護色や擬態もこの紋様のひとつだが、そのほか、目的論的にみて、なぜそうなるのか理解できない紋様もある。こうした不思議な紋様の例をとりあげ、生命の神秘さなどを語ます。

出演は名古屋大学・教授・北野康、南山大学教授・阿江茂。

FM・夜7・00

ステレオ軽音楽ホール

「ジョー・ヘンダーソン演奏会」をおくる。

曲は、彼の作品「インビテーション」、「モード・フォー・ジョー」ほか。原信夫とシャープス&フラッツも出演する。

趣味の手帳
第一・夜8・45

1枚1億円の切手

最近は、ほとんどのデパートに切手コーナーがあり、切手の収集は、若い人からお年寄りまで、広い層の人気を集めているようだ。

世界で一番値段の高い切手は、旧英領ギアナの一セント切手（使用ずみ）だ。これは、世界に一枚しか残っていないといわれており、最近の商いで一億円という、史上最高の高価がついた。この切手の持ち主は、膨大な切手のコレクションを保存するため、ヨットを買って海に浮かべ、警備会社と特約して管理している。

日本の切手では、明治のはじめに発行された二十銭切手が、現在、およそ百万円するという。

きょうは、切手研究家の北上健さんに、古い切手の値段と、それにまつわるエピソードを語ってもらう。

科学千一夜
第一・夜8・15

生きものの紋様

生物は、時として不思議な紋様をつくる。

FM・夜7・00

ステレオ軽音楽ホール

「ジョー・ヘンダーソン演奏会」をおくる。

曲は、彼の作品「インビテーション」、「モード・フォー・ジョー」ほか。原信夫とシャープス&フラッツも出演する。

試練の日米関係

きょうとあすのこの時間は、中国訪問とドル問題の、二つのニクソン声明をきっかけとして、さまざまな議論がなされている「日米関係」を、歴史的経過の中で改めて考えてみようというものだが、第一回「パートナーシップ」では、戦後のハネムーン時代に形づくられた「日本にとってのアメリカ」と、「アメリカにとっての日本」のイメージの落差と、その背景をさぐりながら、真のパートナーシップとは何かを語しあう。

第二回の「自立への代償」では、米中接近による、国際政治の多極化の時代を迎え、日本の占める国際的位置はどこにあるのか、特に日米関係はどう展開していくのか、さらに孤立化の危険はないのかなどを、一九三〇年代の日米関係と比較しながら考えてみる。

総合・夜8・45

ゲーム・心のチャンネル

一般からの出場者は、柔道二段という若い女性・今野佐枝子さんと、保険セールスマン日本一の斎藤竹之助さん。最初に登場する今野さんには、「こわいもの」という出題だが、本因坊は、「こわいものは異性」と答えて、場内から明るい笑いをさそったものの、今野さんとは心のチャンネルが通じ合わず、得点にならない。続いて登場の保険セールスマン日本一の斎藤さんとは、「偽」こそセールスの基本という点で、みごとにチャンネルが一致し、本因坊は追いこみの強さをみせる。

伝統の味覚

おでん種　寅

ご贈答用に

かまぼこ　蒲

平・一町目　電㉔4541

明るく　美しい
デザインテントと日よけシート
常磐テント商会
いわき市内郷御厩町〈内郷ヘルスセンターバス停前〉
TEL・平㉘3032　常磐㊷2345

鳥料理
出前もいたします
ちゃぼ
平字南町　電㉔2660

DPE・免許証
カラープリント
タカツ写真店
平・新川町交差点角
TEL・㉓2750

かんばやしの字治茶
23−1184
イイハヨ
平・四町目　いせや茶店

マルシチ醤油
お食事がおいしくなる……マルシチ!!
▽お買い求めは有名店で
製造元　高橋弥次右衛門商店　今市市
特約店　丸仙　平水産魚市場　いわき市

新建材
住宅機器の
ご用命は…
木材・新建材・総合販売
東　渡辺木材株式会社
いわき市平中神谷字六本樫三一　電㉞三六一二

定休日は毎週木曜日です
テラックス
みかさね
三重そば
冷やしそば
天ざる五目そば
本場白河手打ち
生そば
若竹
いわき市平字五町目　電㉔七八一八

結婚式から披露宴まで
割烹旅館
花汀園
いわき市平字大樹小路（一小裏）電㉓三〇八

タクシーのご用は…
常交タクシー
オール無線車
本　社（23）2343
松ケ岡営業所（74）3410
神谷営業所（34）3214

〝県立青年〟の家建設を〝

市連青が　市長囲み活発な懇談会

大和田いわき市長を囲む青年代表との懇談会は、四日午前十時からいわき産業会館五階ホールにいわき市青年団体連絡協議会の代表四十人と大和田市長、高城総務、山崎商工・水産、鈴木建設各部長、大和田教育長ら幹部職員が出席して行なわれた。席上、〝阿武隈山系開発のなかのいわき市の農業問題〟〝いわき市の観光開発事業について〟〝新生活運動の推進と公民館建設〟―など有意義な意見が続々出された。

開会のあいさつについて大和田市長が〝台風23号の被害は大きかった。ドル・ショックによる影響も大きい。大いわき市建設のために若い力を発揮してほしい〟―とあいさつ、小野英人連青会長あいさつに続いて担当部長を紹介、大館恵副会長の司会で懇談会にはいった。

まず、農政問題から取り上げられて漁業問題、観光開発、社会教育、公害問題などにわたって活発な意見が出された。市側もよい意見をどしどし取り上げ、三十三万市民、発展策にしたいと約束した。質問と答弁要旨次の通り。

【阿武隈山系開発のなかのいわき市の農業問題】＝大都市への食料供給基地として大牧場建設計画を樹て、将来、この大牧場で飼育した〝いわき牛〟を市場に送り出したい。この計画は四十四年から四十六年までが調査の段階で四十七年から実施される予定である。いわきの肉牛は横浜でも銘柄であり、農業生産物の安定をはかるには流通機構を整備する。このため市場を整備統合して中央卸し売り市場をつくり、価格の安定をはかる。後継者問題は、若い人たちが農業を魅力あるものにさせる努力が必要、また出かせぎ者対策として昭和四十四年以降十二社の工場を誘致しており、地域に見合った計画を進めている。

【漁業問題について】＝退職金も大型船では確立しているが、小型船の場合これがない。沿岸漁業も公害、弱年労働力の減少などでおもうようにならないのが現状だが、市は沿岸漁業構造事業を行なっており、ウニ、種アワビの放流などについても考えている。船員の社会保障の矛盾一掃にもつとめる。

【観光開発事業について】＝観光資源を多量に持っており、東京から三時間というだけに観光をあびることとおもう。年間二百八十万人、うち常磐ハワイアンセンターに百五十万人がきており、レジャーセンターをつくることがまず必要、太平洋ラインと山岳部を開発したコースが必要なので、市としても計画を進めている。とくに新舞子浜は、環境にめぐまれた絶好の地なので大々的に開発する。

【新生活運動の推進について】＝お悔み返し、お見舞い返しの廃止などむずかしい問題だが、市民生活の合理化運動として進めてもらわねばならない。目標に向かって行きたい。

【児童公園の管理・整備について】＝児童遊園地は百二十二カ所ある。一年に六カ所新しくつくっているが、整備と施設の充実には十分つとめたい。

【公民館の人事問題について】＝ことしから公民館長の研修を行なっている。この研修会には職員も参加しており、よい館長、りっぱな職員の育成につとめている。使用料も公民館活動に関係深い会合の場合は無料である。

【青年の家設置について】＝交流活動の場には是非必要であり、市としても考えている。県立青年の家はまだできておらず、海岸を利用した場所に青年の家ができるよう努力したい。

【住宅問題について】＝四十六年度に十一団地に四百五十戸の公営住宅を立てる計画だが、こんど十年間に四万七千戸が必要となる。住宅の大きさについてもいままでより広くしたい考えだ。

【公害問題について】＝あらゆる機関を動員して公害調査を行なっている。粉じんによる環境汚染の問題、アナあきアワビやヒレなしカレイなどの問題、将来のことについては県の対策に待ちたい。

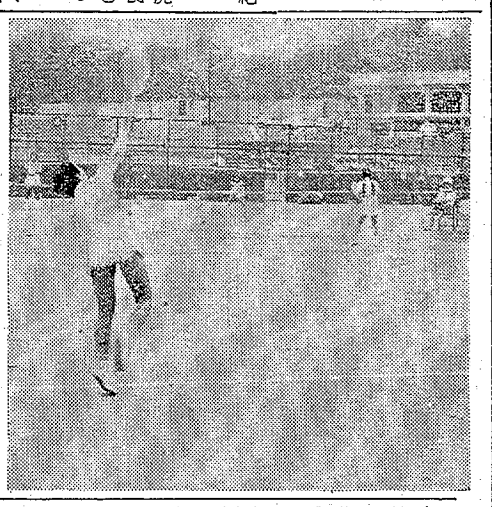

【東北テニス大会一般女子】

雨にたたられた東北庭球

女子は緒戦に勝ったが

第二十二回東北庭球大会は、第二十六回国体庭球東北予選及び第十二回東北高校庭球選手権大会を兼ねて五日午前九時から市営平庭球場で開催した。雨のため一日延びたが、四日午前八時半から開会式、初日の五日は東北庭球大会兼団体予選と東北高校選手権が行なわれたが、東北高校選手権では、男女とも初戦で敗れた。しかし、一般女子では、岩手県を2―1で破り、二回戦に進出した。初日の本県勢成績は次の通り。六日はまた雨にたたられ、中止か継続か協議している。

▽一般女子（一回戦）
福島県2―1岩手県
▽高校男子（一回戦）
岩手県2―0福島県
▽同女子（同）
秋田県2―0福島県

三和地区交通安全推進会議

いわき市三和地区交通安全推進会議は七日午前十時から三和支所会議室で開いた。

台風25号　北東へ去る

免れたダブルパンチ

降雨量一三九・八ミリ記録

ダブルパンチかと心配された台風23号は幸いそれ、房総をかすめたあと八日午前六時には小名浜沖合七十キロの海上で北東へ走り去った。台風23号がもたらした雨は六日夜から八日

〝昭和会賞〟候補に松田画伯

全国選抜14人の一人に

松田松雄さん

いわき市在住の画家松田松雄さん（三三）＝小名浜字道場二〇四ノ八＝が第七回『昭和会賞』候補作家十四人のうちの一人にえらばれた。この賞は、東京の日動画廊が設けているもので、受賞対象となるのは昭和生まれの美術作家だけ。しかし、受賞することは次の時代のトップスターの座を約束されたことと同じ、というきわめて権威のある賞だ。

全国百八十人の作家のなかから十四人（彫刻二人、油絵十二人）を選び、さらに来年二月、一人を選んで『昭和会賞』をおくる。賞金は三十万円。買い上げ料として二、三百万円が用意されている。

松田さんは岩手県陸前高田市の出身。宮城県の気仙沼高校を卒業後、会社員になった。その会社のつとめで九年前から小名浜に住んでいる。上市雄二の会社五階にわたった。

乾燥中の葉　タバコ焼く

七日午前八時三十五分ごろ、いわき市川前町上桶売字小久田七四、農業菅野義雄さん（ニ七）方から出火し、葉タバコ十五束（二万円相当）を焼いたが、発見が早く五分後の八時五十分に鎮火した。

菅野さんは母屋の隣にあるタバコ乾燥小屋で火をたき、葉タバコ乾燥中を四十キロの海上で北東へ走り去った。台風23号がもたらした雨は六日夜から八日

自衛隊、矢田川を救う

五十戸が断水

地盤沈下でパイプ切断

いわき市玉川団地では大雨による地盤沈下のため、堤防してあった直径十五㌢給水パイプが切断され、七日夕から百五十戸の水道が断水した。

平競輪台風二つを乗り切る

売り上げ七億余

第六回平競輪後節は七日に終わった。

くらし随筆

身を守るすべ

高木久子

夏休みも終わりに近いこの頃、小名浜二年生が平泉一泊の見学旅行に行くことになり、娘も友だちを誘って出発の準備に、うれしさをかくしきれずにはずんでいました。

買いこんだ朝食物に洗面具、花模様のパジャマの代わりに紺色のトレーニングシャツ、ズボンが用意されました。

◇

私は職時中にあった自分の女学生時代を思い出してしまいました。小学校、弊女、いずれも修学旅行が取り止めで行ったことがなく、それに代わり横須賀海軍工しょうで学徒動員として働きました。あの時は連日の空襲下、やはり紺色の作業服がパジャマだったのです。

そして終戦、横須賀軍港にいる娘を案じた父兄の心痛は、いかばかりでしょうか。

主婦さんでもパジャマに関係なく、昼も危険がないとはいい切れません。いくら危険を感じても、いつも娘についていてやれるものではない。とすると親として娘に、自分で自分の身を護るすべを教えることは、現代社会に必要以上、親の義務と考えてもよいのではないでしょうか。

現代は、毎日のように誘拐痴漢横行など、大久保事件もまだ耳新しいニュースです。娘があっても「家の娘に限って」と思うのは親の欲目です。女児から娘、娘から婦人へと成長するにつれ、親の責任は重くなります。

私は、先生は進駐軍が上陸する前に女学生を横須賀から引き上げさせ、生徒のまま親元へ返そうと必死の思いだったそうです。

◇

いろいろ考えましたが、先生方のご苦労には、感謝の外ありません。後日、三本杉国雄先生（現在教育長）が講演話をして下さいました。

当時、先生は進駐軍が上陸する前に女学生を横須賀から引き上げさせ、生徒のまま親元へ返そうと必死の思いだったそうです。

なただけの談話室に……
ていただきたいんです
酒館　酔族館
いわき・新田町（志賀ビル2F）電㉒3645

9月の美容　それはトリートメントです
真夏の光で髪がいたんでおります　お手入れして美しい髪をとりもどしてください
●ご婚礼着付けと衣裳予約承ります　すてきなプレゼントを差しあげます
美容　ラ・ンセル
小名浜ショッピングセンター内　電㊸3587

ショーケースウインド用ランプ
各種照明器具ランプ専門店
いわき特殊照明
平字十五町目　TEL・23―0188

御婚礼・免許証写真とDPE
スタジオ　マツモト
平・聚楽館通り　電74―6368

■営業時間　AM7:30～12:00
■モーニングサービスPM1:00
●コーヒー●紅茶●ミルク
（サンド・玉子・コブ茶）つき
Fuji　平駅前（世界館ビル
TEL・74―65

喫茶バー　ルーブル
10AM～10PM★第1・3日曜日定休

すし　季節料理　うなぎ　湯本　温泉　江戸川
表町通り・電四二一二四四九

内科　小児科　高久医院
いわき市平字紺屋町（長劇前）電㉔二五二三

産科・婦人科・麻酔科
山崎産婦人科医院
院長　山崎正義
いわき市平谷川瀬（家川橋東）電㉔七八三三

住宅建築のご相談は
住宅コンサルタント　建築設計施工　鈴広建設
いわき市平字六人町一一　電㉔三九三四

気管食道科　耳鼻咽喉科
高柳医院
高柳博一
●入院随時
いわき市平駅前　電㉔三八五六

総合看板　アクリ照明看板　舞踊演劇　大道具製作
ハコザキ
（工房）いわき市平字十五町目　電㉔六〇六一

⊙日曜診療・月曜休診
遊佐内科胃腸科医院
【入院随意】
いわき市小名浜字丹波沼三八　電㊸四六八八

ーコンペ
ート（出場者多数のため30分スタートを繰りあげました　ご容赦ください）
ールストロークプレー
ィー費一切を含む）
ォームを写し、ただちにご自分のフォーム研
平カントリークラブ
ヤマカスポーツ店／オノヤ運動具店
ゴルフショップS&N／斎藤ゴルフ（東京）
ーセンター
R2　TEL・74―7842

医療法人　松尾病院
院長　松尾三郎
いわき市平字大町九
<診療科目>
内科・胃腸科・小児科
外科・整形外科・皮膚泌尿器科
産科・婦人科・放射線科・理学診療科

BLUE RIVER
DIAMOND
指輪　ネックレス
ペール　ブローチ
（外国製）
松屋宝飾店
いわき市植田町　電㉒2501

古本高価買い入れ
■趣味の切手のご用命も
白鯨書房
平駅前白銀大通り　電㉔二八四〇

内科・胃腸科
遠藤医院
入院応需
院長　遠藤英一
いわき市平字長橋町51
電㉔三一一一（バス停長橋町前）

総合広告
アクリル総合看板　プラスチック看板　ペイント総合看板　ウインド装飾　プロセス印刷
イワキ工芸
いわき市小名浜花畑町二六　電（三四〇）㉒五三五〇

耳鼻咽喉科　気管食道科　放射線科
大和田医院
院長　大和田一郎
▽入院応相△
いわき市平字南町
電㉔三三八七（みみはな）

台風25号 北東へ去る

免れたダブルパンチ

降雨量一三九・八ミリ記録

ダブルパンチかと心配させた台風25号は幸いそれ、房総をかすめたあと八日午前六時には小名浜百五十キロ沖を四十キロの時速で東北東に走り去った。台風25号がもたらした雨は六日夜から八日午前四時にかけて延べ百三十九・八ミリに達したが、集中時間帯が少なかったので被害は少なく、いわき市水防本部は八日午前九時をもって解散、応援の郡山自衛隊も帰隊、十時前には久し振りの青空に晴れ上がった。

六日午後四時半から水防本部を設けて、連続台風被害に備えたいわき市は、七日夜半から八日未明がヤマ場とあらゆる事態を想定して対策を準備、休みないパトロールが風雨を突き徹宵して行なわれた。

矢田川堤防の決壊地点補強も郡山自衛隊百人が応援に来市、百五十ミリ程度の雨なら大丈夫というまでに復旧、市内八カ所の排水ポンプはフル運転する緊張の一夜は、市民の不安と祈りが通じてか、台風は大きく東へそれてダブルパンチをくわないで済んだ。

それでも水防本部が解散した朝九時までにはいった被害は、床上浸水一（常磐）床下浸水四十一（小名浜道路珍市営住宅四十戸と常磐同高萩市二戸）。水田流失五ヘクタール（遠野町滝）。〜鮫〜川部線が土砂くずれで通行止め。河川では遠野の根本川がハンラン、簡易水道施設が土砂に埋まった。山

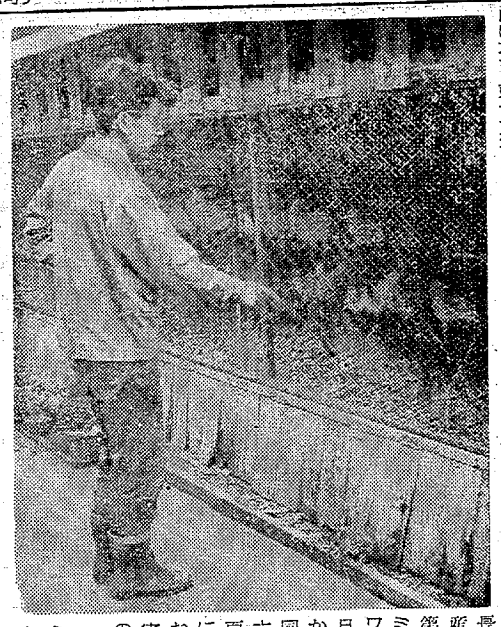

常磐畜産 鶏舎を襲う野犬群

金網破り 450羽かみ殺す

各地で野犬などによる被害が続発しているが、いわき市常磐上湯長谷町の常磐畜産では四日未明第八鶏舎の金アミを破られ、ニワトリ（百六十日）百二十羽がかみ殺された。

同畜産では六月初旬にも三百羽が野犬などにかみ殺されており、相つく被害に職員が徹夜の警戒をするなど自衛手段を講じている。

同畜産は六十三棟の鶏舎に八万羽のニワトリを飼育しているが、四日未明には第八鶏舎の金アミ数カ所が破られ、ニワトリが襲われかみ殺された。ニワトリがさわがしいので社宅に住む職員がかけつけてみると、野犬と飼い犬とみられる数ヒキが鶏舎のなかにおり、職員の姿におどろいて逃げ出したという。

同社の米総務課長は〝約四百五十羽が野犬などの被害にあっている。保健所にもなんとかしてほしい！と相談、こちらでも警戒を厳重にしているが、なにしろ相手が野犬だけに困っている。なにかいい方法があれば…〟と語っていた。

平保健所捕獲に立ち上がる

平保健所は九日から三日間、管内各地区で野犬掃とう戦をくり広げるが、第一日目の九日、平地区の予定を変更して常磐上湯長谷地区で野犬狩りを行なうことにした。

小中学校44校が休む

市教委 早朝緊急会議で決定

いわき市教育委員会は台風25号による影響最大の八日午前四時、荒れ狂う風雨時に緊急会議を開き、通学道路冠水、ガケくずれの恐れのある小中学校三十校と、校長裁量による十四校、二十七小学校、十七中学校の合計四十四校を休校にした。

なお常磐小では校庭のガケくずれ、小名浜一中では通学路が一部決壊した。休んだ学校次の通り。

▽小学校＝大久、大浦、大野一、大野二、久之浜一、久之浜二、小川、小玉、川前、稲荷、小白井、好間四、沢渡、上三坂、中三坂、下三坂、鮫塩、永戸、永井、川部、上遠野、入遠野、田人一、田人二、石住、貝泊

▽中学校＝四倉、大野、久之浜、小川、川前、稲荷、小白井、三和、三阪、鮫塩、永井、川部、上遠野、入遠野、田人、石住、貝泊

自衛隊、矢田川を救う

石川線など四路線不通

台風23号に続く25号の襲来で、いわき地方は再び水害の心配にさらされたが、さきに堤防が決壊した矢田川は再び増水、八日午前二時半、いわき市水防本部が郡山自衛隊百人の出動を要請、延長約百メートルにわたって土のう積み作業に従事、幸いことなきを得た。また県いわき建設事務所の調べによると、県道いわき〜石川線の田人町才鉢地内で延長五十メートル、高さ五十メートルにわたって約八百立方メートルの崩落土があり、十日まで交通止めになるなど、四カ所が交通不能となっている。

台風25号による被害は、23号に引き続いての台風とあって、いわき市民をハラハラさせたが、幸い小名浜地区で百十三ミリと少なかったせいもあって、ダブルパンチの被害を避けることができたが、23号台風で堤防が延長四十一メートルにわたって決壊した矢田川が再び増水、危険にさらされた。このため同事務所では七日夜も土のう積み作業を進め、約三十キロカサ上げしたが、それでも危険性が強まったため、いわき市水防対策本部ではいわき市内の調べでは松山がわ遠野、入遠野、田人、石住、貝泊

五十戸が断水

地盤沈下でパイプ切断

いわき市玉川団地では大雨による地盤沈下のため、埋設してあった百七十五ミリ給水パイプが切断され、七日夜から百五十戸の水道が断水した。

平競輪台風二つを乗り切る

売り上げ七億余

第六回平競輪後節は七日に終わった。

復旧工事を行ない昼過ぎには復旧、通水した。

売り上げを行なった。

前節は台風23号、後節は台風23号といずれも台風と大雨にわざわいされたが、主催者側とファンの開催、中止判断がピタリ合って、前節三億六千三十五万二千六百円、後節三億六千百六十七万三千百円と順調な売り上げをみせた。

バス停に突っ込む

わき見運転 学童が一人重傷

七日午後四時十分ごろ、いわき市植田町寺前四五地内県道のバス停留所で、友だち数人とバスを待っていた同市植田町根小屋二四ノ一二二、市教委職員村木喜郎さんの長男宏一君（二）＝菊田小五年＝は、同市石塚町宮下二一、会社員松山清治郎運転のライトバンにはねられ、左足骨折で二カ月の大ケガをした。

いわき南署の調べでは松山がわき見運転してバス待ちのところへ突っ込んできたもの。

いわき市在住の画家松田松雄さん(三七)＝小名浜字道珍二〇四ノ八＝が第七回『昭和会賞』候補作家十四人のうちの一人にとのほど選ばれた。この賞は、東京の日動画廊が設けているもので、受賞対象となるのは昭和生まれの新鋭作家だけ。しかし、受賞することは次の時代のトップスターの座を約束されたことと同じ、というきわめて権威のある賞。

松田さんは福島県いわき市出身。宮城県の気仙沼高校を卒業後、会社員になった。その会社のつとめで九年前から小名浜に住んだ。

いわき市在住の画家たち

いわき市在住の画家たちは、これまで九人の作家のなかから十四人（彫刻二人、油絵十二人）を選び、さらに来年二月、一人を選んで『昭和会賞』をおくる。賞金は三十万円。買い上げ料として二、三百万円が用意されている。

松田さんは福島県陸前高田市の出身。宮城県の気仙沼高校を卒業後、会社員になった。その会社のつとめで九年前から小名浜に住んだ。

乾燥中の葉 タバコ焼く

七日午前八時三十五分ごろ、いわき市川前町上桶売字小久田七四、農業菅野義雄さん(三七)方から出火し、葉タバコ十五連（二万円相当）を焼いたが、発見が早く五分後の八時五十分に鎮火した。

菅野さんは母屋の南隣にあるタバコ乾燥小屋に火をたき、葉タバコを乾燥させていたが、火が消えそうになったため、マキをくべてから乾燥小屋を離れ、母屋のあとかたづけに行っている間の出来ごと。

いわき中央署の調べでは葉タバコを乾燥させるさい、燃やしていたマキの飛び火から引火したもの。

平競輪台風二つを乗り切る

売り上げ七億余

第六回平競輪後節は七日に終わった。

復旧工事を行ない昼過ぎには復旧、通水した。

平競輪台風二つを乗り切る

売り上げ七億余

前節は台風23号、後節は台風23号といずれも台風と大雨にわざわいされたが、主催者側とファンの開催、中止判断がピタリ合って、前節三億六千三十五万二千六百円、後節三億六千百六十七万三千百円と順調な売り上げをみせた。

父勅使河原美則は病気療養中のところ九月八日午前七時三十分死去いたしましたことに生前のご厚誼を深謝しつつしんでお知らせ申しあげます

追って葬儀は九月十日午後一時自宅を出棺いたします

昭和四十六年九月八日

いわき市平字童子町四ノ一

喪主　勅使河原正男

妻　勅使河原千代

親類代表　矢野偵男

〃　菅野亮

友人代表　平田晶平

〃　福田直己

〃　佐藤定江

芹沢政資　福太郎

株式会社　勅使河原材木店

ヘアさん

7386　中島安男

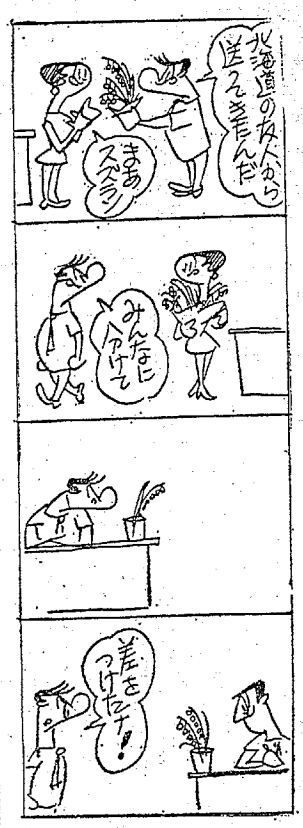

なただけの談話室に…
ていただきたいんです
酒館 酔族
いら・新田町（志賀ビル2F）電

喫茶バー ルーブル
10AM〜10PM★第1・3日曜日定休

季節料理 うなぎ 温泉 江戸川
表町通り・電四二一二四四九

完備した一世帯
全館冷暖房完備
全室バス・トイレ・テレビ付きです　一日中お湯が出ております
NHK　三十メートル通り　交番　常磐交通本社　秋山旅館　金川橋
旅館 秋山
平・下の町　電(0)8868

森安づくり さしみの盛り合わせ
鯛　あわび　赤貝など新鮮な近海魚の盛り合わせでご冷食を…二階20名様まで　1人前800円から
味（あたり）を大切にする店
スタンド割烹 森安
いわき市平字白銀町　電(0)6635

喫茶 藤 Fuji
■営業時間　AM7:30〜12:00
■モーニングサービスPM1:00まで
●コーヒー●紅茶●ミルク
（サンド・玉子・コブ茶）つき
…¥12
平駅前（世界館ビル
TEL・74−651

平ゴルフセンターコンペ
●日時／9月11日（土）11時半スタート（出場者多数のため30分スタートを繰りあげました　ご容赦ください）
●場所／平カントリークラブ　18ホールストロークプレー
<会費>2,000円（グリーンフィ、キャディフィ、昼食代、パーティー費一切を含む）
<ゴルフ上達の近道>ビデオを用意いたしました　その場で皆様のフォームを写し、ただちにご自分のフォーム研究ができます（1時間200円）
主催　平ゴルフセンター　協賛　平カントリークラブ
ヤマカスポーツ店／オノヤ運動具店
ゴルフショップS&N／斎藤ゴルフ（東京）
ファミリーゴルフが楽しめる
平ゴルフセンター
いわき市平上荒川字後沢2　TEL・74−7842

医療法人 松尾病院
院長　松尾三郎
いわき市平字大町九
<診療科目>内科・胃腸科・小児科　外科・整形外科・皮膚泌尿器科　産科・婦人科・放射線科・理学診療科

佐藤産婦人科医院
院長　佐藤

栗杭木・枕木・土止板
常磐坑木株式会社
いわき市内郷御厩町　電(0)二五八一・一〇六二

必要な学校無人化の再検討

平　鈴木　源治

しばらく鳴りをひそめていた学校火災が、六日福島市で発生した。報道によると、無人学校で警報器も不備、耐火書庫もないということで、学籍簿など重要書類の一切を焼失したと報じられている。

校舎の夜間警備は、従来、教師が交代で勤務していたが、労働過重で授業にも差しつかえる、休憩時間を多くとらせ、その分教科の研究や職員の研修に当たらせるなどから、教師の当直制を廃止する方向に、各市町村とも向けられている。同校の場合も完全無人校になった矢先の火災だけに、関係者らにかなりのショックを与えたようだ。

いわき市でも当初、辺地の学校六校を選んでモデル校とし、無人化へ踏み切った。その後好成績なので、どんどんふやす傾向にある。無人校には、校外をくまなく明るくする照明を取り付け、重要書類は耐火金庫に、警報装置の完備など、火気、盗難上の安全管理がほどこされている。しかし、完全無人化は火災、災害時には、全く手のほどこしようがない。被害を最小限度に食い止めることもできない。

土、日には教師に代わって当、日直につく代行者を選任し、校舎内外の警備に当たらせる（大規模校の場合は実施しているようだが――）よう配慮すべきと思う。千葉市で四、五年前から教師の当、日直制を廃止し、代行者がこれに代わると共に、市教委では警備保障会社と契約して、夜間定期的に校舎を見回らせ事故の皆無を図っている。当時者はこれら先進地をつぶさに視察し〝学校を火災、災害から守る〟ための抜本的な方策をたてる必要がある。

（団体役員・49歳）

読者の声

いわき市の文化団体㉔

常磐俳句研究会（代表　渡辺文雄）

連絡先＝常磐関船町作田五の四八

石炭運搬車に必ずシートを

植田　篠崎健次郎

常磐共同火力発電所用の粉炭は、茨城の常磐炭田から専用の無がい貨車と大型トラックで毎日数百トンが運ばれています。トラックで運んでいる粉炭は、雨の日は道路にコボレませんが、快晴の日は沿道に吹き飛んで路面はまっ黒、道路の住宅では座敷にホコリがはいって困ります。また、店では品物が台なしになるとコボしています。雨の日でも晴天の日でも大型ダンプで粉炭を運ぶ場合は必ずシートをかぶせるようにできないものでしょうか。それを厳守させるため自動車運搬の経営者、勿来火力発電所の当事者が、運転者らが話し合って実行させることです。単にシートを使用するようにと口先だけでは効果は上がりません。市民の憲法をなくし、公害のない道路にするための対策を早急にたてることを切望いたします。

（会議社員・45）

読者の声投稿規定▽住所・氏名・年齢・職業明記▽字数六百字以内▽原稿は返しません

市民会館あすの催し

【平】★市原留事務局展示会（午前9時）大会議室★磐城高野球部後援会総会・選手慰労会（午後4時）大会議室★消防補償等組合事務説明会（午前9時）第一会議室★第三回交対協常任理事会（午前9時）第二会議室★民生委員打ち合せ（午後1時）展示ホール★平バレエ学園教室（午後5時）展示ホール★市職労組織委員会（午後2時）和室★清算金の徴収交付事務打ち合わせ（午後1時）第一楽屋★平声楽事務協議会長幹事会（午後1時）第二楽屋★うたごえ合唱練習（午後6時30分）第二楽屋

第二会議室★民生委員打ち合せ（午後1時）展示ホール★平バレエ学園教室（午後5時）展示ホール★市職労組織委員会（午後2時）和室★清算金の徴収交付事務打ち合わせ（午後1時）第一楽屋★平声楽事務協議会長幹事会（午後1時）第二楽屋★うたごえ合唱

うちのおばあちゃん

荒川聡一郎君

祖母には子どもが二人、ひとりは平に、ひとりは東京に住んでいる。孫が四人、そのうちのひとりが、ぼくである。

祖母の趣味は、花作り。朝おきると、まず庭におりてひとわたり、満足そうに花をながめる。一日たりとも、花の手入れをおこたったことがないのには、感心させられる。

祖母は大の相撲ファンでもある。テレビの前にすわったままで、取り組み表を片手に声を出して応援する姿は、愉快である。うたも大好き、昔は声もよかったとか。

また、ぬいものがじょうずで、夜具づくりなどよくしている。スポンのかがりかたはきしてしまい。

（平・天下一品ですという聡一郎君・15歳）

花づくりと大の相撲ファン

天下一品ですという聡一郎君

いわき民報

いわき市平字田町63
いわき民報社
振替口座（郡山）
本社 0246(23)
小名浜支社 0246(32)
常磐支局 0246(42)
勿来支局 02466(2)

市水道事業60年度までに大拡張

ボウリング

※スズカケボウル

◇第七回スズカケ新人戦岡田乳業杯ボウリング大会（7日）

①常野　和子（平）五六一
②柴彰　二郎（四倉）五三五
③今井　一男（同）五三五

☆アポロ座（七・二〇）最後の鉄人（七・二七）☆名画座（六・〇四）まだ行かないの（七・一三）愛のベット・イン（八・二三）女せめ妻表（↓14日）

スポーツ用品
平スポーツ
いわき市平字田町
並木通り電(24)4506

みんなの映画案内

※【平】

☆ひかり座（六・〇五）純愛日記（七・四五）小さな恋のメロディ（↓12日）

☆聚楽館（六・一〇）欲情の島（七・五〇）ウッドストック（↓13日）

☆東映（七・〇五）やくざ刑事俺たちに墓はない（八・三一）女渡世人おたの申します（↓14日）

☆平大映（六・二五）逆襲水盗（七・五五）顔役（↓14日）

☆平東宝（五・〇〇）特訓・特訓また特訓（六・三〇）男だから泣くな（八・〇〇）日本一の断絶男（↓10日）

☆名画座（六・〇四）まだ行かないの（七・一三）愛のベット・イン（八・二三）女せめ妻表（↓14日）

☆アポロ座（七・二〇）最後の鉄人（七・二七）☆名画座（六・〇四）まだ行かないの（七・一三）愛のベット・イン（八・二三）女せめ妻表（↓14日）

☆平東宝（五・〇〇）特訓・特訓また特訓（六・三〇）男だから泣くな（八・〇〇）日本一の断絶男（↓10日）

☆名画座（六・〇四）まだ行かないの（七・一三）愛のベット・イン（八・二三）女せめ妻表（↓14日）

☆平大映（六・二五）逆襲水盗（七・五五）顔役（↓14日）

☆平東映（七・〇五）やくざ刑事俺たちに墓はない（八・三一）女渡世人おたの申します（↓14日）

☆聚楽館（六・一〇）欲情の島（七・五〇）ウッドストック（↓13日）

H・G＝今井一男　二二二

※いわきゴールドレーン

◇いわきブロック親善ボウリング大会

①佐藤支配人（サンキョー）
②古川支配人（勿来）
③宮崎支配人（いわき松竹）

※【常磐】

☆三国座　泣かせる女体　濡れた遊戯　日本初夜風俗史（↓14日）

☆常磐日劇　牝の肌　ザ・セックス　新・アニマル（↓10日）

☆湯本金星座　脱ぐまで待って　軍貴　彼り　色の道乱人（↓14日）

※【小名浜】

☆国際　男はつらいよ純情篇　男はつらいよ望郷篇　新男はつらいよ（↓14日）

☆磐城座　エロ事師の愛戯　カーホテル　素肌が濡れる時（↓14日）

☆金星座　大奥（秘）物語　侠骨一代　度胸七人斬り（↓10日）

☆銀星座　性と愛の大百科　新私は女　探偵戦線（↓13日）

※【植田】

☆うえだ館　幻の殺意　あまから物語　望郷の掟（↓14日）

☆中央館　初体験の絶叫　処女性の交換　脱ぐまで待って（↓14日）

☆平東映（七・〇五）やくざ刑事俺たちに墓はない（八・三一）女渡世人おたの申します（↓14日）

☆平大映（六・二五）逆襲水盗（七・五五）顔役（↓14日）

☆平東宝（五・〇〇）特訓・特訓また特訓（六・三〇）男だから泣くな（八・〇〇）日本一の断絶男（↓10日）

☆名画座（六・〇四）まだ行かないの（七・一三）愛のベット・イン（八・二三）女せめ妻表（↓14日）

☆アポロ座（七・二〇）最後の鉄人（七・二七）☆名画座（六・〇四）まだ行かないの（七・一三）愛のベット・イン（八・二三）女せめ妻表（↓14日）

☆平東宝（五・〇〇）特訓・特訓また特訓（六・三〇）男だから泣くな（八・〇〇）日本一の断絶男（↓10日）

☆名画座（六・〇四）まだ行かないの（七・一三）愛のベット・イン（八・二三）女せめ妻表（↓14日）

☆平大映（六・二五）逆襲水盗（七・五五）顔役（↓14日）

☆平東映（七・〇五）やくざ刑事俺たちに墓はない（八・三一）女渡世人おたの申します（↓14日）

☆聚楽館（六・一〇）欲情の島（七・五〇）ウッドストック（↓13日）

H・G＝宮崎支配人（同）

◇第一回月曜スペシャルナイター

①前田　遂一（小名浜）五六九
②平井　秀雄（同）五五五
③加藤　広子（同）五五四
④遠藤　英夫（同）五三一
⑤江永　喜一（同）五三一
⑥小林　良弘（同）四九〇
⑦小林　勝平（同）四六四
⑧中村　高義（同）四二四
H・G＝江尻義久（同）二二四

あすの運勢

小川石湖

九月九日（木・友引）

【1月生】親しい人と離れる暗示がある。思わぬ障害に直面する危険あり。慎重にして大過ない

【2月生】引込み思案するな、自信を持って当たれば成果あがる

【3月生】相手の心境が変りやすい、交渉事はタイミングに注意

【4月生】自分本意は結果を不利にする、冷静に周囲と協調せよ

【5月生】思わぬことに直面することあり、落ちついて解決せよ

【6月生】話の型に内容はよくない、いま一度検討をしてかかれ

【7月生】口はわざわいのもとということあり、言葉づかい注意

【8月生】なにかと誤解を招きやすい、感情に走ればお悔化す

【9月生】多少の不安はあるがだいに好転する、自信失うな

【10月生】義理人情にはほれ目由を失いがち、深入りするな

【11月生】努力しだいでスムーズに進む引込み思案はマイナス

【12月生】

100貨店

こんどの雨台風では家屋の浸水、といっても、雨もりやカラー鉄板がはがされるなど、いろんな被害を生んだ。とくに新築家屋でさえ被害をこうむり、その手直しをめぐって、すったもんだしているところも多いと思う◆たとえば、家庭電気製品の場合は、購入してから一年間はアフター・サービスしてくれる。サービスには、販売前、販売時、販売後の三つがある。販売以前のサービスで、つまり、各に商品がわたるとき、十分その知識や使用法を知ってもらう商品知識の徹底で、カタログを渡すのもその中にはいる◆ところで、住宅のようなものは、たとえ、みかけはりっぱに出来あがっても、住んでみて、風の日、雨の日のぐあい、あるいは春夏秋冬といった季節の順応ぶりをみないと、完全がどうかチェックは困難である。だから施工者と契約する場合には、一カ年間アフター・サービスしてもらうのが常識となっている◆このごろの台風で、だいぶ家内の被害をうけたところがある。それだけに工事の設計管理者は十分に神経を使わねばならない。とくに各種の業者が入り組んでたいへん日程の中で工事を進めるだけに、ちょっとした手違いやミスがそのまま見逃されると、こんどのような台風時に思わぬ被害となってあらわれる◆おもにメジ止め（接続するところ）の不完全さから雨水が浸入して、鉄筋コンクリートのようなところでさえも、たきのように水が漏って大変なさわぎを演じた。〝コンクリートはザル〟といわれ、近代建築では必ず防水塗料（ウシン吹きつけ）をほどこすことになっているが、肝心のメジ止めを怠ることがままある。こんどの台風は、現代建築の欠点や盲点を明確に提示してくれた。換気扇からの雨もりなども、研究テーマであろう。

の中での給水計画だから部分的には良くても市全体の水道計画にはそぐわず、四十五年度事業で隣のパイプとつなぎ合わせる統合工事を行なったが、吸引力の強い（水需要の多い）ところに吸い上げられる弊害が現われてこれもダメ。

大きかった きのうの地震

八日午後、いわき地方にかなり大きな地震があり、屋外に飛び出

高橋平職安次長ら大臣表彰

としした。これと並行して県で五十二億円を投じて四時川ダムを五十年度までに建設四万トンの飲料水と、十六

選びぬかれた
最高の技術と最高の品質
メガネの 岡山
小名浜本町店・電③3663
植田店 植田駅前通り
電(0246)②5428

■すぐ役立つ各種のお料理が勉強できます
佐々木クッキングスクール
■日本料理■西洋料理■中華料理
■菓子類を調理実習いたします
■いわき市平字杉平23（城山磐女通り）　電(74)6091■佐々木貞子

入院随時
整形外科 神経科 外科
井苅医院
院長　井苅義憲
いわき市平字下の町（常磐交通第1営業所東）電74－2566

の特選宝石
門出を飾ります！
カリブダイヤの保証書は
ヨーク本社より直接届けられます
カリブ Caribe ダイヤモンド
邦宝石学協会会員店
NTCグループ平店
ホモト
いわき市平2町目 TEL 23-2607
いわき市平駅前大通り TEL 74-5418
センター いわき市平15町目 TEL 74-7567

〔入院応需〕
白木沢産婦人科医院
院長　白木沢長史

■出前敏速
寿司徳
平・才槌小路　電(24)三九五八

〔入院随時〕いわき市平字穀谷町二七　電長(院内)(74)七八四六 夜(自宅)(74)六三六五
志賀整形外科
院長　志賀柳一

お食事の
営業▽11時～夜12時
天平
たいら・田町
電(74)3919

募集
■電気溶接工　一名
▽有資格者　高給優遇　委細面談　各社会保険完備
▽履歴書持参ご来社ください
佐藤建設株式会社
いわき市平字橋下一七　電(28)二七七一代

募集
■女子事務員　一名
▽年齢30歳ぐらいまで▽給与　3万～3万5千円ぐらい▽ご希望の方は履歴書を9月11日までに郵送してください▽面接日　9月14日午前10時～12時
昌栄産業株式会社平営業所
いわき市平字下の町三の四　電(24)二四一

SONY
《サービス技術代行者募集》
■業務内容　カラーテレビ　ビデオコーダー　ステレオ　テープコーダー　ラジオなどソニー商品のアフターサービス
■応募資格　18歳～28歳までの男子で電気の知識がありサービス技術者に適している方（経験者大歓迎）
■給与　基本給＋実績手当　努力次第で大幅に確保できます
■勤務先　東北ソニーいわき営業所内サービス室
◇ご希望の方は履歴書および身上書を9月15日までに下記あて持参または郵送ください　面接および試験日は追って通知いたします（応募の秘密厳守）
◇申し込み先
東北ソニー販売株式会社いわき営業所

美容
技術者　募集
若干名
渡辺美容室
＜連絡先＞
電02934　②0347
②0511
北茨城市磯原町駅前
高校職安届け済み

《募集》
●ウエートレス　三名
年齢30歳ぐらいまで　通勤可能な方　委細面談直接ご来社ください
純喫茶　センシュウ
平・南町　電(24)四二一四

急募
▽美容技術者及び見習い
給与は二万円～三万円　通勤住み込み可
ヨーコー美容室
いわき市植田町本町三丁目　電(22)三七四六

募集
■和裁経験者見習い　若干名
▽年齢不問　委細面談
ちづ子和裁教室
いわき市平上荒川字堀ノ内85の2　電(24)四二五六

急募
女子事務員　二名
・年齢＝18歳～30歳・給与＝月収三万五千円（週休）履歴書持参ご来店ください　委細面談
幸楽
いわき市小名浜字上明神町一〇　電(54)二〇一四

麗人を求む
アルバイトも歓迎
▽委細面談
高級クラブ　薊（あざみ）
平・仲田町　電(夜)(22)一〇一九　(昼)(22)二五一六

店舗
譲りたし▽バー、居抜き▽約15平方㍍（四坪半）▽場所＝平・南町通り　▽連絡先＝電(平)(74)六三五四

便利
大工▽大小どんな仕事でもお引き受けします　御一報次第参上します　▽連絡先＝電(磐城)(32)五六八七

スポーツカー
▽フェアレディー安く譲る▽軽バン、トラとの交換も可　▽連絡先＝電(常磐)(42)二六四八

宅地
売ります　約七〇〇平方㍍（二一〇坪）　▽場所＝いわき市平字下川原　▽連絡先＝電(平)(34)二三三〇

急募
家具職人数名▽経験者特に高給優遇　委細面談▽勤務先＝平鎌田（平大橋下）阿部木工所　電(平)(23)二九〇

アパート
▽四畳半一間　▽場所＝平字七軒町　▽連絡先＝電(74)六四五六

貸し事務所
▽約12平方㍍（3・5坪）▽場所＝平字大町▽駐車可▽委細面談　▽連絡先＝電(平)(74)四三五三

譲る
バー、居抜き、電話つき▽場所＝平・田町（紅小路）▽委細面談　▽連絡先＝電(平)(23)四二五四