夕刊
いわき民報
いわき市平字田町163ノ7
いわき民報社
振替口座（郵）4028
本社 0246 ㉓1666
小名浜支社 0246 ㉒5560
常磐支局 0246 ㉒2381
勿来支局 02466 ㉒2903

稲作二十数年ぶりの不作

作況指数では88%に

減反のうえ低温と水害

ことしのいわき地方の稲作は、昨年に続く二割の減反の上に、春の低温、水害、台風の連なる襲来、それに秋の冷害にたたられ、いわき農業改良普及所の話によると、平年十ヒ当たりの収穫四百三十七キに対して、二二%減の三百八十五キという減収ぶり。作況指数は八十八で、二十余年ぶりの不作という。秋の低温による不稔障害は千五百四十四㌔に及び、千百七十五㌔の減収が見込まれているばかりでなく、台風による水害や風潮害を合わせると、減収見込み数量は三千七百三十七㌧（約六万二千八百俵）となり、推定被害額は実に五億八百万円にも上り、豊作予想の減反農政が足を引っ張るありさまとなった。

ところが春の育苗の時期に低温に見舞われ、成育が例年より遅れ、田植えも遅れたばかりでなく、五月二十九日にはいわき地方を襲った梅雨前線豪雨で冠水するなど大きな被害を受け、苗不足に悩まされた。平坦部では苗を確保するため、籾のあとまきを実施して急場をしのぐなど、ことしの稲作は出足からつまずいた格好。

その後は天候が回復して、稲の成育は遅れを取り戻し、健全な成育ぶりを見せ、この分では〝まず平年作は大丈夫〟と思われたが、盛夏の八月十七、十八日にかけて、山間部では最低八、九度の異常低温となり、花粉が形成される時期（因数分裂期）とぶつかり、不稔障害を起こした。

さらに追い打ちをかけるように台風23号が八月三十一日から九月一日にかけて襲来、水稲だけでもことしの稲作は減反、冷害、水害、低温と三重四重のパンチに打ちひしがれた。

秋の低温による不稔障害は千五百四十四㌔に及び、減収予想数量は千百七十五㌧。このほか倒伏、病虫害、風潮害、水害などによる被害総面積は、栽培面積の半数を越える三千六百九十四㌶に達し、減収総予想数量は三千七百三十七㌧（約六万二千八百俵）で、被害額は五億八百万円とはじき出されている。

こうした災害続きだったため、ことしの当初の収穫予想数量十ヒ当たり平均の四百三十七キに対し、三百八十五キが見込まれ、十ヒ当たり一俵近くの減収となりそう。作況指数は八十八で、ことしのいわき地方の米の総生産量は二万七千六百六十六・一㌧（四十六万一千百俵）が見込まれている。

同普及所の話によると、食味がよく、品質の良い〝日本晴〟（晩生種）は急激に普及し、全面積の三五%を占めているが、この品種の栽培適地はいわき南部が限界とされているのに、北部の四倉や久之浜、山間部の一部でも栽培され、低温障害を起こしているものも多いという。また南部の一部では早植えして開花期を早め、多収穫に成功した者もいるが、〝日本晴〟も例にもれず、全般的に不稔現象を起こし、来年の種子確保は悩みのタネの一つ。こうしたことから同普及所は、来年は〇適地適作の奨励〇八月二十五日を出穂、開花期の限度として、早植えを奨励するなどの方針を固めた。

【刈り取る稲穂も例年の重みがない…】

三億五千万円の被害を与えたばかりでなく、いわき地方の七割を占めるという晩生種は、ちょうど出穂、開花の時期だったため、これまた不稔現象を起こし、一部では風で倒伏（約百五十㌶）した。

晩生種は登熟期にはいり、高温、多照であれば〝実りの秋〟となるわけだが、ことしの秋は台風などの影響で晴れた日が少なく、早くやって来た秋の訪れとともに、低温のために登熟が悪く、ここでも不稔障害となるなど、こ

六万二千八百俵減収の見込み

同普及所の調べによると、ことしは昨年に引き続いて減反調整が行なわれ、昨年の二倍の二割減反というきびしい条件下におかれ、従って栽培面積も七千百八十六㌶に減った。過去五年間の十ヒ当たりの平均収穫からみて、ことしの平均収量は四百三十七キと見込んでいた。

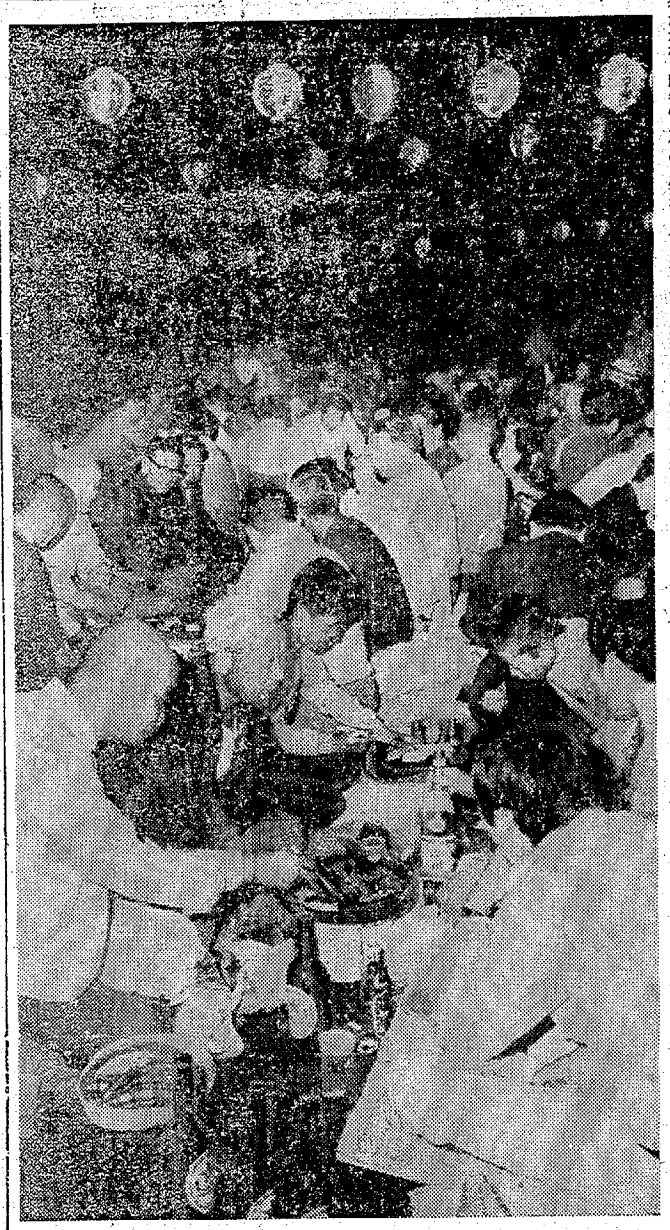

お月さまより焼き肉

常磐　丸山公園で〝月まつり〟

いわき市常磐湯本温泉観光協会、いわき市商工会議所常磐支所共催の恒例の月まつりは二十八日午後五時半から湯の岳中腹の丸山公園広場で行なった。

ことしの参加は三百八十余人、園部収入役が開会のあいさつを行なったあと、ただちにジンギスカンなべの野外料理の宴にはいる。この間、バンド演奏や生田目歌寿美社中の琴曲が演奏されるなどのほか、秋の虫のテープが秋の興趣をそえる。この夜は例年になく雲通るように空は晴れて、満月ならぬ半月が輝くように中天にあがり、月まつりの宴をもりあげた。

宴はばすみ盆踊りやダンスなど

月まつり　半月を満たすかのように、ジンギスカン料理の宴はにぎわい、珍しく晴れた夜空を満喫した＝丸山公園

渡辺海保通信所長が栄転

小名浜海上保安部通信所長渡辺正吾氏はこのほど、十月一日付で八戸海上保安部通信所長に栄転発令、十月五日ごろ赴任する。後任は第六管区海上保安本部（広島）通信運用官内山一郎氏。

でにぎわい、例年になく晴れた美しい月まつりは午後七時半までつづいた。

好評発売中！
使い捨ての…
静電美化剤
紙のモップ
マーベル
●水のガードマン
ホーム・スパット
お問い合わせは
総代理店・北関東・東北地区
福島オリエンタル
平・才槌小路
TEL・74－2341

あすの暦

9月30日（木）

旧暦	8月12日	勝
日出入	5・30	22
月出入	18・45	14
潮	14・36	
	23・54	
干潮	6・44	
	19・14	

天気予報　玉川上流　☎五二三二

（小名浜測候所調べ）

【今夜】北西の風、晴れ時々曇り。

【あす】北西の風、晴れたり曇ったり。

【海上】今夜、あすとも多少波がある。

才言

▼三割減反のあと、奨励品種の晩稲を中心に冷害、台風雪で大減収。農業政策は『ブー政』となった。対策に米価値上げとくるのは必至。消費者としても一大問題だ。

▼〝占い奴とお思いでしょうが……〟消えゆくSLは大モテ。

本日12ページ

人事消息

◇海員組合小名浜支部次長にこのほど、鈴島隆志氏が就任した。同氏は前東京築地支部専任組織委員。

◇水戸証券いわき支店長郡司茂氏はこんど東京本社管財部長に栄転、十月四日朝赴任する。後任のいわき支店長は埴田誠氏（大森支店長）で二十七日着任した。

しゃくなげ
70 創業70周年記念 大黒屋 大創業祭
創業70周年記念 謝恩超廉売
●いよいよ あすから開幕
●あすの朝のチラシにご期待ください！
創業祭記念 ジャンボ企画
■伝統をほこる京の町を堂々再現！
京の老舗めぐり 9/30(木)～10/5(火)
■5階催し場
■6階催し場
■明治・大正・昭和
書画・骨董・筆墨展 9/30(木)～10/10(日)
■歌舞伎の人気俳優 岩井半四郎あす来店！
■3階歌舞伎ときものの会特設会場へ
開店9時30分から
早朝サービス!!
早い人だけがお得！くわしくはあすのチラシを！
タイムセール
●各階のビックリ商品
11時と2時の2回にショック値提供！
●6階で
先着ご来店1,000名様に
記念品とボウリング割り引き券の
ダブルプレゼント
大
総合ショッピングデパート
大黒屋
平・中町バス停前 23-1151 大代表
しゃくなげ

あなたの美しさのすべて
コーセー化粧品
おしゃれの店
藤越化粧品店
いわき市たいら
ぎんざ通 ☎2907

平公民館家庭教育学級　平公民館主催の第五回家庭教育学級は三十日午後一時半から平一小で行なう。

今回は平一小の草野政雄校長が「子供の正しい学習について」という題で講演した後、参加したおかあさんたちから質問を受ける。

月きめ定価　38.0円

※ウチゴーボウリングセンター
◇第三回UBC友の会月例大会（27日）
①柳町よし子（内郷）五六一
②須藤　昭正（同）五四三
③市村　タミ（同）五三一
H・G＝柳町よし子　二〇三
①金子　清一（小名浜）五八〇
②鈴木完一郎（同）五六四
③御代惠美子（泉）五六三
④馬目　三夫（小名浜）五四七
⑤岡部　忠司（同）五三五
⑥加藤　義彦（同）五一一
⑦村上　修行（同）四九二
⑧岡部重次郎（同）四八五
①水野　静江（植田）六一八
②広　利男（勿来）六〇七
③三代惠美子（泉）六〇一
④朴　考一（磯原）五八八
⑤新田　優子（植田）五七七
H・G＝広　利男　二四四
※平スカイレーン

☆名画座（六・一〇）偽産婦人科医（七・二四）裏と表の交換（八・三一）犯された草むら（↓28日）
☆アポロ座（五・一七）ヨーロッパの夜（六・四三）バットン大戦車軍団（↓1日）
愛と死　離れて会いびき（↓28日）
☆中央館　フルーフィルム殺人事件　婚前セックス　女天獄（↓28日）
☆植田ロマンス　ヨーロッパの解放　西部悪人伝（↓3日）

合の油をあかりに使って燃え切ったところが一合目、二合目の油が二合目…というそうだが、富士の場合もやはり近くより遠くから眺望する姿が格別であった。（鮎人）

土地・実
▶場所＝常交バス平
口
▶新築土地付き家屋
坪）家
6畳 4
▶売り地 198平方
264平方
お問い合わせ
いわき市平字南

県知事（2）41号建
969 不動産
東北土地
平・白銀町 電23－
売り地平下平
264平方㍍（80坪） 3・3平方
区画整理事業地内
売り地平下神
452平方㍍（136坪） 3・3平方
何業最高 草野駅
売り地常磐藤
448平方㍍（136坪） 3・3平方
投資向き有望

公認 平宅地建物取引所
平・才槌小路地下道きわ 色川材木店内 電七四一二三六一
小内泌 尿器科
児 科
いわき市平字下川原
市内バス五色町下車
電☎三〇八三

主婦は家庭安全の核

交通安全　市民大会で決議

いわき市、市交対協主催の第五回交通安全市民大会は二十七日午前十時から平市民会館で開き、午前中は交通安全対策、交通安全教育の二部会に分かれ、席少年のバイク、主婦の役割りをテーマに討議、午後零時四十分から交通安全手供のつどいにはいって、作文、ポスター入賞者表彰、錦小母の会の活動発表があった。

一時半からはいよいよ市民大会にはいり犠牲者に対する黙とう、大和田市長あいさつがあって優良運転者と事業所など団体、協力者を表彰、次の大会決議四項目を決議した。

①交通規則を順守し、他人に迷惑をかけない心構えを涵養するの社会の一員である自覚をもち、無謀運転をつつしむことはもちろん、秩序を維持し、率先する心構えを養うの交通安全の識と実践をはかるため、交通安全母の会の結成を促進する②主婦は、家庭安全の核であるべきとの自覚をもち、家族の安全に全力を傾注する。

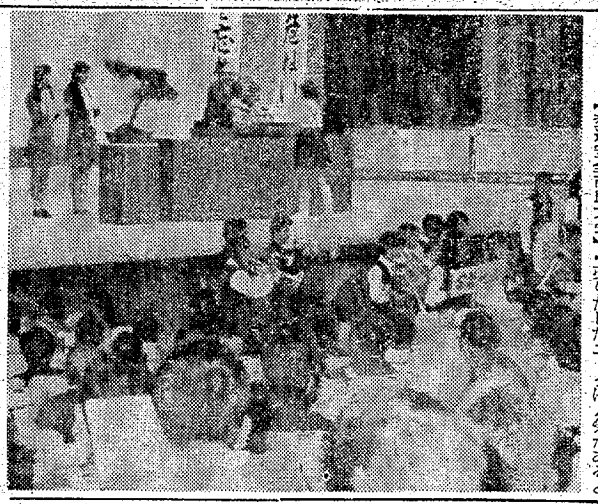

【交通安全市民大会】

新エック三コースに人気

平旅客営業センター　伊豆みかん狩りなど

平旅客営業センターの話によると、この秋の旅行は国鉄が新しく売りだしたエックに人気があるという。コースは伊豆みかん狩り、長島温泉と日本ライン、白糸湖と美ケ原、三河湾と三ケ根山の四つあるが、伊豆みかん狩りが一番人気がある。これは毎週土曜日に平駅から乗りかえなしで現地まで行ける急行「常磐伊豆号」が一本運行されているため。料金も一泊二日で交通費、宿泊費をふくんでおよそ七千六百円、こども五千二百円とエックでは一番格安だ。

同センターは十月二日を皮切りに十一月二十七日までの毎週土曜日に五十人の会員を募っているが、すでに十月は満員で余席がない。

白糸湖と美ケ原高原は標高二千前後の山並みがつづくが、途中に静かでロマンチックな湖が点在する。さらに高山植物が咲き乱れているなどでいかにも若人向けのコースとあってかOL、高校生が多く約百人ほどの申し込みを受けている。料金は二泊二日で八千六百円。

菅光寺参拝と別所温泉の旅もこの秋に三回予定しているがすでに二百四十人の定員にほぼ達した。そのほか豪華なコースとしてグリーン寝台臨時列車で八泊九日の山陰・山陽デラックスの旅もあるが、料金が約七万円と高いため人気がないようだ。

奥能登をまわる北陸観光の旅は消えゆく蒸気機関車（SL）で汽車に乗る区間もあるが、料金が二万七千円と高いため若い人には人気がないようだ。

東北地方ではことし初の試みとして行なう、民謡めぐりの旅も変化にとんでおもしろい。行程は四泊五日で各宿泊地の上の山、浅虫温泉、鳴子の旅館で郷土民芸と民謡を聞かせる。期日は十一月八日。料金は約二万六千円。

県内では東山温泉、磐梯山などで一泊二日で四千五百円ぐらいの費用で行くという市内の婦人学級など四、五件だけだった。

勿来の大掃除日程　いわき市勿来地区秋の衛生掃除は次の日程で行なう。

▽三日＝植田町一円、仁井田、東田町、岩間町、小浜町、高倉町、石塚町、江畑町、添野町、佐糠町▽四日＝勿来町、川部町、沼部町、窪田町、三沢町、小玉町、瀬戸町▽五日＝錦町、安良町、山田町

賃上げ一万二千円要求

労働協約の改定へ　カツオマグロ船員

海員組合小名浜支部（北浜時夫支部長）は二十七日、県カツオ、マグロ船主協会（佐藤懐松会長）と県カツオ、マグロ漁業者協会（坂部武男会長）にカツオ、マグロ漁船員（約千六百人）の賃上げをふくむ労働協約の改定を申しいれた。来月交渉にはいるが、賃金（本給、航海日当）アップの最高額は船長兼漁労長の一万九千六百五十円、最低甲板員と機関員の七千七百円。また平均では一万二千円となっている。改定要求のおもなものつぎの通り。

【賃金】（本給、航海日当）▽船長兼漁労長十万九千百円（現行八万九千四百五十円）▽漁労長十万八百円（八万四千四百三十円）▽船長、機関長、通信長各八万八千九百円（七万五百三十円）▽一航士、一機士各七万四千九百二十円（五万九千九百五十円）▽甲板長七万三千二百三十円（六万八百二十円）▽操舵長、冷凍長、司厨士各六万六千百円（五万七千五十五円）▽甲板員、機関員各五万二千六百円（四万四千九百円）▽漁業物陸揚げ作業規制（新設）＝乗組員休業のため、乗組員には漁獲物の陸揚げはさせない▽災害補償＝船員保険時による給付額のほかに解雇の程度が一～二級の場合四百万円、三～五級三百万円、六～七級は二百万円▽冷凍手当＝平日一日三千円（現行千円）、休日三千円（現行千五百円）▽機関部手当＝乗船中の機関部員に対し月額三千円を支給すること。

市況

魚類

（28日午後1～29日正午）

二十九日朝の小名浜港は水ダコなど底引きものが出回った。シケあがりで数量は少ない。

【小名浜港】底引船十五隻九トン三百五十キロ、小型巻網船一カ統一トン五百キロ、小型船十六隻二トン八百五十キロ、小舟五十隻一トン八百キロ▼水ダコ　五千キロ　一五〇～六〇▼セグロイワシ　千五百キロ　一六▼サクラエビ　百キロ　二五～一六〇▼ガンパ　千キロ　六五～一三〇～一二〇▼メヒカリ　千キロ　一七～一二〇▼マイカ　六百キロ　三四～一二五～一三〇▼ヤリイカ　六百キロ　一六～一四～一三〇▼シイラ　五百キロ　二～二五▼ヤナギカレイ　五百キロ　一～四～一三～一三～一三

地区水防部（支所）に力点

縦割りを改め　市の対策要綱できる

遅まきながら、いわき市に水防対策実施要綱ができた。災害対策については、水防法及び災害対策基本法に基づいてつくられた包括的な水防計画はあったが、これは横割的な縦割り方式で、面積だけは日本一広いいわき市の実情にそぐわない点が多かった。新設の要綱はこれを改め、水防本部と地区水防部の横割りとし、勢力ではむしろ地区水防部に重点を置いて①パトロール②情報収集③防水工事④避難指導と救助の第一線活動を行ない、本部は命令、通報といった連絡と事務業務を行なう。従って人員も本部は連絡員程度を残し、農林、建設、援護、消防の四部門が機動力をもってことに当たるほかは、地区居住職員は地区ごとの支所にある地区水防部の傘下にはいって、支所長の指示に従い水防活動に従事する。つまりは昔の支所活動の姿に戻すわけで、これが広域地区の水防（防災）を実態にそった効率的な組織というものをつきつめると、結局支所（地区水防部）を中心としたものになった。

同要綱は水防の初動体制の確立、情報の敏速確実なものをつかむ。さらには災害の形は常に変わると同様、臨機応変なものを考えた。建設資材としては重要水防区域（常習水害地帯）を一覧表にして配布しておく。小名浜測候所、市、県をはじめ十カ所の雨量観測所、十二カ所の水位観測所と通報者、揚排水ポンプ五カ所、そして農業用ポンプと水門四十五カ所を明記して、だれにもわかるようにした。

妙技競い記念飛行

ラジコン・クラブが誕生

いわき市に初のラジコン・クラブがこのほど結成された。結成記念飛行会が内山ラジコン・モデルズ主催で小名浜野田地内で行なわれた。同飛行会には市内のマニアをはじめ郡山市や茨城県勝田市からも祝賀飛行に参加、約二十人が曲技飛行や模型飛行による空中写真撮影などを披露した。

これまで危険防止など問題となっていたが、クラブ結成によって安全指導員が設けられ、より安全にラジコンが楽しめるようになったーと関係者をよろこばせている。同クラブでは年二、三回、クラブ競技を行なうことにしている。なお、希望者は小名浜諏訪町五ノ一五、内山ラジコン・モデルズ内に申し込めばよい。

【ラジコン・クラブ結成記念飛行会】

一、二級ボイラ技士試験

福島労基局主催の一、二級ボイラ技士試験は十二月十四日午前十時から郡山市田村町徳定日大第二工学部で実施する予定。受験希望者は福島市北五老内町三一三〇、福島労基局へ試験手数料四百円（収入印紙）を添えて申し込むこと。申請期限は十一月十、十一の二日間。

村越精らが遠野商工会破る

勤労青少年ソフトに優勝

恒例のいわき労政事務所主催による勤労青少年一日のつどいは、二十六日午前八時半から内郷総合職業訓練校グラウンドに十一チームが参加し、ソフト大会が行なわれた。

これは、市内に勤務する二十五歳以下の青年男女の親睦を目的に行なわれたもので、なごやかな中にも熱戦を展開、結局、村越精ら製作所が優勝、同労政事務所から優勝杯が贈られた。成績次の通り。

▽準決勝
村越精ら製作所8－3いわき電子
遠野町商工会10－0常磐製作所
▽決勝
村越精ら7－4遠野町商工会

◇日本太平自動車学校杯争奪戦
NHK

	0.05	0.05	
	1.00	0.02	X／1311

いわき産業会館
（N）宍戸－高木
（い）岩渕　本下－大塚　竹田
▽本選打＝岩渕（い）
▽三塁打＝岩渕（い）木幡（い）
▽二塁打＝森（い）

保険のシオリ

標準報酬とは保険料の計算と給付

額の計算をするときの基礎となるが、標準報酬そのものは、勤務先で支給する給料をもとにして決めます。

いったん決めた標準報酬は原則として、給料に変動があっても変えることはせず、毎年十月に切り替える規定になっています。標準報酬の決定時期は三つに分けられており、その一つは就職時における保険加入の際、その二つは五月、六月、七月に支給した給料を基礎として八月一日現在の在籍者全員（ただし七月一日以降及び八月一日の月額変更を除く）について行ない、十月一日から翌年九月三十日までの標準報酬とします。保険加入時に決めた標準報酬は、加入時期が七月一日から十二月三十一日までのものは翌年の九月三十一日まで、一月一日から六月三十日までの間に加入したものは、その年の九月三十日までの標準報酬とします。

新標準報酬は十月一日から

このように標準報酬は、すべて九月三十日限りで有効期間が切れることになりますが、有効期間中でも給料に著しい変動があった場合は、標準報酬を切り替えることになり、これを報酬月額変更といって、標準報酬を決める三つのうちの一つになり、その変更した標準報酬は、変更時期が八月から十二月までは翌年の九月三十日まで、また一月から七月までの変更はその年の九月三十日まで有効となります。

本年七月一日以降の加入者と八月以降報酬月額変更者以外は、この十月から標準報酬は新しいものが適用されます。当面、保険料が変わることに留意してください。

（平社会保険事務所）

商工らん

▽常磐開発で常磐＝常磐開発は9月30日から役員等、営業本部、総務部は常磐湯本町辰ノ口へ、土木部、建築部、さく井部、調査室は湯本町台ノ山六へ移転営業。

▽純喫茶サボイヤ＝平字五町目＝純喫茶サボイヤが10月10日新装開店。

▽いわき観賞魚センター開店＝平字四町目＝いわき観賞魚センターが10月1日開店。電話74局三〇〇九。

▽山茶荘で＝平字田町六九、山＝すきやき＝茶荘（つばき）では10月1日からすきやきを始める。

元禄英秘聞（149）

多岐川恭　作
東啓三郎　え

商人たち（八）

いま一人は五十過ぎと見える。どこと言って特徴のない顔で、入ってきた武蔵屋と、うしろに続いた梅之助を、まことに凛然とした表情で見上げた。白髪交りの髪は薄く、頬骨が妙に尖り、見映えのしない男だった。これが数多見の意を受けて、各所に放った隠密の元締をしている男だとは、信じられないほどだ。

『この者は梅之助と申しまして、年は若っございますが、実はわたくしの仕事仲間でございます。お見知り置きを』

と武蔵屋があいさつした。梅之助は作法通りにお辞儀をしながら、武蔵屋に仲間あつかいされるのを、くすぐったく思っている。

『わしにはその若者は男達とやら言う市井無頼の者に見えるがの』

荻原は少し身を乗り出すようにして、面白そうに梅之助をながめている。

『……それが武蔵屋の仲間とは意外じゃな』

『さよう』

と瀬川が応じた。

『何か特別の技能でも持っているのか？』

『さよう』

と瀬川。

『そのようなものは別にございませんが、胆がすわっておりまして、利発でもございます。大きな仕事のできる男と見ておりますので。……そうでございますな』

と思わせぶりに言いさして、武蔵屋はニッコリした。

『特別な芸と申せば、籠の中が見えるということでございましょうな』

『籠の中が？では無の目が読めるというのかまさかそんなな』

『さよう、まさかな』

と、また瀬川が言った。

『では、お試しになりますか？』

『どのように？』

『梅之助は必ず勝負に勝ちまする。殿様方は、梅之助が張る通りになされば、必ずお勝ちになりましょう。わたしはこの目で、そういうところを見ております』

『小谷の家でか？』

と荻原。

『はい。今夜はひとつ、殿様方にたくさん儲けていただこうと、実は梅之助を招んだのでございます。商売仲間のことを早すのもなんでございますが、金銭を溺水のように思っております連中の鼻を、一度明かせたいと存じましてな。大敗けをいたせば、少しは顔色も変りましょう。それを見て笑ってやるのでございます』

『そんなことを言うが、そちも溺水のように使う同類ではないか』

と荻原は笑った。

『どうつかまりまして。わたくしなどは貧乏暇なしの口でございます。……いかがでございましょうな』

『金の入る話なら、否やはないわ』

と元禄まじりで荻原が言った。

☆……

よい米　よい水　よい風土
三拍子そろった
銘醸地・秋田
そこではぐくまれた
清酒太平山
この香おりを　この味を
こころゆくまで
お楽しみください
酒は天下の太平山
秋田・小玉合名会社
特約店・県南酒販平支店

ご宴会・ご商談は
越の家で
お食事は越の家
食堂部で
越乃家
いわき市平字二町目　電㉔一八八一代

紳士服の創作
だれにもいえない　この満足感
高野洋服店
平・南町　電㉔4460

気管食道科
耳鼻咽喉科
高柳医院
高柳博一
●入院随時
いわき市平駅前　電㉔三八五六

建築資材販売
・小野田セメント　ヒューム管　各種左官材
・昭和石油　アスファルトルーフィング各種防水工事施工
・浅野スレート　ニットータイル（販売および施工）
・総合防災（自動火災報知機　消火器販売）
思川産業株式会社
いわき市平字四町目　電㉔四一〇一～二

内科・胃腸科
遠藤医院
院長　遠藤英一
入院応需
いわき市平字長橋町51
電㉔三一一（バス停長橋町前）

用方法やめあてが
される

○…平の郊外、神谷の北面の　の向上につとめてきた。　活動を進めてきた。　努力のあとが光っている。

安全優良、ぼくらの学校

平六小　地域ぐるみで安全対策

げて安全運転に
い。

ましょう
ますと前後からきた車
の方も注意し　お互い

つかまっていないと不
してください

さま　お年寄りをいた

策委員会

≪オートバイには必ずヘルメットを装備しましょう≫

ヤマハオートバイ

交通安全教室実施中

・原付き免許教室
・自動2輪免許教室
・交通安全教室

お問い合わせは
ヤマハ発動機株式会社いわき営業所
いわき市内郷御厨町　電㉓1710代
またはヤマハフレンド店へ

いわき中央警察署
署長　久家三郎

交通安全協会平支部
支部長　長谷川常吉

平地区自動車運転者連合会
会長　小野弥久

第3回定期点検キャンペーン実施中
●ホンダはお客様のご満足の
笑顔のために頑張ります
●安全と夢をお届けする
神谷名所　ホンダ中販

HONDA
株式会社ホンダ中販
いわき中古車センター
いわき市平中神谷字下知内3ノ2　電(0246)34－2123～4

常磐地区砕石協同組合
理事長　児玉仙介
いわき市平字才槌小路　電㉔七二六四

磐城通運株式会社
取締役社長　北郷徳助
いわき市平字田町　電㉔三六一代

日本ドライバー相互組合
福島県浜通り地区本部
いわき市平字下の町三ノ四（鈴ビル2F）
電二三－二六六七代

秋の全国交通安全運動

9月27日～10月6日　県民総ぐるみで交通事故を防止しよう

【重点目標】
①こどもと老人を交通事故から守る
②飲酒運転を追放する
③バイク・自転車の事故防止
④交通のきまり（ルール）をしっかりおぼえよう

丸タクシー丹
丸丹タクシー
いわき市平字南町　電㉔二六八五・六六六二
赤井営業所　電㉔六七六三

平タクシー
いわき市平字五色町　電㉔三〇七一・㉔八四三四

株式会社常交タクシー
取締役社長　芹沢重雄
本社　いわき市平字鹿町　電㉓2343代

株式会社小野タクシー
取締役社長　小野辰蔵
いわき市内郷綴町秋山三四
電㉖二六三一・二六三二・三六七四

会部協車動自用乗県島福
支部長　芹沢重雄
いわき市内郷綴町金谷　電㉖2481

平自動車運転者会
会長　水庭寅夫
副会長　馬目精
〃　八巻一
事務局長　高萩茂

勿来自動車学校
校長　北郷薫
管理者　北郷徳助
いわき市岩間町上山　電㉖三〇八

親切丁寧実地免除
公認　福陽自動車教習所
自由に単独運転コース
福陽自動車練習所
社長　佐久間清一
専務　我妻鳩夫
所長　柴山銀蔵
いわき市錦町上川田　電㉖二四五三

砂利採取販売
株式会社中根砂利店
代表取締役　中根善衛
いわき市植田町　電㉖二四六一

平和タクシー
本社＝電（平）㉓三五二三・㉔四五九一
営業所＝小川（電九）・川前（電一五）

尼子タクシー
平字二町目　電㉓二七五代　㉔二六四〇・㉔五六四七
好間営業所㉞二五三二

佐藤建設株式会社
代表取締役　佐藤一二
平事務所　いわき市平字橋下一七　電㉓二七七一代
工場　電㉓二七二三

オール無線車
有限会社植田合同タクシー
代表取締役　金成晃
植田駅前　電㉖三二五五

東邦交通株式会社
取締役社長　緑川与一郎
いわき市錦町大島　電㉖二二〇四・二二二五

いわき市PTA連絡協議会
会長　菅野忠
事務局長　西恭三

当校の安全運転教習は
定評があります
●教習車種＝けん引・大型・普通・大型特殊・2輪
福島県公安委員会指定
公認　日本太平自動車学校
いわき市平塩字徳房内
電（平）74－8884・23－3411代

交通事故防止運動に
協力しましょう
福島県公安委員会指定
公認　平中央自動車学校
いわき市内郷小島町（いわき中央警察署前）
電26－3429・3459

水曜特集

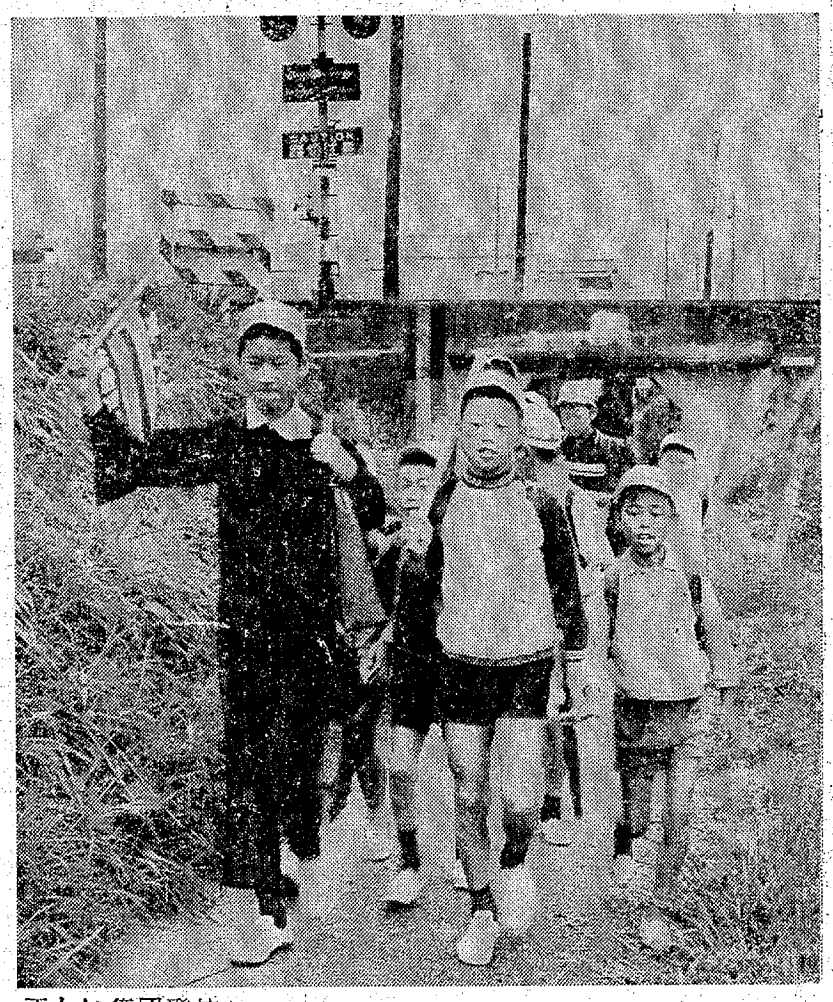

正しい集団登校　鉄路は絶対に横断しない　決められた通学路を上級生を先頭に集団登校　道路横断の際は手押し信号機のボタンは　電柱3本先に自動車が見えたときに押す

きょうも元気に　器具の一つ一つに　使用方法やめあてが記され　毎日安全点検される

安全優良、ぼくらの学校

平六小　地域ぐるみで安全対策

○…平の郊外、神谷の北面の山を背に建つ平六小（中村善吉学校長・学級数十八・生徒数五百七十五人）。南面に常磐線、旧国道、六号国道があり、周辺一帯の団地化などで、ここ二、三年都市化が進み急速に発展。静かだった農村のたたずまいが、交通量のはげしい地帯になった。

○…マチの子は、はげしい交通の中に日常生活を送っているため、習慣的に危険から身を守る知恵が生まれ、事故に対する抵抗も強い。同校では、急速な環境変化から児童の安全を守るため、安全教育の実践活動に乗りだして、学区内の父兄たちと総ぐるみで事故予防措置と、児童がこれに対応できる教育指導の向上につとめてきた。

○…安全教育はすべての教育の基本で、児童の毎日の生活の安全を守るのが目的。体の安全＝疾病・傷害予防、心の健康＝精神衛生を軸にして、校舎内外の安全管理につとめる一方、校外生活面では、PTA（佐藤忠利会長）に協力を呼びかけ、地域の危険カ所の設定、潜在危険カ所の発見などを重点に、キメこまかな指導に合わせて、実践活動を進めてきた。

○…同校では、これらの安全教育の成果が実をむすび、昨年はケガ人がわずか一％の六人だけという実績をあげた。この努力が認められ、八日、湯本三中で開かれた、県学校保健安全研究大会の席上、学校安全優良校として、日本学校安全会福島県支部から晴れの表彰を受けた。昨年四月、交通安全県民大会についで二度目。学校、PTAの努力のあとが光っている。

○…今後の問題点として、中村学校長は「身を守るためにはうけ身でなく積極的にそれに立ち向かう勇気の養成と、地味な教育指導で、児童たちにそれが習慣化するようさらに努力したい」と校庭で元気に遊ぶ児童たちに目を細めながら力強く語っていた。

【カメラ・佐藤　一至】

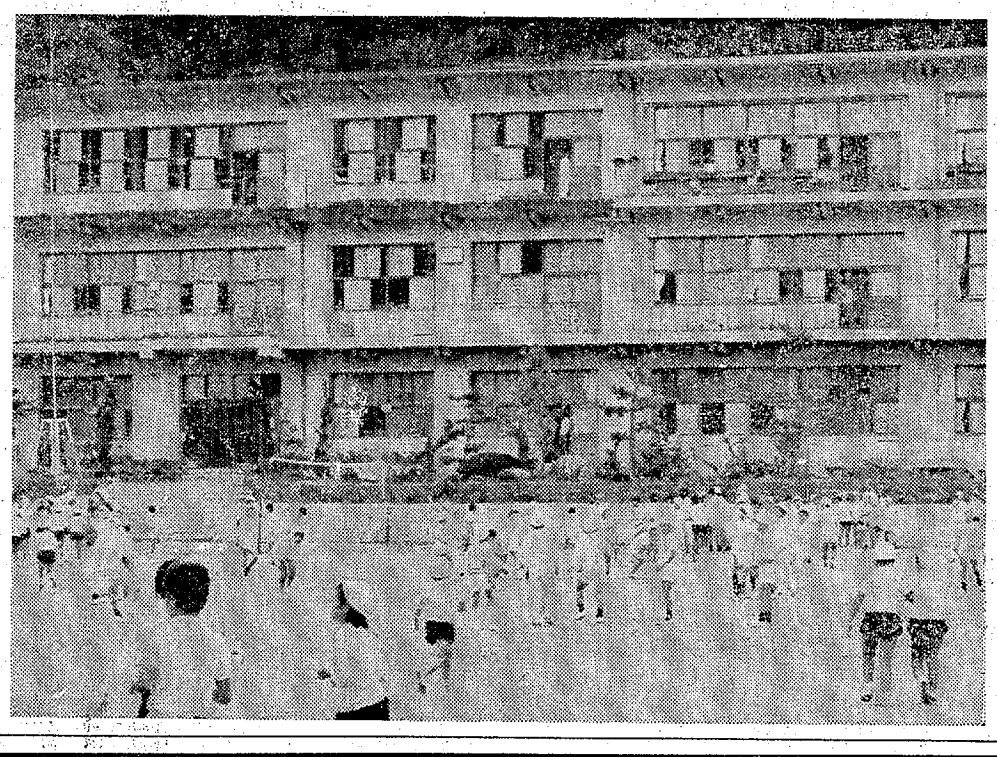

すこやかに心と体　美しい植えこみ　色とりどりに花が咲き乱れる校庭には　ガラス・クギくず一つない　小さな石を見つけた児童が　そっと拾って片づけていた

安全運転宣言

わたしたちは皆さまの尊い人命と幸福を守るため　会をあげて安全運転に取り組んでおります　皆さまも事故防止にご協力ください

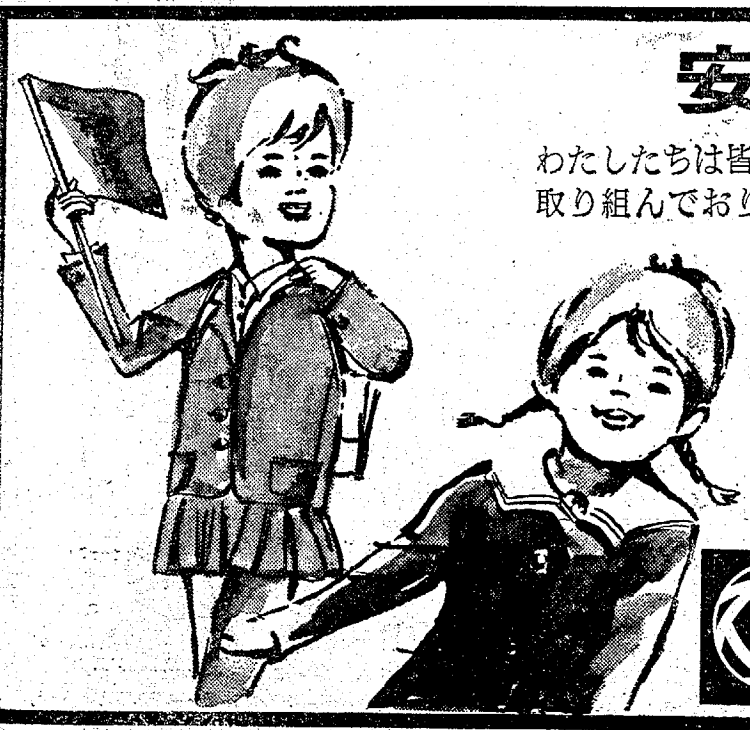

■車の直前直後の横断は　きけんですからやめましょう
バス　トラックなどの大型車の前後から　急に飛び出したり横断しますと前後からきた車が見えにくく　きけんです　お子さまだけでなくお年寄り　ご父兄の方も注意し　お互いの安全を守ってください

■手すり　つり皮によくおつかまりください
やむを得ず急ブレーキをかける場合があります　手すり　つり皮につかまっていないと不安定ですし　ケガをまねくおそれもあり　きけんですからよく注意してください

■乗り降りはバスが完全に停車してから…
完全に停車してから乗降してください　また足元に気をつけ　お子さま　お年寄りをいたわってあげてください

常磐交通事故防止対策委員会

(第三種郵便物認可)

≪オートバイに

ヤマ

交通安

・原
・自
・交

お問い
ヤマ

または

株式会社　小野タクシー
取締役社長　小野辰蔵
いわき市内郷綴町秋山三四
電(39)二六三一・二六三二・三六七四

佐藤建設株式会社
代表取締役　佐藤一二
平事務所　いわき市平字橋下一七　電(32)二七七一代
工場　電(32)二七七三

東邦交通株式会社
取締役社長　緑川与一郎
いわき市鎧町大島　電(32)三〇四・二二五

当校の
定評が

●教習車種＝

福島県公
公認

いわき再見

⑦ 風景

敗戦直後の平を中心にいわき全体を見回した風景は、荒廃と混乱そのものであった。神武景気、岩戸景気に拍車をかけられた高度成長への日本のカケ足ぶりは、おくれがちながら、いわきの風景をも変容させずにはおかなかった。

ただ、この際全体的な町づくりの見通しに加えて、いわき市全体の色彩的調和、形体的ハーモニーへの考慮を、一体だれが払っているのだろうか。

いわき市内で、最近建てられる高層ビルの色彩、形態はもちろん元気よくたちのぼり、小名浜を遠くからながめると赤い煙、黄色い煙、白い煙が立ちこめ、民のカマドはにぎわっているぞ、の感を抱かせるに十分だった。山をけずり、沢をうめて進撃道路が舗装されていった。

工場の煙突から黒いケムリが立となった。

有社
式会社
TEL・23—3438
2223 21—4631
長岡・関東

オー！ヤング　Oh! Young

ポエム

失業時代

内郷　岡部　明

職を失ってから
新聞は僕の恥部を
たとえば
足のうらとか口中とか
いたってくすぐったい部分から
求人募集の案内ばかりを
細く神経質に変わりはてた眼に
巡びこんできた。
職は人の顔のように山ほどあったが
でく心を明かせる友人のように
僕の心を奪うものは少なかった。
僕は鉛筆をたおして
職安の門をくぐった。

（大河内病院勤務）

もつれた毛糸

加納　裕子

ヒトたちをひしひしと
じぶんの内臓だけをみていると
わたしのかっとうが
凝固してしまいそうなきがする。
ずっと前、汽車に乗って、あみものをしよう
と思ったら、毛糸がもつれたんで、それを一
生懸命ほどいて、やっとあみはじめようとし
たら、もう汽車は駅を目前にしていた。
どうせ、ジンセイだってそんなもんかなあ。
わたしをすくうてだて
それは
一つの感動
一つの憧れ
一つの意志
シュパンヌンクが必要だ。
「偶然」を
ただつぼろい私の世界で
まつしかないのかなあ。

（磐女一年）

受験戦争？

平　松本敏雄

『受験勉強』とは、苦しくやるせないものなのだろうか。世間では、『受験戦争』とか、『受験地獄』とかいっているようだが、本人にとってはどうだろう。たしかに、世間でいうような苦しさ、やるせなさはあるだろう。家族の者が寝床にはいったあとも、あの静寂で荒涼とした夜中にひとり起きて、目をこすりこすり次の日の二時ごろまで勉強する。寝床にはいってもなかなか眠りにつけず、そして朝起きる時のあの辛さ。また、受験には関係のない人たちが楽しく語り合っている、そのかたわらで参考書を開いている時のあの気持ち……。

でも、苦と楽とは背中合わせ。勉強が好きで、志望する学校にはいり、好きな学科に、クラブに全力を出せるとしたら、いまの苦しさなんて宇宙間に漂うチリのようなものではないだろうか。

ほかの受験生はどうだろう。私は心の持ち方次第だと思っている。自分自身にひ弱で、近視眼的であってはいけない—と考えながら浪人生活を送っている。

みなさんは受験ということについてどのように考えているだろうか、私は聞きたい。

（受験準備生）

平　草野弘道

ヤング・フォト

夏の昼下がり、木陰で休んでいる彼女を写しました。

クチビルにナイーブな感情を含み、女の香を夏風に残していった。

何を感じていたのか、ふとさみしく目をふせて…。

風に髪をなびかせながら、耳の中にきのうの恋をしまっていました。

カメラ　ミノルタSR—7
レンズ　ロッコール100ミリ　F3.5
フィルム　フジカラーN—100
データ　シャッター30分の1
しぼりF5.6

ヒット・ヒット・レコード

四本のペットで追跡

チェイス

四本のトランペットによるユニークなブラス・ロック・グループ、チェイス。メンバーは九人。チェイスとは、リーダーのビル・チェイスであり、四本のペットが互いに追跡（チェイス）することでもある。ビルはジャズ界ではよく知られたペットの名手だが、ソロイストというより、ピックとしてはB・S&Tやシカゴが知られているが、チェイスのリードとソロはその中でもバツグン。ホーンが四本のペットだけという極端なやり方も、従来のブラス・ロックには見られないシャープなサウンドを生んでいる。＝共立レコード平店＝

▼「オー！ヤング」ではキミたちヤング諸君の〝肉声〟を待っている。詩、イラスト、人生論、恋愛論・その他、なんでも結構。締め切りなしの〝参加〟あるのみ。ただし住所、氏名、年齢、職業および学校、学年を必ず明記すること。あて先はいわき市平字田町六三、いわき民報社編集局「オー！ヤング」係。

輸入ポスタープレゼント

MINPO 46・9・29

今回はスウェーデン映画『純愛日記』のポスターです。Cバンのよく似合う少年と少女の恋のストーリー。とても自然でかわいい映画です。これを抽選のうえ、五人にプレゼントします。ハガキに住所、氏名、職業、年齢および学校、学年、を明記していわき市平字田町六三、いわき民報社編集局「オー！ヤング・ポスタープレゼント」係まで。締め切りは二日必着。発表は十月十三日のこの欄。

＝平・ひかり座前（サン・アート内）ギャラリー・エル提供＝

※抽選の当選者は十月六日に発表します。上の民報マークをハガキに貼付下さい。

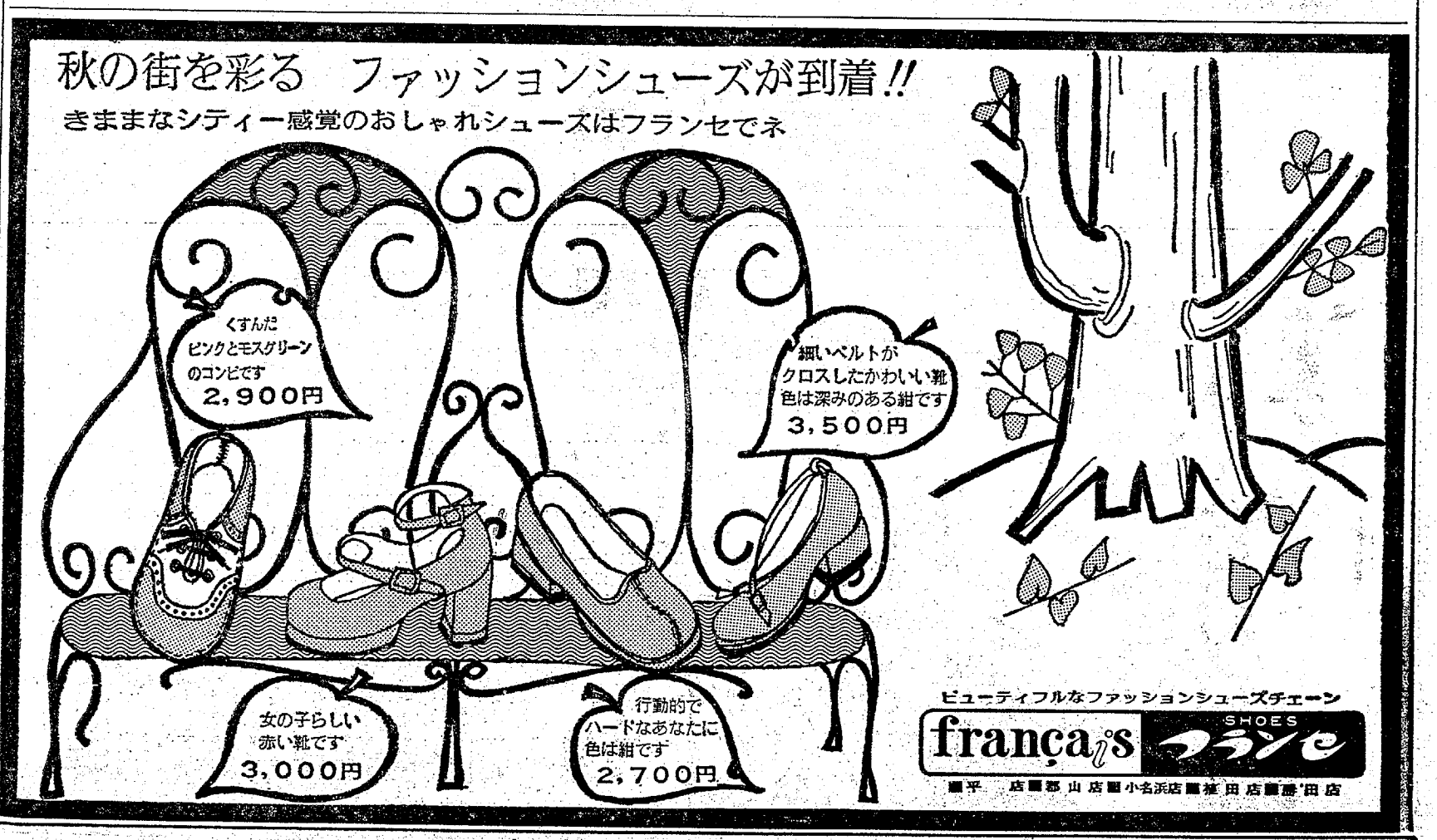

いわき再見

⑦ 風景

横川周

新舞子の白砂青松を細長い四千坪の島にして、横川は夏井川と仁井田川を結んでいる。

かつては仁井田川も河口をもっていたというが、現在は横川を流れくだって、夏井川にそそいでいる。つまり横川は夏井川の支流でも、仁井田川の支流でもない。中途はんぱなふたつのアバレ川、夏井君と仁井田ちゃんの間に作られた人工的運河でもない。なんべんかハンランし、あばれ続けてきた歴月のうちにうみ落とされた、ほとけた格のなれのはてのようなものである。もしも夏井君と仁井田ちゃんのハンラン、洪水のやり口が、もうすこし手のこんだものであったら、狐塚から赤沼をへて六十枚にいたる一帯は、一面の浦になっていたであろうし、細長い白砂青松の新舞子島を浮かべていたに違いない。そして天の橋立の二倍の長さをもつ新舞子島の大風呂敷と大釣り場は、横川にいき集まっている、魚とりのゲダモノ猟連中を狂喜させているばかりでなく、上神谷、岸前、京塚、新切などの地区に、ホテルの高層建築群をみせたことであろう。

夏井川から小川江筋に引かれた水は、赤沼川を主とした数多くの小川にわかれるが、横川はもう一度その水を集めて夏井川に流している。本家のものは、本家に返す条配に。

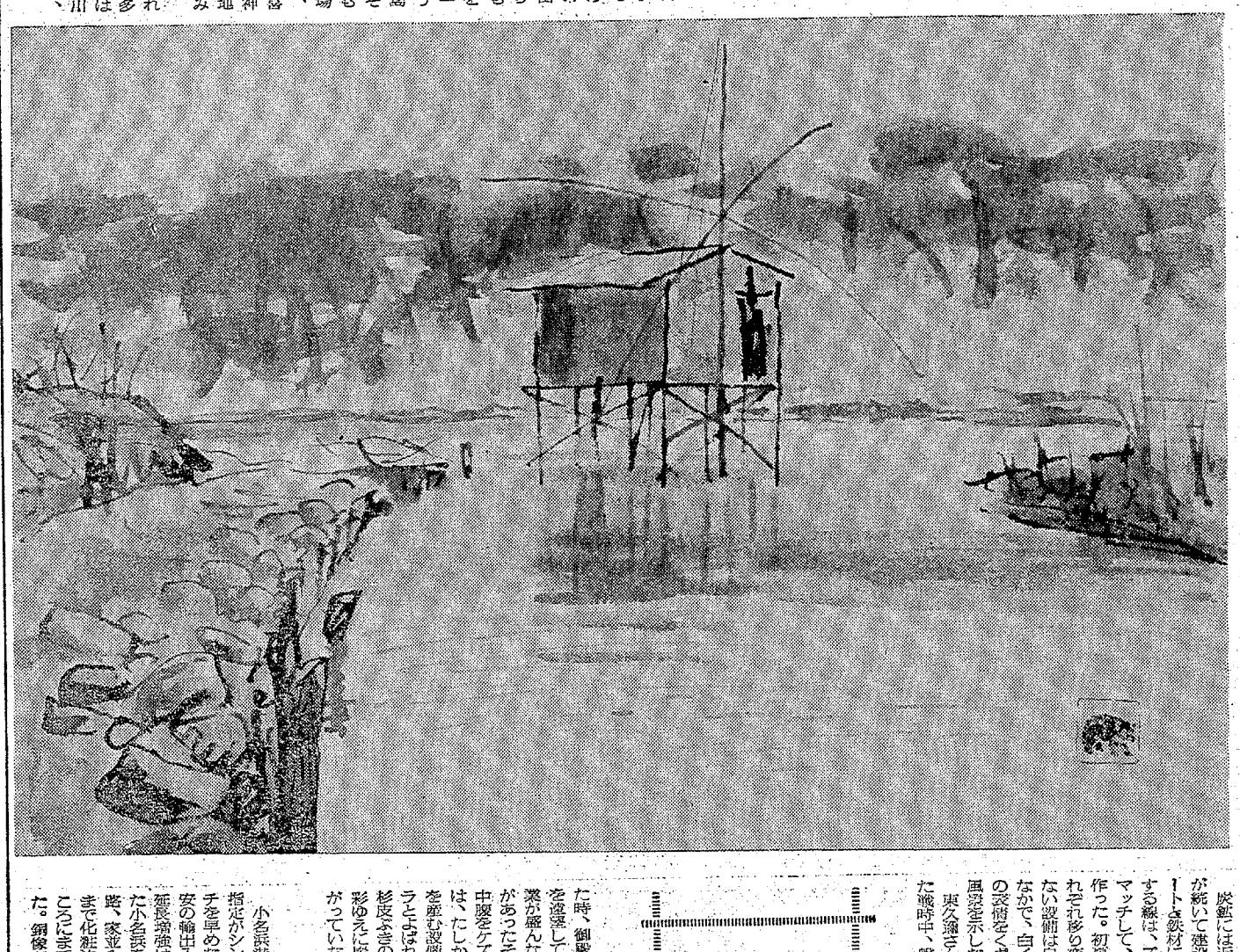

雑然中途はんぱ
計画的な全体の調和へ

敗戦直後の平を中心にいわき全体を見回した風景は、荒廃と混沌そのものであった。神武景気、岩戸景気に拍車をかけられた高度成長への日本のカケ足ぶりは、おくればせながら、いわきの風景をも変容させずにはおかなかった。

炭鉱には近代的設備の選炭場が続いて建設された。コンクリートと鉄材による建て物の交錯する線は、ズリ山の鋭角的線とマッチして、炭鉱らしい風景を作った。初夏、晩秋の周囲はそれぞれ移り変わったが、変わらない設備は自然とのかかわりのなかで、白くて堅固な資本主義の表情をくずさず、炭鉱独自の風景を示した。

東久邇さんが宮殿下とよばれた戦時中、磐城炭鉱を視察された時、御殿山の炭鉱従業員住宅を遠望して、このあたりは養鶏業が盛んなようだネ、とご下問があったそうだ。段々に小山の中腹をケズって建てられた炭住は、たしかにトリ小屋的金の卵を産む設備であった。便利ガワラとよばれた黒い低屋根の色や杉皮ぶきの貧しさは、貧寒な色彩ゆえに炭鉱のイメージとつながっていた。

小名浜港の拡張は、新産都市指定がシンニュウをかけてピッチを早めた。石油材と木材と硫安の輸出入港。防波堤、突堤の延長増強は、漁港として知られた小名浜を工業地帯に変え、道路、家並み、金融機関、商店街まで化粧法を一変させ、人のこころにまで強大な確信を抱かせた。銅像が建てられ、公園が築立となった。

工場の煙突から黒いケムリが元気さくたちのぼり、小名浜を遠くからながめると赤い煙、黄色い煙、白い煙が立ちこめ、民のカマドはにぎわっているぞ、の感を抱かせるに十分だった。山をけずり、沢をうめて連棟道路が舗装されていった。

あるがままの自然をみるとき、風景は自然の中で一つの調和を保っているが、人工的な建て物、施設が色彩をその建て屋にまぶされて登場する場合、異和感を与えずに調和することは、よほどの色彩と形態に関する配慮をほどこさぬ限りムリである。ハワイアンセンターが、あの大施設を藤原町蒙平の台地につくったが、あの色彩にて、あたりの自然は果たしてヨロコビの声をあげたかどうか。内郷駅前に最近誕生したボウリング場の色具合いは、内郷駅前の異色ではあっても、美化に一役買ったとはいえないであろう。

徳川封建時代における都市美は、町衆と呼ばれた人たちのきびしい審美眼によってきさえられ、調和を保つ建築に期成され、規正してきたものと聞いている。

最近のいわき市は合併当時の人口が二万余人も減っているのにかかわらず、世帯数はかえって増加、三千世帯増という数字は、マイホーム建築のほか、市営、県営住宅、アパート群の建設の進展ぶりを物語っている。

タンボが埋められ、台地がケズられ、沢が広げられて住宅が建ってゆく。そこは人間の巣、核家族の拠点、サラリーアパッチのトリデとなる。

ただ、この際全体的な町づくりの見通しに加えて、いわき市全体の色彩的調和、形体的ハーモニーへの考慮を、一体だれが払っているのだろうか。

いわき市内で、最近建てられる高層ビルの色彩、形態はもちろんのこと、商店街のビル化にともなう夜間不在化という現象まで考えられなければなるまい。町場の地価の高いところは金部店舗として商品を陳列、住宅は安価な地所の効外に移して、自家用車通勤。夜間の商店の無人化はひろがるばかり。

こうした風景は火事が起こった場合、消防体制にまで甚大な影響を与えずにはおくまい。繁華街の看板、広告塔、ネオンにいたるまで、その安全性の確認と同時に、既存都市との調和にまで考慮が払われるべきだろう。この既存都市と自然との関係を無視して、その場しのぎの建築や建設工事が許可されつづけられることはありえないのに、ちょっとの風雨や地震で、手痛い被害がひき起こされる心配があるところに問題がある。

ジッと見なくともいわきの風景は中途はんぱ。雑パクそのものである。セニを かけていないのではなく、市民全体に長期にわたる見通しがないことが、セニの集中化をさまたげ、情熱が失われてゆく原因となる。

国学院大学 坂太郎
文藤野実

ゴミも焼却できる　焼却兼用長府風呂釜
風呂を沸かしながらゴミ・雑誌・生野菜も完全に焼却できます
長府温水ボイラー
長府風呂釜特約店　風呂のウチムラ
合いカギ3分間でつくります
■平店　平字大町　電(平)㊱7749
■好間本店　上好間字山下　電(平)㊳2709
■勿来店　錦町亀殿　電(勿来)㊷4031

『これが自慢！』
――ウケてる喫茶店の秘けつ
自慢できる商品は
自慢できる原料から
喫茶・レストラン材料専門商社
服部商事株式会社
いわき営業所　いわき市平字月見町31　TEL・23―3438
本社／仙台市本町一丁目3番21号　TEL・(0222)21―4631
営業所／青森・八戸・秋田・盛岡・山形・酒田・新潟・長岡・関東

昭和46年度
第2回 市民大学講座
▽とき　10月3日(日)午後2時～4時
▽ところ　常磐公民館
▽演題　70年代における伝統文学㊱今日的意義
▽講師　石原八束氏
・現代俳句協幹事長
・俳誌「秋」主宰
・詩人三好達治全集編集委員
・著書　俳句集「採守」「雪線線」ほか
俳論集「現代俳句の幻想者たち」
▽聴講料　一〇〇円
(当日会場入り口で徴収)
主催／いわき市民大学講座運営委員
後援／いわき市教育委員会・各種関係団体
〈連絡所〉いわき市常磐湯本町天王崎42　芳賀他郷
(喫茶　餅つき　電㊷二五三七)

いのちの詩

古山伊智朗選

たばこ集め

平六小六年　渡辺　孝子

夜になると
たばこ集めをする
急に雨が降って来たりすると
それこそたいへんだ
一ときも早く小屋にいれなければならない
台風のときは
前もってしのばなどに入れておく
父は、なんべんもたばこをみまわる
夜になると　わたしは
またか――と思う
夕ぱんは仕事が一段落ついてから
おなかの虫をグーグーいわせて
今夜もたばこ集めをする

流れ星

自河二小六年　片寄　洋子

母とたばこにナイロンをかけていた
空にはいっぱいの星
あっ流れ星だ
タバコ畑の向うに消えた
タバコの精にのりうつって
タバコの花が白く光った
きれいなきれいなタバコ畑の星

【評】遠く離れた土地でも同じような友だちが、同じような仕事をしています。渡辺さんは、仕事のつらさ、片寄さんの作品は、仕事の中にも楽しさをみつけ出しています。同じ題材を書いても心の持ちようでいろいろにかわってきます。対象的な二つの作品です。

みとこと

生かしたい校内歩行免許証

本田　尚志

ぼくたちの学校、平六小は国道六号線を少しはいった所にあって、国道を横断して通学している人がたくさんいます。ぼくも班長として、みんなをならばせて、安全に登校することはたいへんなことです。

交通安全のためには、運転手と歩行者が正しく規則を守れば問題はないのです。それでわたしたちの児童会では、正しい歩き方ができるように、校内の「歩行免許証」を考えました。

これは規則に違反した場合に、それに書きこむ方法で、まだ始めてから五カ月ですが、みんなの歩き方がじょうずになってきています。

これを実際の道路交通にも生かして、交通事故0の日をつくっていきたいと思います。

（平六小六年）

学園だより

千四百年前 石棺を生きた教材に

藤間中　近くから発掘寄贈

【石棺についての説明を聞く藤間中生徒】

藤間中（大谷樋校長、生徒三百二十九人）に今から約千四百年前の六世紀、古墳時代の石棺があり、社会科歴史の授業に役立てている。

この石棺は去る八月十三日、いわき市平下高久字久保作地内で、山一山土会社が砂の採集作業をしているうち、傾斜面から石棺三つを発掘したもの。一つは市教育委員会、二つ目は藤間中、三つ目はこわしてしまった。

長三一・八十糎、高さ四十糎、幅六十糎の中にさびついた刃（長さ十二糎）や底を貫かれていた上に完全なままの人骨はめずらしい。またこの石棺の蓋は長三一・八十糎、幅七十糎のもので、足のほうに行くにしたがって狭くなっている。

同地区は土器、刀剣、ヤジリ、オノ、はにわ類も無数に発掘されており、石棺も以前七つほど発掘されている。

同下高久地区で発掘されたものには貴重な天冠はにわもあって、現在整理に保存されている。

同校では石棺を体育館の近くに置だけ出して埋め、石棺のすぐ後ろに発掘場所や月日、何年前のものやくわしく説明を書いて保存し、歴史の時間に利用している。

明徳館幼稚園　いわき市で園児を募集

常磐関船町、明徳館幼稚園（金土重武園長）はつぎの定員で四十七年度園児を募集している。同園の特色として①宗教情操教育②幼児画、色彩教育③リトミック音感教育などをあげている。

月一日、郡山に校舎を新築し、郡山を本校とした。その後校舎、寄宿舎を新築し、現在は児童・生徒全員が寄宿舎にはいっている。昭和四十五年四月一日、郡山の分校から独立し、福島県平養護学校になり、校名を改称して初代校長に山名勝之氏が就任した。作詞は当時校長をしていた渡辺長雄氏。作曲は郡山の養護学校音楽教師安藤哲夫氏。

県立平養護学校校歌

作詞　渡辺　長雄
作曲　安藤　哲夫

一、晴れわたる　いわき野の原
生気みち　草木はもえぬ
あめつちの　めぐみ豊し

二、みはるかす　太平洋の
なみかぜは　われらの武練
たくましくいそのりきらん

三、四つの葉は　理想のしるべ
希望　もち　正しく強く
手をとりて　ともに学ばん

（昭和39年4月1日制定）

わが校歌

特殊学級からスタートして

☆県立平養護学校

県立平養護学校の校歌は昭和三十九年四月一日に制定された。

同校は昭和三十五年十一月一日に平四小特殊学級と平一中特殊学級を合併し、福島県に移管され、福島県立養護学校として開校された。

その前は昭和二十八年四月一日、社会福祉法人いわき福音協会立、福島整肢療護園内に平市立平四小特殊学級（肢体不自由児）が新設され、同園児の教育が始まった。

昭和三十年四月一日、平一中の特殊学級も認可され、五年後の三十五年十一月に二校の特殊学級が合併した。初代校長は塩田要三氏。また昭和三十七年四

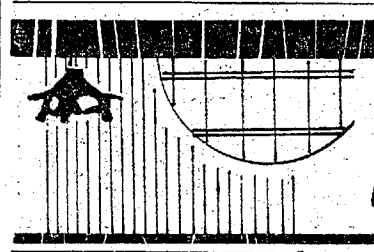

平・白銀町　電74―2437

理想的で信頼される空調設備をお望みなら…
設計の段階で北関東空調にご相談ください!!
設計　施工　保守★空気調和設備・給排水　衛生設備・換気送風設備　機器販売　三菱重工全製品

北関東空調工業株式会社
いわき市平字柳町3　電㉓3471代

お泊まりと結婚披露宴
・おいでのときは尼子タクシー　常交タクシーをご利用下さい（料金は当店持ちです）
■あなたの一生の思い出にのこる結婚式ならびに披露宴は環境優美な江戸川ガーデンをご利用下さいませ（100名様まで）
お料理代はお一人1,000円です
■お宿泊のセールスマンのために1泊2食つき2,000円　1泊朝食つき1,500円でおとりあつかいいたします
・駐車場は乗用車50台の駐車ができます
割烹旅館
江戸川新舞子ガーデン
■水上レストハウス■釣り堀センター
いわき市平下神谷（新舞子海岸）電㉞3656・3657

秋の全国交通安全運動　9月27日～10月6日

勿来旭運輸有限会社
代表社員　赤津　信昌
いわき市勿来町窪田町尻　電㊹七〇二五・八四二一

呉羽運輸株式会社
取締役社長　藤原　重正
常務取締役　仲野　和也
いわき市錦町落合　電②三三二一

呉羽建設株式会社
取締役社長　美野　光
いわき市錦町落合　電②三三二一

砕石　砂利採取
建築用ブロック製造販売
一般自動車整備工場
赤津建材株式会社
代表取締役社長　赤津　馬次郎
いわき市植田町本町　電②二〇二一・二七六九

総合建設業
錦興業株式会社
取締役社長　佐久間　清一
専務取締役　佐久間　亨一
いわき市錦町　電②三三五

磐城通運株式会社
植田支店長　井上　操
〃代理　後藤　明芳
勿来営業所長　斎藤　敦
火力営業所長　北郷　禎一

9日（水曜日）第7960号

NHK第2
・00　そろばん教室
20　基礎英語
40　英語会話
・00　ラジオ農業学校
15　統基礎英語
30　中学生の勉強室　数学
・00　通信高校講座　生物
20　通信高校講座　数学2A
40　通信高校講座　数学1（第1部）
・00　通信高校講座　数学
20　通信高校講座　古典乙1（漢文）
40　通信高校講座　英語A
・20　通信高校講座　世界史
40　通信高校講座　数学1
・00　大学講座「文学」

みもの
教業特集
教育・夜8・00

の殺人

70年代われらの世界
総合・夜8・00
きたるべき時代の労働
「日本人は働きすぎだ」という内外の声がある。国内的には、一定の生活水準の獲得に伴い、大衆

★日本史探訪★
大塩平八郎
天保八年（一八三七）、飢きんに苦しむ窮民を救済しようと兵をおこしたが、失敗して自殺した大塩平八郎の人間像をとらえる。
江戸時代の末期、天保八年二月の寒い日に大阪天満宮の楽屋にある教町から火の手
飢きん対策の無策ぶりを攻撃するのが、直接の動機だったといわれるが、高名な官吏であり、学者でもあった大塩平八郎が、なぜあのような行為に走ったのか、不明な点が多いとされている。
番組では、歴史家の岡本良一氏と作家の中村真一郎氏
・夜10・30

●ご婚礼写真から
●スピード写真まで
●スタジオ写真なら
カラープロマイドが1,000円で写せる
ロスタジオ
中平・三町目店2階電23―1405

いわきの日蓮さま
本行寺
盛運祈願祭
毎月一日・十五日
人事百般
いわき市平上片寄
電三四―二七七一
本行寺参拝バス運行
毎月一日
平駅前午前10時
本行寺まで
ご利用ください

今夜の番組

総合テレビ 4

6・00カラ こどもニュース
05カラ ネコジャラ市の11人
20カラ チャンスだピンチだ
7・00カラ きょうのニュース
8・00カラ 70年代われらの世界「きたるべき時代の労働」坂本二郎　太田薫　舟橋尚道　大久保貞義
9・00カラ「おらい雲」志村喬
30カラ ニュース
55カラ 阿賀野川水銀裁判の意味
10・30カラ 日本史探訪「大塩平八郎」中平真一郎
11・15カラ NHK特派員報告

教育テレビ 10

6・00 中国語講座
30 ピアノのおけいこ
7・00 英語会話
30カラ 技能講座「テレビジョン技術」～まとめ～
8・00 教養特集「技術社会の危機」～ガルブレイス教授講演会～
9・00 通信高校講座　英語A 1
30 通信高校講座　英語A 2
10・00 通信高校講座　英語B3
30 通信高校講座　国語3
11・00 やさしいドイツ語

福島テレビ 8

6・00カラ コートにかける青春「ラケットに雪う」
30カラ ニュース
7・30カラ 女はつらいよ
30カラ 全日本歌謡選手権　ゲスト・源原昌幸
8・00カラ「秋だ！祭りだ！大爆笑！」橋幸夫　三遊亭円楽　由美かおる　五木ひろし　渚ゆうこ　ミッキー安川　ほか
9・00カラ 特ダネ登場
30カラ「時間ですよ」はしだのりひこ　岸部シロー　天地真理　西真澄
10・30カラ 鬼警部アイアンサイド「ある逃亡者」
11・35カラ ボウリング

中央テレビ 34

5・55カラ 魔法使いサリー
6・25カラ ワイドニュース
40カラ ニュース
7・00カラ 笑ってたまるか
30カラ クイズ・グランプリ
45カラ スターチャー夜
8・00カラ 銭形平次「祭の殺人」大川橋蔵　香山美子　谷口香　二瓶秀雄　青柳三枝子　林家珍平　永野裕紀子　高野真二
9・00カラ 軍兵衛目安箱「きょうも江戸に」片岡千恵蔵　波辺鷹史　倉石征一郎　高須賀美至子
10・00カラ 特別捜査隊「華麗なる沈黙の街」
11・15カラ テレビナイトショー

NHK 1

6・05 じょうずな話し方
15 株式市況
45 商品市況
7・00 ニュース▽ニュース解説
25 ニュース特集
8・05 サッカーミュンヘンオリンピック・アジア東地区予選「日本対台湾」
9・30 科学千一夜「顔」
10・15 若いこだま
11・05 夢のハーモニー

NHK 2

6・00 そろばん教室
20 基礎英語
40 英語会話
7・00 ラジオ農業学校
15 統基礎英語
30 中学生の勉強室　数学
8・00 通信高校講座　生物
20 通信高校講座　数学2A
40 通信高校講座　数学1（第1部）
9・00 通信高校講座　数学
20 通信高校講座　古典乙1（漢文）
40 通信高校講座　英語A
10・20 通信高校講座　世界史
40 通信高校講座　被服1
11・00 大学講座「文学」

FM放送 ☆印はステレオ

6・00 くらしの話題▽ディスクジョッキー
7・00☆ステレオ軽音楽ホール「ニューハード・ブルース」ほか
8・10☆ステレオコンサート「弦楽四重奏曲ホ短調」ヴェルディ作曲「二つのチェロのための二重奏曲ト短調」オッフェンバッハ作曲
10・15 現代の日本音楽「三弦二重奏曲」
11・20 夜のしらべ

ラジオ福島

6・00 ニュースハイライト
30 一万円クイズ
50 プロ野球水曜ナイター「ロッテ対阪急」＝中止の時＝6・50プロ野球コーナー7・00歌うナイター▽オールスター歌謡合戦▽お笑いナイター

名薬 ロッサージュ

みもの

技術社会の危機

教業特集
教育・夜8・00

九月二十日に大阪の毎日国際サロンで行なわれたハーバード大学教授・ジョン・ケネス・ガルブレイス氏の講演を中継録画でおくる。この講演でガルブレイス教授は、科学技術の進歩と、それを使う人間に要求される道徳性についての疑念をとりあげる。氏は、特に生産一辺倒における科学技術の優先ということが、経済成長の目標とからまって、どのように生活環境を悪化させてきたかを述べている。

ガルブレイス教授は、また、現代が直面しているさまざまな問題点とその解決に当たって予想される事象を指摘し、とりわけ近代社会にとって「よい改革」とは何か、「悪い改革」と決めつける基準は何かなどについて語る。

ある逃亡者

鬼警部アイアンサイド
福島・夜10・30

シール・ピーチで殺人事件が起こり、容疑者として刑務所を出所したばかりの男ロニー・バネットがあげられたが、アイアンサイド警部は調査の結果、証拠不十分でロニーを釈放した。だがその二カ月後、レノで容疑者があげられ、時を同じくして中米のサンタ・クルスの海岸で母娘が襲され、娘の証言でロニー・バネットが逮捕された。

祭の殺人

★銭形平次★　中央・夜8・30

唐物屋の万屋（小田真士）が殺された。平次（大川橋蔵）は、家人から、万屋が三百両の大金を持って出かけたこと、また「八」という男から呪いのワラ人形が送られていたことをきき出す一方、八五郎（林家珍平）に現場をうろついていた不審な男を尾行させる。八五郎は、その男が忠太郎（二瓶秀雄）といい、船宿・福富の板前で、同じ店の女中、お秋（青柳三枝子）という恋人がありながら、材木商、大村屋（高野真二）のおかみ、お千代（谷口香）とも関係があるらしいことを調べ上げてきた。

万屋、大村屋、福富の主人（林家珍平）、もう一人薬種屋の真田屋（藤尾純）の四人は、もと長崎のある豪商の使用人であり、かくれキリシタンである自分たちに疑いが及ぶのを免れるため、主人をキリシタンと偽って密告し、江戸に逃げて来たものとわかった。

きたるべき時代の労働

70年代われらの世界
総合・夜8・00

「日本人は働きすぎだ」という内外の声がある。国内的には、一定の生活水準の獲得に伴い、大衆がより多くの休日を望むようになり、国外からは、日本の経済大国化につれて、労働時間の長さに対する先進諸国の批判が高まっている。

一方、技術革新が進むにつれて、人間は、もはや労働の中では生きがいを見出しがたいという人間疎外が、新しい労働問題として現われた。日本がこのまま経済成長を続けていくと、七年後には、一人当たりの国民所得がアメリカを追い越すのではないかとまでいわれている。

こうした中で、余暇は拡大し、労働と余暇の関係はさらに多様化していくといわれている。

おゝい雲

連続ドラマ
総合・夜9・00

原作・石原慎太郎、脚本・須藤出穂、音楽・いずみたく、制作・吉開三平郎、演出・井上勝純。

西条健吾（青山良彦）は、父親の健吾（中村敏右衛門）を再婚させたい、父の友人である医師・高石（藤城善兵）に相談に行った。高石は、健吾の父恩いに感心し健吾の事務所を訪れた。そこに江口礼子（秋山ゆり）が亜子（由美かおる）をつれてはいってくる。健吾は、姉妹が立派に成長しているのにおどろきながら、ふたりと高石を昼食にさそう。

大塩平八郎

★日本史探訪★

天保八年（一八三七）、飢きんに苦しむ窮民を救済しようと兵をおこしたが、失敗して自殺した大塩平八郎の人間像をとらえる。

江戸時代の末期、天保八年二月の寒い日に大阪天満宮の裏手にある屋敷町から火の手があがった――騒動である。首謀者は、大塩平八郎の通称で呼ばれていた陽明学者・後素（号は中斎）であった。天保飢きんのさなか、大阪で起こった、いわゆる"大塩平八郎の乱"は、大阪の町奉行の飢きん対策の無策ぶりを攻撃するのが、直接の動機だったといわれるが、高名な官吏であり、学者でもあった大塩平八郎が、なぜあのような行為に走ったのか、不明な点が多いとされている。

番組では、歴史家の岡本良一氏と作家の中村真一郎氏が、乱にいたるまでの大塩の心の動きを推理しながら、彼の意図を考え、また官吏、学者の両面から大塩の人間像をクローズアップし、江戸時代の行動する知識人社会、階級観などを探る。

総合・夜10・30

大塩平八郎画像

ステレオ軽音楽ホール

FM・夜7・00

昭和三十三年に結成された、わが国を代表するビッグ・バンドのひとつ、宮間利之とニューハード・オーケストラの演奏をおくる。

曲は、このバンドおなじみのテーマ「ローラ」に始まり、「ニューハード・ブルース」、「ユーヴメイドミー・ソー・ヴェリー・ハッピー」、「ミッドナイト・サン・ヴィル・ネバー・セット」、「生誕」ほか。

司会は中江陽三と吉田優子、構成・児山紀芳。

時間ですよ

水曜劇場
福島・夜9・30

食品会社につとめている一郎が八王子の出張所勤務になった。午前二時か三時にやっと床につけるフロ屋商売のうえ、一郎が大時過ぎに出かけるとあっては、送り出すまでの妻美の苦労はたいへんなものだ。そこで、祥造と美の夫婦は、息子夫婦と別居することにした。別居はまつにとっても祥造にとっても、それこそかぎりなくさびしくつらいことだ。

しかし祥造は、いずれはふたりきりになる息子夫婦のために、独立独歩の精神を養っておくことが必要だと考えていたので、まつを説得し、まつもかねて別居を望んでいた一郎にうながされないようまた同居のよさをあらためて知ってくれるだろうと納得して、オーバーでなく、悲壮な決心で別居にふみきった。美美のからだのことは、あくまで表面の理由、だからひそかに杉山巡査にたのんで部屋をみつけてもらったうえで祥造たちの方から別居をきりだしたのだ

顔

ききもの
科学千一夜
第一・夜9・30

おもに、表情の面から人間の顔を解剖学的にとらえてみる。語は、京大医学部長の岡本道雄教授。

顔は人の心がむき出しに表われるところ、考えれば恐ろしいと岡本さんはいう。なぜそのように表われるのか。カナダの脳生理学者によれば、脳のほとんど大部分が、顔と手を支配する働きをもつためだそうだ。

人間の表情筋は約三十ほど。このうちの圧倒的多数が目と口のまわりに集中している。かくて目と口を中心に表情が形作られるわけ。表情はいわば瞬間的なもの。これをトータルしたものが人相になるというのが岡本さんの説。いやな表情を続けていると、人相もそのようになってくる。しかも、表情はある程度ごまかしがきくが、死んだ瞬間、一切の表情は消え去って人相だけが残されるという。

脳解剖学が専門の岡本さんが語る、表情を中心にした人間の顔のはなし。

手づくりの味 いわきあられ
平・古銀冶町 大黒屋団道前 電(74)3922 電(74)4274
味覚堂

いつでも　どこでも
スピード取り付け
ガラスの 小松崎
平・大町（小宅ビル角）23―1723

看護婦・家政婦を
（准看を含む）
頼みたい方・また働きたい方は
（平）74―2307へ
労働大臣認可
平看護婦家政婦紹介所
いわき市平字南町7 6

矢ヶ崎 犬猫病院
平・雨田・弄金沢交差点かど
TEL・74―4465

●ご婚礼写真から
●スピード写真まで
●スタジオ写真なら
●あなたのカラープロマイドが1,000円で写せる
田中スタジオ
カメラの田中■平・三町目店2階電23―1405

秋の味覚料理をどうぞ
神楽のんき
平・仲田町　電七四―二四六一

喫茶バー ルーブル
10AM―10PM★第1・3日曜日定休
平・新田町／栄ビル2F　電七四―二三七七

かばやき
うな重
うなぎ 魚茶
・食堂部ご利用ください
平・田町　電(74)四六一六

天竹
■宴会の店
30名様まで
小部屋各種
本店　鍛冶町通り
電　(74)6041
8564
■食事どころ
めん・丼
定食各種
支店　中町
東邦西支店
電(23)2796

住宅建築のご相談は
住宅コンサルタント
建築 設計 施工
鈴広建設
いわき市平字六人町一一　電(23)三九三四

名代 おでん
久松
平・新田町　電(74)三七九一

栗杭木・枕木・土止板
常磐坑木株式会社
いわき市内郷御厩町　電(23)二五八一・一〇六二

奉
いわきの日蓮さま
盛運祈願祭
毎月一日・十五日
人事百般
本行寺
毎月一日 平駅前午前10時 本行寺まで ご利用ください
いわき市平上片寄 電三四―二七七一 本行寺巡拝バス運行

農協合併へ動き活発

農業の多様化で大型へ

農業協同組合の広域合併により近代化をはかろうという動きが県内の各農協の間で盛り上がっており、さる二十二日には郡山市で十二農協が大同合併するなど、このところいわき市内の各農協でも合併により近代化をめざそうという動きが活発になってきた。このため県農協中央会いわき支所は十月五日から三日間各方部ごとに行なわれるいわき市農協組織整備研究会で合併問題について話し合う計画している。

これからの農協は米作主体から他の産物への転換をすすめなければならないが、それには農協の大型化が必然的に要求される。また年々すすむ都市化のため農協の活動範囲が過密化、過疎化の両極端に現われ、一部農協の内容が悪化し格差が広がるばかり。あるいは近年に予定されている消費者米価の自由化を控え、農協を大型化して対処していかなければ存続をも危ぶまれるだけに、合併の重要性が改めて認識されてきているので、当日は相当具体的な問題が出る模様。

各方部の日程次の通り（時間はいずれも午前十時）。

▽北部＝十月五日（平市民会館）▽中部＝十月六日（磐城支所）▽南部＝十月七日（勿来支所）

功労者と優良作業員を表彰

四倉商工会10周年

四倉町商工会の商工会法制定十周年記念式は二十八日午後一時から会館で行なわれ、大和田市長、雨宮市商工連会長ら関係者や来賓多数が出席した。

佐藤直之助会長あいさつのあと、永年勤続従業員、功労者を表彰、菅波茂代議士の祝辞があった。表彰者次の通り。

▼永年勤続従業員＝▽市長表彰＝渡辺勇（マルシチ）高野一二（磐田鉄工）大島昌夫（関彰）鈴本公明（亜信金）永井節子（平熊製麺）▽商工会長表彰＝阿部吉（ウロコ水産）猪狩和一（手代木農機）荘司和子（三好堂）末永リカ（沢の家）山木健助（四倉ハイヤー）本間勇二（渡金商店）杉浦勝衛（文化ストアー）新田正（大谷燃料）永山幸夫（長谷川瓦工業）山野辺一郎（四倉スレート）

▼功労者＝新妻常吉（校）吉田正芳　習勇　佐藤直之助　豊田誠　白土佐平次　山本スサ子　大東相互銀行

重量運搬の目方を減らす

神谷青年会体育大会

神谷青年学級（酒井酒志会長）の合同主催による第二十五回神谷青年会体育大会が、このほど平二中グラウンドで開かれた。スポーツを通して、お互いの親睦をはかることを目的にはじめてから二十五年間。現在入会している百十人の青年男女が、なごやかな中にも、力いっぱいの競技をくり広げた。

種目は千五百メートル走、砲丸投げなどの本格的なものから、第一回以来伝統的な種目である、〝重量運搬〟〝相撲大会〟など合計十八種目。中でも、重さ五十キロのたわらをかついで百メートルを全力疾走する〝重量運搬〟は、この日最大の見もの。年々、現代青年の体力減退を物語ってか、ことしから重さを十キロ減らしたという。

同青年会の須藤会長は、「神谷地区は、大半が兼業農家で、青年が一堂に集まることがなかなかむずかしい。しかし、伝統的な行事を今後とも続けて、少しでも人口の流出防止に役立てば！」と意欲を見せている。

【熱戦を展開する神谷青年体育大会】

精薄者訓練センター基金へ

坂本勇氏が版画運動

二十四日から平・南町の草野ホールで版画展を開いている坂本勇さんは、磐中時代の同級生、平紺屋町の大竹印刷所社長吉田貞雄さん(39)と協力し、坂本さんの版画作品「新舞子浜」を機械で縮刷、一部五十円で市民に配布、その売り上げ金全額二万八千百四十四円を、精神薄弱者職業訓練センター基金にあてることにして、関係者から喜ばれている。

同版画展は二十六日で終わったが、機械刷りとは思えない精巧さが人気を呼び、好評だった。

【精薄者訓練センター建設基金を と製作された坂本版画機械刷り】

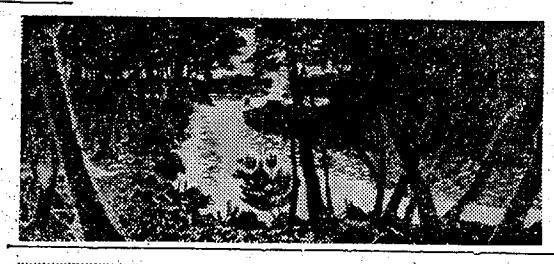

小川が四連勝飾る

中体連駅伝

24校が33キロに挑む

第十七回いわき市中学校駅伝競走大会は二十五日午前九時半から高久コースで中学校二十四校が出場し、八区間、三十二・八キロを抜きつ抜かれつでレースを繰りひろげ、小川中が四年連続の優勝を成しとげた。

三区の佐藤真沙志選手（内郷一中）ら五選手が区間新記録をマークした。また閉会式で同大会に三年連続優勝、県大で三年連続入賞の小川中チームと同中高木剛監督が、市中体連の松本久会長から表彰された。成績・区間新記録は次の通り。

①小川中＝1時間51分34秒②平一中＝1時間51分43秒③内郷一中＝1時間52分3秒④錦中＝1時間53分13秒⑤倉中四＝1時間53分23秒⑥好間中＝1時間57分5秒

◇区間新記録▽三区＝佐藤真沙志（内郷一）13分7秒▽四区＝木田雅幸（内郷一）13分30秒▽六区＝星武（小川）13分27秒▽七区＝穴戸清志（平一）13分36秒▽八区＝菅波英美（小川）13分22秒

菅波さんコロニーと交通安全寄付

いわき市平字田町五〇

菅波さん(78)はさる三月、平市内で現金二万二千五百円をひろったが、落とし主が現われないまま保管期間満了となったため、二十七日に二万円を交通安全に役立ててといわき中央署に寄付、また二十八日にはのこりの一万二千五百円をコロニー建設資金の一部にと市社福協議会に寄付した。

くらし随筆

心づかい

高木久子

二学期が始まって子供たちが学校に出てしまうと、家の中が急に広く感じられるこのごろ。いつもなら、秋風に障子の応急修理のあとがわびしく見えるので、衣替えの前に、障子の張り替えをするのが私の仕事になっておりますが、ことしは新築された社宅に七月に入居したので、その必要もなく、すがすがしい白さにほっとしております。

◇

そういえば、あの時の支店長社宅も、この障子と同じく大きなます目の、モダンな障子だったように思います。

ある支店長夫人に、行員の奥様方が招かれてあがった時のことです。若い奥様は子供連れで参りますが、その子供たち、初めはおとなしくしてますが、そう長い時間もつものではありません。たちまち騒ぎ回ってあちこちに、障子を破ってしまいました。見ていた私は、思わず声をのみましたが、障子を背にしてすわった若い奥様方は、子供の泣き声にはじめて気がつき「まあ、すみません…」と、その子の母親は消え入りそう。夫人は「いいえ、その障子は初めから破れてたんですよ」と、お茶をくむ手をちょっとやすめ笑顔でいわれました。私はほっと救われた思いでした。

とっさにこれだけ思いやりのあることばで繕う夫人のあたたかいお心づかいは、山海の珍味よりもうれしくいただきました。

◇

上に立つ方の思いやりとは、下の者にとって何にも増して大きなおみやげになったことでしょう。

あまりお丈夫でない夫人は去年、定年退職なされたご主人と福島に住まいを移されました。今はひっそりとお過ごしとか。きっと、お好きなうす紫色の花をいけながら！

（主婦・小名浜）

最後のSLがばく進

鉄道記念日行事に

16・17日平～水戸間を

☆ 水戸鉄道管理局は鉄道開通九十九年を記念して十六、十七の両日水戸～平間に一往復〝ビューティフルC57〟蒸気機関車を運転する。当日は黒煙をあげて力強く疾走する蒸気機関車を一目見ようとする市民や、金沢各地からも ☆

寄付

いわき市平字八幡小路九、彫刻家木多朝忠さん(75)は老齢年金四千円を同協議会に寄付した。本多さんは昨年に続いてこれが二度目。

なお、同協議会に寄せられた市民の善意のお金は、同日現在で四百七十三万三千三百七十二円となった。

いわき電子が優勝

労政協会親善ソフト

いわき労政協会主催の第十二回親善ソフトボール大会は十六チームが参加し、二十六日午前八時から、御厨小グラウンドで行なわれ、いわき電子労組が優勝した。成績は次の通り。

▽準決勝

いわき電子労組10－6常磐興産作所力

大手興産10－9常磐興産作所

▽決勝

いわき電子労組15－10大手興産

近火お見舞いお礼

二十九日午前十一時小火の際は早速お駆け付けくだされお見舞いを賜わり誠にありがとうございました

オギノ染洗ドライクリーニング株式会社

代表取締役　荻野覚

いわき市内郷綴町一之坪六一　電(26)一〇五一

入り口立体橋（跨線橋）、泉駅の大平山トンネル付近。県境の勿来

分。上りは平発午後二時十二分、湯

大和川酒造店吟醸

発売元・大喜多や

平・材木町　電23－3722

西田町駐車場

入庫者募集

乗用車に限る

月約　一台三千円～四千円

場所＝田町阿部ガソリンスタンド隣

日よけ　シート・カーテン　内外装テント　自動車ほろ　キャンプテント　ブラインド　各種修理　イスカバー

合資会社　敷島テント

本店＝平・六町目電(24)7551　工場＝平・正月町電(24)7552

金融と質・電話売買

電話担保金融のお取り扱いをいたします

勿来商事

平・菱川町　電(0246)(24)5498

お宮と仏壇

橋本屋

平・新川町1　五町目バス停わき

電74－3948

マルシチ醤油

お食事がおいしくなる……マルシチ!!

▽お買い求めは有名店で

製造元　高橋弥次右衛門商店　今市市

特約店　丸仙　平水産魚市場　いわき市

児童を交通事故から守りましょう

無線完備

電(74)3071　(74)8434

株式会社平タクシー

土地造成・土木　宅地埋め立て　建設機械賃貸13クレーン　ブルドーザー　ショベル他

株式会社　山富士産業

いわき市好間町上好間字紹附60　電(平)(26)二五〇七

ざるとお定食

宴会場の酒喜庵

いわき市平・銀座通り　電(24)四四三一－二

懸賞焼

味は殿様　値段は奴

化粧箱入れ（10コ）　あずきあん　白あん　一八〇円

懸賞焼本舗

平・六町目　電(24)4797

貸し衣裳

新柄各種礼装帯にとりそろえました

瀬戸商会

内郷御厨町久世原

電(26)2009・3320

白馬の雪

酒造株式会社

涼しくなれば　やっぱりお酒！

郷土の誇り

白馬の雪

白馬の雪酒造株式会社　いわき市平中平窪字辰ノ口

磐高、桐蔭雪辱なるか

国体出場選手決まる　いわきから37選手

十月二十四日から和歌山県で開かれる第二十六回国体秋季大会の本県選手団が二十八日決まった。それによると木村守江県知事が団長、大木昭一郎県保健体育課長を総監督として、監督四十一人、選手二百三十人の計二百四十一人が二十三種目に参加する。このうちいわき市内からは、監督九人、選手三十七人の計四十六人が参加するが、この中には、夏の甲子園で準優勝を飾った磐高野球部が含まれている。

同チームの国体参加は、昭和三十八年の準優勝以来、これで二度目。甲子園から帰ったすぐ、国体に標準を合わせて連日猛練習、打倒桐蔭学園に意欲を見せており、チーム力は絶好調。とくにハワイ遠征の田村、先崎を筆頭に、鋭い当たりを見せており、甲子園以上の活躍が期待されている。

一方、昨年来の沖縄遠征選抜を始め、すっかり県内の王座についた平商バドミントンクラブにかける期待も大きい。そのほか、重量挙げの坂本(平工)水沢(小名水)を始め、伝統的な軟庭など、いわき勢にかかる期待はまた大きい。いわき市からの参加選手は次の通り。

【陸上】▽高校男子＝安田徹(平工)▽教員＝佐久間満彦(小名水)

【庭球】▽高校女子監督＝戸沢章(磐高教)

【バドミントン】▽高校女子＝監督永井祥一(平商教)選手、千葉陽子(平商)宮内すみ子(同)

【柔道】▽一般＝佐藤宏(小泉外科医)▽高校＝菅波盛雄(平工)

【重量挙げ】▽一般＝監督、池田富雄(いわき郵便局)▽高校＝同、白土四郎(小名水教)坂本栄(平工)山崎忠則(同)水沢伸二(小名水)

【高校野球】＝磐高野球部、監督、高野光保(同校教)コーチ、須永敏史(福島県環境整備センター)選手　田村隆寿　野村隆一　岡田雅俊　舟木正巳　阿部稔　先崎史雄　若尾佳生　宗像治　松崎治　山本裕一　本林恵一　河井寿　斎藤崎薫　関谷剛彦

【山岳】＝金成忠(平郵便局)

【軟式庭球】▽一般男子＝監督高萩哲之(常磐交通)選手　山友富巣市場)宮川登(呉羽化学)強口金二郎(鮫城土建)▽高校女子＝監督　木田武信(四倉高教)選手　森忠美子　根本姫子　佐藤麗子　三好章子(以上磐女)大和田月江(四倉)山本章子(同)

【卓球】▽一般女子＝監督　佐藤略典(常磐製作所)

【ボクシング】▽一般＝監督　片寄雅弘(平塗装クラブ)

ガスコンロからボヤ騒ぎ

点火したまま外出

二十九日午前十一時十三分ごろ、いわき市内郷綴町一之坪六二、無職小島雄一さん(ほか)方の台所から火を出し、建て物の天井約五・二五平方㍍を焼いて間もなく消し止めた。

内郷消防署の調べでは、小島さんがガスコンロに油のはいったてんぷらナベをかけたまま外出したため、ふっとうした油がコンロの火に引火したもの。損害はわずか。

松本、白石団長を再選

松本都広平団長

白石初太郎常磐団長

九月三十日に任期満了となる平消防団長と常磐消防団長はこのほど開かれた推せん会議で再選が決まり、来月一日午前九時半から市長室で任命式が行なわれる。

平消防団長松本都広氏(ほか)＝平中平窪字杉内一五・酒造業＝は昭和四十二年十月一日に団長を拝命してことし二期目、常磐消防団長白石初太郎氏(ほか)＝常磐湯本町三函一六四・無職＝は昭和三十年九月から団長を拝命してことし五期目。任命式は大和田市長から任命される。

追突され三人ケガ

二十八日午後零時五十分ごろ、いわき市平中神谷字郊窯六九の国道で、右折のために停止した同市平字廻匠町九、菓子製造業松崎米さん(ほか)運転の普通トラックに、宮城県名取郡岩沼町、少年(ほか)運転の普通トラックがスリップして追突、松崎さんは腰を打って十日間のケガ、また同乗の二人もムチ打ちなどで十日間のケガ。

いわき中央署の調べでは、少年の前方不注意。

分校児童を招いて社会勉強

東北電力

東北電力いわき営業所は十月中旬、いわき市三和町の沢渡小新田分校児童三十五人と田村郡夏井第一小湯沢分校の児童四十五人を招待、給電所や磐城変電所、久之浜町渡立海岸、小名浜港、照島海岸などを見学させる。

へき地分校児童を社会科見学会に招くもので、沢渡小新田分校児童の図画が四十六年のカレンダーに使われている。

勿来で鍼灸相談　いわき市勿来支所は三十日午前十時から健康相談を受け付ける。

川前で心配ごとの相談　川前老人クラブ会長会は三十日午前十時から川前支所会議室で開く。いわき市川前支所は三十日午前十時から心配ごと相談を受け付ける。

最後のSLがばく進

鉄道記念日行事に　16・17日平～水戸間を

☆ 水鉄管理局は鉄道開通九十九年を記念して十六、十七の両日水戸～平間に一往復〝ビューティフルC57〟蒸気機関車を運転する。当日は黒煙をあげて力強く疾走する蒸気機関車を一目見ようとする市民や、全国各地からも〝SLマニア〟が多数つめかけ、沿線はカメラの砲列が敷かれそうだ。☆

☆ 〝ビューティフルC57〟蒸気機関車を運転したのは昭和四十二年九月三十日だったから、同線で蒸気機関車を見るのは四年ぶりのこと。また四十二年に廃車になるときは上野～仙台間に「さよなら列車」と銘うった蒸気機関車〝C62〟を運転したが、このときも沿線はSLマニアで埋めつくされた。さらに平駅ホームにも約千人の市民がつめかけ、消えゆく蒸気機関車をいつまでも見送ったものだ。☆

沿線はカメラの砲列か

記念乗車もできる

常磐線から蒸気機関車が完全に姿を消したのは昭和四十二年九月三十日だったから、同線で蒸気機関車を見るのは四年ぶりのこと。また四十二年に廃車になるときは上野～仙台間に「さよなら列車」と銘うった蒸気機関車〝C62〟を運転したが、このときも沿線はSLマニアで埋めつくされた。さらに平駅ホームにも約千人の市民がつめかけ、消えゆく蒸気機関車をいつまでも見送ったものだ。☆

蒸気機関車〝ビューティフルC57〟は客車十両(乗車人員約八百八十人)を編成して走るが、いわき市内の停車駅は上っただけで平、湯本、植田の三駅。

当日は特別券を発売するが、乗車券には「C57のカラー写真」付き、入場券は「創業当時の水戸駅、機関車、初列車の歓迎風景」を描いたもの三枚一組で九十円を湯本、平両駅で発売する。

同機関車は水戸駅を出ると日立、高萩などに停車して湯本駅に午後零時七分、平駅に同二十六分に到着。さらに同駅を午後二時十二分に出発して湯本(同二十五分)、植田(同四十六分)に停車して一路水戸に向かうが、沿線で蒸気機関車を撮影するひとのために撮影に適当な場所を調べてみた。

【絶好の撮影場所】上りは松ケ岡公園付近、内郷駅のヤード、宮入り口立体橋(跨線橋)、泉駅の大平山トンネル付近。県境の勿来の関入り口の菊田踏切。下りは泉駅の福島臨海鉄道のガード付近だけでそのほかは撮影にはむずかしい。

この機関車は昭和十二年三月二十二日に川崎車両で製造されると同時に、水戸機関区に配属され、常磐線を走った。さらに同十四年には宇都宮機関区、千葉機関区に配属され二十九年十月には新潟県の新津機関区に配属になり、現在も現役としてローカル線を走っているが、来年の鉄道開通百年を記念して近く京都の梅小路機関区に〝動態保存〟される夢。

同機関車が運転されるのは二日間とも同じ時刻で、下り水戸発は午前九時五十二分、日立同十時三十六分、いわき市内では湯本が午後零時十二分、平着同零時二十六分。

上りは平発午後二時十二分、湯本同三十分、植田同五十一分、水戸着同四時四十七分。

【注】〝動態保存〟とは、いつでも始動出来る形で保存すること。

学童や施設児童などを招待

水鉄管理局は鉄道開通九十九年を記念して十月十六、十七の両日水戸～平間に「ビューティフルC57」蒸気機関車(客車十両編成)を一往復運転するが、同局ではいわき市内の小学生、施設児ら二百五十人を招待する。

バスが目よけ倒し老女ケガ

二十九日午前九時半ごろ、いわき市四倉町、旧国道三十号線上で、常磐交通の勿来～四倉間バスが車を避けようと西側に寄りすぎ、田中衣料品店の目よけを倒し、店先にいた同市久之浜町田之網字江之網一四、紋灰ハルさん(ほか)は鉄棒で頭部に二週間の裂傷をおった。

江名で三歳児検診　いわき市常磐城支所は三十日午後一時から江名公民館で三歳児検診を行なう。

まこと幼稚園で運動会　いわき市常磐湯本町上町、まこと幼稚園(楠正憲園長)は三日午前九時半から成田山境内で秋季運動会を催す。

内郷で乳幼児健康検診　いわき市内郷支所は三十日午後一時半から公会堂で乳幼児の健康検診を行なう。

【訂正】二十八日付け七面赤津チセさんの死亡記事中、七十三歳とあるのは七十一歳の誤り、また葬儀は十月二日午後二時から行ないますーのでおわびして訂正します。

二十八日付け一面「あすの暦」は二十九日の暦と間違って掲載しましたので、おわびします。

ヘアさん

7400　中島安男

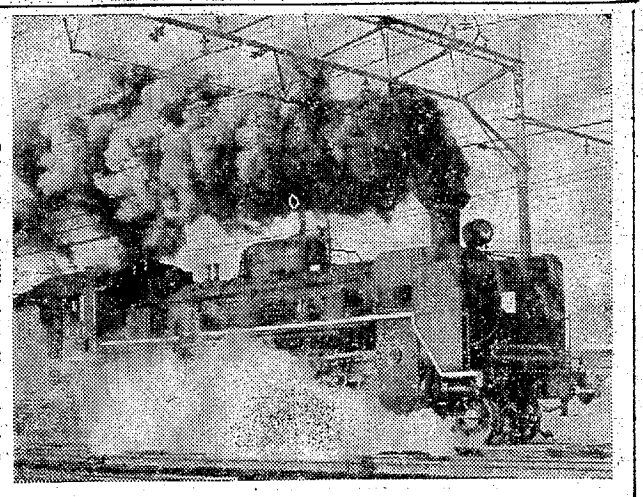
【平～水戸間を運転するビューティフルC57】

ビューティフルC57

近火お見舞いお礼

二十九日午前十一時小火の際は早速お駆け付けくだされお見舞いを賜わり誠にありがとうございました

オギノ洗染ドライクリーニング　株式会社

代表取締役　荻野　覚

いわき市内郷綴町一之坪六一　電(26)一〇五一

作業服・事務服・白衣

あなたの職場のユニホーム

会社・病院・商店・学校・諸官公署・事業所

指定縫製

直属工場＝内郷高坂町(26)2510・いわき縫製

鈴屋　いわき市平字大町11　電(74)3788・8056

カバンはフクヤマ　平・2電(74)三三七

弥右エ門の力スモチ　甘い酒

大和川酒造店吟醸

発売元・大喜多や

平・材木町　電23―3722

西田町駐車場

入庫者募集

乗用車に限る

月約　一台三千円～四千円

場所＝田町阿部ガソリンスタンド隣

連絡先

紅小路山一質店

電(74)四七六四

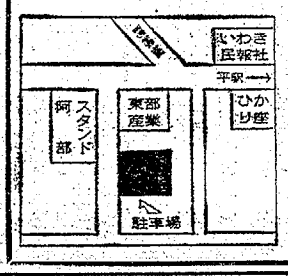

鰹ひもの　季節の味　食膳におみやげに

珍味級の高味

丸市屋　平字四町目　電(74)2213

産科・婦人科

額賀医院

医師　額賀　大

バス・四倉町五丁目下車　電(四倉)二八三九

広野分院＝広野町役場前　電(広野)二二一

デラックス　みかさね三重そば　えび天そば　山菜そば

本場白河手打ち生そば

若竹

定休日は毎週木曜日です

いわき市平字十五町目　電(74)七八一八

故長男根本清孝の葬儀の際はご多忙中のところ遠路わざわざご会葬くだされご丁重なご香料を賜わりありがとうございました

さっそくお伺いしておれを申しあげるのが本意ですが略儀ながら紙上でおれを申しあげます

昭和四十六年九月二十六日

いわき市内郷高坂町一一自九〇(26)九

施主　根本　栄

親類代表　大河内　一郎

ほか親類一同

夕刊 いわき民報

いわき市平字田町163ノ7
いわき民報社
振替口座（郡山）4028
本社 0246 ㉓1666
小名浜支社 0246 ㉒5560
常磐支局 0246 ㊷2381
勿来支局 02466㉒2903

あすから
かんなづき
10月
サカワ
平・三町目 電㉓2418

奇術講習会

2日 内郷公会堂

アマチュア奇術会主催の奇術講習会は十月二日午後七時から内郷公会堂日本間で開かれる。虹のロープを会員が持ち寄って指導を受ける。会費一人千円。

裁判所の移転・問題について

平 渡辺 操

二十八日付け本欄「どうなるの裁判所移転問題」について鈴木敏子さんのご意見が掲載されていますが、私も子を持つ母として、そのことに賛成ですので、ひとこと申し述べたいと存じます。

昭和二十二年だったでしょうか学制改革で、新制中学が誕生し、私はその第一回目の卒業生です。平塩件の裁判とかで、毎日大せいの人が、手錠をかけられたまま、連れていかれる姿。ハチマキ姿で裁判所に押しかけていく人の姿が、通学の時も、授業中も、そして家に帰る途中でもずいぶん見かけました。

「ああかわいそうだなぁ」みんなが通る、みんなに見られる道路をこんな姿で連れていかれるのは…」とみるたびに同情したあのときの姿がまぶたのあたりに思い出されます。いまわが子が、その平一中にお世話になっています。私の子も、私と同じような経験で、四人の姿をちょいちょい見かけるそうです。夜いっしょに食事をしながら、真剣な表情で話します。私の一中生のようなセンチな、ロマンチックな解釈とは、まるっきり異なっており、もっともリアルなあ裏で話すのです。

「かわいそうだなんて、それはおかあさんの感傷よ。私たち、同情なんか全然しない。でも学校の中であんな姿を見るのはまらないな」おかあさんPTAの力でなんとかできないの…」何か私たちの世代とは異なった感覚で囚人を見ているようです。

裁判所の建築か拘置所の建築かは、現在地に半永久的な建て物を新築するのは反対です。こどもの気持を傷つけます。親に暗い終戦時のできごとを思いだせます。どうか大和田市長さま、いわき市百年の大計をお考えくださって、一時裁判所の工事道工を延期してください。そしてだれでも、みんなが賛成できるような対策をじっくりたてていただきたいと存じます。

（主婦・39歳）

読者の声

秋の全国交通安全運動 ③

▽重点目標

バイクと自転車の事故防止

うちのおばあちゃん

山名彩子さん

わたくしのおばあちゃんは、七十七歳になります。でも気持ちはとても若く感じます。おばあちゃんには、八人の子供があります。お正月やおぼんになると、その子供たちがおばあちゃんのまごを連れて、みんなわたくしの家に集まります。こんな時のおばあちゃんは、ほんとうにうれしそうにみえます。昨年の秋には、金こん式をみんなでしておげました。

おばあちゃんも歌を歌いました。ふるさとの歌でした。足が弱いので歩くことはきらいなようですが、とても話すきで、うれしそうにむかしの話などを聞かせます。そんなお話をきいていると、むかしのことがよくわかるような気がします。おばあちゃんは、若いころ先生をしていただけたそうか、おぎょうぎにはとくにきびしく、ちょっとのゆだんもできません。

「おきょうが、おとなになったらでかわいそうな人間にならないように」というのが口ぐせですが、でもわたしは、こんなおばあちゃんが大すきです。この前わたくしが委員長になったので、大へんよろこんで、たくさんのごほうびをくださいました。これからも、今までのように きびしくしつけてくれる若いおばあちゃんでいてもらいたいと思います

（泉町泉一四一・小学校四年・11歳）

おぎょうぎに はきびしい

【むかしの話を聞かせてくれます―という彩子さん】

平勤労ホーム 10月の行事

いわき市平勤労青少年ホーム（森田一郎館長）十月の行事予定が次のように決まった。

▽生花教室＝4・25日（午後三時半）6・13・20・27日（午後五時半）▽料理教室＝1・7・11・14・15・21・25・28日（午後六時）▽茶道教室＝4・18日（午後五時半）▽社交ダンス教室＝4・18日（午後六時半）▽ホーム運営委員会＝8日（午後一時半）▽ビンポンクラブ＝9・23日（午後六時）▽フォークダンス教室＝1・8・15日（午後六時半）17日（午後一時）▽日本民踊教室＝2・9・16日（午後一時）▽勤労青少年のつどい＝28日（午後六時）▽釣りクラブ会＝3日（午前九時）▽書道教室＝12・26日（午後六時）

まこと幼稚園で園児を募集

いわき市常磐湯本町上町、まこと幼稚園（稲正蔵園長）は四十七年度園児を募集中。

ボウリング

※ナコリボウル

◇サンケイズボーリング杯（28日）

①②前田 憲一（小名浜）一一七三
③久保 薫（同）一一七二
水野 静江（植田）一一六六
H・G＝前田憲一 二一五四
S＝久保薫 六二四

◇第二回青陵会（二ゲームトータル・28日）

①松村 道子 二七四
②門屋美季子 二五三
③松村 亨 二四九

◇福島民報杯町内対抗ボウリング大会（28日）

▽団体

①才槌小路 一六〇六
②鍛冶町 一五四四
③立町A 一五四三

▽個人

①藤田 亮 五七五
②長瀬 義治 五六七
③藤田 尚弘 五五三
H・G＝熊谷 敏 二一八

※平スカイレーン

◇第一回友の会結成記念大会（28日）

①菅田 充延（平）六六七
②田谷 保久（湯本）五八四
③山野辺 豊（平）五七六
④藤沼利枝子（同）五六七
⑤中村 豊（同）五六四
H・G＝菅田充延 二五六
B・B＝新妻英雄（平）三七八

ゴルフ

※平カントリークラブ

◇いわきトクターズ杯

①竹内正也（常磐）41 44
②渡辺 昭（内郷）43 54 24
③菅場忠一郎（常磐）46 45 36
④神尾精勝（小名浜）46 39 28
⑤今 憲二（平）50 48 31 63
⑥小林真弓（内郷）47 46 25 61
B・B＝高橋幸男（平）68 67 67 63 61

◇吉田杯

①鈴木康之（平）44 44 61
②松本征二郎（二本松）43 45 20 68
③末武隆成（仙台）46 51 28 69
④水野秀夫（平）41 41 12 70
⑤東海林忠夫（仙台）43 46 19 70
⑥長瀬金平（小名浜）40 43 13 70
B・B＝山又好蔵（鹿島）

◇相双ゴルフクラブ杯

①旦下邦弘（原町）43 41 18
②鈴木 進（平）41 40 41 66
③小山田稔（原町）49 44 22 69
④作山博之（同）42 42 12 71
⑤堀内信夫（同）44 42 17 72
B・B＝上遠野勉（原町）72 72 71 69 66

◇小野田病院杯

①鈴木勝太郎（原町）50 43 17
②小野田英雄（同）48 46 17 77
③鹿沢由男（同）53 51 23 79
④赤石沢司（同）47 47 55 22 80
⑤水原友見（同）47 50 16 81
B・B＝大井洋（原町）

◇第20回原町杯

①吉屋義次（湯江）49 44 25
②塩原有明（同）42 45 16 71
③佐藤幸男（大熊）45 51 25 71
④藤岡昭夫（湯江）53 56 36 73
⑤筏 英信（同）56 42 24 74
B・B＝工藤 捷（双葉）

市民会館あすの催し

【平】★いわき市内産業内容展示会（午後一時）ステージ★横浜税関福島地区密輸出入取締対策協議会（午後2時）第一会議室★平バレエ学園レッスン（午後6時）五階ロビー

あすの運勢

小川石洲

九月三十日（木・先勝）

【1月生】予定よりおくれる傾向がある、あせらず徐々にすべし

【2月生】早合点すれば骨折り損となる、十分に検討してかかれ

【3月生】相手の出方をみてから動け、あせって先走れば自滅す

【4月生】自力のかぎりがんばれば助けもある、くじけず努力を

【5月生】直面することに誠意持って当たれ、周囲と協調し好転

【6月生】変する人のために悩むことあり、あまり深入りするな

【7月生】苦難も突破の可能性あり、引込み思案せず突進すべし

【8月生】だいたい良い線まで行く、くじけず最後まで努力せよ

【9月生】平凡だが浮ぶもあるから感覚に走って乗えばマイナス

【10月生】過ぎたことにくよくよするな、心機一転し前進すべし

【11月生】周囲のうわさなど気にするな、自分の信ずる道を行け

【12月生】遅に変化が多いとき、自分本位を出せばマサツ起こす

読者の声規定

▽投稿は400字以内▽住所・氏名・年齢・職業明記▽字数六百字以内▽原稿は返しません

100円店

シビレルシビレルシビレルシビレルシビレル、犬のようにほえ、ウナギのようにのたうちまわり、赤ん坊のように小さくなって、めくるめくまま死んでいく――きょう新潟水俣病訴訟に対する判決が新潟地裁で行なわれた。昭和電工の工場排水が原因か、それとも新潟地震で流れた農薬なのか◆昭和電工としては、いかなる判決がくだるとも、控訴はしないという方針を27日に発表した。クロとなるまでがんばれば、いつまでも公害企業としてのイメージが消えず、商売にも影響があるというもの。だが、原因はあくまで科学的に究明されるべきだと主張する産業界の公害問題処理に新しいパターンになるものと注目されている◆さて、判決は五億二千万円の損害賠償に対して二億七千万円の支払い命令が出されたという。ラジオを聞く時間がなかったが、損害賠償の支払い命令が出たとすれば民法上、無過失責任が問われたのであろう。いずれにしろ勝ったわけである。だが肝心の原因説はどうだったのか。農薬か工場排水なのか、またはそれの複合した農薬なのか。科学的な究明がされぬ限り、抜本的な公害対策とはならない◆かりに農薬とすれば、どこの河川にしても大なり小なり混入しているわけだから、水保病の危険はどこにでもあることになろう。しろうとが単純に判断する危険は、もちろんさけねばならないが、病名がハッキリしないこと、〝梅毒〟といわれながら死んでいった被害者もいる◆とにかく死んだ者は生きては返らない。本必の故意か（例えば、幼児に乳を飲ませなかったら死ぬと判って飲ませなかった場合・刑法）無過失責任（民法）か判決前にいろいろ論議されていたが、毒性分を河川に放流することは無責、いかなる場合も故意とするのが妥当であろう。

（龍人）

鉢植えの場合

①鉢は直径十五㌢内外のものを使用する②ビニール袋をとき、根をほぐしてから荒砂7、赤土3の割合で植える③水を正しい位置に植え、風が吹いても大丈夫のように水を十分入れる④ビニール袋をとり、木を正しく植え、水をかけながら土をかけ、突き固める⑤植栽後のかけ水は薬からやる。

土地・家屋分譲
▶場所＝常交バス平～豊間線吉野谷鉱泉入り口
▶新築土地付き家屋 土地 211平方㍍（64坪） 家屋 48平方㍍（14・5坪） 6畳 4畳半 3畳
▶売り地 198平方㍍（60坪） 264平方㍍（80坪）
お問い合わせは株式会社 三陽商会 いわき市平字南町 電㉓0284 ㊹4482

サトー広告社
タオル ポスター 広告マッチ カレンダー うちわ
電（74）3790
いわき市平谷川瀬字三十九町

すべてに快適！
モーテル 金谷
全棟冷暖房完備
共立病院 労災病院の間
金谷保養所うら 電㉓3997

D.P.E 免許証
カラープリント
タカツ写真店
平・新川町交差点きわ TEL・㉓2750

センスのある男の集まる店
紳士服飾 ダンセン
平駅前中央通り TEL㊹3853

ング
考えなら
円
単な暖・冷房システム
00円加算
自自
エアコン ルームヒート
ート形
新 TEL（サブロク）3322代
下好間字鬼越93

内科・循環器科
佐藤医院
院長 佐藤 誠
いわき市平字研町（松ケ岡公園入り口） 電㊹四八七一

ぐっすりねむってけんきはつらつ
安眠即是健康
ふとんのスズキ
いわき市平字新川町 電七四一二四三

10月生募集
●編物科 ●和裁科
●洋裁科
お花 コーヒー教室 きもの着付けと、花嫁修業が短期に修得できます。それに希望の方は交換授業もしております
認公 平千草和洋裁編物学院
△駐車可▽
平・菱川町六ノ一二 でんわ㉓3847・㉓3995

日東電工株式会社管理部
いわき市平中神谷字十二所河原五〇
電（平）㉔三一一代

女子従業員急募
当社は小型モートルとトランジスターラジオの完成品メーカーです。このたびトランジスターラジオの増産をはかるため女子従業員を募集いたします
▽採用人員 トランジスターラジオ組み立て作業員 女子 二〇名
▽資格 16歳～25歳の健康な方 初心者でもすぐ技術を修得できます
▽給与 会社規定によります 昇給年一回 賞与年二回
▽勤務時間 午前八時～午後四時四十分 休憩七十五分
▽勤務地 いわき市平中神谷 本社工場 通勤バスにより送迎します
▽面接日時 9月30日～10月5日
▽面接場所 当社管理部総務係へ履歴書持参ぜおいでください 平公共職業安定所または当社へ直接お申し込み下さい
▽申し込み

募集
●喫茶（女子） 店員若干名
年齢30歳まで▽パートタイマー 勤務時間 午前8時30分～正午まで 正午～午後7時30分まで
●お問い合わせは電㊹六四〇二
喫茶 市川 平・田町

新築 貸し住宅一戸建て▽六畳四畳半三畳▽玄台便浴等付き▽場所＝下好間字中島 ▽連絡先＝電（平）㉔二三八七

アパート▽六畳、四畳半▽ガス水道トイレふろつき▽場所＝内郷小島町市営住宅前「遠藤アパート」 電㉓二三九〇

貸し 家二階・六畳二間台所水洗トイレふろ▽場所＝平・北白土（平スカイレーン入り口前） ▽連絡先＝電㉔二四九三

スポーツカー▽フェアレディー安く譲る▽軽バン、トラとの交換も可 ▽連絡先＝電（常磐）㊷二六四八

子犬 譲る生後五月三匹き、血統書つき、鳳凰犬（愛・番犬）英・コッカスパニエル ▽連絡先＝電（平）㉒二六四九

家具 木工技術者▽高給優遇▽諸社会保険制度あり 委細面談 いわき市小名浜字本町19 石神ガラス電㊸四九二八

アパート六畳四畳半、ガスふろ駐車場電話あり、家賃八千五百円、場所＝平・荒川高専前すずらん荘、電㉔七三三三

アパート▽六畳、四畳半台所ガスふろ場トイレ付き▽日当たり環境良し▽場所＝平・童子町▽連絡先＝電㉔八八五二

店舗 譲りたい▽バー居抜き▽約15平方㍍（四坪半）▽場所＝平・南町通り ▽連絡先＝電（平）㉒二三四

募集 美容技術者 若干名 経験五年以上の方 委細面談 連絡先＝電（平）㉔二一七〇・㉔三四八 美容研究院

店舗拡張のため 急募 ・美容技術者・インターン ・見習い生 二名 ・給与二万円～三万円・委細面談 平・一町目 電㉔四〇四七 タイコ美容室

募集
パート二婦人 30歳～45歳 二名
■きものの店内接客販売に興味をおもちの方 ■和裁に心得のある方 ■配偶者のいない方 ■永年通勤できる健康な方 ■勤務時間午前10時～午後6時（平店） 高給優遇します ■委細面談 自筆履歴書ご持参下さい
北川呉服店
いわき市平字一町目 電㉔九三二一

●店舗新築のため
店員急募
自動車運転手（30～50歳くらいまで） 一名
店員（30歳くらいまで） 男子一名 女子一名
お手伝い人（年齢不問） 女子 一名
委細面談
丸仙魚店
いわき市平字紺屋町二五 電㉓三三五七

募集
■オペレーター 二名
D60S運転 年齢不問 高給優遇（経験により10万円まで支給） 履歴書持参 面接は午後五時から
草野商会
いわき市小名浜花畑町三四の七 電㉒二七一八

譲る 英ポインター子犬
一、実弾犬子犬▽生後60日▽血統書付き▽一万七千円
二、トライアルまたは実弾向き▽生後60日
三、若犬生後六カ月英ポ・英セ
平・赤井駅前 高木輪店うら（吉田）