夕刊
いわき民報
いわき市平字田町63ノ1
いわき民報社
振替口座（郡山）4028
本社 0246 ㊀1666
小名浜支社 0246 ㊀3560
磐城支局 0246 ㊀2380
常磐支局 02466㊀2903

とり戻した自然

息吹き返す 大喜び・夏休みの子ら

どじょっこ ふなっこ

いわき市内の小川でどじょっこやフナッコが、ふえた。夏休みの子供たちが泥んこになって魚とりをしている姿が、よくみかけられるようになった。〝ズ〟をかけるとウナギもよくはいるという。ひとところ農薬公害で全滅にひんしたと思われたドジョッコやフナッコが農薬使用の制限で、息を吹きかえしたかたちだ。

このことはいわきの地域だけに限ってみても、人間がちょっと気をつかってやると、失われた〝自然〟が戻ってきたことを示したともいえる。

関係者はこうみている。

やればできる という証拠

市市民部長　橋本　渡氏

私も二週間前、平の草野でホタルが出てきた、魚が増えたと聞いたばかりです。主として農薬公害の対策が奏功してきたといえますが、公害はもともと人間が起こすもの。農薬の規制が成功したのだから、農業公害だって〝市民の健康〟を主体に考え、やる気になって規制すれば、きれいな空気や水を取り返せることは明らかです。

子供たちは大喜びですよー

平第一小学校

子供たちには自然にしたしめといいことを指導しています。小川のドジョッコ、フナッコがふえたという話を聞いてほんとうに喜んでいます。

親が経験したように子供たちがまた泥にまみれて、魚とりをする姿を思うだけでうれしくなります。やっととりもどした小さな〝自然〟を子供たちのためにも大事にしてあげたいものです。

炭鉱の汚水が減ったのもー

県水産試験場の話

詳しく調べたわけでないからはっきりしたことはいえないが、農薬の使用制限と炭鉱閉山で洗炭場などからの汚水が減ったのも見のがせないように思う。河川の系統によって公害の状況も変わるだろうが、いずれにしても自然を愛する気持ちは大切にしたいものです。

PCP、BHCが魚の大敵

県病害虫防除所の話

人畜をはじめ魚類に悪い影響を与える農薬は、水質汚濁農薬として二、三年前から規制され、段階的に使用を禁止して来ている。そうした関係もあって、水田や農業用水路には再びドジョウやフナなどがふえ出したものと思われます。

とくに魚類に影響が強かったと思われるのは、除草剤のPCPとドロオイ虫、ウンカ、ツマグロヨコバイなどの害虫防除に使われたBHCが最大の敵だったようです。BHCは水稲をはじめ、果樹、野菜類に吸収され、残留性が高いため、四十五年からは使用禁止になっており、PCPは魚類に対する毒性が強く、現在では毒性は弱いが、除草効果の高い新薬が出ており、PCPを使う農家が減っています。

赤トンボもふえるでしょう

平・西丸釣具店の話

農薬の使用制限でドジョウがふえてますね。とくに神谷地区などはたくさんいます。フナはそれほどではないが、いくらかふえています。そのうちウナギも希望がもてますね。農薬を禁止すればカエルもふえますよ。文化が発達するのも結構だが、反面で〝自然〟が破壊されるのは困ります。この秋には赤トンボが多くなりますよ。

米の減反でどじょう養殖も

平農業協組の話

確かにドジョウやフナはふえて来たようです。米の減反調整で、ドジョウの養殖をやりたいという人も出て来るかも知れないが、出荷するには規模もある程度大きなものが必要になるでしょう。

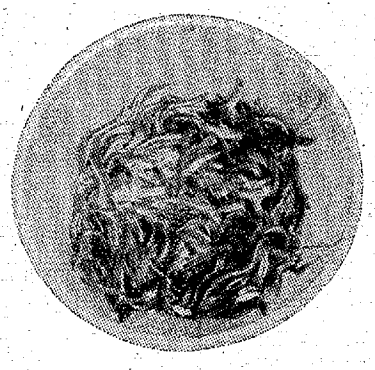

八百屋さんの店頭にも天然ドジョウが多く出回るようになった

人事消息

◇東北電力いわき営業所次長から白石営業所長に栄転の山崎克巳氏と福島支店配電課長からいわき営業所次長に栄転した千葉主計氏は二日午後、赴任あいさつに来社。

才言

▼…米、牛乳に残留する農薬害に、人間同様いじめられていたドジョウやホタルも、やっと自然にかえってきた。農薬規制〝やればできるぞ〟産業公害も！

▼…小名浜港のゴミも同じ。人間一人ひとりが互いに気をつければ、公害はすべてなくなる。公害とは自分を含めてのことなのだ。

天気予報

玉川半島提供

（小名浜測候所調べ）

【今夜】南よりの風、晴れ。

【あす】南よりの風、晴れのち時々曇り。

【海上】今夜、あすとも波、ウネリがやや高いので注意を要する

（引き続き濃霧注意報が出ている）

あすの暦				
8月5日（木）				
7月15日	日	43	41	42	22	24	42	20	14
旧六月	月	友引	4	18	17	2	16	9	21
日	月	大安	4	18	17	2	16	9	21
月	月	赤口	4	18	17	2	16	9	21
潮		干潮							

八月七日　午前八時開始
大祈禱祭　諸願特別祈禱　人事百般
（参詣者一同様に祖霊差しあげます）
※バス運行＝平駅前発　午前10時・11時30分＝本行寺行き
本行寺発　午前11時・12時・15時＝平駅前行き
いわきの日蓮さま　本行寺
いわき市平上片寄　電㊱二七七一

ヨットの革命派
HOBIE CAT
ホビースクール開催中！
8月～10月
薄磯海岸
お申し込みは
イトーヨーカ堂 平店
サービスカウンター
0246(23)3636内線264
いわきマリンホビー係
0246(74)6414
東京・旭化学工業株式会社

全館中元ファミリーグランドセール
七夕まつり大バーゲン
★★★★★★★★★
●タイガーマスクがリングの上で大あばれします
★7階屋上
★★★★★★★★★
●8月4日(水)→8日(日)まで
万国博で人気のあったこくま屋がやって来ます
専用駐車場増設
●お買い物が一段としやすくなりました
大黒屋ボーリング　ガソリンスタンド　大黒屋　東邦銀行　6号国道
七夕まつりの楽しい七大企画（6日・7日・8日）
●タイガーマスクショー（テレビで人気者タイガーマスクがリングの上で大あばれします）……7階屋上
●「こくま座」がやって来ます……1日4回公演……5階大催し場
●じゃんがら念仏踊り・1階正面
●民踊正五月会により民踊・1階
●縁日大会……屋上
●歌とサイン会……6階催し場
●蒸気機関車写真展4日8日6F
お買い得品特報
●世界の水着大バーゲン・〈1階〉
●レディスシーズン均一大処分〈2階〉
●一流名柄ゆかた大バーゲン〈3階〉
●チビッ子衣料大バーゲン・〈3階〉
●花王サブまつり……〈4階〉
●切手・古銭の特別セール…〈5階〉
●夜間営業のお知らせ
5日・8日・12日夜7時まで
6日・7日・13日→15日
夜8時30分まで営業
噂答用品のすべてを結集！3階総合ギフトセンター
直通電話0246(74)2219（外線部内線259）
大黒屋

駐車OK／寝具
☆ご婚礼寝具☆
エン
店舗 平・中前田1
工場 平南白土

成人映
3本立
清らかな制服の下に息づくボインの魅力！
血ラーの男たちが繰り広げる話題の競演！
〈カラー作品〉
美矢
武藤
かほる
周作
ボイン と制服
出演者はオールタ
失なわ
エン
圧巻!!ラストの目
7日〈土〉
オールナイト

〝うわっ とれたぞ〟

たのしい夏休みも、もう半ばすぎた。こどもたちは、うだる猛暑に追いたてられるように海・山・野に涼を求めて勉強は二の次と駆けめぐる。宿題の昆虫・草採取はさておいて、水遊びが正念場だ。ぬるい江筋や小川で、魚すくいに余念がない。大きい手がすくい役、小さな手はバケツ持ち。のぞくとフナ・ドジョウがいっぱい。金魚もまじっている。〝釣りよりもすくいの方が手っ取り早いや〟と現代っ子の素顔をのぞかせる。

静かなブームを呼んでいる〝ズ〟かけやひたし針。ここ一、二年ドジョウやウナギが良くかかるという。ひところは竹製の〝ズ〟の製造をやめた所もあったが、魚すくい用のアミと共に売れ行きが好調。農薬や公害で汚染された河川が、きびしい監視で徐々に自然を取りもどしたものと地元民は見ている。

【魚すくいに余念のない子どもたち（平郊外で）】

車の洪水に交通規制

あす小名浜花火大会　昨年の人出13万

いわき港まつりの圧巻、全国花火コンクールは、あす五日午後七時から九時まで小名浜の三崎公園で行なわれるが、同大会には各地から多くの行楽客が繰りこみ、市内は人やクルマで混雑が予想されるので、いわき東署は午後五時から同十時までつぎのように交通を規制する。

昨年の入り込みは十三万人にのぼり、自家用車から営業車延べ数千台が小名浜地区のあき地という、あき地から防波堤、道路予定地までビッシリ青空駐車場となり、花火の終わるころには車の列が道路を埋めてニッチもサッチもいかず、ひどい人は並べ帰るのに、平常なら十六分のところを三時間以上もかかった。

このためいわき東署は交通規制図を次のように示しているが、一人でもこの規制を破ると完全な交通ストップに陥ると、ドライバーに規制を守るよう呼びかけている。

【トッパンは小名浜花火大会の交通規制図】

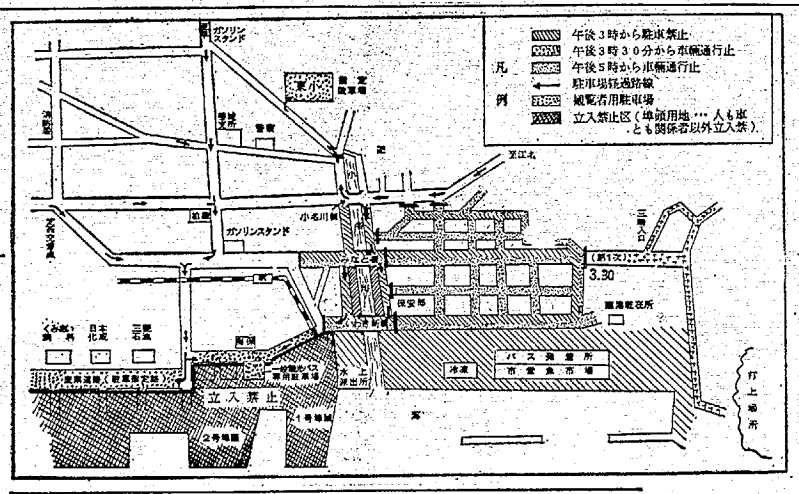

小名浜港ゴミだらけ

なんとトラックに三台分

小名浜港は〝海をきれいにする運動〟をやっても少しもよくならない〝ゴミの港〟。二日朝、いわき東署水上派出所前、漁港区の船着場岸の海が約百㍍にわたってゴミでいっぱい。たまりかねた小名浜通船会社（小野すみ社長）と新波屋フェリーボート会社（小山正男社長）は同日、従業員数人を出して魚網やカキ棒を使い、船着場にゴミを揚げたが、このゴミはなんとトラックに三台分もあった。そしてゴミの種類は塩化ビニール製かご、ポリ袋、ヘアスプレーのあきかん、ガラスびんから棒切れ、板切れ、くたものくず、オイルのあきかん（十八㍑）その他いろいろな廃物。南風が吹くたびにゴミが集まる。いずれも船から捨てた廃物や小名川に投棄したゴミらしい。

このゴミは小名浜港湾建設事務所のトラックが、勿来まで運んで処理した。こんなゴミを放っておくと、船の冷却水孔がふさがったり、スクリューに引っ掛けたりして海難事故の危険性があるという。

【小名浜港から揚げたゴミ】

小名浜海上保安部の話によると、港内にゴミを捨てたり流したりすると、港則法の第二十四条によって処罰され、三カ月の懲役か三万円以下の罰金に処せられる。ともかく、六月二十日から一カ月間、〝海をきれいにする運動〟が行なわれ、小名浜海洋少年団（野崎真行団長）が小名浜市内をパレードしたり、小中校生が作文で「海をきれいにしよう…」と呼びかけ、PRにこれつとめたばかりだった。

甲子園出場応援バス

1泊1万円で募集

常磐交通では磐城野球部後援会の協力で、甲子園出場応援バスの会員を募集中。五日の組み合わせが決まらないため、出発時間、旅館などまだ未定だが、予定を次の通り立て、特別会費一万円（夜行と一泊四食つき）で会員を募集している。四十五人乗り、テラス冷房車。

実際は一万二、三千円かかるが後援会の協力で一万円。バス代、宿泊、保険（百万円）、入場料などふくむ。平は午後三時発（夕食は各自負担）、大阪に翌朝六時着（朝食は支給）、その夜大阪市内に泊まる。帰りは平着午後十時。なおこども料金は検討中で安くなる見込み。大会終度見込んでいる。

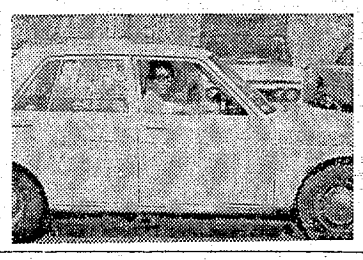

【甲子園出場応援バスの会員を募集している常交の宣伝カー】

泉商店会でも仮装盆踊り

14・15日泉小前

いわき市泉商店会（松崎国弘会長）は十四、十五の両日、午後七時から十時まで、泉小学校入り口（二十浜通り）で仮装盆踊り大会を催す。一等一人、二等二人、三、四等各三人、五等五人にそれぞれ賞品が贈られる。

草野で三種混合　平支所は四日午後一時半から平一小、午後一時から草野連絡所で三種混合接種を行なった。

〝安全運転をお願いしまーす〟

下仁井田青年団員　国道通過車にお守り

いわき市四倉町、下仁井田青年団（鈴木稔団長、団員二十人）は一のうちは一個作るのに一時間もかかりを考え、ざっそく作った。初めて作っておりますからこと語っていた。

上庄治氏（六）は水産功労者として、勲五等双光旭日章を授与され、三日自宅で家人が知事代理から伝達をうけた。

馬上氏は株式会社〝にんべん商店〟の代表取締役だが、かたわら数多くの公職にあり、県海区漁業調整委員、県水産業協同組合対策審議委員、小名浜漁業協同組合総裁章、三十六年と三十九年の二回水産功績賞、四十二年黄綬章、四十三年海上保安庁長官賞、四十三年運輸大臣賞などを受賞した。

同氏は健康をそこね、現在磐城共立病院で病気療養中である。

公民館職員　三和、川合同研修会　前、小川の

市況

魚類

（3日午後～4日正午）

四日朝の小名浜港は釣りガツオが出回った。

【小名浜港】一本釣船二隻　巻網船一力統水揚げ中

野菜

▼ホウレン草　六〇―四〇（束）
▼菜類　一五―二（ポ）
▼ニンジン　八〇―三五（〃）
▼ゴボウ　四五―一五（〃）
▼大根　三〇―一〇（〃）
▼ネギ　三三―二〇（〃）
▼玉ネギ　三〇―五（〃）
▼キュウリ　一八―一〇（〃）
▼ナス　一五―一五（〃）
▼タマナ　一五―一〇（〃）
▼サツマイモ　一五〇―一〇〇（〃）
▼ナガイモ　一五〇―六〇（〃）
▼ジャガイモ　三五―二〇（〃）
▼枝豆　三〇―八（束）
▼ササグ　八〇―一〇（ポ）
▼カボチャ　一五―一五（〃）
▼トマト　一五―一（〃）
▼ニラ　一五―五（束）
▼ミツ葉　一〇―五（〃）
▼ピーマン　四〇―二〇（ポ）
▼モヤシ　二五（〃）
▼シイタケ六〇〇―五〇〇（〃）
▼根ショウガ三〇〇―一五〇（〃）
▼葉ショウガ　四五―一〇（束）
▼春菊　一二―八（〃）
▼ミョウガ　二五〇―一五〇（ポ）
▼玉子　一三―一〇（コ）
▼レタス　四五―五（〃）

果物

▼リンゴ　一〇〇―八〇（ポ）
▼ブドウ　二三〇―一五〇（〃）
▼モモ　一五〇―七〇（〃）
▼スイカ　三五―三〇（〃）
▼バナナ　八〇―六五（〃）
▼プリンスメロン　三〇〇―一五〇（4ポ）（丸平青果市場調べ）

【江名、中之作港】水揚げなし

【カツオ　二万二千㌔（一号品）四三〇―三五〇（二号品）二五〇―一五〇

会と催し

5日

【いわき産業会館】▽鉄鋼組合会議14時～17時・第二会議室

【東郵銀行平西支店】▽いわき東芝商品販売取引説明会10時～15時・二階ホール

あすの予定

▼平地区＝（23時～6時）三町目の一部（13時～15時）谷川瀬、新田目、倉前の各部

▼内郷地区＝（8時30分～12時）高坂町の一部（12時～14時、15時～17時）御台鎮町の一部

▼勿来地区＝（8時30分～11時30分）植田町本町二丁目の一部

▼好間地区＝（12時～14時）下好間の一部

元祖葵秋闘（103）
多岐川恭作

スナック＆バー　あふじ
お気軽にどうぞ！
営業時間PM5.00～11.00
平・五町目　㊇6417

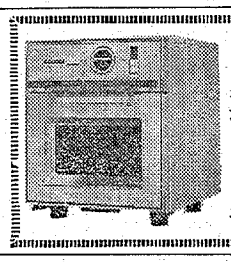
ナショナル電子レンジ
正価99,800円から各種
お気軽にご相談ください
☆いわき信販加盟店
木田電気商会
平・銀座通りかど　電㊇4008

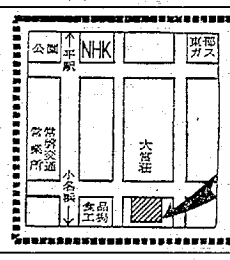
入院随時
井苅医院
整形外科
神経科
外科
院長　井苅義憲
いわき市平字下の町（常磐交通第1営業所東）電74―2566

クッキー
かわいい
パックに包まれた
おしゃれなお菓子
¥400
¥800
¥1,200
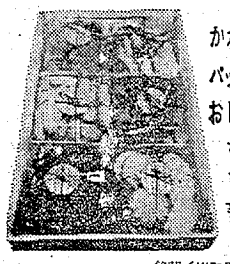
銘菓く以和貴>いわき
松月堂
本店平銀座㊇平㉓1551（代）支小名浜店㊇名城㉙4861

夏の陣
ミニ・クラブ　パンチー
8月2日から
いわき市平・田町／電（23）3449

ちびっ子
でかっ子に…
金魚のサービス！
※100円以上お買い上げの方にサービス
常磐線一安い　菓子の赤札堂
小売・卸し
平・南町店（大和田医院となり）電㊇四六三二
平・三町目店（マルトモむかい）電㊇五五八二

内科
小児科
高久医院
いわき市平字柳屋町（島劇前）電㊇二五一三

越
フジコシ
新館店頭でお楽しみ七夕クイズ
新館の七夕飾りのうち童話の主人公八名を正解のお答えに抽せんでハワイ産トーテムポールを始め童話本などを差しあげます
クイズ用紙は新館店頭にございます
投票は八月六日～八日正午まで　抽せん発表は八月十日新館店頭およびハガキでお知らせいたします
七夕賞　ハワイ産トーテムポール　三名
織姫賞　小学館世界の童話本　五〇名
牽牛賞　舶来ドロップ　二〇〇名

古本高価買い入れ
趣味の切手のご用命も
白織書房
平駅前白銀大通り　電㊇二八四〇

財団法人　松村総合病院
院長　松村亨
内科　胃腸科　金生富雄
外科　脳神経外科　大井竜夫　水島伯子
産婦人科　金子甚蔵
眼科　遠藤健七郎
耳鼻科　長谷川国男
麻酔科　西坂利行
放射線科　松村昭雄
神経科　宗像繁彦
水島繁美
渡辺吉亨
松村順一亨
吉田伯
水島富雄
金生
本院　いわき市平字南町二三　電（代表）㉓二一六一（平駅から三十間大通り左かわ）
付属　舞子浜病院（精神科・神経科）　いわき市平字藤間字川前六三　電（高久）六二（平駅から磐城行きバス藤間中学校前下車）

夏の味覚料理をどうぞ
のんき
平・仲田町　電七四―二四六一

タクシーのご用は…
常交タクシー

オール無線車
本社（23）2343
松ケ岡営業所（74）3410
神谷営業所（34）3214

〝安全運転をお願いしまーす〟

下仁井田青年団員　国道通過車にお守り

いわき市四倉町、下仁井田青年団鈴木稔団長、団員二十人は一日午前九時半から、同町大浦出張所前、六号国道を通過する車に「交通安全をお願い致します」「酒飲み運転は絶対しないよう」と折り鶴のお守り、リリアンで作った百羽とリリアンのお守り七百個。ことし二回目で昨年は木の札に「酒飲み運転はやめましょう」と書いただけだったが、ことしは、車に飾っても美しく見やすい物にしようと、リリアンを生がしたお守りを考え、さっそく作った。初めのうちは一個作るのに一時間もかかり、一週間位であきた者も出てくる始末。しかし六号国道の大浦出張所付近は重傷事故や死亡事故が多数発生しており、これを一件でも少なくしようとがんばり続け、一日の交通事故ゼロの日にドライバーに渡したもの。

ドライバーの中には「私お金ありません、いくらですか」などとお守りを売りつけられると思い違いして、渋い顔をした者や、キョトンとして免許証を差しだしたドライバーもいたが、九百個のお守りは、海水浴に行く車がじゅずつなぎになっていたため一時間半でなくなった。

鈴木団長は「このお守りは絶対効果ありますよ。飯豊神社で祈願しておりますから」と語っていた。

【ドライバーにお守り手渡している下仁井田青年団員】

馬上庄治氏に勲五等を伝達

馬上庄治氏

いわき市小名浜字栄町四、漁業馬上庄治氏（六）は水産功労者として、勲五等双光旭日章を授与され、三日自宅で家人が知事代理から伝達をうけた。

馬上氏は株式会社〝にんべん商店〟の代表取締役だが、かたわら数多くの公職にあり、県海区漁業調整委員、県水産業協同組合対策審議委員、小名浜漁業協同組合長、県信用漁業協同組合連合会長、海上保安協会県支部長、県海事振興会長、日本水難救済会県支部長、金国サンマ棒受網漁業調整組合小名浜出張所魚価管理委員長、同調整組合小名浜出張所長など三十を越え、水産業振興のため、精力的な活動を続けてきた。

その功績からさる三十五年に紺綬褒章、三十六年と三十九年の二回水産功績賞、四十二年黄綬褒章、四十三年海上保安庁長官賞、四十三年運輸大臣賞などを受賞した。

同氏は健康をそこね、現在磐城共立病院で病気療養中である。

砂防ダムを八カ所に

流路工など建設始まる

水害防止と漏水防止を図るための砂防工事は、県いわき建設事務所で進めているが、今年度は一億七千万円を投じて大久川や根本川など十一カ所で実施することになり、五カ所ではすでに着工、残りの六カ所についても近く入札を行なう予定。これらのうち八カ所は砂防ダムが建設され、下流にある人家に土砂が流れ込むのを防ぐことにし、流路工では川や沢の水が地下にもれるのを防ぐために、三面のコンクリート舗装を行なう計画。

とくに入遠野川は昨年度からの二カ年継続事業であり、土砂が下流に流れ、河床が上昇することによって川底が浅くなり、水害を起こし易くなるのを防ぐために、高さ十二尺、長さ七十四・四尺の砂防ダムを建設する。また大柴沢（田人町貝泊地区）などの砂防ダムは、降雨があった場合は急流と化し、土石が流出して下流の人家に流れ込むのを防ぐために建設するもので、今年度の砂防工事は次の通り。

▽大柴沢＝田人町貝泊地内、高さ七尺、長さ五十一尺のダム▽入遠野川＝遠野町入遠野字入定地内、高さ十二尺、長さ七十四・四尺のダム▽荷路夫川＝田人町荷路夫地内、高さ八・五尺、長さ五十一・一尺のダム▽平草川＝同町平草地内、高さ九・五尺、長さ四十四・五尺のダム▽銅雲沢＝内郷高野町銅目木地内、高さ八尺、長さ五十七尺のダム▽大久川＝大久町字宿目木地内、高さ七尺、長さ三十三尺のダム▽根本川＝遠野町上根本地内、延長百五十尺（幅員六尺）の三面コンクリート舗装▽大畑川＝常磐藤原町大畑地内、延長四百十尺（同五尺）の三面コンクリート舗装▽斑管川＝常磐藤原町別所地内、延長二百十尺（同四尺）の三面コンクリート舗装。

勿来でも盆踊りと花火大会

14・15日、植田小跡広場

いわき市植田三業組合が主催で十四、十六の両日勿来保健所前の広場（旧植田小学校校舎敷き地）で勿来観光協会、植田駅前通り振興会、商工会議所勿来支所、植田商店会後援で盆踊りと花火大会を開く。花火の打ち揚げ場所は渋川の土手。

なお十五日は勿来火力発電所主催、同事務所前でやぐらを建て、湯本町芸妓連の応援で盆踊り大会を開く。

盆前に徳風園で散髪の奉仕

平理容青年学級

平理容青年学級は九日午前十時から、三十七人が徳風園を訪れ、おじいさんやおばあさんに散髪奉仕を行なう。

保険のシオリ

七月一日から実施

保険医総辞退問題

武見日本医師会長と総理大臣との会談において、約一カ月ぶりに解決しました。保険医の再登録とかその他の手続きなどを考慮して、解決の四日後である今月一日から、正常保険診療が開始されました。

そこで今回は、保険医登録制度についての趣旨とそのねらいについて、解説してみたいと思います。保険診療はいうまでもなく、患者と医師の自由協定による治療とは異なり、一定の（一定のとはいっても、ほとんど制限はない）ルールによる診療で、保険診療をとるには、都道府県知事の登録を受けたものでなければできないことに規定づけられています。

保険医とは

登録の意義としては、まず保険医としての資格を付与し、保険診療に従事させることと診療の独立性（医師が患者に対していかなる診断を下し、それに基づいていかに投薬、注射し、あるいは処置を行なうかなどは医師個人が決定し、またその責任を負うべきこと）に照らし、一定の保険診療方針を守ってもらうことと、これらの方針について承認した旨の意思表示をも兼ねそなえているわけです。

そういう意味ではたとえ診療の独立性とはいうものの、一定の診療方針に違反したような場合には、その責任を問われることはもちろん、場合によっては保険医の登録を取り消して、保険診療に従事できないようにし、責任を明確にさせることとしているわけです。

（中社会保険事務所）

商工ちん
ママーで夏物一掃
ショップママーでは平字大町ベビーシ
5日から10日まで〝夏物一掃〟売り出し。

元禄英秘聞（103）

多岐川恭作　東啓三郎え

内部の虫（四）

『急用と申すほどではございませんが、ともかくもお知らせせ、と存じまして』

中山は過去の資料も用意して来ていて、今回の犬殺しと、大目付の殺人が明らかに挑戦的であり、そういう例が急に増加していることを話した。従来だと、野良犬に餌を与えずに飢死させるとか、物のはずみで殺したり、傷付けたりしたのを、ひそかに埋めて知らぬ顔をしているといった類が大部分だったのだ。

『徒党を組んでいるように思われますな。大小の神祇組などと申す、無法者の残党かもしれませぬ。それに…』

付け火と思われる火事の増加。これも関連がありそうだ。この際、徹底的に網を絞る必要がある、と中山は力説した。

『なるほど、それは容易ならぬ。まだ調べが付かぬとは中山らしからぬ、うかつな話じゃな』

『は、ときほど、家来を叱っておきましたが、なかなか尻尾を出さぬ、巧妙なやつらでございまして』

『それはそれとして中山、どうやらそなたの話では、わざと犬をけしかける、例の手のうじゃが、今後は止しになされ』

『と、申しますと？』

『知られたらまずい。敵が鵜の目鷹の目でにらんでいるからの。我等を落し入れる口実になる。また、これ以上町民の怨みを買わぬほうが賢い』

『敵、と申されますと？』

『周囲みな敵じゃよ。牧野も柳沢も老中も…そなたとて同様じゃ。何事にも用心が肝要。やり過ぎはいかん』

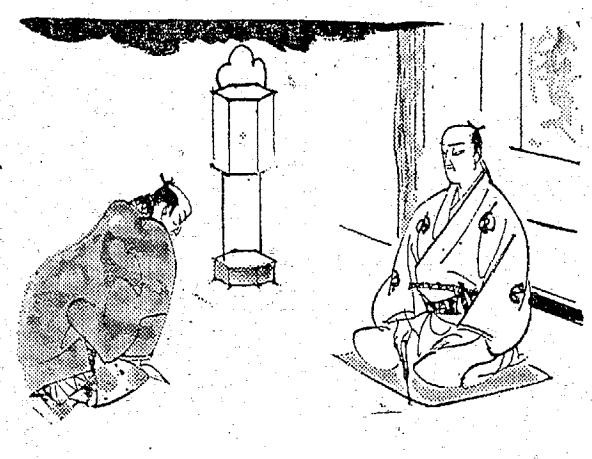

『はあ、わかりました。しかしこのたびの探索は』

『それは大いにやるがいい、謀叛人の一類を捕えれば、これは大手柄になる。但し、そなたの得意のごり押しは、あまりやらぬように。鬼瓶解由の悪評を消して、仏瓶解由になるほうが、そなたにとってもよかろうからの』『むう』

中山は言葉につまって赤くなった。

『こちらからも手を回してみる。用はそれだけか』

『はい、夜中、おくつろぎのところを押してすまぬ。それでは』

参上し、恐れ入ります。

『どうじゃ。一献やって行かんか。あいにく今宵は芸人も来ておらんが、女どもはおる。そなたもたまには、美女の腕の中にとろけても悪くはあるまいが』

『いや、早速手配を申し付けまするで…御免』

寿多見は皮肉な微笑で、別に止めようとはしない。中山勘解由も、まず大目付どまりであろう。酷吏として、江戸の評判が悪く、それが公辺へも聞えているから、この辺で彼と手を切ったほうがいいかもしれないのだ。

寿多見は中山が去ったあと、手を叩いて小姓を呼んだ。

『鬼頭が来ておろう。座先へ呼べ』

5日から10日まで
夏物一掃（3割～5割引き）
赤ちゃん専門店
ベビーショップ Mammy マミー
いわき市平・大町6-4　TEL・74-7530

いわき市泉商店会（松崎国弘会長）は十四、十五の両日、午後七時から十時まで、泉小学校入り口（二十灯通り）で仮装盆踊り大会を催す。一等一人、二等二人、三、四等各三人、五等五人にそれぞれ賞品が贈られる。

草野で三種混合　平支所は四日午後一時半から平一小、午後一時から草野連絡所で三種混合接種を行なった。

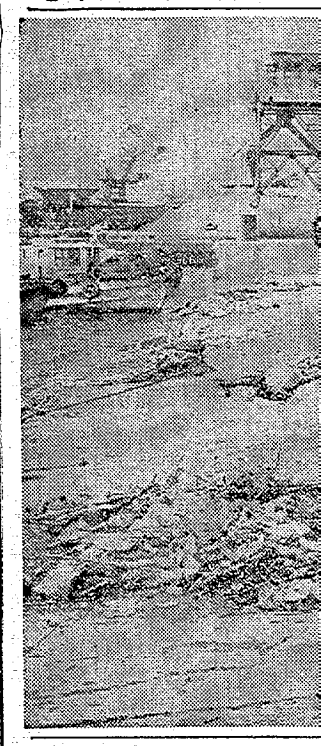

市況

魚類

（3日午後1時～4日正午）

四日朝の小名浜港は釣のガツオが出回った。

【小名浜港】一本釣船二隻、巻網船一カ統水揚げ中

▼平地区＝（23時～6時）三町目の一部（13時～15時）谷川瀬、新田目、倉前の各部

▼内郷地区＝（8時30分～12時）高坂町の一部（12時～14時、15時～17時）御台城町の一部

▼勿来地区＝（8時30分～11時30分）植田町本町一丁目の一部

▼好間地区＝（12時～14時）下好間の一部

スナック＆バー
あふじ
お気軽にどうぞ！
営業時間PM5.00～11.00
平・五町目　☎6417

クッキ
かわいい
パックに包ま
おしゃれなお
¥400
¥800
¥1,21
銘菓く以和貴>いわき
松月堂
■本店平銀座☎平3551（代）■小名浜店☎笹城

古本高価買い入れ
■趣味の切手のご用命も
白銀書房
平駅前白銀大通り　電☎二八四〇

財団法人

（第三種郵便物認可）

愚庵をめぐる新聞人

◇……中柴光泰

愛はときどころ、東京のさる方面から、こういうテーマで本を書くよう話があった。健在である限りおそらく来年中には本になるだろう。なぜ出もしないうちにこんなことを公表するかというと、私はまったくナマケモノなので、自分ひとりの心組みだけでは安心できないのである。いつまでにこれこれの本を読む、これこれのものを書くと、他人様におらかじめ吹聴してしまえば、いった手前やらざるを得なくなる。

というわけで、目下わずかばかりの稿料を売り売り（手もと不如意のため）新しい資料を買い込んでいる。古いわい古本の値がバカにあがった。最近の古書カタログに、昭和二十一年発行で、定価七円だった私のつまらぬ訳書が二千八百円でのっていたのにはおどろいた。

さて、私は当初、愚庵の周辺から、「新聞記者は朝の朝顔、夕べの月見草、咲いたら終る紙面の元実に、全身全霊をふりこめ！」という鳥居素川の名セリフ通りの生粋の新聞人、すなわち日本新聞社長の陸羯南、朝日新聞主筆の池辺三山、そして同じくこの鳥居素川の三大記者だけをとりあげるつもりだったが、ドッコイそうはいかぬらしい。愚庵との関係とたると、同じ朝日の主筆高橋健三もぬかすわけにはいかない。日本新聞グループの、徳本日南、国分青厓をのぞいたらしかられる。こうなると彭湃電剛もでてくる。桂湖村、正岡子規も顔を出す。あなた達はエライ政治家になってしまったからと言って、大岡育造、古島一雄をはぶいたら、何を言うか、オレ達こそ真の新聞人、しかも愚庵とは切っても切れぬ仲ではないかと開き直られるにきまっている。愚庵の名作『東海遊俠伝』を校閲してくれた成島柳北、愚庵の伝記「血涙録」に朱を入れた幸徳秋水は、どちらも一流の文人だが、また新聞人でもある。

こんなわけで、人物的にも文学的にも相当多彩なものになるはずである。しかし何と言っても、愚庵と羯南を中心に、同心円を画いていくことが主となるだろう。宮崎、清躁といった反俗的パターンを持つ人間同士の中の美と愛の存在をつきとめてみたい。とくに羯南の果たした文学的役割をあらためて考えてみたい。

愚庵と新聞とのつながりは深い。しかし彼自身は新聞人とまでは言えない。もっとも、出家直前の一年間ほど、大阪内外新報社にいたことはある。この新聞は伝統のある政論新聞で、愚庵の天田五郎が、寄山大太郎と共に著名人であった。当時営業的に不振をきわめ、愚庵が仏門に入ると同時（明治二十年四月）に、廃刊となった。ついでだが、相馬の寄山はのちに、マイエットの『日本農民疲弊及其救治策』の訳者の一人となったという。

明治二十年代の、いわゆる非西欧型近代化をめざした新聞「日本」の羯南らのナショナリズムは、自主独立の国民主義とも言うべきもので、今日的意義も大きい。いまその再評価が求められているのも当然。羯南関係の本がちかごろ随分出る。みすず書房から『陸羯南全集』八巻が現在刊行中である。彼が愚庵第一の親友であるからには、人間的、文学的かかわりの外に当然その思想的関係が問題になってくる。

最後に、チトすうずうしいお願いだが、何とか週刊誌の掲示板ではないが、愚庵と新聞人との関係についておもしろい資料があったら御教示いただきたい。友人の村上信彦君（有名な浪六の子息）は、いま執筆中『明治女性史』全四巻を完結せんとしている。彼は年賀状まで利用して資料収集をやる。もちろん私たちは彼の才能に及びもつかないが、努力だけはまねしたい。

（昌平高短大教授）

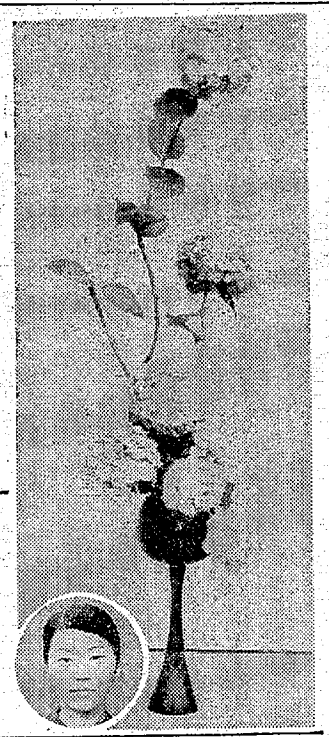

華道

あじさい

梶井宮御流　氏家陽秀社中　鈴木秀桂

石化あじさいの枝を、おもしろく生かして、足の高いモダンな花器に、あじさい一色で生けてみました。暑い夏にブルーの花が涼感を与えてくれると思います。

花材＝石化あじさい
花器＝鉄製高足コンポート

ゆもと短歌会

館里ちゃんもあえなく逝きて地球上只十一羽となりぬニッポンのトキ　岡千歳

菊の花の味噌漬を出し女の言ふかほりが死なず生きてゐますと　岡和一郎

遊園地下りて百メートルの湿際に　小松順一

愚庵の庵初夏の陽を浴ゆ　金成大

「手等と犬たわむれて走るタ焼の汀を言も後追ひてゆく　阿部ひろ子

遂くより君の持ちくれしチューリップふっくらと咲きたり朝のひかりに　佐藤ミヤ

こどもの詩

古山伊智朗　選

バナナ

永崎小三年　佐藤ひろ子

赤らみ初めし梅のつぼみ五十余を　摘き取りし茶吹りもならず

竹の子の出づる頃より親竹の葉は　茶枯れ初むるつれを見せて　三部一

親株のいづこにあらんわが庭に咲　きしすみれの紫菫し

水ぬるむ川面みつむる眼は厳う無　心になるたり休日の午後　宮下一

瀬の岬のうみだた苔し柿燃葉すべ　る斜面を上り来つるに

苔茶す道標の上にさくら散り石へ　三丁常州浜街道　上田房江

閉山後荒られん試錐機ひかるまで　磨き来しとふ夫に茶を注ぐ

深く頭を垂れたるままに加害者の　若者病室の隅に佇ちゐる　伊藤保次

今朝もまたつがひの小鳥窓に来て　俄を拾い居る音を振りつつ

岩伝ふ水を掬へば溜りたる水にか　すかにうつる夕雲　坂本たつ子

新緑の二階に居れば炭鉱の通勤バ　スが家揺るがして過ぐ

朝日さす新しき床の水仙は春を匂　はす色ゆ…かに　高島利光

客待に上手に世辞を言ひながら商　ふ妻を少し憎らし

本石の出し場所記さぬと勝吹けば　直ちにわかる好間川の石　川又庄治

閉山の迫る職場の昼やすみ作業衣　縫ふ年若いし同僚

大波の寄する五浦の磯に佇ち見放　くる沖は春日に光る　渡辺二三

われの死を送る詞を書くと言ふ友　と酒酌む旅の湯宿に

【評】出詠者十四人、出詠歌二十二首。

第一、二首は、当地短歌の生みの親、そしていまなお親篤な指導をいただいている商先生ご夫妻の作。とくに第一首は、その後、いくばくもなくしてなくなられた千歳夫人のもの。朱鷺の滅びゆく運命を悲しんだ作だが、苟しくも自分の運命を暗示するようなことになってしまった。めい福を祈らざるを得ない。

さて、短歌を考える場合、きわめて常識的だが、二つのポイントがあげられよう。一つは素材、題材であり、他はそのとらえ方、観方である。平凡な題材はひとの注意をひくことが少ないであろうし、ありふれたとらえ方も興味はわかない。

「菊の花の味噌漬」のうた。題材そのものがすでに、「これは？」と眼差を見張らせる。「かおりが死なず生きています」は、その「女」のことはそのまま生きもってきたのだろうが、そのいい方もおもしろいし、さりげないすえ方の技巧にも心ひかれるものがある。

「竹の子」の歌。そのこころより親竹は茶枯れそめるものか。生けとし生けるすべての生物は、現代の生長を見届け己が身は滅びていく。竹もまた年々の子を芽生えさせるこころには、その力も萎えていくのであろう。なおこの歌には竹に寄せる作者自身の境涯的なもの感じさせて読者の心をうつ。同じ作者の新聞歌壇投稿の歌に、「支給される別れの酒を持ち寄りし妻より聞くゆ常磐炭礦閉」というのがある。長い生活の背景がにじみ出た感の深い歌である。

以下、例によって順次短評を加えていくことにする。

「手等と犬」、一嘴の絵を見る「たわむれて」の「て」はとった方が良くはないか。緊迫感を持たせるためにも…。結局、「ゆく」もチョットゆる心感じ。「息せきて従く」とでもしたらどうだろう。

「遂くより」のうた。「持ちくれし」ということばが不安定のようう。つまり、「持ってきてくれた」というのか。「持って来てくれた」というのか。おそらくは、後者であろうから、「遂く君持ちきたりてくれしチューリップ」とすれば落ちつくのでないか。

「親株の」のうた。ふと見ると、ひっそりと咲いている一輪のすみれ。それに向けられた作者の眼いまなざし、助詞「の」に秘められた行き届いた扱いは見事であると思う。

「朝日さす」のうた。作者は新築の家で客を迎えようとする喜びにある。この躍る心を下の句に託している。きずおりを次に色をもってきている。うまいことばの斡旋である。

だいぶ長くなったので、いそぎしめくくらねばならない。高島氏の歌は相変わらず重厚な資質を見せ、渡辺氏また永年のキャリアにものいわせ、その持ち味を遺憾なく出している。

毎月第二日曜歌稿締切り、第三日曜歌会。どなたでもご参加を歓迎しています。

（常磐公民館内・ゆもと短歌・小松記）

あすの運勢

小川石洲

八月五日（木・友引）

【1月生】失敗も経験のひとつなり、これを生かして前進すべし

【2月生】感情に流されてチャンスを逃がす、思い切って行動を

【3月生】過去の経験を大いに生かせ、積極的にして成果あがる

【4月生】なにかと困難がありやすい、くじけず計画どおりやれ

【5月生】目的のために脇歩も必要、我を張ればうまくおそれ

【6月生】先行き明るい運があるうことあり、いまは現状守れ

【7月生】岐路に立って進退に迷チャンス待って行動起こせ

【8月生】正しいと思えば堂々とやれ、引込み思案はマイナスに

【9月生】すみやかに実行に移して有利、おそくなれば障害あり

【10月生】不利とみれば勇気持って退け、ぐずぐずすれば自滅す

【11月生】甘い言葉に迷いやすい欲を出せばマイナスとならん

【12月生】感情に負けて人と争うな、一歩ゆずって好転の期待も

少年の家は大当たり

きれいな空気久し振り

いわき市三和町合戸の「少年の家」（佐藤吉雄所長）は夏休みにはいり、小・中学校の利用者申し込み数が昨年より千人増（四〇を過った。宿泊代は無料で食料代だけ実費徴収制で一食百二十円（昨年百円）。

昨年は二十四団体、二千六百九いっている水石山に登った。東のこない山道を、道路いっぱいに広がり、両側においの茂っている木々をながめ、山ユリを片手に持ち元三十一日限りで廃校になった。

大正三年二月十日に新校舎が現在地の平上大越字塚越一に建築され、校舎開築を行なって現在に至っている。

作詞は現在福島県盲肢療護園の山名隆之園長。当時山名さんは学生だった。作曲は清野健さんで、当時福島師範学校の先生をしていた。

夏井小校歌

37年前に創立

夏井小の校歌は昭和九年十二月二十五日に制定された。三十七年前だ。

明治六年八月十二日、平荒田目の西福寺に荒田目小学校、同年八月二十四日、下大越安楽寺に大越小学校の二つが創立

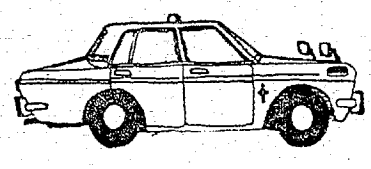

安全 正確 快適なサービス…

本社営業所 (23)2343　松ケ岡営業所 (74)3410　神谷営業所 (34)3214

安心して乗れる皆様の自家用車

常交タクシー

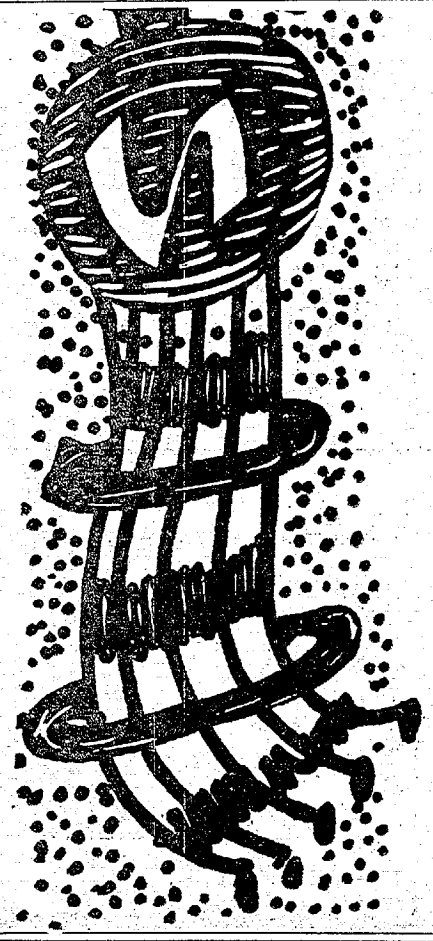

平・夏まつり行事表

■8月6日 7日 8日……平七夕まつり
■8月8日……七夕おどり
■8月9日～15日……納涼道路　1町目 2町目 3町目 銀座通り 平和通り
■8月13日 14日……盆踊り　平市民会館前広場
■8月15日 16日……盆踊り　イトーヨーカ堂北側駐車場
■8月20日……流灯・花火　鎌田河畔（流灯）白土八幡神社向岸（花火）

平夏まつり実行委員会

8月9日～15日毎日16時から
～ヤマニ前（通過）～杉平
～30流通り～三町目～四町目…
～ヤマニ前（通過）～八幡小路～
～田町…
時バス（8月12～19日）
0：05～若松駅11：30
7：05～平駅前18：40
→運行日の前日座席予約
月13日～16日）
終バス時間延長なし
（8月13日～15日）
最終21：30まで
行き臨時バス
（8月14日～16日）
藤圭子ショー
みなさまの足
磐交通
菱川町　電23～1151

こどもの詩

古山伊智朗 選

バナナ

永崎小三年　佐藤　ひろ子

あそびにいくとちゃうに
バナナの皮があったよ
わたしがわからないでふんだら
つるるんん
どしん　と
しりもちついたよ
「いたい」といったの
そこへ犬がきたよ
そしたら
犬がバナナの皮をたべたね
きたないね
土がついているのに
「せきりになるよ」

水石山

小名浜二小二年　木暮　幸恵

水石山にのぼった
いっぱいいっぱい歩いた
つかれた
もう歩けないぐらい歩いた
やっと山についた
ちょう上は
みどりのしばふが光っていた
遠くをみると
くもの上に山があるみたい

【評】語しかけるような調子でかいている佐藤さんの詩、リズムがあって、とてもすなおな感じです。「せきりになるよ」の結びがとてもチャーミングにできています。木暮さんの山のぼりも次第でしたね。頂上のみどりのしばふが光っている。くもの上に山がある等の表現はとてもよくできています。

学園だより

少年の家は大当たり

きれいな空気久し振り

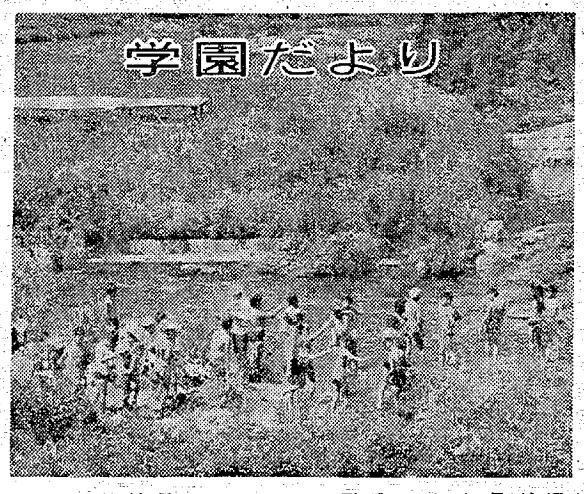

いわき市三和町合戸の「少年の家」（佐藤吉雄所長）は夏休みにはいり、小・中学校の利用者申し込み数が昨年より千人増（四〇%）の三千五百人と大好評。

少年の家は背後に阿武隈の山々と、前に好間川の清流をのぞむ環境に恵まれているため、交通やばい煙の公害地の郡会っ子からは好評。「少年の家」は学童減のため統廃校された旧合戸小を利用し、昨年開設されたもの。市、市教委が四百万円の工費をかけ、百二十人収容の宿泊施設、研修室、大会議室、食堂兼娯楽室、ふろ場などを造った。宿泊代は無料で食事代だけ実費徴収制で一食百二十円（昨年百円）。

昨年は二十四団体、二千六百九人が利用したが、ことしは三十団体、三千五百人が申し込んでいる。ことしのトップは江名小（作山敏一校長）の五、六年生百七十人が利用した。二十九日午後三時ごろ、高坂小（吉田正徳校長、児童八百三十二人）の五年生、百三十七人も「少年の家」に到着。

さっそくハイキングコースには

【川で遊んでいる高坂小の児童たち】

いっている水石山に登った。東のこない山道を、道路いっぱいに広がり、両側におい茂っている木々をなかめ、山ユリを片手に持って元気に登った。頂上ではテレビ、映画、雑誌などでしか見たことのない、放し飼いの馬を見てびっくり。また児童の中には松の木にさけておいたおむすびを馬に食べられ、泣きベソをかいたというハプニングもあった。

夜は宿舎前でキャンプファイヤー、花火大会を行ない、思う存分山の空気を吸い、ぐっすり眠った。次の日の午前中は男女に分かれ、ドッジボールを行なった後、好間川の清流で水遊びを行なったが、プールのカッパも川に放されうれしがいっぱい。石にあがったり、魚を追いかけたりはしゃいでいた。

夏間小球技会

豊間の子供達寄る

豊間小（横須賀校一校長）は夏休みに入る会主催PTA共催で"夏休みに子供の休をきたえよう"と球技会を八月三日午前九時から行なった。

四年生以上中学二年生までの男女各八チームが、優勝杯をかけ、男子はソフトボール、女子はフットベースボールをきそった。

わが校歌

37年前に創立

夏井小の校歌は昭和九年十二月二十五日に制定された。三十七年前だ。

明治六年八月十二日、平荒田目の西福寺に荒田目小学校、同年八月二十四日、下大越安祥寺に大越小学校の二つが創立され、明治二十二年四月一日に山崎、荒田目、菅波、上大越、下大越、藤間の村を合併し夏井村と改められ、翌年一月二十九日に菅波小学校と下大越小学校が統合、菅波小が本校になり、下大越小が分教室と改称された。

明治四十五年三月二十九日、高等科併設による「夏井尋常高等小学校」と改称し、従来の夏井、高久組合高等小学校は三月三十一日限りで廃校になった。

大正三年二月十日に新校舎が現在地の平上大越字塚越一に建築され、校舎増築を行なって現在に至っている。

作詞は現在福島県整肢療護園の山名隆之園長。当時山名さんは学生だった。作曲は清野健さんで、当時福島師範学校の先生をしていた。

夏井小校歌

山名　隆之作詞
清野　健作曲

一、夏井の流れ清くして
鎮守の森の影高き
この よき里の学び舎に
睦び合うとこそ楽しけれ

二、朝な夕なにこの庭の
めぐみも深き師の教へ
身に受けつつもいざ我等
共に学びの道ゆかむ

（昭和9年12月25日制定）

勿来二小に校歌の石碑

ことしの卒業生が贈る

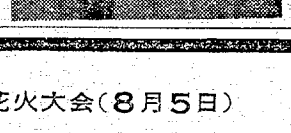

いわき市勿来二小（設楽昌寿校長）の玄関わきに黒御影石に校歌を彫刻した立派な校碑が建立され、異彩を放っている。この碑は四十五年度の卒業生が贈った記念碑である。

校歌の作詩は土井晚翠、作曲信時潔。校歌は次の通り。

勿来の関に吹く風を、花にいたみし名将のあとは、名高く今にして名残りのかおり吹きたえず、その名所のまなびやに、立てる教えの関の子ら、きょうはつぼみよ、咲きにおりさかりの色は、あすの栄え。

【勿来二小に校歌の碑】

高橋利彦

私たちの江名中学校はすばらしい環境にめぐまれています。学校の前には太平洋が、校舎の後には福山があります。

環境に恵まれた私達の学校

校舎から海岸が見え、潮風の吹くすがすがしい雰囲気の中で、勉強にスポーツにいっしょうけんめい励んでいます。

校庭は野球、ソフト、陸上、バレー。体育館ではバスケット、卓球、体操など。また、いわき市内でもめずらしい武道館があり、毎日柔道、剣道などが、部・クラブ活動します。

級委員会、清掃委員会、地区生徒会、クラブ活動委員会、選挙管理委員会、会計監査委員会の九つの委員会が開かれます。

正要の3本の白線、「江中」の校章など江名中を表わすものはたくさんあります。

しかしながらもっとクラブ、バドミントンクラブができました。

生徒会組織としては、総務、主的な活発な生徒会をめざし、みんながんばっています。

大百二十八人の会員より総会本部役員会、中央委員会、学

（江名中生徒会長）

真夏の編み物教室満員

平市民学校

平公民館主催の平市民学校編み物コースは、七月二十九日午後一時半から平公民館で三十人が参加して行なった。

同日はニュースタイル編物学院の大島美佐子院長がストレッチ編みの基礎を教えた。生徒は十九歳の姫さんから五十八歳になる家庭の主婦が、いっしょうけんめい編み棒にレースをとゆしながら学んでいた。

夏まつり☆

臨時バスと運行経路お知らせ☆

●小名浜全国花火大会（8月5日）

●江名豊間回り平行き●鹿島回り平行き●湯本八仙回り平行き●下川　植田　勿来行き●泉　田部行き●湯本立体橋回り上遠野行きは≪最終21：30まで随時運行≫

≪乗車場所≫小名浜魚市場前

定期バスは平常通り運行

●平七夕まつり運行経路（8月6　7　8日）

豊間　江名回り小名浜 快速バス特磯海岸	平駅前～NHK前～月見町…… 快速バス停留所は南町　NHK前　月見町
赤井　小川　柳生回り四倉	菱川町～臨時南町～ヤマニ前（通過）～杉平……
神谷団地	菱川町～堂ノ前～大町～平大橋
勿来　四倉	中町～大町～三小前～平大橋……
平市内（八幡小路　久保町）	菱川町～臨時南町～ヤマニ前（通過）～八幡小路～田町入り口～平駅前～菱川町

平市内（古鍛冶）線は運休

●平七夕まつり臨時バス

・8月7日は最終バス延長（雨天中止）

最終バス平駅前発　21：30	●江名回り小名浜●川平●平坑 ●湯本八仙回り小名浜●夏井回り泉津
最終バス平駅発　20：00	●湯本回り上遠野
30分バスセンター　21：30	●鹿島回り小名浜●宮●御台境回り立野 ●新国道四倉●平市内●赤井岳下
30分バスセンター　20：30	●高野
菱川町平営業所　21：30	●柳生回り四倉●上平窪
菱川町平営業所　20：30	●赤井回り小川●平窪回り上小川

（上記の路線以外は平常通り）

●平納涼道路（一町目～三町目）8月9日～15日毎日16時から

赤井　小川　柳生	菱川町～臨時南町～ヤマニ前（通過）～杉平四倉
神谷団地	菱川町～堂ノ前～30分通り～三町目～四町目……
平市内	菱川町～臨時南町～ヤマニ前（通過）～八幡小路～（八幡小路～久保町）紺屋町～才槌小路～田町……

平市内（古鍛冶）線は運休

●平～郡山～若松（特急）お盆帰省臨時バス（8月12～19日）

■時間　（ゆき）平駅前8：25～郡山10：05～若松駅11：30
（帰り）若松駅15：35～郡山17：05～平駅前18：40

■運賃　平～郡山460円　平～会津800円→運行日の前日座席予約

●平盆踊り臨時バス（8月13日～16日）

各線とも随時臨時便増発　ただし最終バス時間延長なし

●内郷盆踊り臨時バス（8月13日～15日）

宮　川平　綴経由立野は内郷駅前発最終21：30まで

●常磐ハワイアンセンター行き臨時バス（8月14日～16日）

14日……ちあきなおみショー　15日……藤圭子ショー
16日……あおい輝彦ショー

安全を守るみなさまの足
常磐交通
いわき市平字菱川町　電23～1151

いわき七浜すっかり様変わり

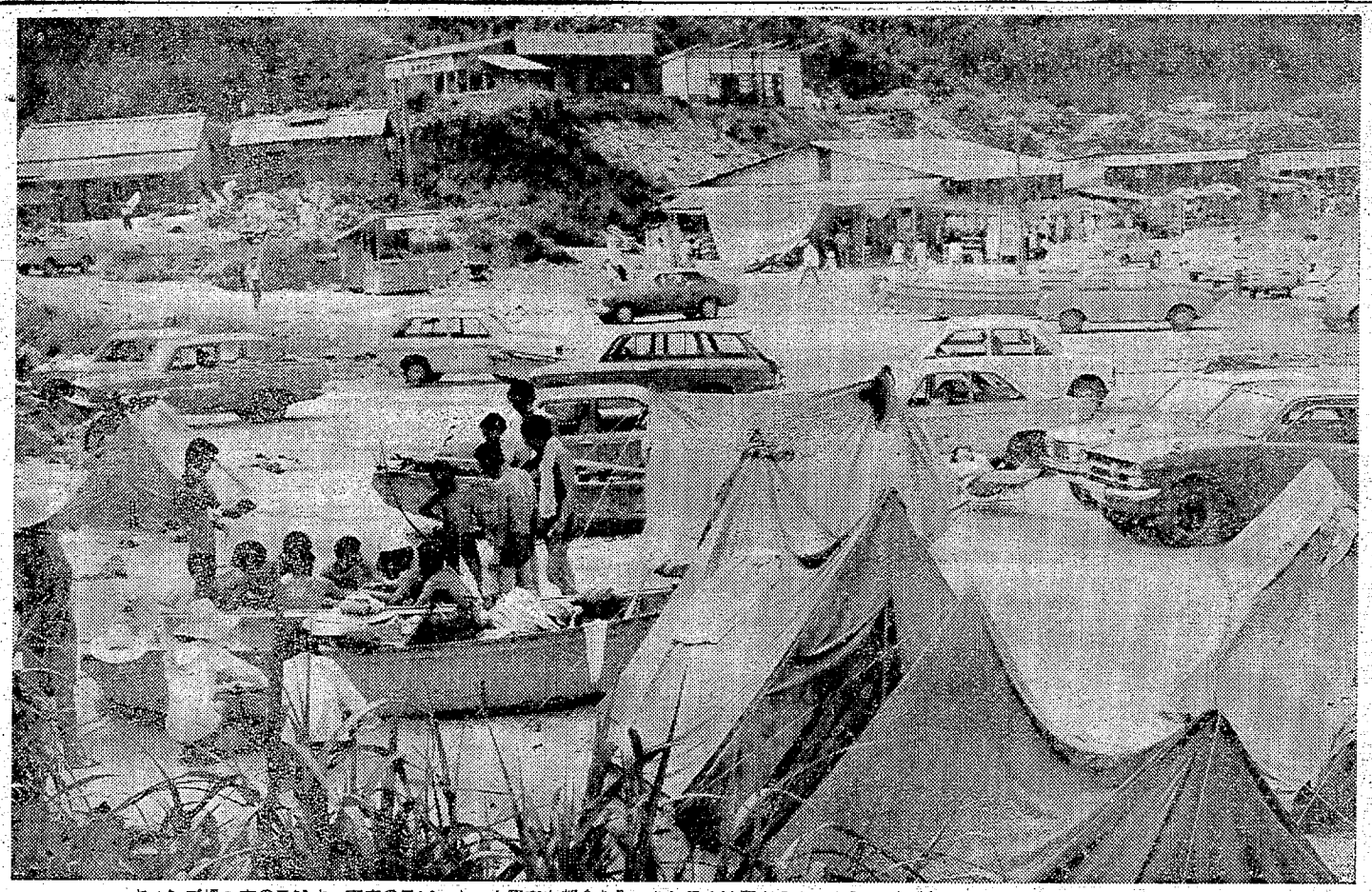

キャンプ場、車のラジオ、売店のスピーカーと騒音も都会なみ　むしろ人は騒音の中に安らぎを感じているのかも…　（薄磯海岸）

水曜特集

どうしてこんなに？いたる所にゴミの山
市も地元もお手上げ　（薄磯海岸）

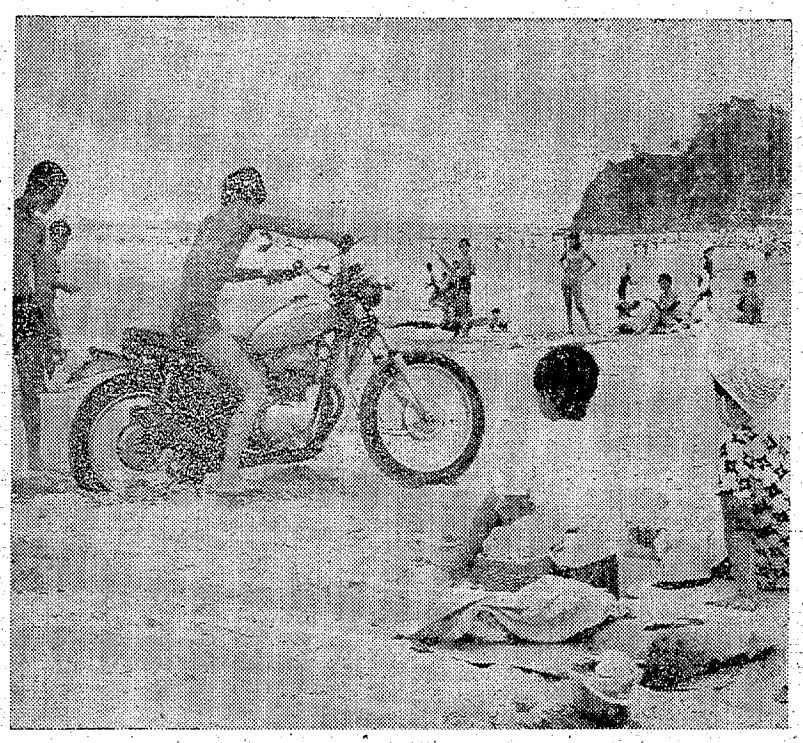

レーサー気取りの若者は、海水浴客の迷惑も考えず自分だけのフィーリングに酔いしれる（薄磯海岸）

○…連日の猛暑。こいわき七浜は、県の最南端、きれいな海、夏休みの条件で中通りから東京からバスで、マイカーで連日押すな、押すな。

○…ごらんなさい。過密の海はそっくりそのまま青空団地化して浜辺はテント、車の群落で文字どおり〝砂上の廊郷（ろうかく）〟。駐車場にはいりきれない車はもちろんボート、テントとあらゆる〝屋根の下〟が脱衣場となっているのも生活のチエ。

○…そんな脱都会――を目ざす海水浴客でハマはマチに早変わりしている。波うちぎわはラッシュ車とオートバイのレース場、海上ではカミナリ・モーターボートがわがもの顔に疾走して事故寸前がいくつも。

○…いきおい排出されるのがゴミ、ゴミ、ゴミの山積み。あきビン、紙くず、ビニール袋とみにくい残がいの中には「危険水域」「事故防止」の立て札までぼうりこまれているとは。これでは取り締まり陣もお手あげ…。なんとか海の巣れん坊をしめだす方法はないものか。

（カメラ・佐藤誠一）

勿来海岸に三十軒

民宿の素ぼくさが好評

夏は超くーとことしは民宿が全国的にしかも爆発的なブームを呼んでいる。いわき市観光課の

量がガタ落ちで海場の桜楽には、民宿が手ごろだからという。副業としてはじめたのが、いまでは夏の本職になった形だ。

☆――☆

民宿にしても消防署、保健所、市支所の指導がやかましいから、安心した利用ができるのが何よりである。

レディスクラブ
1,000円
ーンの予約・ロッ
大会の参加料割り
日（日）PM12:00
0まで<1ゲーム
の早朝サービス料
ング
町湯本 湯本郵便局隣
1 ☎42-3171

割烹旅館 江戸川 新舞子ガーデン

■水上レストハウス
■釣り堀センター

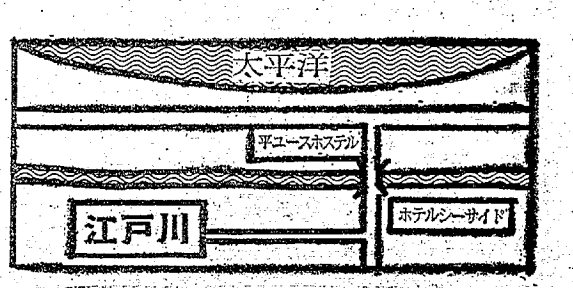

ことしの夏は……この手でいこう
夏季宿泊ご予約承り
特別サービス料金制
7月20日↓8.月25日
おとな 二、〇〇〇円
中高生 一、五〇〇円
★ご都合のよい日を早目にご予約ください
ご予約の方に限り特別サービス料金でご奉仕
釣り舟 一日 四〇〇円
貸しボート 一時間 二〇〇円
★海地曳網・潮干狩りのご注文も承っております

■いわき市平下神谷（新舞子海岸）電(34)3656・3657

いわきの民宿花ざかり

勿来海岸に三十軒
民宿の素ぼくさが好評

夏は招く！ことしは民宿が全国的にしかも爆発的なブームを呼んでいる。いわき市観光課の調べでは、いわき市内の民宿は勿来地区と遠機地区の二カ所。

とくに勿来地区は一番多く、ことしは民宿が三十軒にもふえた。海機は二軒。どちらも海水浴客をめあてにしたものだが、この民宿、なかなかの盛業で、いまがワケにはいっている最中。

そこで勿来の民宿をたずねて、地元の民宿のよさを味わってみた。

民宿組合をつくって宣伝

市内で一番民宿の多い勿来地区は常磐線勿来駅から関山～松川機～九面間の海水浴場周辺にほぼ集中している。

業者といってもアワビや海草をとって生活していた沿岸漁業者がほとんどで、民宿の素ぼくさを売りものに、勿来海水浴場民宿組合（大友賛二組合長）をつくって『常磐海岸勿来民宿のご案内』といったチラシを各地に配布するなど、共同で宣伝している。

一泊千二百円

勿来の民宿組合の協定によると宿泊料は

▽一泊二食付き（中学生以上）千二百円▽素泊八百円▽大人朝食一食付き千円▽子供（小学生）千円▽幼児（五歳以上）五百円

飲みものは

▽ビール二百円▽酒一合ビン百円▽コーラー、サイダー、ジュース各六十。

お座敷料は午前十時から午後四時まで二百円。

みやげに乾燥ワカメをすすめている。

はじめは週刊誌のすすめで

勿来地区の民宿は七年前からはじめ、昨年二十軒だったのがことしは三十軒もふえ、年ごとに好評で盛況だ。

勿来で民宿がはじまったキッカケは週刊誌が全国の民宿を紹介するときに『ぜひ』とすすめられてはじめたのが、そもそもの理由だった。

そういえば勿来地区では週刊誌名のはいった指定民宿の家がたくさん目についた。週刊誌愛読者の割り引き券をもってきた人には、協定民宿で自動的に値引きするような仕組みになっている。

マスコミと手を結んだこの方法は、宣伝を週刊誌にまかせるので結構うまくいっているようだった。

遠くへ行きたい
民宿に泊まってみたら
「そんな気分を」満たしてくれた

勿来の民宿を大きくわけると茨城県境の九面、二ツ島以北の関山、駅前付近の関田に分けられる。海水浴場が近いし、鮮度のよい魚が食べられるというのが何よりだ。民宿を求めたのは九面（こづら）の国道から山寄りで、緑がいっぱいの滝口芳助さん宅を利用してみた。

ひぐらしのなく民宿で

平からバスなら平駅行、電車は勿来でバスに乗り換え約四～五十分の近い場所だ。ひぐらしゼミのなく小高い丘にかこまれた民宿につくとほっとする。おかみさんが『どうぞ、どうぞ』と親類の人が来たような接し方に好感がもてる。お茶とセンベイは旅館なみ。ふろをすすめる。タイル張りだが家族風呂と思えばよい。

東京、埼玉からのお客でいつもは客が多いのに、この日は静いあいていた。

夕食は魚と海草が多い

散歩から帰ると夕食が出た。一泊千二百円の食事の内容には大きな関心があった。

黒ガラのさしみ、黒ガラの煮魚、味付けしゅうり貝、平ガニ、ワカメのみそ汁、ご飯。さしみはカツオを使う場合が多いという。魚と海草が多いし、鮮度がよいのはうれしい。

高級魚は特別料金を頂く

アワビやスズキを食べたいというお客もあるが、そういう人には

魚市場（九面港）から卸し値で仕入れて食事に出し、割り増しの料金をいただくようにしているということだった。

しかし漁村の素ぼくさを味わおうというならば、付近の海でとった魚や海草を賞味するのもまた格別というものだろう。

二泊組が多い

夜は民宿満野屋の主人公滝口芳助さんが話相手になってくれた。民宿の利用は一般には二泊組が多い。なかには十泊する人もいたが四泊が長い方だろう。東京方面から電話の問い合わせが多い。

長期滞在者にはハワイアンセンター、勿来の関跡、五浦海岸などの遊覧をすすめているという。

☆――☆

勿来地区ではこれから民宿はふえるだろうという。アワビの生産量がガタ落ちで夏場の稼業には、民宿が手ごろだからという。副業としてはじめたのが、いまでは夏の本職になった形だ。

☆――☆

民宿にしても消防署、保健所、市役所の指導がやかましいから、安心した利用ができるのが何よりである。

朝は小鳥と山の緑が楽しい

朝は小鳥の声であける。山の緑がすがすがしい。朝のお茶には大きなせんべいが一緒に出た。

朝食は、生タマゴ、塩ザケ、ノリ、タクアン、すまし汁（魚のアラ）とご飯だった。

☆――☆

人それぞれに感じ方はあるだろうが、『どこか遠くへ行ってみたい』という気分をみたしてくれる地元の民宿の利用も、これから再考の要がありそうな気がしてならなかった。

民宿組合の利用が無難です
まず電話を！

学校の夏休みを利用して子供づれで民宿を利用したいという人はかなりある。

勿来の場合は勿来海水浴場民宿組合に問い合わせる方が便利かも知れない。

混んでいるときでも適当な民宿を世話してもらえるからだ。

電話〇二四六六一④七六六四

民宿にきている子供たちは海岸の涼しさのなかでどの子も元気いっぱい。

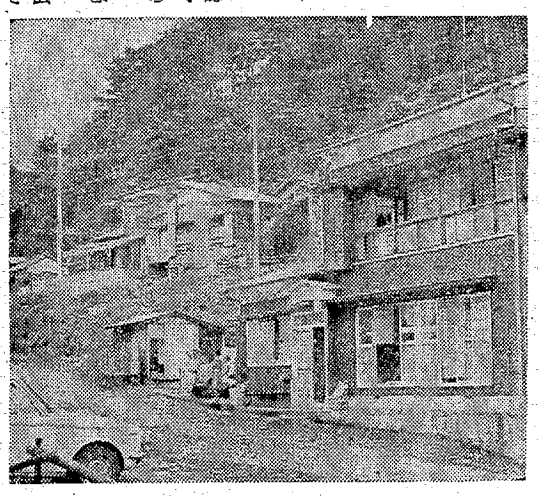

九面海岸は民宿が多く、まさに"民宿銀座"といったところだ。

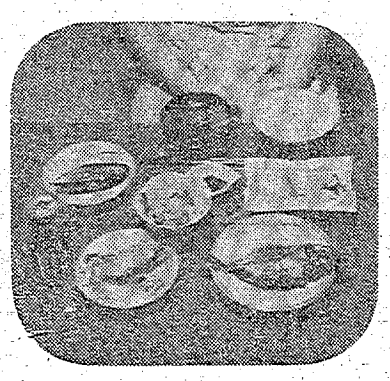

いきのよいお魚と海草の多い、民宿の夕食は、マチの人たちには大きな魅力だ

暑中お見舞い申し上げます

大黒屋ボウリング
友の会会員募集
■一般友の会 3,000円　■社会人クラブ 1,500円　■レディスクラブ 1,000円
<会員の特典>3センター共通・ゲーム料金の割り引き・電話でレーンの予約・ロッカーの優先貸与・各種競技会大会への優先参加・月例大会その他の大会の参加料割り引き・JBC会員としての支部入会が可
友の会8月月例大会
平8日(日)AM12:00・小名浜4日(水)PM7:00・湯本22日(日)PM12:00
お盆休み特別料金　8月12日→18日／AM10:00～PM12:00まで<1ゲーム300円>・中高校生AM12:00まで<1ゲーム100円>
8月31日まで早朝ボール　AM7:00からAM10:00までの早朝サービス料金をご利用ください
マイボール診断　あなたのボールはあなたにピッタリですか！
大黒屋ボウリング専任ドリラー山部則雄にご相談ください　マイボウラーが経験するボールの重さや指穴の狂いなど投球動作に適当かどうかマイボールの診断を受けてください　AMFドリル講習会　ミツ・ツチヤマ　ドリルクリニックのライセンスをうけた　いわき一番のドリラーにご相談ください
大黒屋ボウリング
平 平市民会館前 ☎23 1144　小名浜 小名浜花畑町 ☎54 2691　湯本 湯本郵便局横 ☎42-3171

キャンプ場、車の

レーサー気取りの若者は、海水浴客の迷惑も考えず自分だけのフィーリングに酔いしれる（薄磯海岸）

割烹
■水上
■釣り
江戸川
■いわき市平

花のコンサルタント

ほてい草の開花は

【問い】毎年金魚ばちで「ほていそう」を栽培しているが、いままでかつて花が咲いたことがないが、どうしたら開花するか。

（勿来町・小学校教員）

十分な日光と肥料

【答え】ほていそうはオオーヒヤシンスと呼び、葉がほての腹のごとくふくれています。水槽や金魚ばち等に浮かべて楽しんでいる人がたくさんいますが、しかし、これにヒヤシンスのごとく花穂を立て、空色の美しい花の咲くのを知らぬ人が案外多いのに驚きます。

ほていそうは、水がきれいで肥料がなく、しかも日光に当たらず、水が冷えると絶対花は咲きません。そこで、開花には十五％位の硫安ばちに肥料分のある土で植え、よく日光の当たる所に沈めて（池の場合は、別なはちを逆さにして、その上に乗せ底を水に浸るようにする）置きます。

私は、毎年古いすりばちに上記の土を入れて花穂の陽で栽培しているが、実によく花が咲きます。この花はハカナイ一日花ですが一夏に一株で数本花が立ちます。

ほていそうはいつもミニに、小じんまりと水に浮かべて楽しむには水をきれいにすること。次は勝々と下がる黒いヒゲ根から、肥料分を吸わせないことです。六、七、八月の暑いうちは完葉がたくさんふえるが、冬は凍らぬ所におかぬと枯れてしまいます。

（猪狩正男）

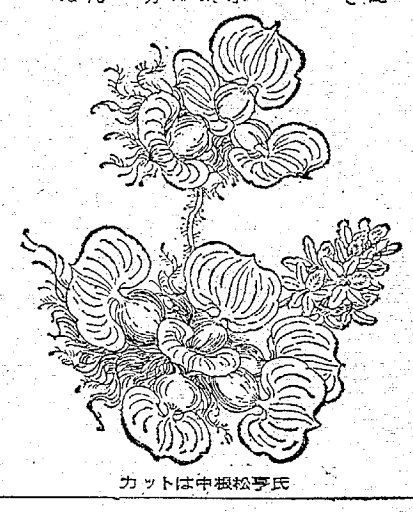

カットは中根松亨氏

こども銀行の利子の行方

新校舎の教材費に　過半数の父兄

元利返すのが当然　一部の父兄

こども銀行は〝児童生徒に金銭を合理的に使うことを学ばせ、貯蓄心を養い、金銭に対する正しい観念を身につけさせる〟という文部省初等中等教育局長の通達に基づいて発足してから二十年余を経ました。

こども銀行の実施校は全国の小・中学校の過半数に達する約二万九千校で現在もつづけられています。しかし、年を経るごとにその形態も変わり、現在では貯蓄率を競ったり、親の虚栄心から〝わが子〟の預金高を上げ、自分のことのように優越感にひたっている姿も見られるようです。そこで「こども銀行」の実態はどうなっているのか、父兄や学校側の意見をまじえ調べてみました。

いわき市には小学校が六十九校（分校十二校）、中学校が四十校あります。過半数の学校ではなんらかの方法で積立預金を行なっています。

市内で最も古くから積立預金をしている平三小（植田文夫校長・児童数千八十五人）は昭和三十一年四月に発足、十五年の歴史を持っており、親銀行を高士銀行平支店として「梅香子ども銀行」という名称でこども銀行を運営しています。

預金は毎月一回で、児童の代表が行員の協力で取り扱いを行なっております。預金の利息は年一回三月に出ますが、利息計算は四十一年五月の大蔵省銀行局長、文部省初等中等教育局長の通達によると、こども銀行の規約によって〝年二回（年一回でも可能）行なう〟となっております。

同校では年一回の制度で行なっていますが、先ごろ本紙読者の声

【平三小のこども信用金庫】

平支店）に預金して生じた利息は数十万円あるという。しかし、この数年利息の還元はしていないといわれているが、これはどうなっているのか、植田校長に説明を聞いてみました。

「梅香子ども銀行は発足してから十五年を迎えたが、日本銀行平支店が四十四年秋に廃止したのを機会に現在の銀行（親銀行）にかえたが、本校はいま新校舎の建設中で四十八年度に完成する。例年定期総会で利息の還元方法が話題となるが、父兄の過半数はそのつど利息の還元をするよりは、校舎完成後に新しい教材道具を購入する資金に回した方がいいあります。預金額は現在約二千二百万円で、同銀行から親銀行（高士銀行平・白銀町の父兄は「利息の付加時には、必ずなんらかの方法で還元してもらいたい」。

いろいろな意見が聞かれましたが〝金銭〟の問題なので、学校当局は誤解を招かぬよう慎重に配慮してもらいたいものです。

平三小（児童数一一八人）の「子ども信用金庫」は平信用金庫を親金庫として三十六年に設立しました。全預金額は二千二百七十万円余とこれより高額です。昨年一年間の預金額は約九百二十二万円です。児童が月一回に預金する額は平均六百円です。設立当時の平均預金額を見ると二百三十三円です。物価の騰貴と貨幣価値の減少という経済現象もありますが、わずか十年位で児童の預金額は三倍近くになっております。おとな顔まけのエスカレート預金には、一部の父兄ではあるが、虚栄心のあまりついつい〝額〟をふやしてしまったという深刻な声もありました。

結局、本紙への投書から端を発したこども銀行の利子の行方を通じ、校舎完成後に新しい教材道具を購入する資金に回した方がいいというお考えの声を聞いた。

【平三小のこども信用金庫】

中央テレビ34

5・55カラ ひみつのアッコちゃん
6・25カラ ワイドニュース
40カラ ニュース
7・00カラ 笑ってたまるか
30カラ クイズ・グランプリ
45カラ スター千一夜
8・00カラ 銭形平次「墓荒し」大川橋蔵 桜むつ子 石倉英彦 山本弘
9・00カラ 軍兵衛目安箱「流れ星の花」片岡千恵蔵 野川由美子 入川保則
10・00カラ 特別機動捜査隊「呪いの館」高桐真 福田公子 藤山朋子 ほか
11・00カラ ニュース
15カラ テレビナイトショー

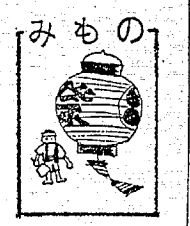

みもの

日本の美
総合・夜10・10
木の工芸
木に恵まれた日本は、木工業の非常に発達した国である。古くから使い、16ミリ映画を使い、ガン細胞の作用を、映像としてとらえることについに成功した。ガン細胞が、正常細胞＝あすへの記録＝ガン細胞の作用研究にとりくむ勝田甫教授③

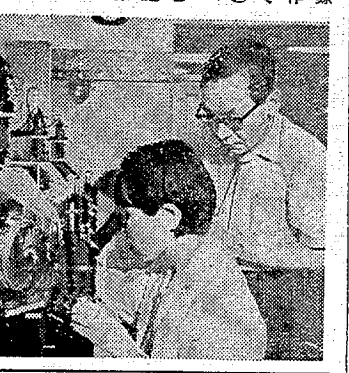

につながる問題であり、それは世界の通貨問題につながってくる。また、中国接近問題の背景にしても、アメリカ経済の現状を無視することはできない。

スパイのライセンス
福島・夜10・30
きちがい水爆機
アメリカ空軍の核爆撃機は非常時態にそなえ、常時上空を巡パトロ

においをいい、「情報がもれた」という幻覚の声を聞いた。

総合・夜8・00
ステージ101
ヤング101の人気者、塩見大治郎が新しいオリジナルソング「若い旅」を歌うほか、串田アキラが「しあわせの限界」、石岡ひろしが「今なら間に合うだろうか」などこの番組のオリジナル曲を歌

バンバ」を歌う。ほかに、ヤング101が「シーズ・ア・レディ」、「夕べの新り」「いとしのクレメンタイン」などを歌い踊る。

水曜劇場
福島・夜9・30
時間ですよ
松の湯の近くに、トルコぶろができるというから、

平
市平・三田小路 TEL 74-5031代

ンド演奏！
¥350〈飲み物1品付き〉
〈3時まで〉日曜を除く
約下さいませ〉
ワールド
☎0246(74)3058

暑中お伺い申し上げます　昭和46年盛夏

勿来観光協会
会長 赤津邦三郎
副会長 佐藤忠一
副会長 今福太郎
事務局（勿来支所総務課内）

植田サービス店会
会長 根本七三郎
副会長 寺島隆治
〃 永山忠男
いわき市植田町二丁目五の七 電②二七五一

福島県自家用自動車協会
植田地区支部
支部長 佐久間寧一
事務局 いわき市植田町本町二丁目五の一 電（勿来）②三四〇七

勿来漁業協同組合
組合長 正木勤

小浜漁業協同組合
組合長 渡辺兵左エ門
いわき市小浜町渚 電②二四五七

植田婦人会
会長 吉川クラ
副会長 三瓶オサ子
〃 福島菊枝
〃 小松山サツ
庶務 長瀬ヤソ

いわき市植田駅前通り商店街振興組合
理事長 秋山酉
常務理事 本木一進
常務理事 高木力
電②三二〇九

勿来電報電話局
局長 小宮正次

植田郵便局長
小野田勲

勿来消防団
団長 鷲文治

勿来公共職業安定所
所長 鈴木正

勿来小中学校長会
会長 横須賀俊一
副会長 山村太郎

有限会社 佐藤鉄骨建設
代表取締役 佐藤政秀
いわき市植田町南町二丁目五ノ五 電②二五二六

株式会社 力行会植田支店
支店長 岸島敏
いわき市植田町南町二丁目六の一 電②二九五九

天然味噌醤油醸造元
米穀肥料 篠原商店
篠原亀鶴
いわき市錦町大島一〇八 電②二〇〇四

人は右車は左 対面交通を守り
交通事故をなくそう
有限会社 平和商会
代表取締役 合津定之
いわき市植田町金畑一四

有限会社 常南自動車工場
代表取締役 栗田四郎
いわき市植田町台町 電②二〇〇五・四二一

東邦交通株式会社
取締役社長 緑川与一郎
いわき市錦町大島
本社 ②二〇四
タクシーセンター ②二二五代
電

株式会社 勿来製作所
社長 金成通之
いわき市錦町蒲田

本間機械工作所
社長 本間和夫
いわき市植田町浜川 電②三五九一
〃 岩間町塚原 電②三〇一六・三四〇四
長尾作業所 電②三四四一

給排水浄化槽衛生設備工事
合資会社 東洋水機工業
代表社員 長瀬明
いわき市植田町台町一〇 電②二七五三

今夜の番組

NHK第1

6・05 じょうずな話し方
7・15 録音夏だより
8・05 夏にうたう「原野」
15 科学千一夜▽黒い黒潮
45 趣味の手帳「ハエとデカルト」
9・05 水曜寄席▽漫才「野外料理」「お笑い芸能史」
10・15 特集若いこだま▽海と山を結ぶコンサート
11・05 夢のハーモニー「悲しき思い出」「ふたりの架け橋」ほか

NHK第2

6・00 そろばん教室「五級の標準テスト」
20 基礎英語
40 英語会話
7・00 ラジオ農業学校「水田からぶどうへの集団転作」
15 統基礎英語
30 中学生の勉強室　数学
8・00 通信高校講座　生物
20 通信高校講座　数学ⅡA
40 通信高校講座　数学Ⅰ
9・20 通信高校講座　古典乙1（漢文）
10・20 通信高校講座　世界史B
11・00 大学講座「文学」

総合テレビ4

6・00カラ こどもニュース
05カラ 海の神秘「コクジラの旅」
7・00カラ きょうのニュース
30カラ あすへの記録「21年の追跡」
8・00カラ「ステージ101」石岡ひろし　牧ミユキ　水木誠　泉朱子　ほか
45カラ「心のチャンネル」稲垣美穂子　ロミ山田
9・00カラ 連続ドラマ「八つ墓村」小峰千代子　ほか
30カラ ニュース▽ニュースの焦点
10・10カラ 日本の美▽木の工芸
40カラ 日本史探訪
11・10カラ コンゴの素顔

教育テレビ10

6・00 中国語講座
30 ピアノのおけいこ
7・00 英語会話
30 技能講座「カラー受像機のしくみ」
8・00 教養特集「苦悩するアメリカ経済」
9・00 通信高校講座　英語1
30 通信高校講座　英語2
10・00 通信高校講座　英語3
30 通信高校講座　国語3
11・00 やさしいドイツ語
30 大学講座　法学「公害現象と市民生活」

福島テレビ8

6・00カラ 赤き血のイレブン「ヒーローは誰だ！」
30カラ ニュース
7・00カラ「女はつらいよ」和田アキ子　加藤みどり
30カラ 全日本歌謡選手権　大木英夫　二宮善子
8・00カラ おひかえあそばせ「カラスとスズメ」宮本信子　富士真奈美
9・00カラ 特ダネ登場！
30カラ「時間ですよ」森光子　船越英二　松原智恵子　紀比呂子　ほか
10・30カラ スパイのライセンス「きちがい水爆機」
11・35カラ パーフェクトボウリング

中央テレビ34

5・55カラ ひみつのアッコちゃん
6・25カラ ワイドニュース
40カラ ニュース
7・00カラ 笑ってたまるか
30カラ クイズ・グランプリ
45カラ スター千一夜
8・00カラ 鈴形平次「盗賊し」大川橋蔵　桜むつ子　石倉英彦　山本弘
9・00カラ 軍兵衛目安箱「流れ星の花」片岡千恵蔵　野川由美子　入川保則
10・00カラ 特別機動捜査隊「呪いの館」高桐真　福田公子　藤山朋子　ほか
11・00カラ ニュース
15カラ テレビナイトショー

FM放送 ☆印はステレオ

6・00 くらしの話題
7・00☆ステレオ怪音楽ホール「サマー・タイム！」「タベの散歩」「マイアミ・ビーチ・ルンバ」「ひき潮」　ほか
8・10☆ステレオコンサート「こどもの不思議な角笛」マーラー　ほか
10・15 現代の日本音楽＜石桁真礼生・作品集＞「鎮のための組曲」「無伴奏のうた」
11・00 朗読「坊っちゃん」夏目漱石・作
20 夜のしらべ「バイオリン変ホ短調第10番ト長調作品96」ベートーベン

ラジオ福島

6・00 ニュースハイライト
30 一万円クイズ
50 プロ野球水曜ナイター「大洋対巨人」＝中止の時＝「中日対広島」
9・40 レインボウボイス
50 ホットポップス
10・00 ヤング・ヤング・ヤング ミュージック・イン・ハイフォニック　テネシー・ワルツ　涙のワルツ　ほか
12・00 ヤングネットワーク
10 ビバヤングハリス
20 ポップスNOW
50 夜のプロムナード
11・10 ユアーズミュージック
25 ミドナイトパートナー

みもの

木の工芸

日本の美　総合・夜10・10

木に恵まれた日本は、木工芸の非常に発達した国である。古くから木を素材にした用具は、あらゆる人々の生活に深くゆきわたり、すぐれた工芸品となって伝えられてきた。

木工芸の技法は、原材の処理に熟練した判断が必要で、制作の場合、素材の特質を生かし、狂いのこないようにするため、念入りで長い期間の工期が必要である。

木工芸は、その技法から分類すれば、くり物、彫物、挽物、組物、曲物などいろいろあるが、多くは、日常の生活用品から出発したものである。

二一年の追跡

あすへの記録　総合・夜7・30

ガン細胞に、正常な細胞に対してどんな作用をするか。二十一年の歳月をかけて行なわれた、東大医科学研の問題追跡の過程と、その成果を紹介する。

さまざまな失敗を積み重ねながら、東大医科学研・勝田雨教授＝あすへの記録＝ガン細胞の作用研究にとりくむ勝田雨教授㊐は、16ミリ映画を使い、ガン細胞の作用を、映像としてとらえることについに成功した。ガン細胞が、正常細胞の中味を吸いとり、毒素を出して、正常細胞を殺していくプロセスを明らかにしたのである。

番組では、このフィルムを紹介、推理と実証を描きながら、二十一年の追跡の、広く深い背景を浮かびあがらせようと試みる。

特ダネ登場！

福島・夜9・00

現代風俗特集

今夜は、"現代風俗特集"。まず興味なのは、一万円札ばかりで女性のドレスを作った男性（三十五歳）。このドレス、一万円札六十五枚（六十五万円）をはりあわせたワンピースで、これらの一万円札は復元使用可能だという。これを昭和四十五年度のミス広島・藤瀬啓子さんが着てみせる。

ほかに、参院選・全国区に立候補して落選したゲイボーイ（三十八歳）や、頭の筋肉を自由に動かして楽しられる百面相の特技の持ち主などが登場する。ゲストは、三遊亭金馬。

出演＝司会・挿阪恭　長門裕之　金田正一　山本直純　山東昭子　下重暁子　坂本スミ子

教養特集

教育・夜8・00

苦悩するアメリカ経済

アメリカ経済は、いま、インフレと失業、さらに恒常的な国際収支の赤字に加えて、従来、黒字を続けて来た貿易収支も赤字に転ずるなど、大きな問題を抱えている。

これは、アメリカ自身にとっての問題であるだけでなく、その世界経済に占める大きな比重からみても、世界経済全体に波紋をもつものといわなければならない。

たとえば、アメリカの国際収支の問題は、国際通貨としてのドルにつながる問題であり、それは世界の通貨問題につながってくる。

また、中国接近問題の背景にしても、アメリカ経済の現状を無視することはできない。

スパイのライセンス

福島・夜10・30

きちがい水爆機

アメリカ空軍の核爆撃機は非常時態にそなえて、常時上空をパトロールしている。空軍司令部には大統領専用の部屋があり、万一の場合はそこから大統領がボタン一つで直接攻撃命令を下すことが出来るようになっていた。

ある日、空軍は大がかりな攻撃演習を行なった。ワイリー将軍指揮のもと、核爆撃機が次々と発進していった。この日は大統領も演習に参加するため、司令部にくることになっていた。このとき、SIAのデポンは、コリンズ大佐の案内で司令部を見学中だった。だが、保安部長のマッコイ少佐は、演習とはいえ警報中に見学させることに強い不満をもらした。

ノイローゼを直すため、薬を多量に飲んで演習に参加したマッコイ少佐は、薬の副作用で錯乱状態におちいり、「情報がもれた」という幻覚の声を聞いた。

ステージ101

総合・夜8・00

ヤング101の人気者、塩見大治郎が新しいオリジナルソング「若い旅」を歌うほか、串田アキラが「しあわせの限界」、石岡ひろしが「今なら間に合うだろうか」などこの番組のオリジナル曲を集めておくる。

出演は、ほかにダンサーズ101、小島秀子、黒柳徹子。

岩手内悦郎とヤング101の歌う「あの素晴しい愛をもう一度」でオープニング。牧みゆきの「よこはま・たそがれ」が続く。

ここで、合唱指揮のワン・ツー・おじさんこと和田昭治と司会の黒柳徹子が、「空に太陽がある限り」を、みごとなデュエットできかせる。

また、ヤングのミニワンマンショーには、ギターが得意の石岡ひろしが登場し、にぎやかに「ラ・バンバ」を歌う。

ほかに、ヤング101が「シーズ・ア・レディ」、「夕べの祈り」「いとしのクレメンタイン」などを歌い踊る。

＝ステージ101＝前列㊐から奇木　田中　後列㊐から山田　塩見

時間ですよ

水曜劇場　福島・夜9・30

松の湯の近くに、トルコぶろができるという。道徳上よくないと、まつはトルコぶろ建設反対同盟の委員長になり、反対運動をはじめた。

ところが、そのトルコから、健に三倍の給料でひきぬきがあった。健はてっきり、スター・トルコとカン違い。浜子は浜子で、自分にひきあいがないのはおかしいと首をひねった。実はボイラーマンとしてのひきぬきとわかり、健はガックリ。だが、それと知らぬまつや祥造は、やはり心配だった。

八つ墓村

連続ドラマ　総合・夜9・00

辰弥は、村びとにのろわれた父をもつ自分の帰省を利用して、何者かが殺人事件を起こしていると確信し、村にとどまって一日もはやく犯人を捜じだし、八つ墓村を平和にしようと考えたなおす。

原作・横溝正史、脚本・小幡欣治、音楽・竹田由彦、制作・吉開三平郎、演出・安江泰雅。

田治見家の納戸から洞窟におりたった辰弥（山本耕一）は、その横穴が奥深い鍾乳洞に通じていることを知って驚く。迷路のような洞の奥深の石箱の上に父の面影をたたえた鎧武者がまつられているのを見た辰弥は、後をつけてきた異母姉の春代（柳川慶子）から、父は辰弥の母が失せう後気が狂って多くの村びとを殺したことを聞いて驚く。しかし、父の狂気はともかく、それを利用して村びとの疑いを自分にそらせつつ、相次ぐ殺人事件をおこしている犯人に深い憎悪を感じた辰弥は、ともすれば東京へ逃げ帰りたくなる気持ちをおさえ"村にとどまり一日もはやく犯人を捕えたい"と変化に告げるのだった。

ききもの

科学千一夜　第一・夜8・15

サラブレッド

サラブレッドのみせるすばらしいスピードは、脚部よりもむしろ内臓、とくに心臓にある。血液を循環させるポンプとしての能力が高く、しかも、酸素を運ぶ役目の血液もその質がいい。つまり、サラブレッドは、高性能エンジンとハイオクタン価燃料を内臓しているわけだ。

若いこだま　第一・夜10・15

海と山とを結ぶコンサート

相模灘を航行中のカーフェリーと箱根の山頂をむすんでの陸・海ネットワーク作戦。

太平洋上の"動くスタジオ"からは、五つの赤い風船のメンバーによる「風が何かを」、「これが幸せの道なのか」、「遠い世界」。箱根・駒ケ岳のキャンプ地からは、チェリー・ポンポンによる「青空をみたか」。それに一同による大合唱「歌声を知らないこどもたち」。

司会・高橋キヨシ。

お食事処玉半の自慢の味をご賞味ください
■お食事処玉半チェーン…平店・湯本店・労災前店・共立前店
■サッポロラーメンどさんこチェーン…平店・小名浜ショッピング店・湯本店・福島店・日立店・植田店・勝田店
■とんかつ専門店浜むら　■カリーショップインディアン
玉半　いわき市平・三田小路　TEL 74-5031代

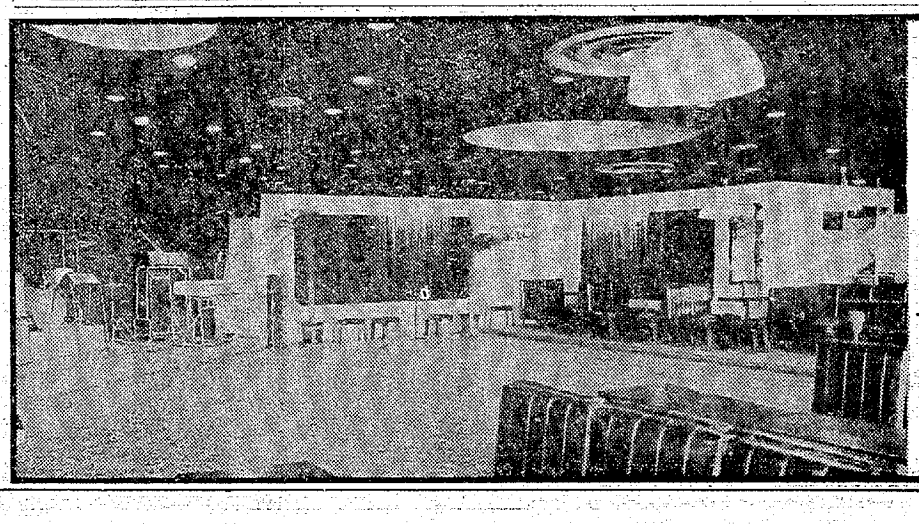

●毎週日曜日は午後1時からバンド演奏！
ペアー￥700／男性￥400／女性￥350〈飲み物1品付き〉
貸しホール〈午前10時→午後3時まで〉日曜を除く
●60名さまで●冷暖房付き●
料金・1時間￥800〈3日前にご予約下さいませ〉
＊踊れる喫茶　ニューワールド
平駅前／世界館ビル4F／☎0246(74)3058

行）にかえたが、本校はい志新校舎の建設中で四十八年度に完成する。例年定期総会で利息の還元方法が話題となるが、父兄の過半数はそのつど利息の還元をするより、校舎完成後に新しい教材費を購入する資金に回した方がいいは、一部の父兄ではあるが、虚栄心のあまりつい"額"をふやしてしまったという深刻な声もありました。

結局、本紙への投書から端を発したこども銀行の利子の行方を追及する問題は、どうやらPTAの内部事情にあるようです。「こども銀行の規約」を別として、役員内部の協議事項が総会でよく納得されるまで討議して決めたがどうかということでしょう。

【平三小のこども信用金庫】

暑中
いわき市植田駅前通り商店街振興組合
理事長　秋山酉一
常務理事　高本進
常務理事　木村カ
副会長　三瓶オサ子
〃　福島菊枝
庶務　長瀬ヤン
監査　高木きん
〃　小松山サツ
電②三二〇九

株式会社 力行会植田支店
支店長　岸島敏
いわき市植田町南町一丁目六の一　電②二九五九
いわき市植田町南町一丁目五ノ五　電②二五一六

給排水浄化槽衛生設備工事
合資会社 東洋水機工業
代表社員　長瀬明
いわき市植田町台町一〇　電②二七五三
いわき市鎧町蒲田

払い戻しが急増

医療請求は一カ年有効

保険医辞退解除で

保険医の総辞退問題は、七月二十八日の武見日本医師会長と佐藤首相との会談で、医療料金への物価、人件費スライド制の確立、医療保険制度の抜本改正など次期通常国会で検討することなどが打ち出され、一カ月ぶりに解決、八月一日から保険医療を再開された。この保険医辞退で患者は医療機関の窓口で全額を支払い、あとで社会保険事務所から半額（家族の場合の払い戻しを受ける仕組みだが、平社会保険事務所が七月三十一日までに取り扱ったものは二千三百五十七件、七百六十万七千円に達した。

保険医辞退問題では、被保険者は診療を受けるたびに、医療費の全額を窓口で支払い、『診療報酬請求明細書』を受け取った上、社会保険事務所から本人の場合は初診料（二百円）または入院時の一部負担金、家族の場合は五割の負担金を差し引いたものの支払いを受ける仕組み。平社会保険事務所の調べによると、県医師会では七月二十九日から同三十一日まで医療機関が患者に代わって、社会保険事務所から受け取る「代理受領」を認めたが、同事務所の場合は払い戻しを受けに来る患者が多く、いわき地区の場合は、この『代理受領』はほとんど行なわれなかったものと見ている。

この払い戻しも七月二十八日までの総計では千三百三十件、四百八十七万三千円だったものが、二十九日には二百四十三件、七十五万九千円、三十日三百六十五件、百七万五千円、三十一日三百九十六件、九十五万九千円と払い戻しが急増したほどで、総計も二千三百五十七件、七百六十万七千円に上った。なおこの払い戻しを受けるための請求は二年間有効とされ、四十八年七月末まで請求できる。

暴力団員がガソリン詐欺

いわき東署は三日、いわき市平字平撫七二、自動車運転手池野久勝（こ）を詐欺の疑いで逮捕した。

池野は五月十五日、同市小名浜字寺後三四五、砂利商平小名浜営業所（菊地一所長）をたずね「小名浜下神白字林崎、丸善工業の鄭野鶴だ」といつわり、給油契約を結んで伝票の交付を受け、同日から六月四日までの間五回にわたりガソリン百五十㍑、オイル六㍑（一万二千六百五十円相当）をだまし取った疑い。

池野は内郷の博徒丸歴会、鈴木一家の組員で先ごろウチゴーボウリング場になぐり込みをかけ、いわき中央署に逮捕されたばかりだった。

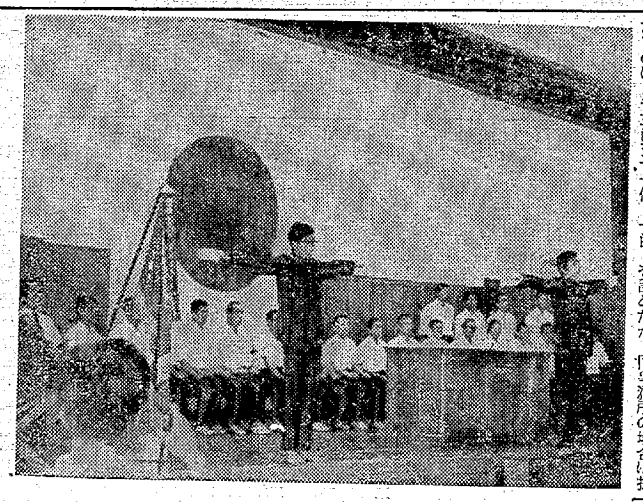

磐高ナインを壮行

甲子園への出発を前に

四日朝甲子園へ出発した磐高ナインの壮行会は三日午前十時半から同校講堂に生徒やOB、市民、ファンら五百人が出席、小泉生徒会長が「よりいっそう活躍してもらいたい。これは在校生全員の願いです」と開会のことばを述べ、豊田要三校長は「毎日夜遅くまで血みどろの練習をした成果が、甲子園出場を成しえた。甲子園では一球一塁に力を込めて戦ってもらいたい」。大和田市長は「磐高の連続出場は喜びにたえない。きっと三十三万市民は君たちの健闘を祈っているはず。磐高はスポーツに進学校に、文武両道を兼ねた名門校は全国的に少ない。その誇りを全国的に高めてほしい」と激励。

馬目県議、市井同窓会長が来賓あいさつしたが、市井会長は選手一人一人の好打、好守をそれぞれ正確にほめたのは印象的だった。

高野野球部長が選手らを紹介したが、好投好打の田村主将、選手をここまできたえあげた須永監督には惜しみない拍手が贈られ、田村主将は「ここまできたのはみなさんのお陰です。練習の実力を甲子園で全部出したい」とあいさつした。

このあと校歌、生徒会歌、応援歌を斉唱、OBから往年の応援歌まで飛び出し、選手の心をほぐし、よい調子のふんい気をさらに高めたようだった。

このあと選手たちは約一時間体調をかねて軽く練習、四日午前七時十四分平発の急行で元気よく出発した。

【激励する磐高応援団】

くらし随筆

心の供養

甲高武雄

お盆の月にはいると供養のことで、人それぞれの思いがある。お盆までにはと心掛けたのも果たされなければ残念なものである。

◇

その一つは、新田義貞の末孫が勿来町酒井に居住したことを調べるにあった。

「古書」に新田義貞の末孫酒辺の地に隠れすむとありお盆までの目標が結局三年経過した。調査した過程には世に未発表ではあるがつぎのような事がある。氏神様神社に熊野神の勧請年月と藤原朝臣蛭田源七源義顕の記名がある。さらに屋敷の一部には古くから伝説と逸話がある。代々庄屋の家柄で豪かな農家である。家宝として歴代所蔵されて来た物に、高野山奥之院巻物、笹山一膳斉を名のる人よりの秘伝されたものという。伝授の際は心の試合経過などが口伝されていて、正月の七日間は生血の流れる供物を献じて祭祠する。理由は、人間の生血で丸赤天様が八方剣を振るう姿が書かれていてそれが極意だという。そのため、歴代の戸主はこれを見ると目がつぶれるとのいいつたえから、見ることもなく所蔵されて来ている。調査の目標を高野山と決めて、まず長野に行く。薄光寺の案内で末寺の宮岬院をたずねることになる。この寺は「かるかや」とも呼ぶが、墨書の「夕やけ小やけで日が暮れて」の寺で、鐘楼も高く今も朝夕鐘が響き渡っていた。きけば徳川以前に一時的に武術修業の場となった形跡があるというだけで、確実な資料は得られない。

◇

南北朝時代の武将のめい福と来孫の繁栄を祈りながら、だれかご教示をいただけないものかと念じつつ、達成こそが最大の心の供養であるとも考え続けることにした。

（郷土研究家）

調理師試験合格者

県厚生部は七月二十八日、調理師試験の合格者を発表した。いわき会場の合格者は次の通り。

池野孝子　関ミエ　斎藤とら子　安斎弥　三浦シゲ子　西村康雄　馬上旭　鈴木ツヤ子　荒木元一　渡辺正雄　志賀綱子
加藤秀雄　遠藤勲三　吉田タマ子　三場佑孔　菅川仙子　菅木容子　高橋ミヨ子　木田フミ子　阿部三千子　栃谷芳子　上野義一　根本はつえ　鈴木英子　村越章　河野敏彦　長谷川典子　千葉くにこ
高橋恵子　小野道朗　久保木房江　大谷和子　佐藤和範　島田実　大和田万里　高木康之　昌中明　伊東千枝子　佐藤正次　菅野博　長谷川典子　竹俣良子
渡辺照子　高萩友子　長谷川勲三　佐藤昭子　島田賢利子　高橋文代　里見君枝　深谷悦子　亀田網江　古市泉　酒井きわ子　坂本雄子　中野政雄
市川良雄　伊藤信栄　小野末男　小野谷子　大和田万里　志賀静枝　山岸治美　渡辺正雄　菊地正子　水野一男　比佐玲子　石井福男　佐藤政司　菅原くに子　千葉くにこ
籠倉明雄　鈴木照男　吉田世智子　杉崎洋子　阿部三千子　鈴木秀男　八島秀勝　鈴木正寿　菊地サカリ　瀬谷京子　蛭田志郎　緑川勝夫　桜井吉晴　高萩清　竹俣良子
政井富子　鈴木栄　村上マサ子　鈴木政子　坂本武　吉田喜代子　志賀菊枝　吉田茂則　添山美枝子　佐々木操　川中順子　平子信子　根本美栄代　五十嵐勝美　石井福男　早坂俊勇　緑川美智子　高萩光子　佐藤政司　高萩文代　里見君枝　深谷悦子　亀田網江　古市泉　酒井きわ子　坂本雄子　中野政雄
大谷洋子　政井ユキ　政井キミエ　川名廉　鈴木一郎　大内亘　岡ノ谷乃ぶ子　鈴木政子　遠藤信次郎　馬目ひとし　山野辺京子　鈴木英子　村越章　河野敏彦　長谷川典子　千葉くにこ
高谷徳代　鈴木栄　鈴木政子　鈴木ムメオ　高橋トメ子　阿部文子　鈴木八重　石井重子　金沢恭子　吉田正　渡辺春子　後藤佐智子　菅野利二　大上雄二　坂本孝一　坂本雄子　林常代子　中野政雄
佐藤政司　菅原くに子　千葉くにこ　桜井吉晴　高萩清　竹俣良子　木村孝子　高木都美子　渡辺キヨ子　渡辺スミ江　高木悦子　三戸英枝　下山田君子　佐藤良子　政井サト子　佐川喜子　伊藤伸子　長瀬勝利　南順愛　渡辺とし子　関口信行　小野昇　吉田英雄　鈴木幹雄　酒井寿美子　桑野光子　吉田良子　鈴木延子　鈴木隆　橋本マサキ　永山美知子　新妻春美　三上妙子　根本康光　遠藤幸子　大和田直子　坂本孝一　下山田英安　鈴木美津子　須藤強

床屋さん17

いわき市平日曜組合では十七日臨時休業する。十六日が定休日のため二日続いての休みとなる。

朝風に銀輪をびかせ一回り

常磐市早ようサイク

いわき市常磐輪業組合（熊田精一組合長）主催の第一回常早ようサイクリングは一日行なわれた。なにしろ初めての計画とあって、PRも不足だったためもあり、参加者は少年と女性一人を含め青年数人で総勢十六人、湯本駅前建広場に集合し、午前六時にスタートした。

全員は一列縦隊になりぴ常磐ハワイアンセンター方面へ、そこから白鳥温泉へと回り一時間余を朝風に銀輪をなびかせた。

下川で乳幼児相談

磐城支所は四日午前九時半から下川公民館で乳幼児相談を行なった。

シルバーの気品をたたえた豪華なペン
プラチナシルバー
3000円・5000円
岡萬年筆店
いわき市平字三町目　電㉔4333

総合中華料理
お座敷がありますので
ご商談　ご会合ご会食
にご利用くださいませ
香港
白銀店　平字白銀町成人学校前　電㉔8867
二町目店　平字二町目（谷口隣）　電㉔8874

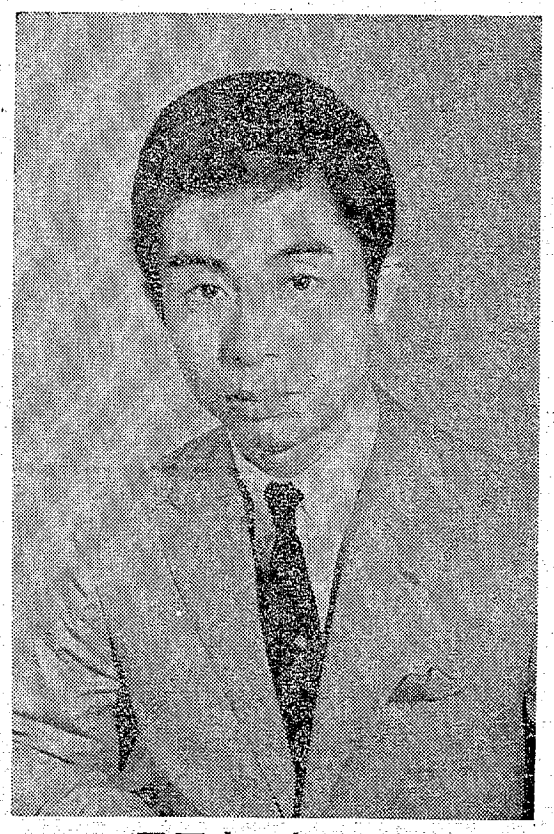
野平大四郎先生
（マックスファクター日本支社）

マックスファクター
サマークリエションセール
—男性メークアップインストラクター—
野平大四郎 先生を招いて
映画やテレビ女優さんのメークアップで多忙な野平先生が下記のスケジュールで　いわき市平にやってまいります　この機会に　ぜひメークアップの個人指導をお受けくださいませ
—ご期待ください!!—
5日（木）　6日（金）　7日（土）　8日（日）
■期間中各店とも豪華プレゼント進呈
■またメークアップご相談の方にサイン入れ処法箋進呈
ワタナベ薬局　平・月見町　電㉔3562
サニー　平・30㍍通り　電㉔3866
藤越化粧品店　平・銀座通り　電㉔2907

欠損パイプに疑問点

呉羽の塩素ガス禍　鶏二羽死に産卵1/6に

【昨報】いわき市公害対策審議会内木委員長、議会公害対策特別委員会小林委員長、橋本市民部長、江尻市公害課長らは、呉羽化学錦工場の塩素ガス流出事故に三日午前十一時ごろ、工場内を立ち入り調査するとともに被害状況を調べたが、同時に柴田哲工場長に対し「工場内の総点検」を御告した。

一行の調査結果では、やはり電解工場の塩素ガス加圧工程ターボブロワー第三パイプ（直径二十四ミリ、鉄の厚さ八ミリ）が八割方とけたように穴があき、ここから圧縮された塩素ガスが噴出したもの。

七月十八日は会社内とメーカーによる点検を行なって異常がなかったとはいうが、腐食したような大穴の現状から、いくら二百五十度の高熱、高圧力で塩素ガスを送っているにしても、セルロイドを燃やすように瞬間的に鉄がとけてしまう＝会社発言＝といったことも不思議の一つで、この辺に責任究明のカギがあるが、これ以上は市の調査範囲外なので、労働基準監督署なり、通産関係専門技術員、あるいは調査班による専門的調査を待つ以外になく、南署にしても業務上過失罪適用の判定にも大きく影響する。

一方被害は、工場から幅二百メートル、長さ二キロにわたり南南東へ帯状に住民、田畑をおかし、一応鮫川堤防まで伸びているが、一部は鮫川越えて大浦にまで達している。

このうち五百メートル離れた江栗馬場地区までの住民二十四人と工場内従業員十四人の三十八人が実害を受け、三百三十羽離れた鶏舎では八百五十羽のうち二羽が中毒死し、五百八十羽では産卵が六分の一に低下してしまった。

農作物は幅二百メートル、長さ二キロにわたって落葉色に枯れ、その面積は水稲十五ヘクタール、畑作八ヘクタール。とくに稲、ナスの被害は大きく、ナシ、菜もの、庭木、ケヤキ、ヒマラヤシーダー、柿までやられるひどさだった。

老女はねられる

三日午後五時三十五分ごろ、いわき市内郷宮町宮沢二地内（内郷～小野線）で、同市内郷内町岩地三丁目、無職中村カネさん(七)は道路を横断しようとして、同市内郷宮町峰根六二、会社員杉山広支さん(三)運転のバイクにはねられ、右足などに二週間のケガ。

いわき中央署の調べでは杉山さんの前方不注意。

勿来で健康相談　勿来支所は五日午前九時半から、安良町で健康相談を行なう。

白昼、団地で強盗二件

玉川　鹿島　青年が遊び金ほしさ

いわき東署は三日午後、いわき市小名浜字丹波沼二一ノ一、飲食店手伝い先崎雄(三)を強盗傷害の現行犯で逮捕した。

調べによると先崎は同日午後二時近く、同市小名浜玉川字北一ノ四、公務員高越哲男さん方玄関わきの出窓の金網を破って忍びこみ、高越さんの妻敦子さん(三)に刃渡り二十五ミリの切り出しナイフを突きつけておどし、左手親指に一週間のケガをさせ、驚かれて逃げた。

それから同二時五十分ごろ、こんどは約二キロ離れた同市鹿島町船戸字林下六〇、会社員小林健四郎さん方に侵入、妻徳子さん(三)の首をしめて一週間のケガをさせ、驚かれて逃げたもの。

先崎は間もなく近くの山林内で同署員につかまった。遊び金ほしさから団地のサラリーマン住宅をねらったといっている。

23万円入りバッグ無事戻る

日立で忘れ、平で発見

日立市旭町三ノ七、店員園部初江さん(三)は三日午後九時半ごろ、平駅遺失物掛に常磐線上野駅午後七時発下り普通列車平行きの車内に、現金二十三万四百円入りのハンドバッグを忘れたと電話で届けた。

同遺失物掛は列車が平駅に到着するのを待って車内を調べたところ、座席にハンドバッグがあるのを発見、調べたところ園部さんのものとわかった。

園部さんは商用で東京に行った帰り同列車に乗ったが、考えごとをしていてついうっかり忘れて、職場のある日立駅に降りたが、職場に戻って思い出し、終着駅の平駅遺失物掛に電話で連絡したもの。

山田公民館でBCG接種　勿来支所は五日午後一時半から、山田公民館でBCG接種を行なう。

やっぺ踊りに二万人

温泉　湯本　はやしに浮かれ練る

【踊らにゃそんそんと湯本のやっぺ踊り】

いわき市の夏の三大まつりのトップを切って三日、常磐湯本温泉まつりの「やっぺおどり」が人出二万の中でくりひろげられた。おどりには小中学生、婦人会、民謡会や温泉芸妓のきれいどころ、社交ホステスの女性群ほか温泉観光協会、湯本温泉旅館組合の役員連など、常磐青年団連合会の若衆連も総出動、参加百人に達した。

参加者は全員「やっぺおどり」と赤手ぬぐいで染めぬいた浴衣姿に、すげ笠かぶり、白たびをはいての勢ぞろい。

上町成田山付近から午後六時の花火を合図に出発した。山車を繰り出し、芸妓の三味線、笛のはやし、青年衆の太鼓のひびきにあわせて「エライヤッチャ、エライヤッチャ」と手拍子足拍子をあわせて行進、上町通りから裏町通りへ、天王崎通りの商店街をねり歩き、湯本駅前電建広場にたてられた大やぐらに参集し、やぐらを囲んで節り抜き、午後八時すぎ無事散会した。

終わって団体表彰があり「みゆき婦人会」や「小学生」組などが表彰された。

今夕　甲子園で初練習

磐高ナインけさ出発

二年連続、四度目の甲子園出場を果たした磐高ナインが、四日午前七時十四分、平発急行でうま一号で甲子園に向かった。

平駅上り一番ホームには、岩田磐三校長、市井茂同窓会長、遠藤信勇野球部後援会長のほか選手たちの父兄や学生ら約五百人が盛大に見送り、選手一人一人を激励した。

市長代理として馬目俊次助役が「三十三万市民の期待にそうよう善戦を期待する」と述べ、須永監督も「東北大会以来、投打とも今が絶好調」と、自信をもってこたえた。

一方後援会では、学生の応援団を募集、一般人の応援団は常磐交通、交通公社などを中心として本日中にまとめる予定だが、現在のところ、過去三回をはるかに上回る見込みだという。

組み合わせ抽せん会は、五日午前十時から大阪の朝日フェスティバルホールで開かれるが、もし第一試合なら五日午後七時、NHK前からバスで出発するという。

なお須永監督以下総勢二十二人は、きょう午後二時半大阪着。同午後四時ごろ、甲子園球場で初練習をする。宿泊先は、西宮市新甲陽町五の二、中寿美花園（0798(33)0934）

応援団宿舎は、京都市西区九条町、東寺落南会館（075(691)3101）

教職員研修会　教育委員会は五日から七日まで、午前九時から平一中で男子、女子教員研修会を行なう。

小川で結核検診　小川支所は五日午前九時半から上小川公民館、午後一時から上平で結核検診を行なう。

磐城でBCG接種　磐城支所は五日午後一時から、市民会館でBCG接種を行なう。

あす魚市場前とうろう流し

立正佼成会磐城教会

立正佼成会磐城教会主催、恒例の〝とうろう流し〟はあす五日午後五時から、小名浜魚市場前の港内で行なう。

このとうろう流しには多くの信者が集まり、約四千五百個のとうろうを海に流す。

下川で乳幼児相談　磐城支所は四日午前九時半から下川公民館で乳幼児相談を行なった。

なびぱま

◎…塩屋崎灯台のおひざ元、磐城海水浴場は、一日十一万人の浴客でにぎわったが、てんてこ舞いさせられたのは、いわき市観光課の職員と警備のおまわりさん。

◎…朝から照りつけられて、昼ごろには黒んぼも顔負けするような焼けよう。人・人・人で埋まったなかに、迷い子も多く、そのつどマイクを通じて呼びかけたがその数四十人。

◎…迷い子にまじって〝おれの行くとこどこだっけ〟という迷い親も現われた。もちろん、この迷い親も放送された。

ヘアさん

7365　中島安男

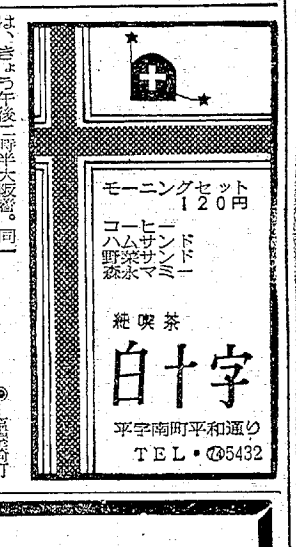

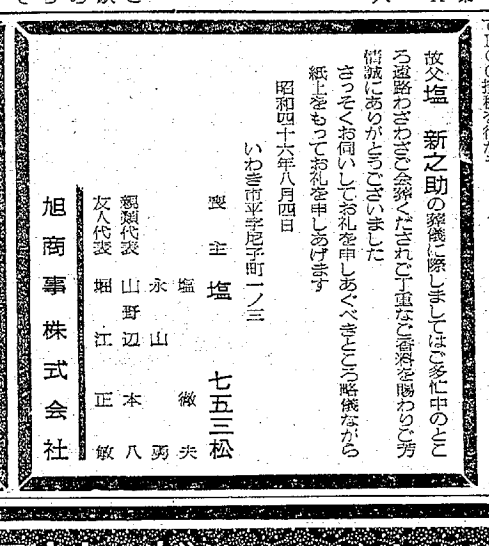

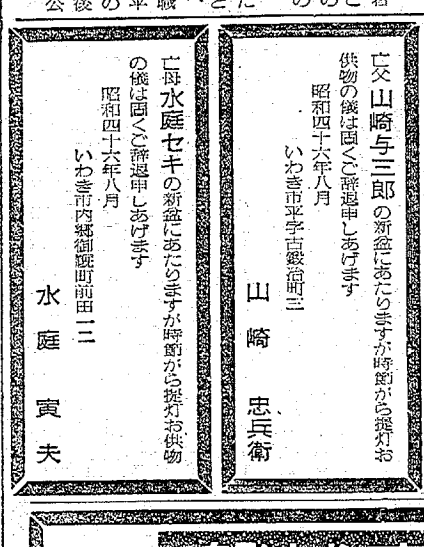

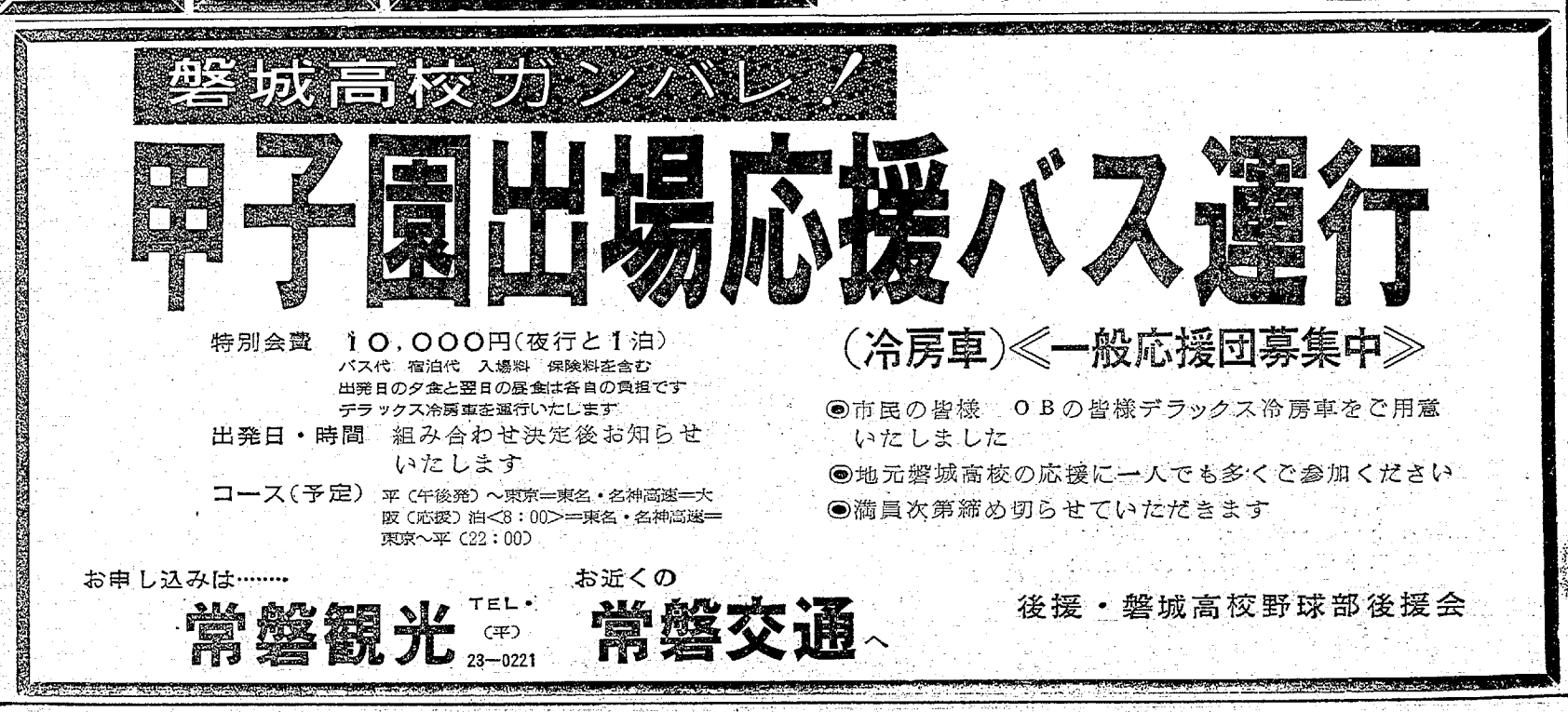

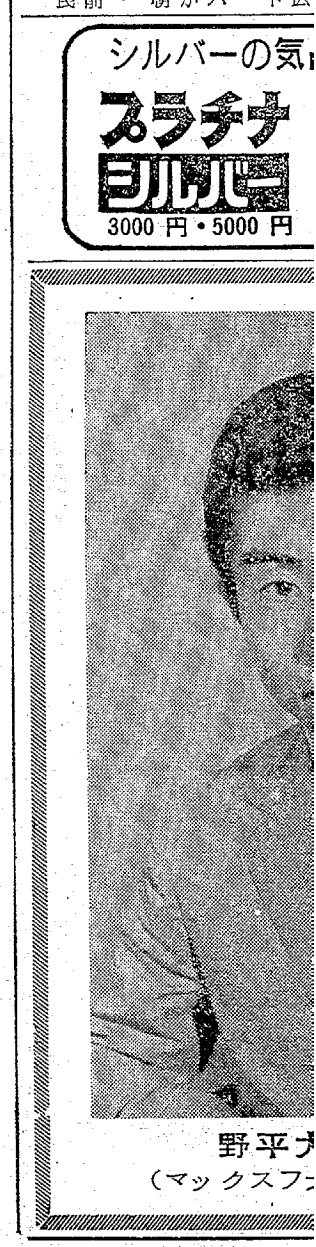

読者の声

いわき市のスポーツ団体 ㉒

いわき銃剣道連盟（責任者佐藤春吉）
連絡先＝小名浜大原字乙新地39の5（電・錦城㊸3970）

中田横穴にガイド板を

錦城 鯨岡 五郎

国鉄いわきで一躍有名になったいわき市平・豊間地内の〝中田横穴〟には観光夏の陣が開幕すると同時に観光客が訪れ、慰霊碑には、花や供物が備えられて線香のけむりも絶えないほど。一方、反対側のコンクリートドーム型の中田横穴は入り口を固く閉ざされてひっそりとしたたたずまい。史跡の永久保存から特別の事情のない限り中へははいれないという。それにしても不親切なものだ。中田横穴の表示ひとつ立てられていない。これでは先祖の亡霊ところか、訪れた観光客も浮かばれまい。表示とともに中田横穴のあらましや、写真なども掲示し、祖先の生活の姿を伝えるべきと思う。貸し切りバスのガイドさんが、走る車の中で、ここが有名な中田横穴です……と説明する手きわの良さ。市当局の善処をお願いする。

（学生・22歳）

さすがは老舗こうありたい

平 志田登喜子

先日知人から贈られたビンビンを冷蔵庫の中に置きはなしにして十日近くたたら、白っぽくなりました。捨てるのももったいないし、どうしたものかと考えあぐく、恐る恐る製造元に電話で相談いたしましたところ、さっそく見に来られて、いや面もせず別のお菓子と取り替えてくれました。

家族の少ない私宅にて生菓子では困るだろうと、長持ちのするお菓子と替えて届けて下さった配慮に感謝いたし、さすがは〝しにせ〟と感じ入りました。

（無職・73歳）

読者の声投稿規定▽住所・氏名・年齢・職業明記▽字数六百字以内△原稿は返しません

私の避暑法

小湊恒太郎さん

私は若くから会社に勤めたので仕事の関係や、経済上の都合でとくとくな『避暑』を行なったことはない。しかし六十余年間磐城セメントに厄介になって感じていることは『避暑はすなわち仕事』『仕事はすなわち避暑』ということです。

戦時中は会社の業務の一端として北海道日高の石綿山。岩手県の硫化鉄石山。秋田県の石膏山などの探鉱開発に登山した。これらがすなわち避暑だったと考えている。戦後は島根県の石膏山、岐阜県の亜炭、静岡県の特殊石灰の採掘にかけ回った。奥山はどこも涼しく絶好の避暑だった。結局私は終始仕事に追われ通しでこの年になったが、仕事上からずいぶん満足できた避暑を味わったつもりでいる。

昭和二十一年会社を退職してから、これは避暑というわけではないが毎年一回家族旅行をもっている。北海道、四国、九州、山陰など所を変えて出向いている。これも避暑になるようだ。四倉は涼しいといわれているが、それでも盛夏は暑い。私は朝早く起き、庭前に水をまいてから海岸を散歩する。これが私の現在の避暑法である。

（四倉町字東三丁目・会社員・77歳）

避暑即ち仕事 仕事即ち避暑

ボウリング

※ウチコーボウリング▽第一回ペプシコーラチャンピオン大会
①菊藤 昭正（内郷）②仁井田 弘（同）③相良 利之（同）H・C＝相良 利之
※ススカケボウル◇ススカケサマーボール予選会（3日）
優勝＝新妻 恵子（平）六〇〇
②藤田 尚弘（同）五九八
③木村 桂二（同）五五四
④中縄 聖彦（同）五四七
⑤石井 滝男（湯本）五三八
H・G＝藤田尚弘 二二一
湯本高同窓会総会 湯本高校同窓会（市橋武会長）は八日午後三時から常磐次民館で総会を開く。会費三百円。

こたえられない味、このコク

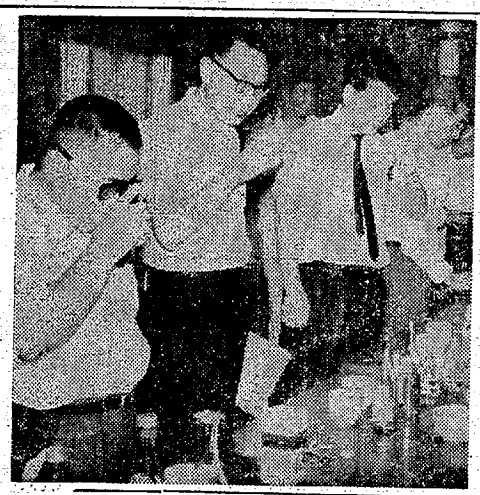

〝ことしの酒のできはどうだろう〟二日午後二時からいわき市平字鍛冶町のいわき酒造組合二階ホールで初呑み切りが行なわれた。初呑み切りは昨年十月からことし三月までに仕込まれ、四、五月に火入れ醸造された新酒のできを鑑定するもので、仙台国税局から井上鑑定官、県工業試験場から川井技官、いわき税務署から塩田署長らが招かれた。

二十四酒造工場から約二百点の新酒が出品されたが、鑑定の結果は〝近年まれに見るできばえで味、コクともに上々〟というすばらしい成績、熟度（うま味）のあるものから摩出されるという。このあと杜氏さんたちで結成している新和会の市販酒研究会が開かれた。

国労平駅班が臨時総会

国鉄労組平駅班（沢井哲弥班長）は五日午後九時から国鉄平職員集会所で臨時総会を開く。

議題は四十六年度の事業計画、前年度の決算報告があり最後に役員の改選も行なう。

市民会館あすの催し

【平】★いわき支部堀業分会勤行委員会（午後零時30分）第一会議室★日本ビクターCD4発表会（午前9時）第二会議室★平地区労協議会定期大会（午後5時30分）展示ホール★九月組長等講助役講座（午前9時）第一・二楽屋★うたごえ合唱練習（午後6時30分）第二楽屋

【うまみはどうかな…と味をみる鑑定官】

100円店

河野参院議長が議会無審の公正を期すため党籍を離れ、不信状態にあった参院の名誉を高めるのに大きな影響があったが、ニクソンの北京訪問と河野議長の出現というダブルショックをうけて、佐藤首相が敷相にイヤ気をさし、予定より早めに内閣をなげ出すのではないかといわれたが、いまだに息が続いている◆ところで、参院議長選挙で重宗主流打倒の主役を演じたのが桜会であるが、これは一昨年春につくられた。参院では、重鎮宗長にたらまれると絶対に役職につけないし、ととんホサれてしまうというのが実情であった。これをなんとか打破し、明るさをとりもどそうとして結成されたのが桜会◆さくらは、パッと咲いてパッと散るいさぎよい花、日本の開花である。いつまでも権力の座にへばりついて、悪政をつみかさねては国民が離れる一方である。政治と国民、市政と市民の結びつきを正しく生かすも殺すも、政治家の腕にかかっている。いわき市の議会も、当面は来年の市議選挙を大選挙区制にするかどうかで自民内部病気味◆はじめは市民の意見を直接きいて、決めるという態度だったが、議会での決選投票でという方向にかわった。そこで思うのだが、いったい市会議員は、保守革新派が党派の主張を離れて話し合う機会があるのかどうかということである。議会中は食事も党派別だし、めったに、各派のものが膝つき合わせて話し合うことがない◆選挙区制の問題でも、党の主張がこうだから、ぜひこうあらねばならない、というだけでは一方通行であろう。決選投票も許された行為だが、もっと党派を離れて話し合うことができないものだろうか なにごともわが党は式にものを申していると、いつかは市民感情から遠き去りにされ、議会不信になりかねまい。

（龍人）

みんぽう 映画案内

※【平】
☆ひかり座（六・〇〇）毛皮のビーナス（七・三〇）私は好奇心の強い女（↓9日）
☆聚楽館（六・〇五）おしゃれ泥棒（八・一五）エルビス・オン・ステージ（↓2日）
☆平東映（六・四七）温泉みみず芸者（八・一四）傷だらけの人生（↓12日）
☆平大映（五・一一）旅路（六・三七）十七才の成人式（七・五八）わが愛のまた限り（↓10日）
※【小名浜】
☆平楽宝（六・一五）別れの詩（八・〇〇）愛、ふたたび（↓24日）
☆名画座（六・〇〇）失なわれたエクスタシー（七・一〇）ポインと制服（八・一八）金髪美女王蜂（↓10日）
☆アポロ座（六・三四）顔役（八・〇二）さいはての用心棒（↓6日）
※【常磐】
☆三國座 3000㍍の崖 女は男のふるさとよ 座頭市破れ唐人剣（↓10日）
☆常磐日劇 大空港 クレオパトラ（↓6日）
☆湯本金星座 日本侠客伝・短刀ざんげの値うちもない 怪談せむし男（↓6日）
※【植田】
☆うえだ館 ギングギドラ対ゴジラ 涙の不死鳥 いなかっぺ大将 お月さまのママ（↓16日）
☆中央館 温泉あんま もみもみ酒売 ペテン師と極道女（↓10日）
☆植田ロマンス アドベンチャー大脱走（↓6日）
☆国際 ハレンチ学園 恋人よ呼ばせて 奥様は十八歳・新婚教室（↓10日）
☆磐城座 新婚セックス 現代愛わざくらべ 脱がせて脱がせて大勝負（↓10日）
と生活 二匹の牝犬（↓6日）
☆磐星座 お前と俺 真夏の死闘 新・殺しのライセンス（↓2日）

遠野分遣所の常備昇格祝う

ジャンとなればサッと出動

常磐消防署遠野分遣所開所式は十一日午前十一時から現地で行なう。

遠野町に分駐所があって連絡係職員が一人しかいなかったが、こんどの昇格で七人の職員と、ポンプ自動車一台を常駐、ジャンとなればサッと出動できる体制にやっとなるもの。

合同金融相談 酒工中金、中小公庫の合同出張金融相談は十一日午後一時からいわき商工会議所サロンで相談を受け付ける。

夕刊 いわき民報
いわき市平字田町163ノ1
いわき民報社
振替口座 （郡山）4028
本社 0246 ㉓1666
小名浜支局 0246 ㉒3560
常磐支局 0246 ㊷2360
勿来支局 02466㉒2903

新味の魚清
平・二 電七四一二六三三

個性あるセンスの良い仕立て
暑中お伺い申しあげます
福島信販加盟店
どなた様でも10回払いまでご利用できます
大平テーラー
平・堂ノ前28 東邦銀行西支店横 TEL・㉔3972

注文服
テーラー オガワ
平・白銀町電74—3854

暑さと文明病に悩む人々よ！
その妙薬は おもしろい開放感いっぱいのジャラジャラ出るで評判の
大番パチンコにあり
平・三町目9ノ2 TEL・㉔5515

産科・婦人科
額賀医院
医師 額賀 大
ベス・四倉町五丁目下車 電（四倉）二八三九
広野分院＝広野町役場前 電（広野）二二一

無線車をご利用ください
◉電話◉
本社 ㉓2175（代）㉔2640 ㉔5647
好間営業所㊸2532
尼子タクシー

ただ今！夏期特別英会話開講中
期間 8月1日→8月30日（月 水 木）
10:00～11:00AM
講師 リチャード・ポーリン
いわき英語教室
常設講座 月 水 木 5:30～6:30AM（初級コース）
〃 6:30～7:30AM（中級コース）
「お早よう！」からはじまる日常会話を身につけてください
お申し込みは
財団法人 石島公民館・平成人学校
TEL・㉔6525 8770

イトーヨーカ堂平店勤務
派遣社員募集
◉職種
（1）中華調理士見習い（男子） 5名
／待遇 46,000円以上／
／職場 4階ヨークレストランおよび1階中華惣菜コーナー（いずれも可）
／資格 年齢45歳以下健康な方 経験学歴不問
（2）営業事務係（男子） 2名
／待遇 52,000円以上
／職場 平店営業所（事務所）
／資格 年齢45歳以下健康な方 事務珠算に経験あり 普通運転免許ある方
■昇給賃与年2回 各種保険 褒 退職金 有給休暇制度あり 被服貸与 交通費全額支給
◉面接 8月6（金）・7（土）の両日午前10時～午後3時
◉場所 イトーヨーカ堂平店四階ヨークレストラン事務所内（履歴書持参）
中華の名門
株式会社 冠生園平営業所
いわき市平字鹿狩町16 電（0246）㉔7590

暑中お見舞い申しあげます
レストラン メヒコ
従業員募集
■洋食経験者 2名
給与6万円～7万円
■〃 見習い 1名
給与4万円～5万円
■喫茶見習い 2名
給与4万円～5万円
いずれも年齢不問 勤務地は鹿島町『レストランメヒコ』 平イトーヨーカ堂4階『ヨークレストラン』のどちらでも可 ご希望の方は下記へ履歴書ご持参のうえご来店ください いわき市鹿島町走熊（バス停沢目十字路下車） レストランメヒコ 電（錦城）㊸4372

急募
▽年齢18歳～30歳 ▽委細面談
ホステス 若干名
高給優遇▽住み込み 通勤可
バータ 顔
いわき市小名浜字古湊一九二 電㊸三二九四

急募
▽年齢不問▽経験者優遇
経理女子事務員 若干名
寺山会計センター
寺山税理事務所
いわき市平谷川瀬字堂ノ入四 電㉔七九七五

急募
すし見習い 若干名 高給優遇 委細面談 連絡先＝平駅前中央通り、すし魚河岸 電（平）㉓三二一〇

写真
好きな方▽男女店員募集▽委細面談 湯本町郵便局隣 有限会社カメラと写真のヒサヤ 電㊷二七三五

貸し
ビル＝56平方㍍▽貸し店舗＝66平方㍍ほか住宅付き▽平・大町国道沿い▽連絡先＝電（平）㉓〇三六小名浜商店

貸し
家一戸建て▽六、四半、四半▽タイル・ふろ付き▽場所＝平南白土字広町▽二戸あり、社宅適▽連絡先㉓二五〇四

貸し
家▽店舗付き住宅二階建て▽平屋住宅一戸部屋数あり▽場所＝平・自由ケ丘団地入り口▽連絡先＝電㉔八七〇九