地裁いわき支部が新改築

谷川瀬への移転断念

狭い平一中の運動実らず

地裁いわき支部の改築問題をめぐって、ここ数年来、この機会に狭い平一中に譲り、他に移転してはどうか、といった論議がかわされて来たが、市があっせんする適当な代替地買収のメドがつかず、結局移転をあきらめ、現在地に新改築することが確定的になった。すでに東北建設局の敷地買収調査も終わり、順調に行けば、来年四月から着工される見込み。これで、狭い校庭に悩む平一中PTAが、数年来展開して来た同地裁の移転運動は、ほとんど絶望的となった。建て物（最高裁、検察審査会など各種の同庁舎による鉄筋コンクリート四階建ての構想と見られる。

同地裁の現庁舎は大正二年、平一八年を経過、雨もりは日常茶飯時田町地区から移転していらい五十一で老朽化激しく建て物としては「定年」過ぎといった状態。このため五、六年前、同地裁の改築運動がもち上がり、四十三年には当時の県知事、市長、議長会、平弁護士会が中心となって現庁舎建設同盟会を結成、運動は本格的となった。同地裁を管轄する最高裁も、過去数回、実地検査を進めた。

当時はいわき支部より古い庁舎が、かなり全国に散在していたため、後回しにされたが、最高裁では、一昨年ごろから全国に四庁舎ずつ新改築を実施、このため昨年は、同庁舎が全国で三番目の古い庁舎となり、昨年ごろが新改築のヤマと見られた。

ところがこれにともなって、平一中（西蕨三校区）では、①校庭ないし②拘置所の内部が、同校教室からまる見えの位置にあり、教育上好ましくない、などの理由で、同校PTAを中心に、同地裁移転の陳情運動を反復してきたもの。

これに対し同地裁では「現在の敷き地約三千四百平方㍍（地裁及び拘置所を除く）では、駐車場完備をふくめて狭すぎる」などの理由から、適当な移転場所があれば、いつでも移転に応ずるという態度を示してきた。当時、市では本庁舎建設問題などと重なり、適当な移転場所が見つからず、同支部改築は完全に暗礁に乗り上げた形となった。このため全国で三番目に古い同庁舎は、同支部よりも新しい他の庁舎にどんどん先を越され、遅れたいわき市の改築問題は、ますます重大化してきた。

当時、市では、①校庭ないし②拘置所の内部が、同校教室からまる見えの位置にあり、教育上好ましくない、などの理由で、同校PTAを中心に、同地裁移転の陳情運動を反復してきたもの。

これに対し同地裁では「現在の敷き地約三千四百平方㍍（地裁及び拘置所を除く）では、駐車場完備をふくめて狭すぎる」などの理由から、適当な移転場所があれば、いつでも移転に応ずるという態度を示してきた。当時、市では本庁舎建設問題などと重なり、適当な移転場所が見つからず、同支部改築は完全に暗礁に乗り上げた形となった。このため全国で三番目に古い同庁舎は、同支部よりも新しい他の庁舎にどんどん先を越され、遅れたいわき市の改築問題は、ますます重大化してきた。

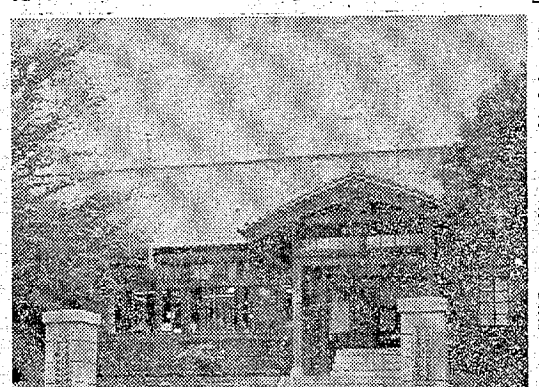

【移転をあきらめた裁判所】

来春着工　仮庁舎を物色中

市独自で公害条例を

6月市会　大和田市長が表明

参院選挙のため遅れたいわき市六月定例市議会は三日午前十時から開き、会期を九日まで一週間に決め、この日は一般会計補正予算六億三千二百七万五千円など二十四議案、報告三件、諮問十六件を一括上程、大和田市長から提案理由の説明があった。

大和田市長はこの中で、石岡～平間間二十三キロの常磐自動車道の基本計画（建設費二十二億六十億円、四車線）が正式決定していわき市が首都圏都市になること、整備計画の早期決定へ、さらに強力運動を進めて一日も早い実現を期すとともに、常磐新幹線の早期建設についても運動を展開すると、「東北の南端市」から「首都圏市」へのイメージアップを打ち出す考えを明らかにした。

また公害問題に対しては、いわき市の特殊性に即応した防止対策をとり、かねてから「市公害防止条例」の制定を考えていたが、大気汚染防止法の一部改正によって事務の一部が市に委任されることになったことから、市条例化をハッキリ表明、早い機会（九月市会）に提案することになった。

市公害防止条例については、市公害防止審議委員会が発足した当時も発議されたが、先進地を視察して当時の〝公害市〟が廃止の傾向にあることから国、県条例に一歩上手を取ると、審議を打ち切った経験がある。

だが当時の公害は単発的な亜硫酸ガス禍、黒煙問題程度だったのが、今ではカドミウムからシアン、ヒレなしカレイ、穴あきアワビと公害オンパレードの格好で事態は全く異なっている。さらに十四社と公害防止協定は結んだものの、数多い他の企業にも適用させる公害防止条例が必要になってきており、さらに立ち入り検査、処罰など市の取り締まり権限を強化することもまた必要とあって、いわき市の実情に適合する条例づくりの検討にはいったもの。

【表彰議員の伝達を受ける市議会の野崎副議長】

記者席

志賀議長が入院、初めて休む

▼「万年六十歳」の志賀季三郎市議長は遅康病で磐城共立病院に入院、議員生活の中で初めて九日までの六月市議会を休むことになった。

▼本人は至って元気で「私は出たいのだが、医者が許さないので…」と負け惜しみをいっているが、議員仲間に「たまには休養が大切だ」と慰められるありさま。

▼代わって野崎真行副議長が議会を運営。旧磐城市の議長とあって真録十分、議員表彰の伝達を行なった。

社会を明るくする弁論大会

10日、中学生15人が参加

いわき市教育委員会、BBS平方部主催、防犯協会、いわき民報社後援の、社会を明るくする弁論大会は十日午前九時半から、平三中体育館で各中学校代表者十五人が参加して行なう。

才言

▼…地裁の移転は絶望、平一中はネコのヒタイ。新庁舎つくれる位ならと思うのだが…。

▼…市が独自の公害条例つくるという。自然を破壊から守る最後のトリデは自治体。

▼…アワビもイタイイタイ病か。あわれな姿で泣いている。母なる海の復しゅうがこわい。

大会報

玉半提供（☎五三二）

（小名浜測候所調べ）

【今夜】南よりの風、後り時々雨。

【あす】南よりの風、後りでにわか雨。

【あさって】南よりの風、後りでにわか雨。

【海上】今夜、あす波が高い。あさって多少波がある。

あすの暦

7月4日（日）

暦	6月	12日	戦
旧	仏	4・21	戦
六	滅	19・00	戦
日	日	15・13	戦
月	月	0・20	戦
月	入	14・46	戦
満潮	出	23・41	戦
	入	7・10	戦
干潮	出	18・07	戦

人事消息

◇NHKいわき放送局副局長二階堂秀雄氏は東北本部監査主査（仙台）に栄転、三日あいさつのため来社。五日午前十時五十八分発で赴任する。

訂正　（記事）2日付け1面「平寄年会議所の講演会」の会場、「ことぶき会館」とあるは、「レストランブラジル」のあやまりにつき訂正します。

カラーテレビなら
おまかせください
・ナショナル
・ビクター
・ソニー
あすは休ませて
いただきます
皆様の電化の店
電光社
平・中町20　電☎0244代

沖縄祖国復帰
記念メダル
ご予約受け付け中
詳しくはお電話下さい
トキワ中
平・1　電☎2339代

暑気を払っ
天ぷ

いつも新鮮な
牛豚
肉の専門店 緑屋
本店 平・一町目 電☎0815代
支店 平・中央通り 電☎2794

美容効果・疲労
内臓機能を高めて
全身にスタミナをつける
チャーム・ランナー

特別企画
7月ビッグセール
平店のみ
ソユキ毛織秋冬紳士服地半額バーゲン
真の倹約家はオフシーズンを狙う　今がチャンス!!　100着限定奉仕
一歩進んだ紳士服
Pan Elo
サンキュウ
★たとえば
1着分の生地代がなんと！
●18,000円を 9,000円
●20,000円を10,000円
●22,000円を11,000円
●24,000円を12,000円
★7月中に限り
お仕立て代は特別
奉仕価格でうけたまわります

夕刊 いわき民報
いわき市平字田町63
いわき民報社
振替口座（郡山）40616
本社 0246 23-1111
小名浜支社 0246 62-2111
常磐支局 0246 62-2111
水戸支局 02466 2-2111

ボウリング

※スズカケボウル
◇第二回常磐交通杯月例大会（1日）
優勝＝新妻英雄（平）五六九
②　藤田昭弘（同）五五六
③　金成武美（同）五五四
④　戸田　豊（四倉）五三七

☆楽楽館（四・四〇）ハタリ（七・三〇）冒険者（↓5日）
☆平東映（七・〇八）昭和残侠伝（八・三八）昭和残侠伝・一匹狼（↓2日）
☆平東宝（五・一五）甘い経験（六・四〇）恋人って呼ばせて（八・〇五）おくさまは18才新婚教室（↓8日）
☆平大映（六・三四）異常な性愛（七・一九）いろのみ女の（八・〇五）
※【常磐】
☆三国座　誰の為に変するか　樹氷悲歌　めまい（↓6日）
☆常磐日劇　去年の夏　完全なる結婚　砂丘（↓5日）
☆湯本金星座　シルクハットの大親分　十代ハレンチ　愛よ（↓6日）
※【小名浜】
☆うえだ館　真剣勝負　俺は眠たかった　磯場仁義（同上6日）
☆中央館　金髪のうめき　愛欲一代　フーテン女番長・穴にかけよ（↓6日）
☆植田ロマンス　軍旗なる暗殺　前線命令　現金作戦（↓5日）
※【植田】

男女とも四倉が優勝

中学水泳　大会新4を記録

第十九回いわき市中体連水泳競技大会は一日午前九時から小名浜の磐城体育センタープールに十三校、二百十四人の選手を集めて行なわれた。大会新を五つ記録したが、県新まではいかなかった。男子総合四倉中、女子総合四倉中、男女総合でも四倉中が優勝した。成績次の通り。

【男子】▽四百㍍メドレー①四倉5分41秒8②内二③小二▽千五百自由形①青木芳正（四倉）24分35秒一②大内英夫（湯二）③四条真樹（平三）▽二百㍍平泳ぎ①本田哲也（小二）3分18秒8②渡辺進一（草野）③小野勝廉（平三）▽百㍍自由形①大楽洋明（平一）1分13秒2②星勝（鮮）③柳田則紀（小二）▽四百㍍個人メドレー①松崎佳宏（平三）6分37秒9＝大会新②陣野道（湯二）③井上明彦（平三）▽二百㍍背泳①秋山正美（湯三）3分7秒②菅野正信（湯三）③南裕治（内二）▽四百㍍自由形①松崎佳宏（平三）5分51秒②青木芳正（四倉）③木内英夫（湯二）▽二百㍍バタフライ①渡沢清敏（四倉）3分13秒7②工藤日出行（内二）③那須宣政（平三）▽二百㍍個人メドレー①岩永定昭（小二）3分6秒＝大会新▽百㍍背泳①秋山正美（湯三）1分26秒5②菅野正信（同）③園井寿一（鮮）▽二百㍍自由形①大楽洋明（平一）2分48秒8②牛田雅彦（四倉）③佐藤薫（湯三）▽百㍍バタフライ①渡沢清敏（四倉）1分23秒一②岩永定昭（小二）③工藤日出行（内二）▽百㍍平泳ぎ①鈴木伸夫（四倉）②小桧山一男（小二）▽八百㍍リレー①湯二11分56秒5②平三③四倉中7分41秒8②平一中③湯本一②江川久美子（平一）③北野けい子（平三）▽百㍍バタフライ①鈴木美奈子（平二）▽百㍍自由形①矢之目朝子（四倉）③草野裕子（湯三）▽百㍍平泳ぎ①大平妙子（草野）1分49秒2②吉田はるみ（平一）③泉田令子（四倉）▽四百㍍リレー①四倉6分28秒2②平一6分41秒5③草野6分52秒8

【女子】▽四百㍍メドレー①四倉5分41秒8②内二③小二▽千五百自由形①青木芳正（四倉）24分35秒一②大内英夫（湯三）③四条真樹（平三）▽二百㍍平泳ぎ①本田哲也（小二）3分18秒8②渡辺進一（草野）③小野勝廉（平三）▽百㍍自由形①大楽洋明（平一）1分13秒2②星勝（鮮）③柳田則紀（小二）▽四百㍍個人メドレー①松崎佳宏（平三）6分37秒9＝大会新②陣野道（湯二）③井上明彦（平三）▽二百㍍背泳①秋山正美（湯三）3分7秒②菅野正信（湯三）③南裕治（内二）▽四百㍍自由形①松崎佳宏（平三）5分51秒②青木芳正（四倉）③木内英夫（湯二）▽二百㍍バタフライ①渡沢清敏（四倉）3分13秒7②工藤日出行（内二）③那須宣政（平三）▽二百㍍個人メドレー①岩永定昭（小二）3分6秒＝大会新▽百㍍背泳①秋山正美（湯三）1分26秒5②菅野正信（同）③園井寿一（鮮）▽二百㍍自由形①大楽洋明（平一）2分48秒8②牛田雅彦（四倉）③佐藤薫（湯三）▽百㍍バタフライ①渡沢清敏（四倉）1分23秒一②岩永定昭（小二）③工藤日出行（内二）▽百㍍平泳ぎ①鈴木伸夫（四倉）②小桧山一男（小二）▽八百㍍リレー①湯二11分56秒5②平三③四倉中7分41秒8②平一中③湯本一②江川久美子（平一）③北野けい子（平三）▽百㍍バタフライ①鈴木美奈子（平二）▽百㍍自由形①矢之目朝子（四倉）③草野裕子（湯三）▽百㍍平泳ぎ①大平妙子（草野）1分49秒2②吉田はるみ（平一）③泉田令子（四倉）▽四百㍍リレー①四倉6分28秒2②平一6分41秒5③草野6分52秒8＝大会新

永戸地区も休猟区に設定

いわき林業事務所では三日午後二時から、いわき市三和町合戸少年の家で、休猟区設定協議会を開いた。同町永戸地区の九千五百㌶を対象に休猟区を設定する計画で、八月に告示し、今年度から休猟区とする考え。その代わり四十三年度に設定した三阪地区の六千七百五十八㌶は今年度解除し、狩猟を楽しんでもらう方針。これで、ことしの狩猟期の休猟区は次の四カ所を加えて五カ所となる。

▽常磐西部＝三千四百八十㌶、四十四年度設定▽磐城東部＝二千八百六十㌶、同▽勿来山田＝二千六百六十一㌶、四十五年度設定▽四倉町大野＝四千百九十㌶、同

勿来観光協会で臨時理事会

いわき市勿来観光協会（赤津邦三郎会長）は六日午後一時から勿来支所委員室で臨時理事会を開き、勿来海水浴場の海開きの日取りと砂浜の清掃、県立勿来公園行道路（勿来旧西駅前から磐城追林会社行）の舗装陳情について協議する。

四日に歩こう会

四倉町体育協会主催の『歩こう会』は四日行なう。午前六時草野会長、戸田公民館長をはじめ百余人が四倉小学校を出発、栗木作の四倉上水道水源池前を通り、子供の村の中心地に抜け、小塚の後久之浜町江之網海岸を経て四倉に帰る六㌔のコース。参加無料。

請願16件提案

三日開いた六月市会に次の請願十六件が出された。

▽内郷地区樋本部落に消火用貯水槽の設置▽住居表示の戸番制度の採用（平郵便協力会）▽好間町大利、猪ノ鼻の水道敷設▽中塩地区に幹線道路の路側▽日本水素幼稚園の存続▽鉄道踏切の変更▽農業補助金を小型防除機購入補助金の承認▽中塩にバスの運行を▽内郷産炭地の中小企業特別振興対策▽産炭地零細企業の早急な救済方策▽保育所、遊び場を増設し、児童手当を増額する▽小中学校職員の福利厚生廃止▽教職員の待遇改善、父兄負担の軽減、教育環境の整備▽平北部地区下水道計画の早期確立と下水道施設の早急着工▽梅田川改修工事の実施

平二小音楽会

平二小（植田文夫校長、児童千九十七人）では六日午前九時から、金児童出演の音楽会を同校体育館で開く。

中央署で各課対抗ソフト

いわき中央署では、署員の親睦と健康増進をはかるため、十日と十七日の二日間にわたり磐城一高グラウンドで各課対抗ソフトボール大会を実施することになった。とくに交通課では、交通巡視員を加えてのなごやかなもので、チームの均衡をはかるため四十代一人、三十代三人、二十代五人で、チームを構成することにしている。組み合わせ次の通り。

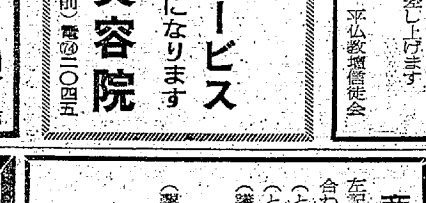

あさっての停電

▽内郷地区＝（8時5分～12時）白水町の一部（13時～16時50分）高野町の一部
▽好間地区＝（9時～12時）大館の一部
▽勿来地区＝（9時～10時30分）田部八幡山（12時～13時）

絶句したアワビ解禁

公害か、30%が腐蝕状態

菊田浦海岸のアワビの採取は七月二日解禁となり、小浜、勿来両漁業協同組合ではいっせいに採取にとりかかった。勿来漁協組で二日採取した四百㌔のうち、約三割が穴があいたり、身が腐蝕してくずれるなど商品価値ゼロのありさまに組合員たちは、あまりの怒りと絶望に声も出なかったほど。

同地区の穴あきアワビは昨年夏、ヒレなしカレイとともに発見され大騒ぎとなり、臨海工場群を相手取って産業公害だと損害賠償を要求しているが、おそるおそる採取したことしもまたこの被害状態、しかも沿岸ほど被害がひどい。

県水試などの調査が一年たってもまだハッキリしないので、怒りをぶちまける先がないだけに問題は深刻。

それでも昨年は魚釣り用のエサが磯に多くとれて生活をカバーできたが、ことしはそれもなく、若い細漁民の嘆きは大きい。

勿来漁協組合長正木勤さんの話

＝昭和四十年ごろは、期間中五㌔から七、八㌔を取ったものだが、その後年々減って、昨年は十分の一の五百㌔ていどに過ぎなかった。値段は現在、一㌔で百六十万円ていどです。沖合いで取れたアワビは案外被害も少ないが、沿岸で取れたものには被害が多いようです。採取期間は九月いっぱいまで。この腐蝕原因は、昨年から小名浜水産試験場で調査中で、いまだはっきりしたデータがでない。

市況

（2日午後1時30分正午）

魚類

一三日朝の小名浜港は巻網のカツオが好漁。

【小名浜港】巻網船三方統
▼カツオ　十一万㌔（一号品）二五〇―二一〇（二号品）一九五
▼メバチ　二百四十本（一一八〇）▼キハダ　二百四十本（一一八〇）

【江名港】小舟二十一隻
▼カイヤキ　千三百二十一コ　二〇〇―一四五（コ）
【中之作港】水揚げなし

野菜

▼ホウレン草　四〇―二〇（実）
▼菜類　一〇―三（〃）
▼白菜　三〇―二七（〃）
▼ニンジン　六〇―一〇（〃）
▼ゴボウ　八〇―四〇（〃）
▼大根　一五―五（〃）
▼ネギ　三〇―一〇（〃）
▼ナス　一〇〇―六〇（〃）
▼タマナ　三五―一〇（〃）
▼ナガイモ　一〇〇―三〇（〃）
▼シャガイモ　四五―一五（〃）
▼エダマメ　九〇―五〇（実）
▼ササギ　二五―一〇（〃）
▼グリンピース　八〇―六〇（〃）
▼カボチャ　八〇―四〇（〃）
▼トマト　七〇―二〇（〃）
▼タケノコ　一三〇―五〇（〃）
▼ピーマン　二五―一〇（〃）
▼モヤシ　三〇（〃）
▼ショウガ　二〇（〃）
▼ニラ　二五―五（〃）
▼春菊　一〇―五（〃）
▼玉子　一三―九（コ）
▼レタス　四五―一〇（〃）

果物

▼リンゴ　九〇―七〇（〃）
▼サクランボ　六〇〇―四五〇（〃）
▼モモ　二五〇―一五〇（〃）
▼ウメ　八〇―五〇（〃）
▼スイカ　八〇―六〇（〃）
▼バナナ　一〇〇―九〇（〃）

赤井駅の貨物取り扱い急増

内郷駅混雑に穴場捜し

乗降客が少なくなった磐越東線赤井駅は、最近になって貨物取り扱いが増し、駅員をあわてさせている。というのは、平地区の商店などが利用し始めたためだ。

平駅の貨物取り扱いは、すべて貨物操作場のある内郷貨物駅に移ってしまったが、ここは平、内郷駅が少なくなったため、同事務所関係の係長以上の異動は次の七人。

▽県社会保険審査官＝鈴木善作（平・総務課長）▽平・総務課長（平・船員保険監査員）▽平・調査官＝渡部和雄（郡山・庶務課長）▽平・船員保険監査員＝加藤清（県厚生部保険課総務主任）▽福島・業務第一課適用係長＝菅野淳一（平・業務第一課給付係長）▽平・業務第一課適用係長＝高橋幸雄（福島・業務第一課給付係長）

平三小こども会で球技大会

平三小子供を守る会主催の男子（午後一時半から下川原佐吉邸前で）▽福島・業務第一課適用係長＝菅野淳一（平・業務第一課給付係長）▽平・船員保険監査員＝加藤清（県厚生部保険課総務主任）▽福島・業務第一課適用係長＝高橋幸雄（福島・業務第一課給付係長）

会津若松・徴収課長＝長谷川照夫

新川町、北白土が優勝

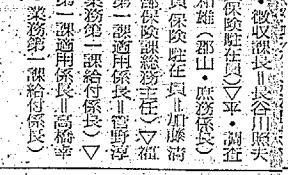

安づくり　さしみの盛り合わせ
鯛　あわび　赤貝など新鮮な近海魚の盛り合わせでご会食を…二階20名様まで　1人前800円から
味（あたり）を大切にする店
スタンド割烹　森安
いわき市平字白銀町　電⑦6635

あなたのかわいいペットの店　ペットのことならなんでもお気軽にご相談ください
金魚　錦鯉　熱帯魚
海水魚　犬　猫　小鳥
愛玩小動物
総合ペットセンター　エンゼル
平・十五町目（旧平警察署バス停前）　電⑦―4941

高級服地とお仕立て
ブチック　さえぐさ
平・平和通り　電74―6026

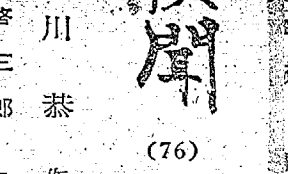

あたらしいまち　さとおか
郷ヶ丘　分譲予約開始…
開発許可番号　福島県指令都第177号
免許番号　福島県知事（1）第252号
磐開発　株式会社
いわき市平字小太郎町1ノ8　電⑦6393・6657

しゃれな味を楽しむ！
フランスパン発売
ドンク・フランスパン・チェーン
月堂　IWAKI　TAIRA　スナック　お月
・小名浜店・大黒屋店・ヨーカ堂店

毎月5日はシャンプー無料サービス
今月は5日公休日のため6日になります
カマタ美容院
平・五色町（バス停前）電⑨2〇四五

第四回仏教夏期講座
一、とき　七月五日　午前十時半開講式
午前十時から十二時第一講　午後一時から三時第二講
二、ところ　平市民会館大会議室
三、演題　『般若心経の話』
四、講師　駒沢大学教授文学博士　水野　弘元先生
五、会費（聴講料）一〇〇円　当日受け付けへおいでの上会費をお受け取り下さい　テキストを差し上げます。
六、お弁当御持参
主催　平仏教会　平仏教壇信徒会

雨が降ってもまたきておくれ！焼きそばの味
花ごの
たいら・新田町　でんわ②三〇八四

越　フジコシ
ただただおどろくばかりと
内郷の皆様に大評判なのがきのう開店になった内郷店の記念大売り出し、店内には藤越自慢の超お買得品がいっぱいです。お早めに！
（内郷店は内郷支所裏です）
象印魔法瓶（一・九㍑）一、六八〇円
はなごぶ（四盛半）八一〇円
スタレ（大）八〇円
カネヨレモン　七八円
（内郷店のみ）
内郷店開店記念売り出しは四日まで

故父本間三郎の葬儀の際はご多忙中のところ遠路わざわざご会葬くだされご丁重なご香料を賜わりご芳志誠にありがとうございました
さっそくお伺いのうえお礼を申しあげるのが本意ですが略儀ながら紙上でお礼を申しあげます
昭和四十六年七月三日
いわき市平下神谷字後原一六
喪主　本間獣久
妻　本間政一代
男　本間公

商友会総会のお知らせ
左記のとおり昭和四十六年度総会を開きます　会員多数お誘い合わせのうえご出席くださいますようお知らせ申しあげます
（とき）7月9日（金）午後6時登録開始　午後5時半開会
（ところ）ことぶき会館（いわき民報ビル4F）
（議題）①昭和45年度庶務報告②の理事推薦報告③昭和45年度決算報告・監査報告④昭和46年度予算案⑤各支部選営計画発表
（懇親会）会費＝千円　恒例により総会終了後ことぶき会館5Fで懇親会を開きます（午後8時閉会）
昭和四十六年七月
商友会
会長　久野和平

紋入り名入り盆提灯
小泉提灯店
名浜駅前裏通り（小松屋酒店隣）電⑥四四九七

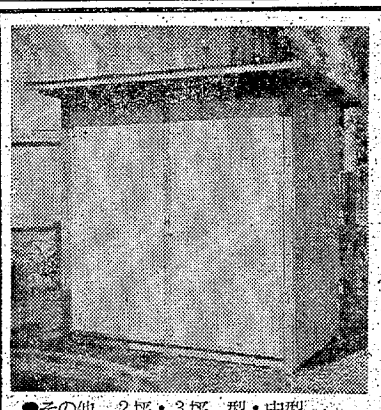
●その他　2坪・3坪　型・中型
大型ガレージ・勉強部屋・トイレ
ハウスなどあり　組み立て費別途

ホームバーン
スチール製物置き
●ご家庭で簡単に組み立てられます●
¥28000
（組み立て工具・かぎ付き）
≪間口1,820×奥行き1,240×高さ1,930≫
●スペースは約2畳の広さでOK
●床板付きですから品物は汚れません
●スチール製ですから半永久的にご使用になれます
日本企画販売株式会社
●お求めは　有限会社　鈴信建設
代表取締役　鈴木信重
いわき市平字胡摩沢100　TEL・⑦2012

赤井駅の貨物取り扱い急増

内郷駅混雑に穴場捜し

乗降客が少なくなった磐越東線赤井駅は、最近になって貨物取り扱いが増し、駅員をあわてさせている。というのは、平地区の商店などが利用し始めたためだ。

平駅の貨物取り扱いは、すべて貨物操作場のある内郷貨物駅に移ってしまったが、ここは平、内郷、好間など近郊から運び込まれる貨物、到着した貨物でいっぱい。貨物ホーム付近は荷おろし、積み荷の自動車でごった返し、このごろでは長蛇の列ができるほどで、発送、受領いずれも待ち時間が長く伸びる一方で、早朝から行ってやっとどうにかなる盛況。

一方赤井駅は乗降客、取り扱い貨物とも閑散そのもの。しかも、平から車で片道十五分もあれば行ける。もちろん貨物取り扱いはスムーズとあって発送はもちろん、赤井駅止めに輸送を依頼する企業、商人がふえており、赤井駅は思わぬ貨物取り扱い増に目を見はっている。

昨年でも貨物取り扱い件数は一万一千百五十件で、前より八百六十四件の増だが、ことしは急上昇するものと見られている。

新支部長に吉田氏を選出

磐城地区防犯協会

磐城地区防犯協会小名浜支部はこのほど総会をひらき、つぎの役員を選任、また多年防犯活動を続けてきた人たちを表彰した。

【役員】▽支部長＝吉田義雄（後藤区長）▽副会長＝長瀬弘平（弁別）会川六郎（栄町）▽理事＝菊田敏（古湊）大浦弘四郎（飯崎町）小松藤治郎（横町）瀬戸正明（花畑東）蛭田藤一（竹町）遠藤重喜（西町第一）柳内晋平（栗劣川）丹野与次郎（日立）▽監事＝飯塚勝（中島）佐藤瑞枝（西町第三）▽顧問＝加藤公丸　堀内雄一

【表彰】大竹彦一（岡小名三区）折戸銭吉（前区長）渡辺五郎（同）小野高四（上町）高橋好広（林ノ上）吉田半平（弁別）

高専生が交通遺児救済募金

一万八百円を寄託

悲惨な交通遺児を救おうと、努力を続けていた福島高専土木科四年の松本久夫君ら三人が、募金運動で集めた一万八百六円を交通遺児のために役立てて下さいと、いわき中央署に寄託した。

松本君ら三人は、交通遺児の悲惨さというものを、テレビや新聞などで知り、自分たちの手で出来るだけのことをしようと思い立ち、五月から六月にかけての放課後、平駅前周辺などで「交通遺児に愛の手を」といった募金箱を手に運動し一万八百六円が集まった。同署ではこの善行に感謝しながら、さっそく日本交通遺児育英会（水野重雄会長）に贈った。

社会保険人事異動

社会保険庁では一日付けで人事異動を発令、平社会保険事務所総務課長鈴木善作氏は県社会保険審査官兼社会保険庁職員（平・総務課長）▽平・総務課長＝鈴木善作

平三小こども会で球技大会

新川町、北白土が優勝

平三小子供を守る会主催の男子ソフトボール、女子フットベースボール大会は六月二十九日から三日間にわたり、男女二十二チームが参加し、同校庭で行なった。

この大会は子供会が防犯をかねて、毎年行なっているもの。ことしもたくさん父兄の方が一生懸命で、手に汗をにぎってのの応援、タイムを取り作戦会議を練るなどユーチ並みの活躍だった。

男子は新川町が3－1で月見町に勝ち、女子は北白土が13－7で月見町を破った。

平で健康診断　いわき市平支所は三日午前九時半から平三小で、午後一時半から下川原住吉荘前で健康診断を行なった。

市況

魚類

（2日午後1－3日正午）

三日朝の小名浜港は巻網のカツオが好漁。

【小名浜港】巻網船三方統▼カツオ十一万㌔（一号品）二五〇－二一〇（二号品）一九五－一八〇▼キハダ　二百四十本（2日）▼ホウレン草　四〇－二〇（東）▼茨類　一〇－三（〃）▼白菜　三〇－二七（〃）▼ニンジン　六〇－一〇（〃）▼ゴボウ　八〇－四〇（〃）▼大根　一五－五（〃）▼ネギ　三〇－一〇（〃）▼ナス　一〇〇－六〇（〃）▼タマナ　三五－一〇（〃）▼ナガイモ　一〇〇－三〇（〃）▼ジャガイモ　四五－一五（東）▼エダマメ　九〇－五（〃）▼サヤギ　二五〇－一〇（〃）▼グリンピース　八〇－六〇（〃）▼カボチャ　八〇－四〇（〃）▼トマト　七〇－一〇（〃）▼タケノコ　一三〇－五〇（〃）▼ピーマン　二五－一〇（〃）▼モヤシ　三〇（〃）▼根ショウガ　一〇〇－六〇（〃）

【江名港】小舟二十一隻▼カイヤキ　千三百二十一コ　二〇〇－一四五（コ）

【中之作港】水揚げなし

野菜

▼ニラ　二五－一五（〃）▼春菊　一〇－一五（〃）▼玉ネギ　三－一九（コ）▼レタス　四五－一〇（〃）

果物

▼リンゴ　九〇－七〇（〃）▼サクランボ　六〇〇－四五〇（〃）　二五〇－一五〇（〃）▼モモ　八〇－六〇（〃）▼ウメ　八〇－六〇（〃）▼スイカ　一一〇－九〇（〃）▼バナナ　一一〇－九〇（〃）

会津若松・徴取課長＝長谷川照夫（平・船員保険駐在員）▽平・調査官＝渡部和雄（都山・庶務係長）▽平・船員保険駐在員＝加藤清（県厚生部保険課総務主任）▽福島・業務第一課適用係長＝菅野淳一（平・業務第一課給付係長）▽平・業務第一課適用係長＝高橋幸雄（福島・業務第一課給付係長）

商工ちん

トキワヤ＝平字一町目トキワでメダル＝ヤでは沖縄復帰記念メダル予約承り中。

不二屋ビルに＝平駅前不二屋ビアガーデン＝ビル屋上に7日から、ビアガーデンがオープン。

萩金庫で＝平谷川瀬萩金庫は7・8の2日間は慰安旅行のため臨時休業。

あすの運勢

小川石水

【1月生】共言から損失を招くことあり、交渉事は慎重にやれ

【2月生】頼る人があてにならぬことあり、自力で努力が結果吉

【3月生】相手の意見を尊重して有利、反目すればマイナス招く

【4月生】気分明朗でさわやかな月見町を破った。

【5月生】時間的なことは急ぐがよい、おそくなれば障害がある

【6月生】なにかと予定どおりには運ぶぬ、あせらず徐々にやれ

【7月生】心が不安定で決断力に欠ける、勝負は控えめが安全

【8月生】未熟な計画には危険がある、十分に検討してかかれ

【9月生】信じ合い助け合う心がけがだいせつ、独善はつつしめ

【10月生】早合点は間違いのもとなり、内容の検討を十分にせよ

【11月生】忙しい割には実益は少ない、それでも努力を惜しむな

【12月生】暗雲去って晴れればと、チャンスつかんで行動を

七月五日（月・大安）

【1月生】不安あれば放置するな周囲の協力を得て早期解消を

【2月生】世の中は考えるほど甘くない、人のよさもほどほどに

【3月生】さきいなことから感情的にならやすい、自重心がけよ

【4月生】あれもこれもと過ぎればまとまらぬ、一事に専念すべし

【5月生】過ぎたことにくよくよするな、心機一転して結果よい

【6月生】思ったより好転のきざしあり、万全の準備してかかれ

【7月生】すてる神あれば拾う神もある、失敗にもくじけず努力

【8月生】正直にしながら緊解されることあり、感情に走るな

【9月生】運命がめまぐるしく動いている、いまは控えめが安全

【10月生】思い日ではないが油断するな、ライバルには注意せよ

【11月生】口達者なんには警戒せよ、欲を出せばマイナスとなる

【12月生】目的達成者目前に微れることあり、最後まで慎重要す

肉の売り出し

【大黒屋】（13日まで）サマーファッション◆一階▽半袖Tシャツ四百八十円▽水着（七～八歳）四百五十円▽ビキニ水着二千九百円▽半袖ダブルコート千七百八十円▽ビニールレインコート六百八十円◆二階▽スカート九百八十円▽紳士サマースーツ一万二千八百円▽ホンコンシャツ七百八十円▽柄オープンシャツ三百円▽高級レース着分オール四割引き◆三階▽男女児ポロシャツ三百八十円▽女児スカート七百八十円▽ベビー服当（三枚組み）九十八円▽パジャマ五百八十円▽タオルケット二千九百八十円◆五階▽世界の大蛇殿（入場料中学生まで百円）。

【藤惣】（4日まで）大売の出し）▽サマーセーター五百八十円▽スカート五百八十円▽ホットパンツ七百八十円▽ワンピース二千八百円▽バスタオル百四十八円▽裏地三百九十八円▽裂物座布団カバー九十八円▽レースカーテン二百五十八円▽プリントちゃ百円▽紳士毒ポパンツ五百八十円▽子供パジャマ二百九十八円▽タオルハンカチ二十円▽和装スリップ二百九十五円▽ステテコ百九十八円。

【イトーヨーカ堂】（4日まで中元大売り出し）▽ポロシャツ二百九十円▽ヤングオープンシャツ百八十円▽カラーワイシャツ五百八十円▽男物ショートパンツ五百八十円▽サマーカーディガン五百八十円▽幼児半ズボン百九十五円▽ベビーゆかた百九十五円▽女児ムウムウ二百九十円▽ホームドレス七百八十円。

あさっての停電

▼内郷地区＝（8時5分～12時）白水町の一部（13時～16時50分）高野町の一部

▼好間地区＝（9時～12時）大館の一部

▼勿来地区＝（9時～10時30分）四部町八幡前（12時～13時）

外勤課　機動警察隊

P.R.　先付証　プーフ・プリント　カツ写真店　平市内本町通り　TEL ◎27-50

あたらしいまち　発許可番号　島県指令都第177号

元禄英秋閑

（76）

多岐川恭作　東啓三郎え

無頼の群（三）

男は、梅之助が一目散に逃げ出すか、それとも、手でも合わせて、命乞をするものと思っていたらしい。

『やる気か』

と彼はあきれたように言い、一歩退いたが、まだ本気にしていない。

闇の中から二、三人、男のうしろへ現れたのがいる。これは男の仲間が、子分のようだ。

梅之助は静かに、抜いた脇差を中段に構えた。と言っても、右手だけで軽く持ち、無雑作に差し伸ばしたような姿勢である。

『この野郎、死にてえとみえるな』

と、男は威嚇するように、刀を振りかぶった。金べ腕の立ため男なら、しゃにむに、斬り立てて窮地を脱るところだが、この男――お力が岩さんとか呼んでいたこの男は、いささか心得がある証拠に、打ち込めない。

こんなはずはないと思い、焦ばかりあせるうちに、身動きができなくなってくるのだ。

梅之助は少しずつ、ズリ足で進む。脇差の切先は、ふらりふらりと揺れている。

それにつれて、男の、きりに力みながらも、するすると退った。

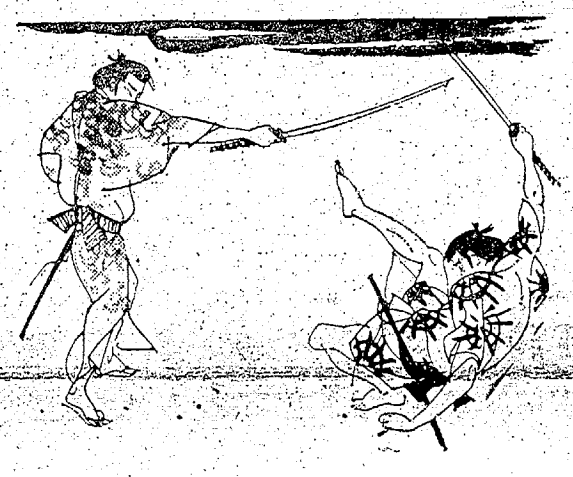

梅之助が一歩退くと、男は仲間に命じた。彼等にはまだ、梅之助の力がわかっていなかった。

ほんのわずかの間に、みんな体のどこかをしたたかにミネで叩かれて、地上に伸びていた。梅之助は家に戻った。

『梅さん、お前……』

とお力がしがみついてきた。

『てっきりお前がやられると思ったのに。なんて強いんだろう。嘘みたいだ』

『まぐれってもんだ。さあ、飲み直そうぜ』

『あいよ』

おかは力二杯、梅之助を抱きしめた。

※　※　※

スマートで清潔すばらしい空気…海…新舞子の静かな森！
各棟にジュークボックスの設備あり
料金ご案内（お二人様）
◉宿泊料金（午後10時～翌朝9時）3,000円
◉休憩料金（午前10時～午後2時）2時間…1,300円
◉〃（午後2時～午後10時）2時間…1,500円
▶超過料金1時間…500円
モーテル松影
ところ…いわき市平下神谷（新舞子）
TEL・（平）34－3019

しゃれな味を楽しむ！フランスパン発売
ドンク・フランスパン・チェーン　三月堂　スナック　太陽　IWAKI　TAIRA
・小名浜店・大黒屋店・ヨーカ堂店

登山用・ハイキング用品＜豊富入荷＞
●良心的なスポーツ用品の店●
遠藤運動具店
平・中町7の4　大黒屋デパート・バス停留所前
TEL・74－3391

グループで飲む　明るいふん囲気の店　小鉢　紺
平・大工町　電㉔2328

手づくりの味　いわきあられ
平・古銀冶町　電㉔3922　大黒屋国道前　電㉔4274
味覚堂

高級服地とお仕立て
ブチック　すたぐす
平・平和通り　電74－6026

あなたもモーターボート免許が取れる
ヤマハボート　セーフティーセール
7月中にボートお買い上げのお客様を1年以内にボート教室から免許取得最短コースへ無料ご案内！
（土・日曜も夜7時まで営業）
詳しくは　ヤマハ発動機株式会社いわき営業所へ
いわき市内郷御厩町長町111　TEL・㉔1710
郡山　新平線　49号国道　仙台　高校ボデー　国道6号　尼子橋　場本　展示場

故父本間三郎の葬儀の際はご多忙中のところ遠路わざわざご会葬くだされご丁重なご香料を賜わりご芳志誠にありがとうございました
さっそくお伺いのうえお礼を申しあげるのが本意ですが略儀ながら紙上でお礼を申しあげます
昭和四十六年七月三日
いわき市平下神谷字後原一六
喪主　本間公一
妻　本間政久
男　本間献代

テレビ8

っちり図いましょ
ュース
人の星「かえって
オズマ」
お笑い頭の体操」
敬三　左とん平
紀世彦　小山ルミ
マチャアキ・前武
るヨ！」小川知子
とロザンナ
たずら大作戦
きたてのホカホカ
かしな父ちゃん」
つ子　朝丘雪路
ンフィクション
「喝采」ビング・ク
ビー　ほか

中央テレビ34

6・10カラ祈・野生の驚異
40カラワイドニュース
7・00カラストライクボウル
30カラクイズ・グランプ
45カラスターチャー夜
8・00カラ消水次郎長「とっ
いミン下夫婦」竹脇
我　大木実　露口茂
品川隆二　中原早苗
9・00カラ映画劇場「ベルシ
大王」ジョーン・コ
ンズ　リチャード・
ーガン　ほか
10・30カラ「てるてる坊主」
條三枝子　なべおさ
11・30カラニュース
45カラ特攻ギャリソン・
リラ

テレビ8

くらのお市「流れ
故郷に帰る」
ャポン玉ホリデー
ト・岡崎友紀
ッツジュン「弱者
者」桜井マリ
しきチャレンジャ
球への挑戦」
組ナイター「大洋
人」＝中止の時＝
00カラ劇映画「渡
代」高橋英樹　和
子　芦田伸介ほか
劇場「大空を駆
日」小林桂樹　市
子　寺尾聰ほか
ンターン「生と死
間」

中央テレビ34

6・00カラレディスチャレン
ボウル
7・00カラアタックNO・1
30カラスターものまね大
戦　ヘドバとダビデ
青江三奈　弘田三枝
8・00カラ遠山の金さん捕物
「お岩に化けた男」
村梅之助　市村祥之
新井茂子　嵐圭史
9・00　洋画劇場「或る殺人
ジェームス・スチュ
ート　リー・レミッ
11・30カラニュース
40カラきょうのスポーツ
45カラミュージックギャ
リー　ジローズ

ビアまつり

★7月1日～13日まで

★大ジョッキでタルくじ2枚
★小ジョッキでタルくじ1枚
◉メッシュ賞……
メッシュジャケット……15着
◉ジョッキ賞……
生ビール……700杯

★ビールを飲んで★★★★★★★★★★★★★
メッシュジャケットを当てよう！

●本格的スカイラウンジ

森永ビアレストラン
MORINAGA BEER RESTAURANT

7階ファミリースカイラウンジ
《国道北側入り口からエレベーター》
◆営業時間＝PM5.00→PM9.00
《連日バンド演奏》■年中無休
●雨天の時は5階大食堂へ

大黒屋
総合ショッピングデパート
平・中町バス停前☎23-1191大代表

ノンフィクション・アワー
3日・福島・夜10・30

砂漠の原始人

一九六三年、イギリスのドナルド・トンプソン博士は、生涯をかけたオーストラリア原住民（アボリジン）の研究で最後に残った課題

みもの

店舗改装で休業のため
全商品総整理大特売!!
夏・秋・冬・春もの高級紳士服オール
7月5日まで　5割引き
6日～10日　6割引き
★その他　礼服の割り引き販売もいたします
★注文品は3割引きでお願いします
高級服地と紳士服
金福
いわき市平・四町目　電(0)4041

情報だけだった。調査団は、野生を重ね、木の実をくだいた跡など彼らの生活した跡を追い、やっと彼らの生活に出あうことができた。

4日・総合・夜7・20

歌のグランド・ステージ

ザ・ヴァイオレッツのコーラス、ボビーズの節りをバックに、都はるみが歌う「愛して愛して愛

劇団月組が登場し、西郷といっしょに、「グラナダ」を歌うほか、初風諄月組で「ハバネラ」、「火祭りの踊り」をはなやかに歌い踊る。

出演は、ほかにちあきなおみ、尾崎紀世彦、大木英夫と三宮善子。司会は菅原洋一と由紀さおり。菅原と由紀の歌う「星娘」でオープニング。宝塚の初風諄と、いま人気上昇の尾崎紀世彦が「涙くんさよなら」をデュエットできかせる。

春の坂道

てんぷら
TEL・42―4593

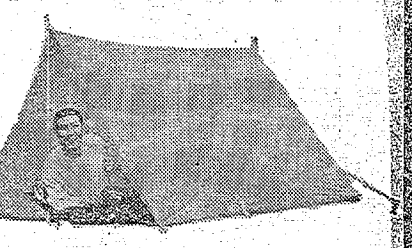

様にキャンピングテント
キャンプに参加しよう
下記販売店で>

阿部輪業 平・電(74)四〇七三	小野輪業 澤本・電(42)三三七	熊田輪業 澤本・電(42)三〇四三	黒木モータース 勿来・電(4)八五一〇	近藤モータース 澤本・電(42)四三八	佐川モータース 澤本・電(42)三三六六
佐川モータース 小名浜・電(92)三三六四	株式会社いわき営業所				

7月5日 open
おなじみの〈なじみ燃料店〉が生まれ変わりました！
平駅
本町通り
国道6号線
菱川橋
競輪場
至小名浜

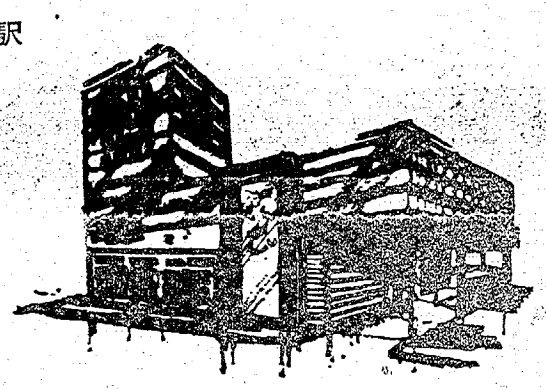

<快適な住まい><豊かな暮らし>を実現するオール・マイティーのショールームです！
従来どおり<石油><プロパン>はもちろん<ガス台所セット><自動給湯機><冷暖房・各機><照明器具><営業用厨房器具>そして優秀なスタッフが完全にそろいました！

お気軽にご試食ください
開店3日間お料理実演
◉ナショナル電子レンジ
◉ナショナル・パナグリル
◉ナショナル・天ぷらなべ
による新しいお料理をご覧ください

ナショナル NATIONAL
〈快適な住まい〉〈豊かな暮らし〉を実現する
三共住宅設備機器株式会社
なみ
●平谷川瀬字三十九町（競輪場わき）
☎74―3723

今夜の番組

NHK第1

- 6・05　土曜コンサート
- 7・00　ニュース▽ニュース解説
- 25　ニュース特集
- 45　新聞をよんで
- 8・05　人生読本「三沢先生の教え」
- 15　青少年を考える「性の意識」心とからだ
- 45　趣味の手帳＜蛙の恋＞
- 9・05　文芸劇場「台風」鬼頭昭夫　舟木淳　新間正次　ほか
- 10・10　スポーツニュース
- 15　若いこだま「日本地下民族長征記」
- 11・23　夢のハーモニー「糸を紡ぐ女」ほか

NHK第2

- 6・00　定時制高校
- 40　英語会話
- 7・00　ラジオ農業学校「私の農業観」
- 15　統基礎英語
- 30　家庭学級「からだを守る」～すまい～
- 8・00　通信高校講座　生物
- 20　通信高校講座「現代国語（2）」
- 9・00　通信高校講座　地学
- 20　通信高校講座「古典乙1」漢文
- 40　通信高校講座　英語A
- 10・20　通信高校講座「農業経営」
- 11・00　大学講座「英語」
- 20　中国語入門

総合テレビ4

- 6・00カラ　こどもニュース
- 05カラ「不知火の小太郎」中村光輝　神田隆ほか
- 35カラ　NHKハイライト
- 7・00カラ　きょうのニュース
- 30カラ　土曜スペシャル　プロ野球「大洋対巨人」＝野球中止の時＝7・30カラ　連想ゲーム　8・00カラ　こんばんは愛才です　9・00カラ　世界のドキュメンタリー
- 9・30カラ　ニュース▽ニュースの焦点
- 10・10カラ　弁護士ジャッド「裏切り者」
- 11・00カラ　ニュース
- 15カラ　日本史探訪

教育テレビ10

- 6・00　コンピューター講座「2次方程式」
- 7・00　英語会話
- 30　ギター教室＜ハイポジション＞初級「アンダンテ」コスト作曲　中級「メヌエット」
- 8・00　教養特集「ニュータウン」～人間のための環境開発～
- 9・00　通信高校講座　英語1
- 30　通信高校講座　英語2
- 10・00　通信高校講座　英語3
- 30　通信高校講座　数学2A
- 11・00　たのしいフランス語
- 30　大学講座　法学「労働者の権利」

福島テレビ8

- 6・00カラ　がっちり買いましょう
- 30カラ　ニュース
- 7・00カラ　巨人の星「かえってきたオズマ」
- 30カラ　「お笑い頭の体操」川崎敬三　左とん平　尾崎紀世彦　小山ルミ
- 8・00カラ　「マチャアキ・前武始まるヨ！」小川知子　ヒデとロザンナ
- 9・00カラ　いたずら大作戦
- 30カラ　焼きたてのホカホカ「おかしな父ちゃん」丘みつ子　朝丘雪路
- 10・30カラ　ノンフィクション
- 11・05　「喝采」ビング・クロスビー　ほか

中央テレビ34

- 6・10カラ　新・野生の驚異
- 40カラ　ワイドニュース
- 7・00カラ　ストライクボウル
- 30カラ　クイズ・グランプリ
- 45カラ　スターチャー夜
- 8・00カラ　清水次郎長「どっこい三ン下夫婦」竹脇無我　大木実　緑川茂　品川隆二　中原早苗
- 9・00カラ　映画劇場「ベルジュ大王」ジョーン・コリンズ　リチャード・ハーガン　ほか
- 10・30カラ　「てるてる坊主」市川崑三枝子　なべおさみ
- 11・30カラ　ニュース
- 45カラ　特攻ギャリソン・ジュリラ

明日夜の番組

NHK第1

- 6・05　ラジオリサイタル
- 7・00　ニュース▽ニュース解説
- 25　日曜ダイジェスト
- 8・00　放送演芸会　落語「たらちね」林家三平「蛙屋敷」三遊亭歌奈
- 9・05　私のヒットアルバム「囚まり」逢いたくて逢いたくて　夢は夜ひらく　ほか
- 30　日曜名作座　白樺堂々
- 10・10　スポーツニュース
- 15　政治座談会
- 11・15　スポーツアワー
- 35　夢のハーモニー「ロメオとジュリエット」「ミセス・ロビンソン」

NHK第2

- 6・00　通信高校講座　英語A
- 20　通信高校講座　数学1
- 40　通信高校講座「現代国語（1）」
- 7・00　精神薄弱児のために
- 30　宗教の時間「私の理想とする人物」
- 8・00　通信高校講座「通信高校だより」
- 20　通信高校講座「商業一般」
- 9・00　通信高校講座　英語A
- 20　通信高校講座　数学1
- 40　通信高校講座「現代国語（1）」
- 10・20　通信高校講座「数学1（第2部）」
- 11・00　市民大学講座

総合テレビ4

- 6・00カラ　こどもニュース
- 05カラ　少年映画劇場「スカイホーク」6・25カラ　ぼくらのナニー
- 7・00カラ　きょうのニュース
- 20カラ「歌のグランドステージ」西郷輝彦　都はるみ　ちあきなおみ　トワ・エ・モア　ほか
- 8・00カラ　春の坂道　「大阪の陣」島田正吾　岸田今日子　小山田宗徳
- 45カラ　日曜特集
- 9・30カラ　ニュース▽今週の焦点
- 10・10カラ　NHKコンサートホール
- 11・15カラ　ドキュメンタリー

教育テレビ10

- 6・00　若い広場「若者とファッション」高田邦雄　小島美津子　黒宮玉美
- 7・00　現代の科学「行動の原点」～生への執着～日高敏隆　変島文夫　霜山徳爾　小原秀雄
- 8・00カラ　ボリショイ・オペラ公演　歌劇「ボリス・ゴドノフ」ムソルグスキー作曲　アレクサンドル・ヴェジェールニコフ　グラフィラ・コロリョーワ　マルガリータ・ミグラウ　ほか
- 11・00　コンピューター講座「平方根」森口繁一　島内剛一　恒川純吉

福島テレビ8

- 6・00カラ　めくらのお市「流れ者・故郷に帰る」
- 30カラ　シャボン玉ホリデーゲスト・岡崎友紀
- 7・00カラ　ガッツジュン「弱者と強者」桜井マリ
- 30カラ　美しきチャレンジャー「魔球への挑戦」
- 8・00カラ　日曜ナイター「大洋対巨人」＝中止の時＝8・00カラ　劇映画「波世一代」高橋英樹　和泉雅子　芦田伸介ほか
- 9・30カラ　日曜劇場「大空を駆ける日」小林桂樹　市原悦子　寺尾聰ほか
- 10・30カラ　インターン「生と死の谷間」

中央テレビ34

- 6・00カラ　レディスチャレンジボウル
- 7・00カラ　アタックNO・1
- 30カラ　スターものまね大戦　ヘドバとダビデ　香江三奈　弘田三枝
- 8・00カラ　遠山の金さん　新物「お岩に化けた男」村梅之助　市村祥之助　新井茂子　嵐寛寿
- 9・00　洋画劇場「或る殺人」ジェームス・スチュアート　リー・レミック
- 11・30カラ　ニュース
- 40カラ　きょうのスポーツ
- 45カラ　ミュージックギャリー　ジローズ

FM放送（☆印はステレオ）

3日

- 6・00☆ステレオ軽音楽ホール～トワ・エ・モア・ショー～「空よ」「誰もいない海」「ロメオとジュリエット」ほか
- 7・00☆NHKシンフォニーホール　舞踊音楽「屋根の上の牛」ミヨー作曲　舞踊音楽「パリのにぎわい」オッフェンバック作曲
- 8・00☆ステレオコンサート「嵐が丘」「ビートでジャンプ」「真夜中のカウボーイ」ほか
- 10・15　世界の民族音楽
- 11・00　朗読
- 20　音楽夜話

4日

- 6・00　リクエストコーナー
- 7・15☆軽音楽の手帳「ブラウン・シュガー」「ビッチ」「シスターモーフィン」「ザ・ナイル・ソング」「ペイント・ボックス」ほか
- 8・00☆ステレオコンサート「2つのマンドリンと弦楽のための協奏曲ト長調」ヴィヴァルディ作曲　ほか
- 10・15　芸術劇場　岸宏子作「海牛おたね」
- 11・00　ミュージックサロン「2つのアラベスク」ドビュッシー作曲　語り手・山本学

ラジオ福島

3日

- 6・00　ニュースハイライト
- 30　一万円クイズ
- 50　プロ野球中継ナイター「大洋対巨人」
- 9・40　レインボウボイス
- 50　ホットポップス
- 10・00　ヤング・ヤング・ヤング
- 30　ミュージック・イン・ハイフォニック
- 11・00　ヤングネットワーク
- 20　ポピュラーパレード
- 12・10　ユアーズ・ミュージック
- 35　ミドナイトパートナー

名薬　コッサージュ

4日

- 6・00　エロムピアアワー
- 30　新時代に生きる中小企業
- 50　プロ野球日曜ナイター「大洋対巨人」＝中止の時＝「阪神対中日」
- 9・40　レインボウボイス
- 50　ホットポップス
- 10・00　レコードアワー
- 30　ミュージック・イン・ハイフォニック
- 11・00　世の光
- 15　新生アワー
- 30　イメージ・カプセル　新生アワー　ゴー・バック　輝く星座
- 12・00　ミュージックコレクション

みもの

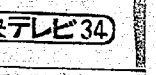

ノンフィクション・アワー

3日・福島・夜10・30

砂漠の原始人

一九六三年、イギリスのドナルド・トンプソン博士は、生涯をかけたオーストラリア原住民（アボリジン）の研究で最後に残った課題であるピンディプー族の調査に出発した。手がかりは一九五六年に起こった大干ばつのため、彼らがグレート・サンデー砂漠の周辺情報だけだった。調査団は、野宿を重ね、木の実をくだいた跡など彼らの生活した跡を追い、やっと彼らのことを知ることができた。

歌のグランド・ステージ

4日・総合・夜7・20

ザ・ヴァイオレッツのコーラス、ボビーズの踊りをバックに、都はるみが歌う「愛して愛して愛しちゃったのよ」、トワ・エ・モアの「ここがいいのよ」、西郷輝彦の「愛の港」など、浜口庫之助のヒットメドレーを送る。宝塚歌劇団月組が登場し、西郷といっしょに、「グラナダ」を歌うほか、初風与月組で「ハバネラ」、「火祭りの踊り」をはなやかに歌い踊る。

出演は、ほかにちあきなおみ、尾崎紀世彦、大木英夫と二宮香子。司会は菅原洋一と由紀さおり。菅原と由紀の歌う「星娘」でオープニング。宝塚の初風諄と、いま人気上昇の尾崎紀世彦が「涙くんさよなら」をデュエットできかせる。

春の坂道

4日・総合・夜8・00

大阪の陣

大阪城には、関ケ原牢人や不平不満の大名たちがつめかけ、秀頼を擁して、家康に対抗しようと不穏な動きをみせていた。南蛮の切支丹もひと役買っているという情報を得た家康は、大阪城を攻める決意をする。大阪方と家康の間に立って、平和を保とうとした片桐且元の努力もむなしかった……。

今回は、大阪冬の陣を起こしてしまった家康の動きと、大阪方の淀君、秀頼らの表情、間に立つ片桐且元の苦悩、秀頼を大阪城から出して、平和を保とうとはかる宗旭の姿などを描く。

またこの回から、真田幸村役で島田正吾が、千姫役で木村栄穂が登場する。

原作・山岡荘八、脚本・杉山義法、演出・深町幸男。

慶長十九年（一六一四）夏、秀忠（菊山哲也）に将軍をつがせ、駿府城にいる家康（山村聰）は、毎日念仏詣でにあけくれていた。

外国ドラマ

4日・福島・夜10・30

生と死の谷間

ロサンゼルスのニュー・ノース病院で医学実習しているインターンたちの中に、仲がいい五人のグループがあった。理想家肌の秀才グレッグ、美しい女性インターンのリディア、黒人青年キャル、ハンサムで女性にヨワいブーチ、かわいい娘ポーレと結婚したばかりのサムの五人だった。彼らを指導してきたのは、老銀のゴールドストーン院長だったが、院長は定年までもあと数日しか残っていなかった。

出前敏速　源大寿　TEL・42—3623　店内に立ち食い値段表を明示しました

完全冷房／2階でおくつろぎください　きそば　てんぷら　ゆもと味小路　TEL・42—4593

ヤマハオートキャンプセール

期間／7月31日まで実施中

※ヤマハオートバイお買い上げのお客様にキャンピングテントをプレゼント

※8月の土曜・日曜の磐梯高原オートキャンプに参加しよう

＜ヤマハオートバイのお買い求めは下記販売店で＞

阿部輪業　平・電74〇七三
小野輪業　湯本・電42三三七
熊田輪業　湯本・電42三〇四三
黒木モータース　勿来・電4八五三〇
近藤モータース　湯本・電42四二八
佐川モータース　湯本・電42三六六
佐川モータース　小名浜・電82三六四
鈴木輪業　小名浜・電82三七八五
高木輪業　泉・電66六一四三
丹野輪業　小名浜・電82二五五二
平子輪業　勿来・電4七五六五
フルヤモータース　好間・電36三四四六
本郷輪業　湯本・電42二八七〇
増山モータース　湯本・電42二四〇一
門馬輪店　勿来・電2二三二四
八木沼輪業　好間・電36三〇七八
吉田輪業　湯本・電42二九二
レクセン商会　小名浜・電82二三二八
（五十音順）

協賛・ヤマハ発動機株式会社いわき営業所

店舗改装で休業のため　全商品総

夏・秋

7月5日　あなじみの　競輪場　お気軽に　開店3日　ナショナ　ナショナ　ナショナ　による新　ください　至小名浜

勿来に葉イモチ発生

10日早く、多発を予想

いわき市郷戸町地内の水田約三㌶に葉イモチ病が発生しているのが発見された。いわき病害虫防除所の調べによると、この初発生は例年より十日も早く、多発が心配されている。

同地区は周囲が山にかこまれ、風通しが悪く、発生しやすいところ。湿度が二十三度以上になり、湿度が高いと葉の活動が活発となるため、ことしの梅雨は長期間が予想されるところから、多発の可能性が強い。同防除所ではキタジンPかカスミンの二千倍液を、十㌃当たり百五十㍑を散布するよう望んでいる。

勿来ロータリークラブ役員

勿来ロータリークラブは三十日午前十時から東邦銀行植田支店階上で定例会を開き、次の通り役員を改選した。

▽会長＝佐久間豪二▽副会長＝

海の記念にもボウリング大会

20日中心に多彩な催し

第三十一回海の記念日行事計画がこのほど決まった。二十日の同記念日を中心に、防船慰問や傷病船員慰問など七行事が計画されているが、ことしから新しく加えられたボウリング大会（十七日）を皮切りに、約一週間、浜は記念行事でにぎわう。なお洋上パレードは港内の出入船が多く、危険になったので廃止した。

▽十七日＝海事関係者ボウリング大会▽十九日＝傷病船員慰問（午前九時から市内各病院）▽二十日＝海上安全、大漁祈願、海の殉難者慰霊祭（午前九時市営小名浜魚市場・午前九時半中之作魚市場・午前十時江名真福寺）　海事功労者表彰式（市営小名浜魚市場大会議室）▽二十四、二十五日＝海事関係者野球大会

車を足に三県で44件の盗み

小野瀬を身柄送検

いわき東署は一日いわき市常磐生まれ、盗みなど犯歴八回、無職小野瀬進吉（㌳）を盗みの疑いで逮検いわき支部に身柄を送検した。

小野瀬はさる二月下旬、いわき市江名字走出三三、漁業中田弘吉方ほか三地内市道で遊んでいた同市平下神谷字御城一三、千葉説子さんの長男芳治ちゃん（㌳）は同市平泉崎字前原一七、商業芳賀次郎さん（㌳）運転の普通乗用車にはねられ、頭や顔などに二週間のケガ。

一時停止地区に33カ所増加

事故防止に交通規制

県公安委員会は車両などの一時停止を新たに決めた。日増しにふえる事故の防止対策に、交通規制の一部を改正したもの。既に実施しており、いわき中央署管内では三十三カ所をかぞえている。

▼四倉町上仁井田字折敷田一二、北姥田交差点▼同字折敷田六、同交差点▼四倉町字五丁目一四五、今井輪業前三差路▼四倉町字五丁目三二、四倉消防署前交差点▼四倉町字西四丁目六の一、四倉幼稚園入り口▼四倉町西一二の二、四倉駅字前三差路▼四倉町字二丁目一四の七、くさのや食堂前交差点▼四倉町四丁目一〇の四、丸井文具店前三差路▼好間町北好土字鍛冶流四八の五、飯野ガソリンスタンド三差路▼平字堂根町一の一〇、昭和石油前交差点▼同字堂根町三の一〇、昭和石油前交差点▼平字軍手町一の一六、山徳ホテル前交差点▼同字尼子町三、山徳ホテル前交差点▼平字軍手町二の四、大阪造船前交差点▼同字軍手町四の八、大阪造船前交差点▼平字小太郎町一の八、鞆幼稚園前交差点▼同字小太郎町三の一、鞆幼稚園▼平字仲町一の一〇、佐藤医院前交差点▼同字小太郎町三の七、佐藤医院前交差点▼平字月見町二二、佐藤工業前三差路▼平字軍手町四、建設協会前三差路▼同字軍手町三の一八、吉村綿店前交差点▼同字川前町一、労働金庫前交差点▼同字月見町一三、伊藤農店前三差路▼平字仲町三、磐城運輸下の町営業所前交差点▼平字下の町三の四、磐城運輸下の町営業所前▼内郷小島町新町前四〇、吉田商店前三差路▼常磐関船町宿内六一、関船三差路▼常磐湯本町吹谷八三、岡部ふとん店前交差点▼常磐湯本町吹谷八三、玉の湯保養所前交差点▼同吹谷八〇、玉の湯保養所前交差点

海をきれいにする運動協力

海洋少年団

小名浜海洋少年団（鈴崎真行団長）は〝海をきれいにする運動〟に協力、四日、小名浜市内をパレードする。行進には海洋少年団のほか、東小学校鼓隊もふくめて百四十人が参加、同鼓笛隊を先頭に小名浜二小校庭から小名浜魚市場まで〝海をきれいにしましょう〟の大きな垂れ幕を掲げてパレードするもの。

池内淳子を囲むショー開催

いわき東芝会

いわき東芝会主催の池内淳子を囲む夏のエリートショーは六日午前十時から大黒屋六階ホールで午後四時まで催す。入場整理券の希望は東芝販売店で取り扱う。

平商同窓会、平商同窓会商友会商友会総会（久野和平会長）では九日午後五時半から、いわき市平字田町いわき民報ビル四階ことぶき会館で昭和四十六年度総会を開く。懇親会は五階ことぶき会館大宴会場。会費一千円。ことぶき会館を使って開く団体などの総会第一号。

竹林病院に厳重警告

資格ないのに現金要求

保険医辞退による混乱はほとんど出ていないが、いわき市平字堂根町竹林病院で、竹林貞吉院長だけが五月三十一日保険医辞退届けを出したのに、突入の一日に現金支払いを患者に強制していたことがわかり、県厚生部保険課では厳重に警告した。

保険医辞退による混乱はほとんど出ていないが、いわき市平字堂根町竹林病院で、竹林貞吉院長だけが五月三十一日保険医辞退届けを出したのに、突入の一日に現金支払いを患者に強制していたことがわかり、県厚生部保険課では厳重に警告した。

ところが、一日に同病院を訪れた患者が、保険がきかない場合と同様、現金支払いを強制され、診療用レシートを持って、療養費の支払いを受けるため、平社会保険事務所を訪れたことでわかったもの。

この四月二日夜、いわき市渡辺町洞字屋敷田八の八、雑貨商坂本弘夫さん（㌳）方から現金三千百七十円を盗んで同宅につかまったが、一昨年一月東京都北多摩郡村山町、ニッサン三鷹寮の建設工事現場からも六万円相当の鉄骨を盗み、警視庁から指名手配されていた。このため東署はいったん身柄を立川署に送った。

しかし、その後管内荒らしをつきとめた東署は立川署からさる五月十七日釈放されたのと同時に再び小野瀬を逮捕、取り調べていたもので、拾った運転免許証を変造して使用、また盗品の指輪などは愛人に贈っていた。

初診料3倍の千円

組合健保への武見試案

保険医の総辞退に伴って国民健康保険は従来通りの取り扱いを受けるので問題はないが、政府管掌健保、船員保険、日雇健保などは、一度受診すると、初診料が千円と現行料金より七百円も高く、再診料は十倍の五百円、往診料は四㌔まで千円（現行三百五十五円）六㌔まで二千円（同四百六十円）十㌔まで五千円（同六百七十円）盲腸手術料一万七千円（同六千八百円）開切除料四万二千円（同一万六千二百二十円）入院時医学管理料五百円（同三百円）給食費六百円（同三百円）などと値上げ幅も厳しい。

組合健保の場合は、従来は健保などと同じ点数で計算され、支払いも同じ条件だったが、日本医師会は「医療費の値上げは国民の負担増になる」として、今年度から健保などとは別に、組合健保の医療費を千円とする方針を決めた。

ところがいわき市に二万二千人いるといわれる大企業が組織している「組合健保」は黙学続きとなっていないことになる。

くらし随筆

サンゴ

富松　男

桃太郎は鬼ガ島の鬼を退治して、みやげ物に金、銀、サンゴの宝石をもらい、犬も猿も、キジも喜び勇んでエンヤラコと車に積んでがいせんしたというほど、昔からの黄金屋であるサンゴは漁獲物であり、今後の投資対象としての価値の高いことを、読者のみなさんにソッとお知らせしたい。

◇

そもそもサンゴ虫は、イソギンチャクに似た小さいポリプが多数集まって群体をつくり、それぞれの体を支えるための骨格がある。個々のサンゴ虫は八本の触手をもっていて、それで食物をとらえて、中心にある口に入れる。食物は口を通って腔腸にはいり、全体の栄養になる。個虫が死ぬと共肉や触管、腔腸をおおう組織が腐敗して骨格だけが残り、サンゴになる。

一体の構造の違いで八放サンゴ類と六放サンゴ類があるが、アカサンゴ、モモイロサンゴ、シロサンゴなどの貴重な装飾品となるのは八放サンゴで、古くから首飾り、腕飾り、イヤリング、帯止め、かんざし、ブローチなどに利用されてきた。生木は光沢あるが、土佐沖、東支那海、ミッドウェー沖、地中海と、大西洋のケープバード諸島でわずかにとれるのみ。南海のサンゴ礁は六放サンゴで組工物にはならないものである。

五年程前、本県船はミッドウェー沖に五十隻も出かけ、ワンサと獲って、値などにだたかれたが、資源は極度になくなって、需要供給の原則通り、値上がり最高。生育は三十年たっても直径五㌢、長さ一㍍とはなかだから、まだ稀少価値があるという。

◇

五年前の値段でほしい人にはわけているのが、商売抜きのわが県漁連ではある。在庫は少ないが希望者はどうぞ。ただし、買い占めおことわり。

（県漁連参事）

■祝　いわき民報ビル新築落成・創刊25周年記念

ヤクルト Joie 新製品ジョア発売

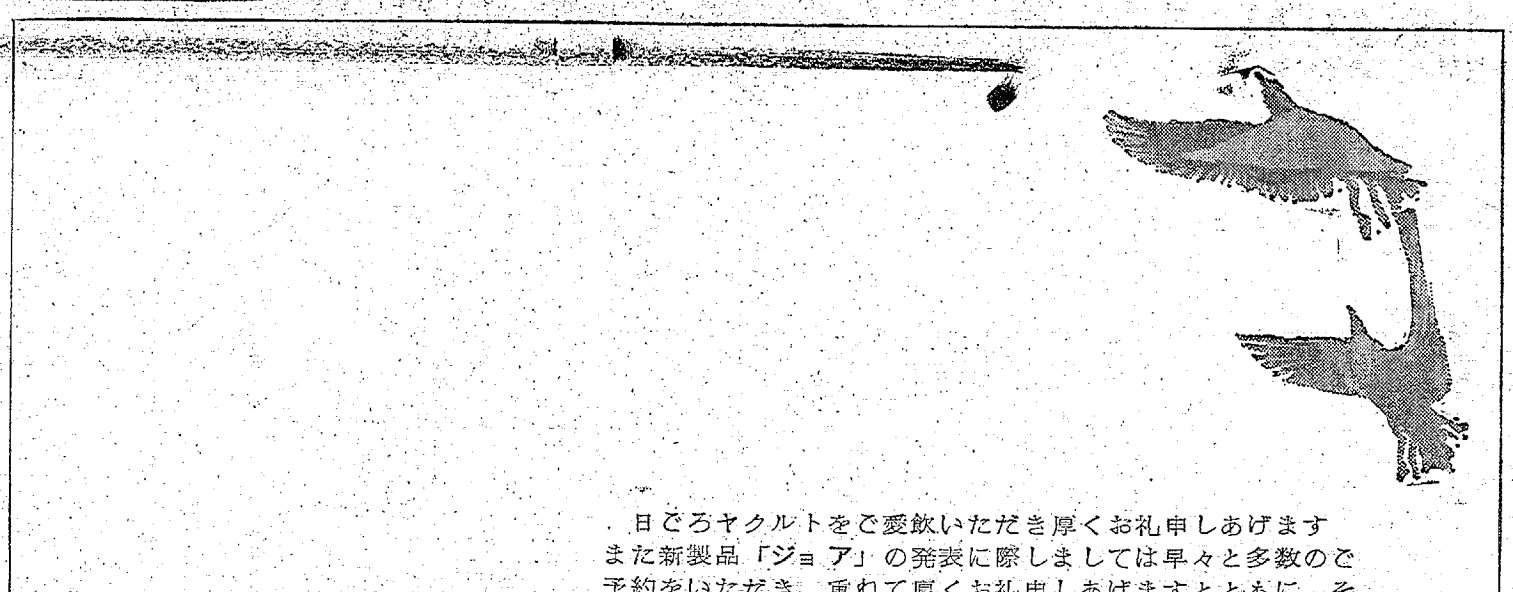

日ごろヤクルトをご愛飲いただき厚くお礼申しあげます
また新製品「ジョア」の発表に際しましては早々と多数のご予約をいただき　重ねて厚くお礼申しあげますとともに　その発売が当初の予定より大変おくれまして　ご迷惑を相掛けましたことを深くおわびいたします
近日ご試飲をお願いできる予定でございます
「ジョア」は最も近代的な「高い栄養と保健」を兼ね備えた飲物でヤクルト研究陣が開発した良心的な製品であります
「皆様の健康」にお役に立つものと信じます
なにとぞヤクルト同様「ジョア」にもご愛顧を賜わりますようお願い申しあげます
まずはお礼お知らせかたがたお願い申しあげます

いわきヤクルト販売株式会社

いわき市内郷御厩町折返　8　電㉖2267・2268

市内の交通事故

2日（県警交通企画課調べ）

	発生	死者	傷者
いわき中央署	3件	0	3人
〃 東署	0	0	0
〃 南署	1件	0	1人

会場

照明

る晴れ姿を

いておりません

徳

211

竹林病院に厳重警告

資格ないのに現金要求

保険医辞退による混乱はほとんど出ていないが、いわき市平字童根町竹林病院で、竹林貞吉院長だけが五月三十一日保険医辞退届けを出したのに、突入の一日に現金支払いを患者に強制していたことがわかり、県厚生部保険課では厳重警告した。

竹林病院の場合はいわき医師会長の貞吉院長だけが、五月三十一日に保険医辞退届けを県に提出、一カ月の猶予期間ののち、七月一日から保険辞退医となったが、他の医師は六月二十五日に辞退届けを出したため、同病院は七月二十六日から保険辞退の病院になる。このため同課で患者の混乱を未然に防止するため、六月二十八日に、保険のきく療養所、保健所、診療所、病院などのリストを公表し、そのなかで同病院は七月二十五日まで保険がきくことを明記し、各事業所などへ配布した。

ところが一日に同病院を訪れた患者が、保険がきかない場合と同様、現金支払いを強制され、診療用レシートを持って、療養費の支払いを受けるため、平社会保険事務所を訪れたことでわかったもの。同事務所で調べたところ、同病院では取り扱いを誤っていたことを認めた。

また同事務所には二日も約七件の問い合わせがあり、なかにはレシートだけを持って来る人もあって、病名や診察料、投薬料などを書いた領収明細書を医療機関からもらうよう指導しているが"医者と社会保険事務所に何度も足を運ばなくてはならないとは…"と不満をぶちまける者もあって、同事務所が療養費を支払ったものは、三日午後にまだ一件もでていない。

全員が贈収賄認める

市水道部汚職に初公判

いわき市水道部汚職事件の初公判は、二日午後一時から地裁いわき支部高橋裁判官係りで開かれ、収賄のいわき市平北白土字上平四一、同市水道部平業務所所長補佐伊藤正徳(50)と贈賄の同市平新田字平五の一〇、岡田管工業社長岡田幾平(56)同市四倉町上仁井田字横川八九、清掃業業社長関口井発(53)同市平塩字西川原四六、平水道工業社長佐藤昭信(38)同市四倉町字東四丁目八二、長谷川工業社長長谷川孝行(36)同市勿来町関田須賀一、協和設備社長関根亨(50)の六人は全員起訴事実を認めた。

起訴状によると六人は、平地区第四次拡張給水施設工事に伴う高久、夏井地区の水道工事に際し、設計及び監督指導にあった伊藤に対し、その謝礼と完成検査の好意を受けたい目的で、現金二万円を贈った。

伊藤は、この趣旨を知りながら、昨年十月三十日、同市鹿島町のレストラン"メヒロ"で食事しての帰途、車内でこの二万円を受け取ったもの。

道路遊びの坊やはねる

二日午前十一時十五分ごろ、いわき市平下神谷字御城一三地内市道で遊んでいた同市平下神谷字御城一三、千葉悦子さんの長男芳祐ちゃん(3)は同市平泉崎字前原一七、商業芳賀次郎さん(28)運転の普通乗用車にはねられ、頭や顔などに一週間のケガ。

いわき中央署の調べでは、芳賀さんは車の後ろで遊んでいる芳祐ちゃんに気がつかずバックしたため。

五小中校で腹痛下痢

学校給食?病因つかめず

いわき市平、繁城、勿来三保健所は食中毒シーズンを前に、学校や食品販売業者にとくに注意するよう呼びかけている。

先月十六日の給食後から十七日朝にかけて田人地区五小・中学校の児童、生徒二百四十人が下痢や腹痛、おうと、発熱を訴える集団発病があった。勿来保健所では赤痢、食中毒の疑いもあるとして発病状況や原因食品、汚染経路の追究調査を行なう一方、児童、生徒や教職員、調理関係など四百八十六人の検便を行ない、病因事項を調査したが原因菌が発見されず、発病率と潜伏時間などの調査から病因不明の"食餌性感染症"とみられている。

児童、生徒のなかにはカゼなどで欠席しているものもあり、学校当局では食中毒や赤痢でないことがわかりホッとした。

田人地区の五小中学校に対する給食は田人給食センターで行なっており、この日はサラダ、パン、牛乳の献立だった。市教委では病因不明とはなったものの、現実には給食センター管内の五小中学校で多くの児童生徒が発病している事実から、とくに夏から秋にかけての給食業務を厳しく戒めることにした。

下水井で三歳児の検診

いわき市三和支所は五日午前十時から下水井公民館で三歳児検診を行なう。

赤字は四千二百万円

植田専門店会　近く臨時総会して究明

三千五百余万円の使途不明金を究明するいわき市植田町の植田専門店会協同組合(鷲見理事長)の臨時総会は二日午前十時から同組合事務所で開かれ、決算を審議したが結論が出ず、また持ち越された。臨時総会には組合員五十二人のうち四十一人が出席して非公開で行なわれた。

きさの総会で表面化した使途不明金三千五百三十八万四千五百九十二円は貸借対照表の借方に「貸し付け金」として計上され、四十五年度の決算に計上された七百七十五万六千二百二十二円の損失金とあわせ四千二百万円にのぼる赤字になることが判明した。

総会では貸借関係について質問が飛び出し、経理担当の田口鷲事務局長がことし三月三十一日作成の貸借対照表を発表、赤字の処理は鷲理事長が責任を負って整理することを会員に言明したので、ようやく平穏におさまった。しかし、組合では真実性があるかどうかをたしかめるため、近日中に臨時総会を開き、正式な態度を打ち出すことになった。

南署が鷲理事長に事情聞く

田口事務局長ともいわき南署は三日午前九時、植田専門店会協同組合の鷲理事長(50)=植田町本町二丁目一ノ六=と同組合の田口鷲事務局長(36)=植田町林内一ノ五=を任意で呼び事情を聞いた。

江名で日脳の予防接種

いわき市磐城支所は五日午後一時から江名公民館で日本脳炎の予防接種を行なう。

下矢田で衛生教室

いわき市常磐支所は五日午後一時から下矢田の真浄院で衛生教室を開く。

海をきれいにする運動協力

海洋少年団

小名浜海洋少年団(野崎貞行団長)は"海をきれいにする運動"に協力、四日、小名浜市内をパレードする。行進には海洋少年団のほか、東小名浜鼓隊もふくめて百四十人が参加、同鼓笛隊を先頭に小名浜二小校庭から小名浜魚市場まで"海をきれいにしましょう"の大きな垂れ幕を掲げてパレードするもの。

保育園保護者会ソフト

平地区保育園保護者会連合会の親善ソフトボール大会は四日午前八時半から平三小で開く。

初診料3倍の千円

組合健保への武見試案

保険医の総辞退に伴って国民健康保険は従来通りの取り扱いを受けるので問題はないが、政府管掌健保、船員保険、日雇健保などは、一時窓口で金額を支払い(点数は従来通り)あとで社会保険事務所から、本人は初診料を差し引いた額、家族の場合は半額が払い戻されるため、フトコロには影響がないことになる。

ところがいわき市に二万二千人いるといわれる大企業が組織している「組合健保」は黒字続きとあって、日本医師会では組合健保からは高い医療費を支払ってもらうという武見試案による新料金を設定、健保などの場合に比べて平均三倍、なかには十倍もの高い料金を請求しており、組合健保服者への風当たりは強い。

武見試案による新料金は、初診料が千円と現行料金より七百円、再診料は十倍の五百円、往診料は四キロまで二千円(現行三百五十五円)六キロまで千円(同四百六十円)十キロまで五千円(同六百七十円)百腸手術料一万七千円(同六千八百円)胃切除料四万二千円(同一万六千二百二十円)入院時医学管理料五百円(同三百円)給食費六百円(同三百円)などと値上げ幅も厳しい。

組合健保の場合は、従来は健保なども同じ点数で計算され、支払いも同じ条件だったが、日本医師会は中小企業が加入している健保は赤字続きであり、大企業が組織している組合健保は、被保険者は比較的所得が高く、病気にかかる率も少ないとあって、黒字のところが多く、なかにはそれを資金に保養所などの財産造りをしていることは、医師に回すべき金を回していないからだ…と今度の新料金となった。

組合健保で従来初診料三百円と処置料七百円の計千円がかかった場合は、家族の場合は半額の五百円だけを負担すれば良かったが、新料金では初診料が千円にはね上がり、処置料が三倍の二千百円になったとすると、保険医辞退に伴って、合計の三千百円を一時支払わなければならない。しかし健康保険法によって、組合健保から本人に払い戻されるのは、従来と同じ五百円だけで、残りの二千六百円は自己負担となり、その影響は大きい。組合健保ではこの自己負担分については何らかのかたちで払い戻し出来ないものかと、厚生省と話し合ったが、"違法になる"との回答があり、その後進展していないという。

鹿島で健康相談

いわき市磐城支所は五日午前九時から鹿島神社で健康相談を受け付ける。

◇日本太平自動車学校争奪戦

(10日目)

いわき民報

000-1000 1

005030X 8

大黒屋

(民)明石―菅野

(大)近藤―石田―羽根田

▽本線打―西山(大)明石(民)

▽三塁打―羽根田(大)

深夜の中田横穴前にぎわう

"火の玉"の目撃者も出る

【既報】いわき市平約ノ内の中田横穴付近の幽霊騒ぎは、江名町四家茂さんの怪談碑供養から注目を集め、深夜の探訪者が絶えない。

先月二十八日にも車二台に分乗した若い会社員六人が、午後九時ごろから横穴の前に張り込みを続けたところ、午前零時過ぎ、墓碑と二本松の二方所から"火の玉"が二回にわたり出るのを目撃、「やっぱりあるのかな?」と、今さらながらさわぎに輪をかけている。

三十日夜には三千台からの自動車に約百人が横穴前にゴザをひいたりして午前一時まで待ったが、この方はなんの収穫?もなかったらしく、「あんまり多いから、出にくくなったのでは…」と、人のいない時にまた行って見ようという人たちなど、スリルを求める人たちの間にだいぶ話題をよんでいる。

遠野支所で健康相談

いわき市遠野支所は五日午前十時から同支所で健康相談を受け付ける。

池内淳子を囲むショー開催

いわき東芝会

いわき東芝会主催の池内淳子を囲む夏のエリートショーは六日午前十時から大黒屋六階ホールで午後四時まで催す。入場整理券の希望は東芝販売店で取り扱う。

平商商業会総会

平商商業会(久野和平会長)では九日午後五時半から、いわき市平字田町いわき民報ビル四階でとうき会館で昭和四十六年度総会を開く。懇親会は五時からとうき会館大宴会場。会費一千円。ことうき会館を使って開く団体などの総会第一号。

市内の交通事故

2日(県警交通企画課調べ)

	発生	死者	傷者
いわき中央署	3件	0	3人
〃 東署	0	0	0
〃 南署	1件	0	1人

●店舗改装のためあす4日(日)より休ませていただきます

喫茶・エービーシー ABC

たいら南町 ☎74-4914

祝　いわき民報創立25周年

選びぬかれた結婚式場・披露宴会場

この設備……すばらしい式場から披露宴をより美しく　豪華に演出するための照明
放送設備にいたるまで近代設備をととのえております

この環境……宴会場からながめられる美しい庭園　この庭園で永遠に記念する晴れ姿を
お友だち　ご家族の方々と自由にカメラにおさめてください

しかも……お料理は(松…600円　竹…800円　梅…1,000円)室料はいただいておりません
そのうえ　自家用車50台はらくに駐車できます

たのしい新婚旅行は報徳観光のモデルコースからお選びください

駐車場
自家用車……50台
観光バス……5台

ホテル報徳
TEL・(0246)26―2211

下水溝の清掃にひとこと

植田 鈴木 義朗

植田町内の下水溝の清掃が日曜日を利用して行なわれることになりました。地域は後程と南町一、二丁目で地域住民総出ということですが、下水溝のあの重いコンクリートのふたをどうして持ちあげるのかと考えている一人です。車が上がってもびくともしないがんじょうな厚いコンクリートだけに、道具でも市で貸してくれたらーともおもったりしています。きれいなマチづくりには下水溝の清掃も大事ですが、大きなバールやスコップなど市ではあらゆる機会を利用して町内会や隣組などに支給したらどれほど役に立つかとおもわれます。

先日、いわき建設事務所で管理優秀な高坂団地の県営住宅などに二カ所を表彰したということを報道で知りました。どんな賞品が贈られたのだろうーと心配していましたら、スコップ、ショレンなど清掃用具がどっさり贈られたということです。さすが建設事務所と感心しました。市でも隣組や町内会などを表彰する際には清掃用具などを賞品にするよう考えてほしいとおもいます。それから市にはドロなどを吸い上げる優秀な車がいったということを聞いていますが、下水清掃などに威力を発揮できたら地域住民はどんなにか助かることだろうーとおもいます。

（会社員・52歳）

工事現場に防火施設を

平 鈴木 源治

建築工法の進歩によって、地盤の脆弱な平・内郷の市街地にビルが続々建てられ、美しい都市美を形成している。労基署や消防署など関係者らの適切な指導と、業者の安全管理で、大きな災害事故が起きていないことはさいわいである。先日、内郷の東京の業者が請け負っている工事現場を見た。工事中の現場の各所に消火器が備えられ、シートは防炎シートを用い、消火栓の位置も明示してあるなど、小気味良いほど防火体制が整えられていた。

労務者の安全管理面は行き届いていても、このような防火体制はおろそかにされているのが現状。溶接の火花が原因で大きな火災事故が発生したケースも多いが、さすが東京の業者は違うと感心させられた。ちなみに三、四の工事現場をのぞいて見たが、防火面でこのような処置をしている所は見られなかった。これからも続々建てられるビル、災害はいつ、どこで発生するかわからない。火災事故は自己ばかりでなく周辺にも大きな損失を与えるもの。法改正によって規制がきびしくなったと聞くが、業者のこのような自主的な配慮があって、初めて未然防止ができるものと痛感している。

（会社員・49歳）

訂正　昨報8面「100貨店」で、真犯人と称する滝谷福松さんの開きんシャツは返り血を浴びず、短刀を便所に投げすてたものでした。

読者の声

いわき市の消防信号④

鐘火信号

半鐘 ○ ○—○ ○ ○—○

マイペット

鈴木美枝さん

わたくしの家にドイツ生まれのダックス・フンド種の小犬がおります。人間の年では一歳ですが、犬は年に三回年をとるというから三歳かも。身長は三十五㌢、体重四㌔のミニ犬ですが、これが家中を吠えまくっているわが家の『ペット』です。

主人は犬が好きで前にもコッカスパニエルや、スピッツを飼ったが、車や病気でなくしました。ところが主人が西郡で上京したとき『五万円』のみやげだといばってこの子犬を買ってきたのです。血統書付きというだけあって頭は良いようです。家の中で家族と一緒に起居していますが、大、小便は必ずそとでやります。食べ物は肉、牛乳、チーズなどが大好きで、とくにアイスクリームや、チョコレートをよく食べる。

朝は、まだ幼稚園通いの子供を起こしにゆき、顔や、耳をなめて『くんくん』とおこします。またイタズラも達者です。先ほど主人が小名浜からマリを買ってきてやったら、近ごろはこのマリ遊びに夢中のようです。オス犬ですから、メス犬があったらお世話願います。

（四倉町字東四丁目二三・商業）

愛犬を抱く鈴木さん

ボウリング

※小名浜大黒屋ボウリング
◇潮杯月例大会（1日）
優勝＝大原賢司（小名浜）五三八
③ 早坂秀夫（同）五二五
※スズカケボウル
◇第四回民友杯ダブルスボウリング大会（2日）
優勝＝鈴木 房夫・草野 和子 一一一一
② 三浦 二郎・佐藤 敏子
国道6号線の平・中町通りは車ガンガン、建て物ギラギラ、若さ不快指数とッストレス山脈〝その中を一人の青年がオウムを肩にハナ歌まじりにホイホイ…

髪はアイビーカット、胸に幅広のネクタイ、クルマも運転するが、カーキチ、デート魔とはある。

このヤングは、小島といっしょに寝て、折り目スカッとのズボンにワンコをひっかけられてもそれを気にしないどころか、便秘だ、ゲリ気味だとそのにお

マチでみかけて引っぱりだして、自転車の間でのインタビュー。サカナ屋商売をやっているおやじさんの賀さん（※歳）がウサ

本紙八面連載「マイペット」からぬけだしてクローズアップしたのは若さの中の〝ほのぼの性〟が強いとみたから。

◇個人
優勝＝鈴木 房夫 六〇五
② 佐藤 敏子 五八二
③ 馬目 武彦 五二六
H・C＝鈴木房夫 二六八
※小名浜サンキョーボウル
◇関彰商事社員大会（2日）
優勝＝若松 慶志 四七三
② 若松 春夫 四六六
③ 柳内 信一 四六五
ラッキーセブン＝柴田好文 四三二
H・C＝志賀羅漢 一八四
B・B＝青木 浩
※小名浜大黒屋ボウリング
◇第十一回福島民報杯月例大会（2日）
優勝＝遠藤 英雄（小名浜）六二二
② 山野辺 豊（平）五八七
③ 鴨 恵子（小名浜）五八四
④ 大野 勇（同）五七二
⑤ 馬上 豊次（同）五六八
③ 水野 忠彦・水野 静江 一〇二九

市民会館あすの催し

【平】★県商酒販組合総会（午前10時、ホール★映画大会（午後7時30分、同3時）ホール★ササキ楽器ピアノ発表会第七回エレクトーンフェスティバル地区大会（午前9時）大会議室★金林野平営林署分会定期大会（午前9時）第二会議室★平ドレスメーカー女学院研究会（午前9時30分）展示ホール★いわきトライアルクラブ設立総会（午後1時）第一楽屋★トリオ無線機器展示会（午前9時）二階ロビー★ものみの塔聖書研究会（午後1時30分）第二楽屋★決算統計事務（午前9時）第一楽屋▽5日＝【平】★夏期仏教講座（午前9時）大会議室★病害虫防除団平地区分団総会（午後1時）第一会議室★スワイプ貌明会（午後6時30分）第一会議室★美容講習会（午前9時）展示ホール★決

100貨店

「道楽のあとと、やまいのあとは立たないが、焼け跡には必ず建つ」——本社ビルの落成祝いに、田町区長さんの市井茂先生が、祝辞の冒頭に、いきなりこをおっしゃられた。それが夢でない証拠に、どこをさがしても、かつての旧社屋が見当たらない。いわき民報は正夢をみたのである。

◆30日は隣組や町内会のみなさん、1日は午前の部が官公庁関係、午後はスポンサー、協力者などにわけ、ざっと七百人の招待客が祝杯をかわした。一番心配されたツユ雨も遠慮してくれた。本社の行事は、昔から天候にはなんとなくつきが回っている感じ◆菅波代議士はじめ、たくさんの方から祝辞をちょうだいしたが、新聞販売関係を代表されて永野孝夫さんが、「どうかみなさん、一人三部あて、いわき民報をふやして下さい」と呼びかけてくれた。新聞経営は難説料が基本だということを十分知りつくしているからである。私財をつくらず地方文化の発展に平生を賭けてきた野沢社長への暖かい激励であろう◆商売の新妻食堂にかわって、市議の吉多、石山一次さんからは、ズバリ「かつては野沢社長とは反対派とみられる立場にあった私も、ここ数年のつきあいから、そのごうまんな態度とは違って、人情味ゆたかな、かめばかむほど味のある人柄を知った」と、とかく月並に流れがちな祝辞に対して、実感あふれるものがあった◆野沢社長は、「関内先生が残されたこの敷き地があったればこそ、それこそカラッケツにもかかわらず、金融機関や、川和社長など多数皆さんの協力で実現できた」と感謝、感激をかみしめるようなあいさつがあった。一生の晴れ姿とはいえ、その飾らぬ心こそ、これからの本社の運営の方向が明示されている。

（記人）

愛車の掃除に 新製品 カータスキン
手をよごさず ボデーを傷つけないで
いつまでも美しいツヤを保ちます
タスキン平
ご用命は…電㊱3220（福薬商店）へ

ご婚礼家具 各種
勉強で評判の店
丸萬家具店
店舗／平・四町目 電(74)6633
工場／平・白銀町 電(74)6634
ショールーム／平・白銀町 電(23)1672
いわき信販・福島信販 チケットをご利用ください

カバンはフクヤマ 平・2電㊱三三七

〝私の髪でないみたい〟…当店の特技
医学美容によるパーマ以上の『ダイナミックセッティング』をあなたのヘアでおためしくださいませ…
★男性専科特設…毎週水曜 PM4:00〜8:00
ロレアルビューティサロン
たかさか
内郷・労災病院前 電㊱2309

新発売 3気筒水冷!!
フロンテ仲間は差をつけた
フロンテ71W
いまフロンテ71をお求めになるとお子さま用電気自動車ミニフロンテが……
スズライト福島株式会社 いわき支店
好間町下好間字沼田117〜8 TEL・(36)2266

かばやき うな重
・食堂部ご利用ください
うなぎ 魚栄 平・田町 電㊹4061

土地建て物 電話分譲仲介
飯野不動産株式会社
いわき市平・大町二〇 電㊷3010 ㊹6564

【入院随意】
鈴木助産院
院長 鈴木 ミエ
副院長 池田 敬子
いわき市平字田町五一 電㊹2788

レヂスター・計算機・耐火金庫
日本金銭登録機 販売株式会社 いわき営業所
いわき市平字堂ノ前九 電㊷1564

低利融資 商店専門
三俣商事
いわき市平字中町二三 電七四1八四四八

産科・婦人科
額賀医院
医師 額賀 大

揚げ出し天ぷら となべ料理
宴会場の 酒喜庵
いわき市平・銀座通り 電㊹4243

小児科 内科
鈴木医院
鈴木 喜平
いわき市平字鍛冶町 電㊹2351

紅ひまわり
季節の味
珍味 高級の味
丸市屋
平字四町目
電㊹2213

品販売株式会社

売り 家 土地付き▽土地一六五平方㍍ ▽所＝好間町下好間 ▽連絡先＝電㊱三三〇一

新築 貸し家▽和室六畳、四畳半、洋室六畳▽ふろ、トイレ、ガレージ付き▽場所＝平・荒川字桜町30▽電㊷一六二〇

空室 ▽八畳一間▽ガス、水道、水洗トイレつき▽場所＝平谷川瀬字明治町▽委細面談▽連絡先＝電（平）㊹六四四二

貸し 家▽六畳三間（2階）▽台所、トイレ、テラス兼物干し▽場所＝内郷御厩町上宿▽連絡先＝電（平）㊷三八〇七

下宿 高級しろうと下宿を求む▽一日七〇〇円・月二万一千円以上にても可▽ 電話㊹五二七九・二七九へ連絡こう

貸し 家▽六畳二間、四畳半、台所、トイレ、ふろ場付き▽平北目町バス停2分駐車可▽連絡先＝電（平）㊹三八五二

建て 貸し家▽和室六畳、四畳半、洋室六畳▽ふろ、トイレ、ガレージ付き▽場所＝平・荒川字桜町30▽電㊷一六二〇

ウエ 貸し家▽八畳一間▽ガス、水道、水洗トイレつき▽場所＝平谷川瀬字明治町▽委細面談▽連絡先＝電（平）㊹六四四二

ートレス募集年齢問わず時間午後4時〜11時まで委細面談▽連絡先＝電㊷〇三九〇ヒリヤード喫茶ニューアロー

店舗譲ります
▽30平方㍍ 居抜きのまま ▽38万円
▽場所＝いわき市小名浜字本町六四
ご希望の方は午後6時から11時までご連絡ください
▽連絡先＝電（平）二六一一六〇一

女子従業員急募
ウエートレス数名
委細面談
各種保険加入
レストラン ブラジル
平・田町並木通り 電㊹2990

売り地鹿島御代将来有望地1487平方㍍（450坪）3・3平方㍍2万5千円仲介

売り地内郷金谷18㍍道面かど地住宅店舗適228坪方㍍ 3・3平方㍍4万3千円 仲介

売り地平二小・一中学区内平梅香町299平方㍍ 3・3平方㍍4万2千円仲介

売り地小川町投資適買い得3470平方㍍ 3・3平方㍍千円 仲介

不動産の総合商社 東北土地開発株式会社
本社 郡山市字駅前一九三 電(0249)23-9691
福島支店 福島市北五番内町五番二〇号 電(0245)25-8811

内科・胃腸科
遠藤医院
院長 遠藤 英一
入院応需
いわき市平字長橋町51

いわき民報 目玉版

しゃべって貰います

オウムと一心同体

「ハナコチャン」が得意

人と話と

セールスマン
蓬田 茂夫さん

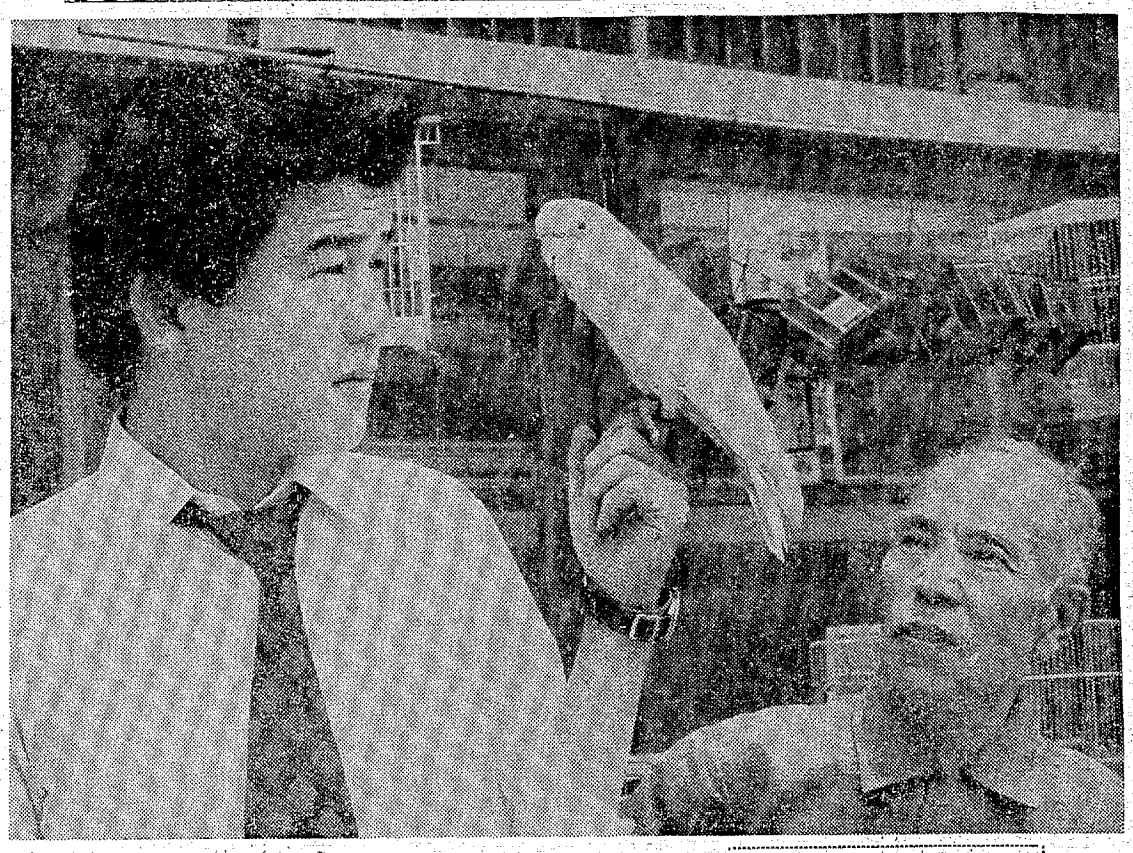

国道6号線の平・中町通りは平ガンガン、建て物ギラギラ、暑さ不快指数と〝ストレス山脈〟その中を一人の青年がオウムを肩にハナ歌まじりにホイホイ…。

髪はアイビーカット、胸に幅広のネクタイ、クルマも運転するが、カーキチ、デート族とはマチでみかけて別っぱりだして、自宅茶の間でのインタビュー。サカナ屋商売をやっているおやじさんの真さん(さ)がウサン臭そうに記者をながめて、茂夫さんに『おまえ、会社の方は大じょうぶか』ときた。こちらはホンの十分ばかりのつもりだったが、勤務中にケシカランということらしい。ひざに抱かれたマイペットのオウムちゃんが早くもケン悪な空気を察知しておしゃべりゼロ。きげんの悪い象徴としてカンムリをピンときが立てた。

オハヨー、コンチワ、サイナラ、バイバイの日常あいさつからパパ、ママ、カァチャン（これは真さんが奥さんのサツエさん(さ)をカァちゃんと呼ぶ）のもたが、勤務中にケシカランということらしい。ひざに抱かれたマイペットのオウムちゃんが早くもケン悪な空気を察知しておしゃべりゼロ。きげんの悪い象徴としてカンムリをピンときが立てた。

このオウムちゃん、名前もなければ、年齢も不詳（しょう）オスか、メスかさえわからない…。わかっていることは○茂夫さんからゆずってもらった、②この種九官、オウム、インコの洋鳥のうちオウムに近いーということだけ。根っからのオウムだと頭上にピンと立った固定のカンムリがあるが、これにはなく本紙八面連載「マイペット」からぬけだしてクローズアップしたのは若さの中の〝ほのぼの性〟が強いとみたから。

茂夫さんは子供のときからとくに小鳥は大好き。さまざまな小鳥鳥を飼い、ジュウシマツだけでも百羽もいた。平工高に通学していたころで、朝のエサづけに一時間もかかったそう。

そのころから出入りするようになった橋本小鳥店のおじいちゃん（保次さん）から大のお気に入り。鳴き声を楽しむ小鳥、観賞用の小鳥と、学術的な面から飼育のコツ、健康管理と〝小鳥のすべて〟を伝授され、茂夫さんもまた愛鳥がカゼをひいたとみるや、テラマイをのませたり商売のセールスで器械を売るかたわら、お得意先でも結構小鳥の病状を診療、手当てもして寄ばれている。

つゆ明けも間近の橋本さん宅前の街頭。心のかよい合う橋本さんと茂夫さんの仲をとりもって、ひと声高く『ハーナコチャン』ー。うっとうしい雨雲がちぎれとんで、一陣の光がさわやかにパアーッと照りはえた。

写真・文　弓削宋治

ボウリング

※小名浜大黒屋ボウリング
◇若竹月例大会（1日）
優勝＝大原賢司（小名浜）五三八
③　早坂秀夫（同）五三五
※スズカケボウル
◇第四回民友杯グブルスボウリング大会（2日）
優勝＝鈴木　厚夫・草野　羽子　一一一一
②　三浦　二郎・佐藤　敏子（四倉町字東四丁目三三・商業）
②　柳内　信一　四六五
ラッキーセブン＝柴田好文四三二
H・G＝高橋盛平　一八四
B・B＝青木　浩
※小名浜大黒屋ボウリング
◇第十一回福島民報杯月例大会（2日）
優勝＝遠藤　英雄（小名浜）六二二
②　山野辺　豊（平）五八七
③　鴨　恵子（小名浜）五八四
④　大野　勇（同）五七二
⑤　馬上　豊次（同）五六八

このヤングは、小鳥といっしょに寝て、折り目スカッ〝のズボンにウンコをひっかけられてもそれを気にしないどころか、便秘だ、ケリ気味だとそのにおそれとそカラッケツにもかかわらず、金融機関や、川和社長など多数皆さんの協力で実現できた」と感謝、感激をかみしめるようなあいさつがあった。一生の晴れ姿とはいえ、その飾らぬ心と、これからの本社の発展と方向が明示されている。

（記人）

愛車の掃除に 新製品 ダス
手をよごさず　ボデーを傷つけず
いつまでも美しいツヤを保ちます
ご用命は…電㉔3…

新発売
3気筒水冷…

鯉ひろ
季節の味
高級珍味の店
丸市屋
平字四町目
電㉔2213

鈴木　喜平
いわき市平字鍛冶町
電㉔二四五二

内科・胃腸科
遠藤医院
院長　遠藤　英一
入院応需
いわき市平字長橋町51
福島支店　福島市北五老内町五番二〇号　電㉔九三八一

祝 いわき民報創立25周年
ナショナル冷凍冷蔵庫
2ドア代表
貯蔵派の決定版!!
NR-7200PF 標準価格 81,500円
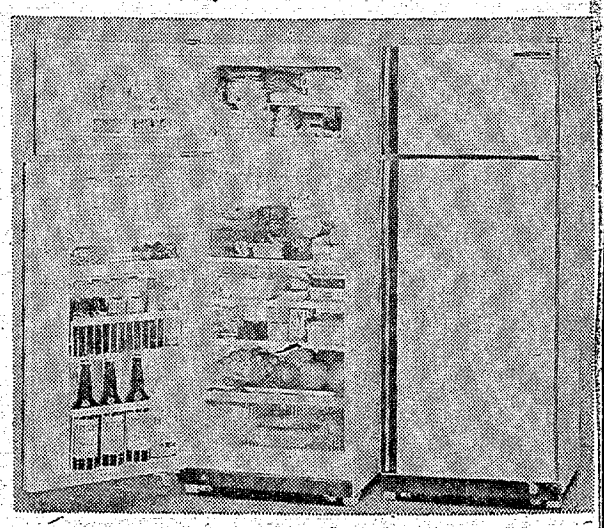
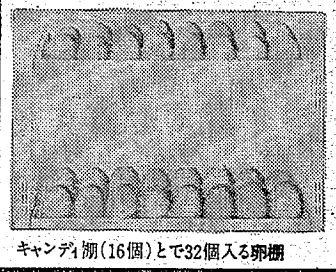
キャンディ棚（16個）とで32個入る卵棚
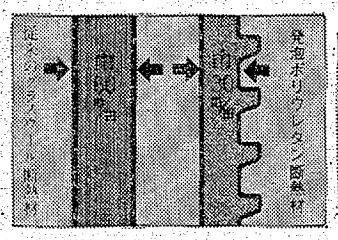
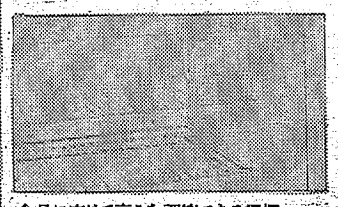
食品に応じて高さを調節できる網棚
平ナショナル製品販売株式会社

防署の望楼 お役ご免に

火災発見 とってかわるテレビカメラ

新時代に合わせて

望楼は無用の長物化

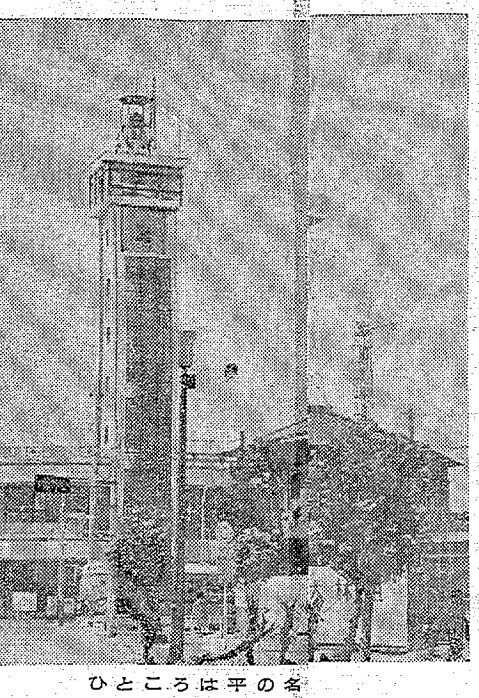

ひところは平の名

国道六号線と三十号通りの交差するところ、平中心街のシンボルともいわれた平消防署の望楼がやがて消える。かわって〝火の番〟をするのがテレビカメラ。比較的高層建築の少なかった平原のマチ平も次々とノッポビルが建ち、視界がさえぎられて望楼も役ご免となるわけ。昔なつかしい火の見やぐらからスマートなこの鉄筋望楼に生まれかわったのがたった八年まえ。そのころは二五・七㍍の高さを誇って平市街をヘイゲイしたものだが、いまでは大黒屋デパートはじめ、近くの高層ビルから逆に見おろされるしまつ。たった十年たらずで文字どおり〝無用の長物〟化するとは、新時代の象徴ともいわれる代表的存在といえよう。そこで望楼にかかるテレビ番視の周辺を。

「火の用心」「火の見やぐら」は、〝火事と喧嘩（けんか）は江戸の華〟といわれて芝居の台本、映画のストーリーを飾った「め組の喧嘩」「八百屋お七」の昔からあったことば。元平市にもいまの平消防署と元警察署の間にマクラ木を組んだ高さ八㍍の火の見やぐらがあった。

これが現在の塔式鉄筋望楼に生まれかわったのは三十八年。高さ二五・七㍍。いらい中央ラセン型の階段をあがって四人編成、二十四時間勤務の番視員が東西南北二㌔までの四方を夜も昼も厳重に見張って火災発見につとめてきた。

市内にはほかに小名浜大原字南君ケ塚に、二十二年に設置された二十七㍍の木造望楼があるが、平消防署のは東西にわたる国道六号線、南に鹿島街道、北に平駅と平中心街の十字路に建ち、スマートなスタイルとともに平の名物になっていた。それがいずれは撤去されないまでも、はっきりいって〝無用の長物〟としてその残がいをさらすことになってしまった。

廃止の理由は二つ

発見度極度に薄れる

望楼廃止の理由は二つある。まず四方八方を対象とする番視の目が年々見えなくなったため。この障害物は西に三一㍍の大黒屋デパート、南西・二五㍍の滝竜ビルから逆に見おろされるしまつ。高さ二五・七㍍。いらい中央ラセン型の階段をあがって四人編成、二十四時間勤務の番視員が東西南北二㌔までの四方を夜も昼も厳重に見張って火災発見につとめてきた。

市内にはほかに小名浜大原字南君ケ塚に、二十二年に設置された二十七㍍の木造望楼があるが、平消防署のは東西にわたる国道六号線、南に鹿島街道、北に平駅と平中心街の十字路に建ち、スマートなスタイルとともに平の名物になっていた。それがいずれは撤去されないまでも、はっきりいって〝無用の長物〟としてその残がいをさらすことになってしまった。

側二〇㍍の地点に十二月完工予定の松村総合病院（七階建て二〇㍍）が工事建築中。さらに真北の駅前には十一階建ての横山ビルと東側は近い将来、三小移転あとに平郵便局の移転の話もあり、おそらく四階建てぐらいのビルが建ちそう。

一方、火災発見の方法として高所から展望するというこれまでの原始的方法にも問題があり、現在一般市民による電話通報がほとんど。その証拠に望楼による発見度は年々減る一方で、ここ数年の統計をみても四十一年十二件、四十二年十件、四十三年になるとぐっと減って四件、四十四年三件、これが昨年はたった三件、ことしは六月末現在でゼロと、先細りもいいところ。いきおい効果は極端に薄いという結論に達した。

チラリパチリ

ぼくバトンボーイになりたいんだけど（市営平球場）

この写真あげます

☆…写っている本人に限り、この写真…☆
☆…をキャビネに焼いてさしあげます…☆
☆…いわき市平字田町六三『いわき民…☆
☆…報社』写真部へおいでください。…☆

ひとくちガイド

旅

気軽な週末旅行

今、気軽にフラッと出かけられるところといったら、県内では会津地方がそのひとつかもしれない。同会津郡下郷町大内。旧宿場町。会津若松から南へ二十八㌔。大川ラインが美しい。小野下診療所前でバスを降りる。大内部落はそこからさらに四㌔ほど山にはいって行ったところにある。途中にある温泉街が宿となるが、一泊二千五百円から三千円。大内にはバスが行かないため、徒歩かタクシーだが、いっぱし記憶を越えたノスタルジアに昔の旅人を空想してみるのも楽しいもの。

今なら、旅館も予約なしでOK。平～会津若松六百三十円。若松～小野下診療所前二百五十円。小野下診療所前から若松に向かうバスも六時すぎまである。かやぶき屋根のたち並ぶひとすじ町の、昔、旅人が泊まり、歩いたであろう道を散ぽするのも、脱都市型にはまた似合っている。

装い

蒸る、見せるのセパレーツ

水が恋な季節。もう夏。去年の水着はもう古い。それならいっそ、ホットパンツを、と奇抜なアイデアが浮かばぬでもないが、まず一般的なところから、セパレーツはいかが。これはサッカー地のものが出回っていて、大胆な色彩が文字どおり、色とりどりある。いまはやりの星巻ちりばめた〝セミ・ビキニ〟もあり、値段も二千円から三千円とわりと買いやすい。いわば実用プラス装飾性で着る、見せる、にポイントがおかれているようだ。売り場にはワンピースと平々ぐらいに取りそろえられているが、特に病もの（シマが主）、これが大推出。そこで、セパレーツ、泳ぐよりまず着ること。といってもおぼれぬよう、くれぐれもご用心。

（平・ヒデバート調べ）

本

「歴史の決定的瞬間」から

決定的なことがらは、ほとんどいつでも秘密のうちに成功するものだが、今もまた昔からのこの経験的な事実が実証された。今度の出帆はまるで世間の注目をひかなかった。出て行く船のまわりをめぐって、成功を祈る一葉のボートも小舟も見あたらず、埠頭に集まる群衆もなく、歓送の宴会ももよおされず、どんな祝辞ものべられず、牧師が神の加護を求めることもなかった。海賊を働きにでも行くように、こっそりと無言で船は出航した。しかし海はやさしく彼らを待っていた。クイーンスタウンを出てから十一日たっていたが、協定してあったとおり七月二十八日「アカメムノン」と「ナイヤガラ」とは、大きな作業をはじめることができた。

（ツヴァイク著・辻遠記）

その一節

買いあげの方は更に勉強い
器
管
ーラー
NATIONAL 大塚
いわき市平字
TEL・(0933)

ビル林立でカ

夢世
電(093)二二六代
一流コックによる本場の味を
ご予算に応じてご相談申し
＊ご会合、ご商談にはお
くださいませ
中国飯店 盛
平・二町目（平和通り）

せんい壁
壁材料
会株
社式
小宅商店
平字大町20（小宅ビル1F）

神谷名所 は
あなたのレジャーを演出し
常に話題を提供します
HONDA
神谷名所
株式会社 ホンダ中販
いわき中古車センター
いわき市平中神谷字下知内3ノ2　電(0246)34—2123～4

宴会・会食は
本格的中華料理で豪華版!!
中国料理
桃園
chinese restaurant
いわき市平駅前不二屋ビル2F(74)3048

TAIRA COMPA
7月5日→11日〈PM8:00／PM12:00〉
〈セリ市を行ないます〉
フリーバザール
A FREE BAZAAR
〈ノミの市〉
☆何が飛びだすか？どんな値がつくか？
☆珍しい物〈新品〉が市価の半値以下！
☆おもしろいおもしろいフリーバザールです！
TAIRA COMPA
いわき市平駅前不二屋ビルBF／TEL・(23)3003

あんまりビルが建ったので 防災の盲点

ズームレンズの威力で

▽…小名浜まで写しだす

それではどう対処するか。いわき市の消防の元締めであるいわき市消防本部の氏家清三郎消防長は、テレビカメラ導入を真剣に考えている。同部の管かつは平、内郷、磐城、勿来の一本部五消防署。人員は本部三十一人、平署四十八人など全部で二百四十人だが、ただでさえ多忙の上に、求人のむずかしい時代。長期構想としては湯の岳、水石山あたりから全市の火災発生のテレビキャッチを実現させたいところだが、さしあたって平署でテストケースをやりたい意向。

テレビカメラで常時撮影して火災を知るこの方式は全国十七市で実施中。とくに山坂の多い、繁華の効果の薄い廻路、神戸などでは大きな効果をおさめているよう。

一〇〇ルクスの明るいズームレンズカメラを平消防署が移る新市庁舎屋上に設置、自動的に回転、半径十二㌔の市街地を写しだす画像を本部司令室のテレビ映像機に再現する仕組み。これだと平地区をはじめ内郷、好間、久之浜、小名浜の一部まで広範囲にキャッチできる見込みで期待は大きい。しかもカメラ導入、施設を合わせても三百五十万円、氏家消防長もテレビカメラ使用による看視体制に本腰を入れはじめ、四十八年二月完工予定の市庁舎移転を機会にその実現を図っている。

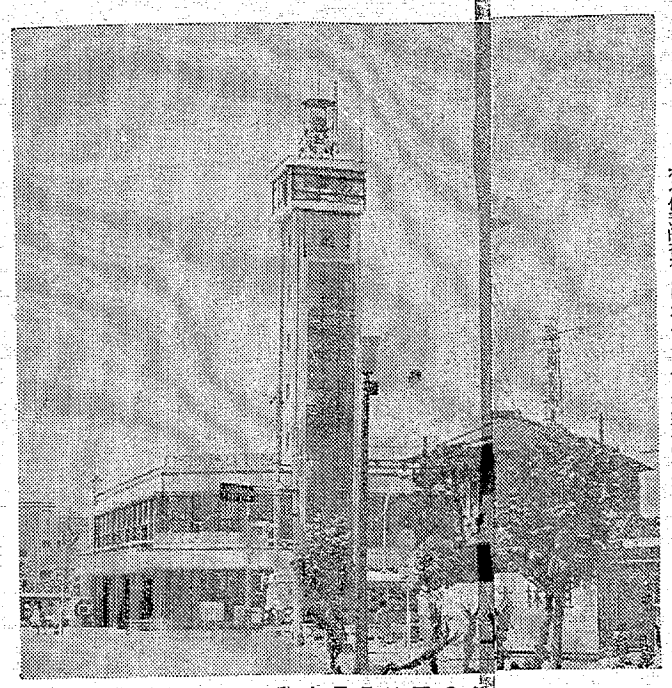

ひところは平の名

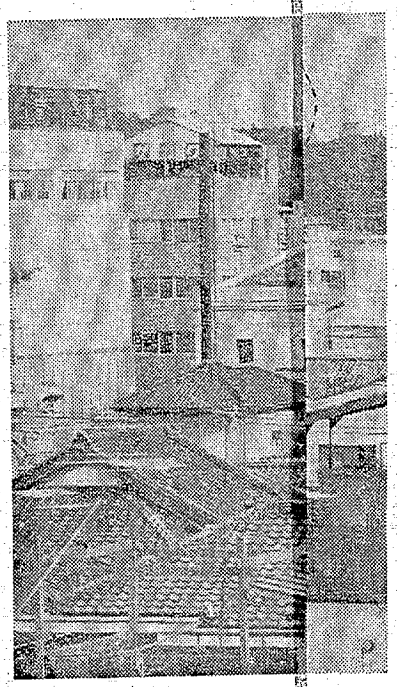

ビル林立でカ

わったのがたった八年まえ。そのころは二五・七㍍の高さを誇って平市街をヘイゲイしたものだが、いまでは大型ビルテパートはじめ、近くの高層ビルから逆に見おろされるしまう。たった十年たらずで文字どおり〝無用の長物〟化するとは、新時代の急テンポにより残されれる代表的存在といえよう。そこで幹線にかわるテレビ看視の周辺を。

あったことは。元平市にもいまの平消防署と元城察署の間にマクラ木を組んだ高さ八㍍の火の見やぐらがあった。

これが現在の塔式鉄筋構造に生まれかわったのは三十八年。高さ二五・七㍍。いらい中央ラセン型の階段をあがって四人編成、二十一人の人員で二百五十㍍の市街地を監視。

廃止

発見

一般の火災報知機は年々減る一方で、ことし後全の組織ビル、黒屋デパート、南計をみても四十一年十二件、四十二年十件、四十三年になるとぐっと減って四件、四十四年三件、これが昨年はたった三件、ことしは西・二五、同じ方面ビルがすでにさえぎり、六月末現在でゼロと、先細りもいいところ。いきおい効果は極端に薄いという結論に達した。

ビルがすでにさえぎり、同じ方面には四十八年完工をめざす八階建て三八・五㍍の市庁舎の鉄骨、南

ぶらぶら筆随

食い飲み考える ⑥

珊瑚充吾

戦争前の中学校は五年制であり、現在の高校三年生よりも年の多い連中がたくさんいた。小学六年生ばかりでなく、高等科二年生に加えて数え二十五の五年生さえもいた。病気休学だの、毎年低空飛行をこころみ、ていねいに各学年をダブルで勉強してきた大人物がまじっていたりしたからだ。

小学生はまだ子供で、年かさの同学年生の手で解剖され、コドモであることをケンシュクに実証され、コドモと呼ばれた。毎朝ヒゲをそってくる中学生もいたし、バスに乗ってボーイソプラノさえも教室できけた。

五年生は全校生を集合させる権限をもち、校紀をみだしたと五年生が判断した下級生をひとりひとり呼び出す。

〝一年　乙組　岡品勝好ノ　出てこおっ〟

一年生は入学式から三カ月間は着物ハカマ着用で、そのあいだに甲、乙、丙組の新制服が町の洋服屋でオーダーメードされる。当時だって既製服はあったろうが、それを着たのでは不経済な結果よりも中学試験合格の誇りが許さなかった。村の小学校から二人か二人、町の小学校から二十二、三人が最高入学数。入学難といえたのだ。

中学生の身長の伸びるのは急激。それを一着の夏服、一着の冬服で卒業まで着通すのであるから、注文寸法は厳しい。できるだけ大きく体にあわぬよう、ダブダブでないといけない。ズボンのすそも上衣の両ソデも深く折りかえされ、夏服をきる一年生は冬服にさえなる厚地で暑い夏を味わうことになる。

前の方に出てゆく岡品君は、カスリの着物に仕立ておろしのハカマ。町の素封家の長男で秀少年だ。

「オメエの着物のソデはなんだば」「元ろくソデはオナゴのばわが家の小作人のセガレが五年生の二団にまじっていたそうな。その夜岡品父君、人力車で在郷の小作人宅に乗りつけ、小作人を前にすわらせて、小作人のせがれが地主の若様をイジめた話をし、困ったことになるとオドした。小作は両手をついてゴカンベンと頭をさげた。小作の息子カラカミをおし頂き、はいってすわっていうことには「着るもんだ」「帰ったら母ちゃんに男の着るようになおしてもらえ」。ぐるりと岡品君をとりかこんだ五年生は、めいめい勝手にがなりたてる。それらの大音声のうるさいオーケストラを要約すれば以下となる。この行為をノスといい、呼び出された者はノサれたという。

岡品君家にかえって涙ながら父上、両手をあげたされ、なんのあやまることやある。質実剛健を伝統とするわが母校に、婦女子にもこの服装をさせ、登校せしめた父兄のいたことは残念至極。ために本日の学に及んだまでで校風を清純に保ちたい一念。決して一年生をイジめたり、なぐったりしたのではない。学校での出来事は学校で処理しましょう。お引き取り下さるよう次第。

昔、中学生が校紀粛正を

談論中喫煙する矛盾感

一人一展 <10>

花の名

絵と文　鈴木邦夫

山へ行った時のことである。

植物の話になった……私は、とてもタイミング良く、これはヤマオオハアザミ、これは　イワツツジ……とそれらしき植物の名の上にいい加減に、ヤマ、イワ、ヒメ、オニなどとつけて、友人を驚かせたことがある。

元来、人の名前すらなかなか覚えられないたちの私は、植物の名など桜と梅ぐらいしか知らなかったので、ついそんなことをいってしまったのだ。絵を習うようになり、例会に持ち寄るモチーフも花が多く、このごろはだいぶ花の名も覚えたつもりでいる。

検山木など絵で覚えた名の代表的なものだ。いい加減な植物の名をいって人を驚かせたことを考えると、花に申しわけないことをしたと思っている。私たちも名前を間違えられると悪い気持ちはしない。これを機会に人の名前も、花の名前も正確に覚えるよう心がけたいと考えている。

（石城英協会員・みづ彩会会長）

住宅関連商品をお買いあげの方は更に勉強い

壁せんい
壁材料
株式会社 小宅商店
平字大町20（小宅ビル1F）
(3)○二六代

取り扱い商品
おふろ　ふろ釜　瞬間湯沸器
各種ガス器具およびガス配管
冷暖房　給湯配管工事　クーラー
照明器具　プロパンガス

大塚
いわき市平字
TEL・(0932

浜通り随一！絶対の安値！
一流メーカー流し台セット
ナショナル
クリナップ
カントウ
ナ

矢ヶ崎犬猫病院
日曜日・寿金沢交差点かど
TEL・74-4465

東芝ロータリークーラー 木かげ

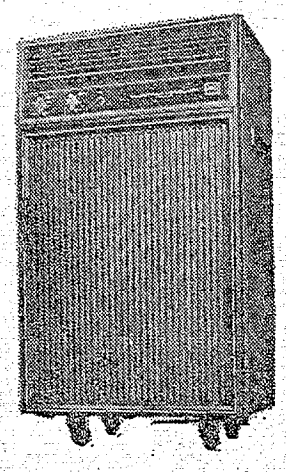

ボーナスサマーセールご案内
ロータリークーラー
特売中!!
扇風機特別奉仕
30センチ　7,800円から
（台数に制限あり）
ゆとりのある暮らしの設計をおてつだいいたします
世界で初めてのセットフリー形
工事の必要なくホースを窓から出すだけ
簡単に移動できる経済タイプ
お値段　149,000円から

ハマデン
中央店　いわき市平字南町　電(0)5110
長橋店　いわき市平字長橋町　電(0)8004
サービスセンター　いわき市平字南町　電(0)5466

毎週月曜日の<女性の日>は廃止いたしました
回数券料金改訂
3枚綴…¥1,000
10枚綴…¥3,000
18枚綴…¥5,000
営業時間
早朝10時から
深夜1時まで受け付け　2時まで入浴できます
マッサージ
正午～夜10時
料金700円
毎月第2・4月曜日はお休みです

TEL・(23)3660
平駅前不二屋ビル
フィンランド
サウナ

夢世
一流コックによる本場の味を
ご予算に応じてご相談申し
＊ご会合、ご商談にはお
くださいませ
中国飯店
平・二町目（平和通り）

神谷
あな
常に

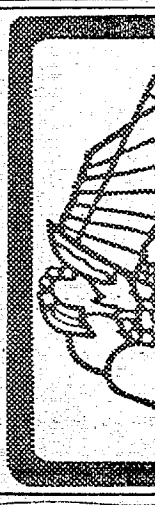

平宅地建物取引

祝 ことぶき会館 オープン

総合結婚式場

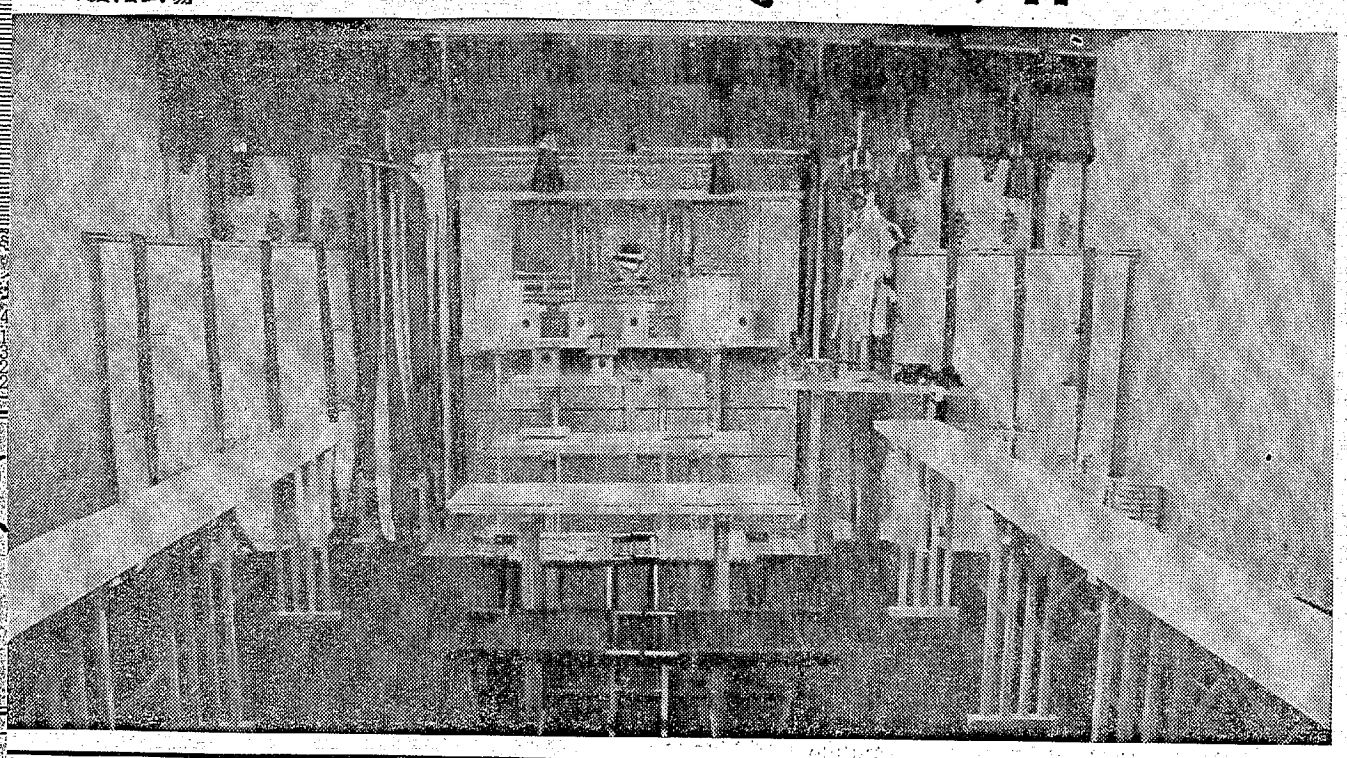

内装設備
グラフィック・デザイン
高橋 彰 デザインルーム
一級建築士事務所登録第三七六
事務所 いわき市平字胡摩沢九〇 電㉔八九三八

ご婚礼貸し衣裳

■ことしの新柄を豊富にとりそろえました
■実際に着付けした動く衣裳のなかからご自由にお選びいただけます
■貸し衣裳では　絶対のご信頼をいただく瀬戸商会の高級衣裳のなかから
　らしかも格安のご予算で　あなたの晴れ姿をお選びください

瀬戸商会
いわき市内郷御厩町久世原　電26—2009・3320

設計
株式会社 山下寿郎設計事務所
仙台支社
取締役支社長 浜田喜三

工事施行
総合建設業
株式会社
加地和組
取締役社長 川和徳一
いわき市平字小太郎町　TEL・74－8261代

内装工事及び
什器備品納入
家具の丸ぼん
取締役社長 佐々木芳弘
いわき市平字三町目　電㉓三五一代

よき日を飾る
美しい髪形　きれいな着付けのご用命は…
ことぶき会館協力店

研美院　順不同
平駅前高橋ビル二階　電㉔三一七〇
平字三町目　電㉔三三四八
ハセガワ美容院
平字三町目　電㉔四五五六
水野美容院
平字白銀町　電㉔二六七八
ひで美容室
平字田町　電㉔三三六一
さいぐさ美容院
内郷綴町榎下　電㉖三五一九
坂本美容院
平字中町　電㉔四九三八
オリオン美容室
平字二町目　電㉔三八四八
きはら美容室
平字銀治町　電㉔四八〇七
ヤスダ美容院
平字田町　電㉔四四七三

夕刊
いわき民報
いわき市平字田町63
いわき民報社
振替口座（郡山）4
本社 0246 (23)
小名浜支社 0246-(92)
常磐支局 0246 (42)
勿来支局 02466(2)2

閉山交付金73億円に

新味の魚清
平・二 電七四一二六三三

記者席

とは"やる"ことだ

○…カッと照った真夏を思わせる暑さに、冷房装置のない木造議場はムンムンという暑さ。「上着を取って結構です」の野崎議長発言に、四十八人の紳士は上着をぬぐ裏姿。が、風のはいる南側十四人がネクタイに上着を着

○…カッとなりやすいのが欠点の若手議員。この日ばかりは口調鋭くそれぞれ再質問を重ねた。その市橋議員「市長は四十八年に南部処理場を建設したいと思うと、どうも答弁の歯切れが悪いが、どういう意味か」と食いついた。

これに大和田市長「やりたいと思うということは、やることを前提にした答えだ」とやって双方大家、市橋と先頭バッターは勉強組は短気になりやすいのが欠点

建築材
松杭丸太
新建材
伊勢屋木材店
いわき市平字新田前
平㉓3141代

会、学校教育課で受けつける。定員百二十人。利用学校は次の通り
▽22日＝川前小中（百七十三

せる原因ではないのか③工場誘致にしても宅地造成にしても、市は誘致語が決まってから用地買収に

ちばん！
ース
ぐり（夜行と3泊）
28,000円（諸経費とも）
11月3日（水）
勢参拝の旅（夜行と3泊）
29,500円
11月23日
あるバスの旅
磐観光
・(平)23—0221