夕刊
いわき民報
いわき市平字田町63
いわき民報社
振替口座（郵政）
本社 0246(23)…
小名浜支社 0246(…
常磐支局 0246(…
勿来支局 02466(…

6月の手形交換百十六億円

平手形交換所六月の手形交換は二万二百八十一枚、百十六億七十一万七千円だった。取引停止処分

いわきを象徴する〝市の木〟つくろう

12日選定委員18氏を委嘱

いわき市は十二日午前十時から、いわき産業会館で〝市の木〟選定委員会を開き、十八委員を委嘱、八月上旬決定を目途に、いわき市のシンボルにふさわしい木を選ぶ作業にはいる。いわき市誕生いらい新市一体性を促進するため、〝市章〟と〝市歌〟を全国公募し、躍進する〝若いマチいわき〟をイメージアップ。合併後四年余、ようやく身辺整理も終えた昨今、〝伸びゆくいわき〟を象徴するのにふさわしい〝市の木〟を定め、マチに家庭に植えて緑と空間の都市開発、合わせて公害の防壁にも…といった意図が織り込まれている。十月一日の市制五周年に記念植樹を予定している。

市民公募の方法も

市街化区域の線引きから、区域内の用途区域も決まったいわき市の市街化区域開発は、市総合開発計画にそって計画的に秩序だって行なわれる予定だが、一番恐れるのはコンクリートとアスファルトのマチ。そこで緑を計画的に植え込んだ公園、市街地にするとともに、木を愛し、自然を愛する情操教育にと市のシンボル木を選定することになったもの。

選定委員は草野県林業事務所長ほか学識経験者、婦人、青年、学校長、議会代表などから十八人を選んで委嘱する。市の木の選定基準は①いわき市のシンボルにふさわしい木②気候、風土に適し、歴史的関連があればさらにのぞましい③街路樹、家庭の庭に植樹するのに適したもの④公害に強く、しかも市美観を高めるものなどとなっている。

市では市の木予算として四百万円を予算化するなど前向きの態度でのぞんでいるが、選定委員会では委員が候補木を出し合い、これを選ばれ、あるいは市民に公募し、その資料を参考に選定するかの二通りが考えられるが、〝市の木〟を選ぶからには植樹、親近感などから市民参加（市民公募）がもっとも妥当ではないかともみられる。

市は歴史的、あるいは美観その他から栗松、赤松、モミ、トウヒ、ヒマラヤスギ、ウラジロカシ、サザンカ、ツゲ、コウヤマキ、アスナロ、ヤマツツジ、月桂樹、思松、イチョウ、メタセコイア、シラカバ、コブシ、ウメ、シダレヤナギ、ポプラ、エンシマなどを参考までに旅備している。

十月一日には市制五周年記念植樹を行ない、このあと各家庭にも配布して全戸に市のシンボル木を植える計画でいるが、その面を手配、入手するためにも八月上旬には選定を終える必要があるといわれ、委員会としては相当忙しい作業になりそう。

猪狩満直の五つの混声合唱

平FGが定期演奏会

平FG合唱団第十一回定期演奏会は県合唱連盟、市教委、本社など後援で七月十七日午後六時半から平市民会館で行なわれる。

地元が生んだ詩人、「猪狩満直の五つの混声合唱」（猪狩満直作詩・新水俗、石河清作曲）をはじめ、合唱組曲「水のいのち」（高野喜久雄作詩・高田三郎作曲）、ポピュラー曲集「恋とリズムとおしゃべりと」（石河清編曲）などがある。

〝雨台風〟今夜半に接近？

低地浸水、土砂崩れの恐れ

七日午前十一時半、小名浜測候所が福島測候所から得た情報によると、台風13号は紀伊半島の南西百五十キの海上にあり、毎時三十五キの速度で北東に向かって進んでいる。

このまま進めば八日朝には東北地方の南部に達し、八日午後には三陸沖に抜ける見込み。

一方停滞前線が東北南部にあり、全般的に大雨の恐れがあり、台風の中心近くになるところでは風雨が激しく、海上は大シケとなる。

台風13号は九九〇ミバール、半径五十キは二十五万の強風で小型だが〝雨台風〟の公算が大きく、ここ数日は雨が降っているので、ガケくずれや山くずれの恐れ、中小河川は増水して低地浸水がまたありそうで、山岳部では荒れる見込み。

植田で子宮ガンの検診

いわき市勿来支所は八日午前九時半から植田公民館で子宮ガン検診を行なう。

菓子の供養会

常磐菓子工業組合（角田勝雄組合長、組合員三十人）は菓子精霊と物故者の供養会を十五日午後二時から勝行院（中の寺）で行なう。

同組合が同寺に菓子供養塔を建立してから七年目にあたるので、七回忌を営むわけ。仏前に組合員全員が菓子をささげ、物故者十人のめい福を祈る。仏前にささげた菓子供物は勿来の老人ホーム千寿荘に寄贈する予定。

会長に角田さん

湯本駅前通り商店会

いわき市常磐湯本駅前通り商店会はこのほどうぎの役員を改選した。

▽会長＝角田勝雄▽副会長＝矢一　大平良夫　岡本栄一▽庶務＝赤津和夫▽監事＝小野佐伝

東北農政局が立ち入り調査

阿武隈山系農業開発に

東北農政局は広域農業総合開発基本調査のため十日から来年三月末まで、いわき市の久之浜、大久、四倉、小川、川前、田人、遠野、三和の八地区を含む阿武隈山系開発地区に立ち入り、試坑、試掘による土壌調査を行なう。

これは広域農業総合開発基本調査に基づき大規模な未開発地域で総合的な基本計画をたてる最高度の畜産経営、創設、生活環境整備、農業構造改善を開発するための土質調査。

きょう新の七夕

いなり幼稚園で笹飾り

きょうは新暦の七夕。今夜は天の川の両岸にある牽牛星と織女星が年に一度会うというのだが、地上は台風騒ぎ。

【七夕飾りを楽しむいなり幼稚園児】

いわき地方の七夕祭りは月遅れの八月七日に行なわれるが、この日平字塩十のいなり幼稚園では市内の園児たちが七夕の飾りつけを行なった。

百五十人の園児たちは同園から与えられた一束分のミニ笹竹に「パパ」「ママ」などと字を書いた色紙をつけたり、五色のタンザクに夢や願いごとを、折り鶴や人形など手作りしなるほどきれいにつるした。できあがった七夕飾りは園児が各家庭に持ち帰り、それぞれに飾りつける。

ライオンズクラブの新役員

いわきライオンズクラブの七月から来年六月までの新役員が次の通り決まった。なお同事務所は平字小太郎町三の山崎ビル三階（☎12687番）にある。

▽会長＝鈴木清市▽前会長＝塩坂初次郎▽第一副会長＝鈴木寛二▽第二同＝篠原孝治▽第三同＝内藤武雄▽幹事＝野木潤▽副幹事＝鈴木清▽会計＝野崎文彦▽副会計＝都同茂▽ライオンテーマ＝船生守▽同副＝山家重三▽テールツイスター＝神谷孝平▽同副＝長谷川直江▽二年理事＝山崎富次郎　渡辺笑　荻野勝一　山崎福次郎▽一年理事＝矢吹一　雛波園夫　畑実

才言

▼…いわきを象徴する〝市の木〟になにが最適か。県の木は〝ケヤキ〟だが、さて、みんなで考えよう。

▼…ツユあけ間近なのに台風13号接近とはにくい。冠水、土砂くずれに厳重警戒。

▼…きょう七夕。月おくれは八月七日で平の七夕まつりが楽しみ。

本日12ページ

市内消防団がポンプ競技

市内消防団ポンプ操法競技大会は十五日午前十時から内郷高校校庭で行なわれる。

当日は自動車ポンプの部、可搬式ポンプの部の二部に分け、市内十四地区消防団が参加する。

四十六年度いわき市消防団ポンプ競技大会は二

大気予報

玉半（提供☎五二三二）

（小名浜測候所調べ）

【今夜】南東の風しだいに強く、雨降りで強く降ることもある。

【あす】南のち北よりの風、雨から曇りでにわか雨が残る。

【海上】今夜はしだいにシケる。あすはシケ模様のち波が高い。

あすの暦

7月8日（木）

旧6月6日月齢 4.2

月出	23:59	16日
月入	06:35	6日
日出	4:28	
日入	19:33	
満潮	2:17	C
干潮	10:22	C
満潮	23:14	
干潮	06:22	

あなたの美しさのすべて
コーセー化粧品
おしゃれの店
藤越化粧品店
いわき市たいら
ぎんざ電☎2907

記者席

注文服
テーラーオガ
平・白銀町電74—385

れの日のお着付けは当店で
レアル
ーマーク
プリーズ
サービスサロン
水野美容院
平・白銀町29 TEL・☎2678

モーニングセット 120円
コーヒー
ハムサンド
野菜サンド
森永ママレード
純喫茶
白十字
平字南町平和通り
TEL・☎5432

美容院で最高の
髪のおしゃ
パーマは
毛染めは
かつらは

大黒屋★★★
全館中元ファミリーグランドセール
●贈答用品はすべて
地域の消費者とともにあゆむ地元の
大黒屋におまかせ下さい
まごころ
●迷わずおいで下さい！おくりものは早いほど印象的です
10日(土)
11日(日)は
夜7時まで
営業いたします
●お客様が選びやすい様にご贈答用品を3つに区分させていただきました
特選ギフト
●特定の方へ大黒屋でなければ出来ない逸品の贈りもの
ベストギフト
●実用性のある経済的な話題の贈りもの
ファミリーギフト
●ご家庭のくらしにご奉仕する贈りもの
サマーファッション大行進
●夏のオシャレ服地だけを集めておくる夏のプリント・ファッションバーゲンです
《1階》→《4階》で開催中！
世界の大蚊帳展
●7月13日まで・6F大催し場
しゃくなげ友の会 7月会員大募集 3F
●お待たせしないギフトの専門家がお待ちしております・3階総合ギフトセンター
無料配送地域
●まとまったご注文はダイコクヤ外商部に……
■直通電話 0246(74)2219
大黒屋
●3階総合ギフトセンターをご利用下さいませ

業務拡充のため
社員募集
ヤクルト Joie
▽美容部社員 若干名
●化粧品の販売指導の女子社員
▽輸送部社員 若干名
●普通以上の免許所有の男子
●給与 当社規定による優遇
昇給 年一回 または 二回
賞与 年二回（年間六カ月分）
●各種社会保険加入 退職金規定あり 週休制
●履歴書持参 本人直接来社 面接のうえ決定
いわきヤクルト販売株式会社
総務課 いわき市平字五色町五二
電74四八二九五 74四九一二

死亡・重傷に77%給付

市民交通災害共済　加入目標94%に迫る

いわき市六月末現在の市民交通災害共済制度の加入者が九万二千四百二十九人になった。これは人口の二八・三%に当たる。30%加入を最終目標とする市の計画に対しては九四・四%の加入率になる。

一方、四十六年度にはいった四月から六月まで三カ月間の弔慰・見舞金は、百二十二件に六百二十五万九千円が支払われているが、このうち死亡、重傷が九十五件（死亡三件）で六百十三万円と、件数では七七%以上、金額では九九%を占めており、死亡、重傷の多いことがわかる。

交通災害共済加入

人口	加入者	加入率
71,005	15,655	22%
65,932	16,501	25
48,016	11,707	24.3
36,653	11,412	31.1
35,993	12,147	33.7
19,617	5,372	27.3
8,148	3,286	40.3
8,158	2,869	35.1
11,552	3,771	32.6
6,056	2,432	40.1
4,581	1,875	40.9
3,009	1,150	38.2
7,659	2,531	33.0
	1,721	
326,379	92,429	28.3%

事故発生は国道、県道、市道の順だが、道路網の整備と車両増によって事故の発生は市内全体に広がる傾向をみせている。地区別では田人の四〇・九%を最高に遠野四〇・三%、三和四〇・一%とまとまりがよく、人口の多い平、勿来、磐城、四倉の四地区が二〇%台にあって全体の加入目標を引っぱっている格好にある。

結婚式は真夏でもOK

ことぶき会館で花嫁衣装研修

○…立てばシャクヤクすわればボタン――花嫁衣装に身をつつんだ美女ばかりがずらりと並んで記念撮影におさまった。総合結婚式場として新装なったいわき民報ビル四階「ことぶき会館」が七日午前十時から花嫁衣装の着付け研修会を開き、関係美容院九者が、それぞれ腕前をきそい今後のきの注文に応ずるモデル写真をとったときのひとこま。

○…関係業者は水野、研、木原、ひで、オリオン、さいぐさ、長谷川、安田、坂本の九美容院で、市内では、こんなにたくさん業者がはいっているのはじめてとあって、「花こうがい」「角かくし」「わた帽子」「十二ひとえ」などさまざまなスタイルが披露されたが、いずれも花もはじらう二十歳前のモデルばかり。中には十五歳の中学生もいた。花嫁のモデルはわずかに一人とあって、かけ持ちに汗だく、それでも両手に花の最良の日に終始ご満悦。

○…「十二ひとえ」＝写真右端＝の値段は、さすがに豪華版で十二万円、お色なおしを含めて十五万円とか。美しくなるためには、やはり…とため息が出そうだが、見物人は「わァすてき！」を連発、「わたしなら、花こうがいがいいわ―」など、うっとうしいツユ空も忘れ、しばし、深いため息が続いた。「真夏でも冷房がえきいていれば、結婚式はいつでもOKです」と、狭野支配人は、この方の宣伝も抜け目がない。

【ことぶき会館での着付け研修会に美女花嫁がずらり】

週間ベストセラー

①「続・氷点」三浦綾子著　点②「高野悦子著」新潮社刊　朝日新聞社刊　五二〇円②「四五〇円②「青春の北京」西園寺一晃著　中央公論社刊　夕陽カ丘三号館」有吉佐和子著　新潮社刊　五五〇円③「五二〇円③「経営法則集」上　立ち尽す明日」柴田翔著　新潮社刊　四二〇円④「ラブ・野一郎著　光文社刊　三五〇円④「はてしない物語③」花ストリー」ヒルトン著　藤森社刊　三九〇円

書評

二十歳の原点

高野　悦子著

独りであること、未熟であることを認識の基点に青春を駆けぬけていっ

あす　三度目の臨時総会

植田専門店会協組　使途不明金を究明

いわき市植田町、植田専門店会協同組合は八日午後一時から同組合事務所で三度目の臨時総会を開

いわき市内職公共職業補導所・7月5日現在

「概況」生活が厳かになるにつれて、電気製品など耐久消費材や教育費などへの支出はふえる一方です。これを補うため内職に精を出す家庭の主婦の数が日に日に増加しております。とくに霜害や生産調整の影響で、農家の内職希望者が多くなり、市部・農村部を問わ

さる二日開かれた二度目の緊急臨時総会では、ことし三月三十一日作成の貸借対照表が発表され、使途不明金の行方や責任の所在などが究明されるもようで、成り行きが注目されている。

滝尻で結核検診　いわき市磐城支所は八日午前九時半から滝尻公民館で結核検診を行なう。

好間で結核検診　いわき市好間支所は八日午前十時から五十畑光氏宅、午後一時から小谷作集会場で結核検診を行なう。

常磐ローター　常磐ローターリー新役員　リークラブは七月以降から来年六月までの新役員を次の通り決定した。

▽会長＝磯上久美▽副会長＝橋本春雄▽幹事＝井坂唯一▽会場監督＝後藤静夫▽会計＝金刺秀吉

久之浜でソベルクリン接種　いわき市久之浜・大久支所は八日午後一時から久之浜公民館でツベルクリン接種を行なう。

生徒指導主事会　いわき市教育委員会は八日午後一時半から富小で生徒指導主事会を行なう。

内郷で健康相談　いわき市内郷支所は八日午後一時半からさかえ幼稚園で健康相談を受け付ける。

市況

魚類

（6日午後1時正午）

七日朝の小名浜港は巻網のカツオ、キハダが出回った。

【小名浜港】巻網船一カ統　小舟百貫

▼カツオ　一万三千㌔　三五〇―二三〇▼キハダ　一万二千五百㌔

野菜

（四百六十六本）九二八―四三

▼ホウレン草　三五―二〇（東）
▼菜類　一五―三（〃）
▼白菜　一五―五（〃）
▼ニンジン　七〇―一〇（〃）
▼ゴボウ　八〇―三五（〃）
▼大根　二五―五（〃）
▼ネギ　四〇―一五（〃）
▼玉ネギ　三〇―二〇（〃）
▼キュウリ　五〇―七（〃）
▼ナス　九〇―六〇（〃）
▼タマナ　一五―一（〃）
▼ナガイモ　一二〇―三〇（〃）
▼ジャガイモ　三五―一〇（〃）
▼ササギ　二〇―二〇（〃）
▼サヤ豆　五〇―三〇（〃）
▼カボチャ　六〇―三〇（〃）
▼トマト　七〇―三〇（〃）
▼ニラ　二〇―一五（東）
▼ミツ葉　三〇―二五（〃）
▼ピーマン　一五―一〇（〃）
▼モヤシ　二五（〃）
▼シイタケ七〇〇―六〇〇（〃）
▼根ショウガ　二七五―一五〇（〃）
▼葉ショウガ　四〇―二〇（東）
▼春菊　一〇―七（〃）
▼玉子　二一―七（コ）
▼レタス　五〇―一〇（〃）

果物

▼リンゴ　七〇―六五（㌔）
▼サクランボ　四〇〇―三〇〇（〃）
▼モモ　二〇〇―一〇〇（〃）
▼ウメ　一二五―五〇（〃）
▼スイカ　八〇―六〇（〃）
▼バナナ　一〇〇―九〇（〃）
▼プリンスメロン（4㌔）八〇〇―三五〇（〃）（丸平青果市場調べ）

あすの催し

▼三和地区＝（8時5分～12時）▼久之浜地区＝（9時～12時）

会と催し

8日

【産業会館】▽議会総務・農林・商工水産の各常任委員会9時～12時・第一・第三会議室

【草野ホール】▽古木細工展10時～6時

【東邦銀行平西支店】▽いわき絵

元禄葵秘聞　（79）　多岐川恭　作

ナック＆バー　あふご　気軽にどうぞ！　時間PM5.00～11.00　五町目　☎6417

入院随時　井苅医院　整形外科　神経科　外科　院長　井苅義憲　いわき市平字下の町（常磐交通第1営業所東）電74―2566

森安づくり　さしみの盛り合わせ　鯛　あわび　赤貝など新鮮な近海魚の盛り合わせでご会食を…二階20名様まで　1人前800円から　味（あたり）を大切にする店　スタンド割烹　森安　いわき市平字白銀町　電☎6635

味と観光の道しるべ　いわき　マルシン醤油　¥100　お食事がおいしくなる……マルシン!!　製菓〈以和貴〉いわき　松月堂

天竹　宴会の店　30名様まで　小部屋各種　本店　鍛冶町通り　電☎6041　8564　食事どころ　めん・丼　定食各種　支店　中町　東邦銀行横　電☎2796

古本高価買い入れ　趣味の切手のご用命も　白鳥書房　平駅前白銀大通り　電☎二八四〇

江戸前　亀寿司　すし弁当＝百円から各種　平・田町　☎四三六九

そばどころ　更科（さらしな）　季節の召しあがりもの・もりそば・特製おにぎりを始めました・ざるそば・天ぷらそば　二〇〇円　営業時間／午前10時～夜8時　近距離出前承ります　平・並木通り信号機かど（エスエル断下）電☎四四二五

越　フジコシ　一晩で約コップ一杯分の水分がふとんに含まれるといわれています。晴れた日には必ず日光にあてたいものです。ふとんがスレないジャンボふとんばさみが大好評　ふとんばさみ　一五〇円　角ハンガー　一七〇円　スカートラック　二六〇円　ひも付きピンチ　八五円　（平店本館三階）　平店には無料駐車券を進呈

故父本多徳松の葬儀の際はご多忙中にもかかわらず遠路わざわざご会葬くだされご丁重なご香料を賜わりご芳情まことにありがとうございました　さっそくお伺いしておれを申しあげるのが本意ですが略儀ながら紙上でおれを申しあげます　昭和四十六年七月七日　いわき市平字六人町四

繁盛店またまた誕生!!　新装開店　かみや　小名浜（七月中旬）　お店のポイントを射る　イマニシの　内装設計施工　商業建築一般　建築　インテリア陳列　装飾設計　設備施工　イマニシ　いわき市平字銀冶町22　電☎3052

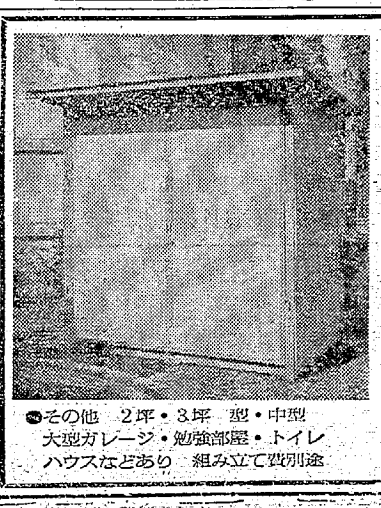

ホームバーン　スチール製物置き　ご家庭で簡単に組み立てられます　¥28,000（組み立て工具・かぎ付き）　＜間口1,820×奥行き1,240×高さ1,930＞　スペースは約2畳の広さでOK　床板付きですから品物は汚れません　スチール製ですから半永久的にご使用になれます　その他　2坪・3坪　型・中型　大型ガレージ・勉強部屋・トイレ　ハウスなどあり　組み立て費別途　日本企画販売株式会社　お求めは　有限会社　鈴信建設　代表取締役　鈴木　信正　いわき市平字胡摩沢100　TEL・☎2012

平市民学校で募集

19日から公民館で無料

平公民館は「平市民学校」を十九日から開設する。おとなの学校として市民から親しまれている同学校は各コースとも全十回、受講料無料とあって、人気が高い。定員は各コースとも四十人、申し込みは十七日まで。先着順なので定員になり次第締め切るが、問い合わせは平公民館へ。

◇書きかたコース▽ペン字＝十九日から毎週月曜日午後六時～八時、講師・荒川末寿▽孔版＝二十日から毎週火曜日午後六時～八時、講師・佐久間慈代治▽絵道＝二十二日から毎週木曜日午後六時～八時、講師・野口春水

◇レディコース▽編み物＝二十二日から毎週木曜日午後一時半～三時半、講師・大島美佐子▽華道＝二十三日から毎週金曜日午後一時半～三時半、講師・千葉春光

将棋会成績　平将棋勝抜戦の優勝争奪将棋会は四日開かれ、池田慎二さんが優勝した。成績は次の通り。

【A組】①吉田孝一②金沢伸二③鈴木容④菅野清八郎

【B組】①池田慎二②北部達也③阿部高男④添田長蔵

二組合、三氏に県知事表彰

県税の優良納税組合

いわき県税事務所では八日午後一時から、いわき市平字中町東邦銀行平西支店会議室で、優良納税貯蓄組合等の表彰式を行なう。江名商和納税貯蓄組合など二組合をはじめ納税功労者、特別徴収義務者三人に対して知事感謝状が贈られるほか、才槌小路第三班など三十四組合と十の個人と事業所の優良納税者に対して同事務所長からの感謝状が贈られる。いずれも完納の優良組合と個人。被表彰者次の通り。

◇知事感謝状

▽優良納税貯蓄組合＝江名商和　泉親和

▽納税功労者＝菊野延由（平）

▽特別徴収義務者＝常磐石炭輸送　甲陽館

◇県税事務所長感謝状

▽優良納税貯蓄組合＝五の日会　才槌小路第三班　南町第八一町目　新和第二　田町西部　胡摩沢十五組　栄町二組　中島一　日立区十一　南上町第三　睦　仲町　川部第一　南星　東町第一　模町第四　湯木専門店会　笠井第四　級一ノ七　桜井　西町第一　別当　馬場前

▽優良納税者＝春木屋旅館　松屋旅館　合資会社泉　高崎むつ子　みどりや旅館　油屋初恵　いわき松竹ボーリング　鈴木給之助　東鉱商事　大丸

週間ベストセラー

①「続・氷点」三浦綾子著　新潮社刊　朝日新聞社刊　五二〇円②「夕陽ヵ丘三号館」有吉佐和子著　新潮社刊　五五〇円③「立ち尽す明日」柴田翔著　新潮社刊　四三〇円④「ラブ・ストーリー」エリック・シーガル著　角川書店刊　五六〇円⑤「日本人とユダヤ人」イザヤ・ベンダサン著　山本書店刊　六四〇円⑥「二十歳の原点」高野悦子著　新潮社刊　四五〇円⑦「青春の北京」西園寺一晃著　中央公論社刊　⑧「経営法則集」上野一郎著　光文社刊　三五〇円⑨「ぼくじゃく物語①」花登筐著　講談社刊　三九〇円⑩「白く塗られた墓」高橋和巳著　筑摩書房刊　五八〇円（平・マルトモ書店調べ）

書評

二十歳の原点

高野　悦子著

独りであること、未熟であることを認識の基底に青春を駆けぬけていった、一女子大生の死のノート、学園紛争の中の魂の軌跡を綴る。（新潮社刊・四五〇円）

保険のシオリ

猛　独施　設

ある、医療保険と所得保障に加えて、これらを補い、社会保険制度をより充実させようとするもので、これからますます重要なものになっていくものと思われます。

さて、外国の港を基地として働いている漁船船員とその家族のために、海外にはじめてという船員保険の福祉施設が、昭和四十二年四月一日から、アフリカ西北沖合いのスペイン領ラス・パルマス市にラス・パルマス保養所として発足しました。これは、他の社会保険にない船員保険制度特有のもので、正式名称はラス・パルマス日本船員保険福祉会館といい、現地名はカサ・デル・ハポンといわれております。

ここは、北緯二十七度西経十五度位にあり、気候が良く、雨はほとんど降らず、温度は十八度から二十八度位を保ち、非常にすごしやすい所であります。だいたい一万人の日本漁船船員がラス・パルマスを基地に、大西洋の漁場で活躍しており、この保養所も年間六千人から八千人の利用があるということです。

当館の利用料は無料で、しかも年中無休であります。午前十時半から午後八時まで開館しておりますが、宿泊、食事、酒類は提供しておりません。

（甲社会保険事務所）

商工らん

マルマン＝植田町本町マルマ改装記念特売中。

ぎんかんや＝小名浜名店街さ＝呉服展示会。

んかんやでは10、11の2日間、照島観光ホテルで招待呉服展示会を開く。

『ブリッジ』＝平字白銀町採山8日開店。

堂となりにスナック『ブリッジ』が8日開店。

すがや＝東銀座とんかつすがやでは従業員慰安旅行のため9・10日を連休。

菱食品＝平字菱川町菱食10連休。

＝平字一町目トキ記念メダル予約受け付け中。

ワヤでは沖縄復帰記念メダル予約受け付け中。

サンキョウ＝平字二町目サンキョウでは平字二町目バーゲン中。

元禄葵秘聞（79）

多岐川恭作　東啓三郎画

無頼の群（六）

仲間になってくれと頼まれたのは、渡りに船というところだが、それを顔に出してはまずい。

『なんの仲間だえ？盗っ人の仲間ならお断りだぜ』

『そんなケチなことはしやしねえ。男を立てている仲間だ』

『どうやって男を立てる？』

何の罪もねえやつまで、有無を言わさず打首になったのがいる。ひでえことをしやがった。取締りの頭目はそれで立身をしやがった。中山勘解由（ーかげゆ）っていう、鬼のような野郎よ』

中山勘解由の名は、梅之助も知っている。火付盗賊改め役として、その苛酷な罪人追及のやり方を怖れられた男だ。

中山は現在その役を離れ、大目付になっているはずだ。

この火付盗賊改めというのは、文字通り火付、盗賊、のちには博奕などの検察に当ったものだが、御先手組の加役である。罪人を捜るだけ多く捕えれば手柄になるというので、武士、町人、百姓、無宿者の区別なく、怪しいというだけでしょっ引いてしまう。あとでひどい拷問などを加えるから、無罪の者でも罪人にされてしまうという例が、よくあったらしい。町奉行などはそっちのけなのだ。

ことに中山勘解由は、酷吏として知られている。当時の大小神祇組などというものを始め、男伊達（ーだて）を号する、いわゆる無法者たちは、大方この中山指揮下の火付盗賊改めにやられたのだ。

『おれは、こいつの息の根を止めねえうちは死んでも死にきれねえと思っている。お前さん、お大目付というものを知っているか』

『聞いたことはある』

『中山の手から出ているやつらで、犬がどうかしたと言やあ、証拠もねえのに、かかり合いの町人を捕えて、ぶっ叩いたあげく、罪をかぶせて手柄にする。おれたちは、お大目を見つけ次第、ぶった斬ることにしているんだ』

『お大目付は、憲多見重政の手じゃねえか？』

『憲多見？中山が追従（ついしょう）を言っているのはそいつだな』

『弱きを助け、強きをくじく。義理のためには命を捨てる。仲間とは血をすすり合った兄弟分だ』

『言い分は立派だが、平たく言やあ、横車を押して金を取る口だろう』

『取るが、弱い者からはビタ一文取らねえ。阿呆づらをして、のさばり返っているやつらからだ。おれはお上の威光をカサに着た奴等が、ゲジゲジほど嫌えでね。木っ葉役人をはじめ、役人とつるんで、甘え汁を吸っている薬っ町人共も嫌えだ。そいつらにキリキリ舞いをさせてやるのが大好きだ』

『なるほど。で、仲間は大勢いるのか？』

『大勢いた。ところが、べらぼうな取締りをやり過ぎやがって、ここ何年かの間に、いい仲間がしょっぴかれ、今は、ほんの数人だ。』

ご婚礼写真
お二人の晴れ姿を――
美しいカラーでどうぞ
平・田町
ひかり座うら通り　電㉔2372
大野写真館

貸し衣裳
新柄各種豊富にとりそろえました
瀬戸商会
内郷御厩町久世原
電㉖2009・3320

ご宴会・ご商談は
越の家で
お食事は越の家
食堂部で
越乃家
いわき市平字三町目　電㉔一八八一代

山田胃腸科泌尿器科外科医院
外科　胃腸科　泌尿器科　内科　小児科
院長　山田　静均
副院長　山田
いわき市平字下川原
市内バス五色町下車
電㉔三〇八三

お食事がおいしくなる……マルシチ!!
▽お買い求めは有名店で
製造元　高橋弥次右衛門商店　今市
特約店　丸仙　平水産魚市場　いわき

いわき　マルシチ醤油
味と観光の道しるべ
¥1000 ¥2000
銘菓〈以和貴〉いわき
松月堂
TAIKA
銀座㉔平㉔1551(代)　豊小名浜店㉔城㉔4861

大死ではない！
桜の花が散るように獅子が立て髪みだすように
天地無情に剣一つ燃える命を賭けたのだ
カラー作品／監督ドン・シーゲル
真昼の死闘
クリント・イーストウッド
シャーリー・マックレーン
烈風すさぶ荒野の果て！ダイナマイトを抱いた
不死身の奴！凄絶無比のアクション大西部劇
野獣の挑戦
監督／舛田利雄
中村錦之助／若林豪／渡哲也／倍賞美津子／仲代達矢／辰巳柳太郎／島田正吾
チャイコフスキー〇ジュン・エア前売り券発売中（17日待望の封切り）
8日封切り　ひかり座

（第三種郵便物認可）

交通災害共済加入済

人口	加入者	加入
71,005	15,655	22
65,932	16,501	25
48,016	11,707	24
36,653	11,412	31
35,993	12,147	33
19,617	5,372	27
8,148	3,286	40
8,158	2,869	35
11,552	3,771	32
6,056	2,432	40
4,581	1,875	40
3,009	1,150	38
7,659	2,531	33
	1,721	
326,379	92,429	28.

あす三度目の臨時総会

植田専門店会協組　使途不明金を究明

いわき市植田町、植田専門店会協同組合は八日午後一時から同組合事務所で三度目の臨時総会を開き、さる二日開かれた二度目の緊急臨時総会では、ことし三月三十一日作成の会計対照表が発表され、金の行方や責任の所在などが究明されるもようで、成り行きが注目されている。

「概況」生活が豊かになるにつれて、電気製品など耐久消費財や教育費などへの支出はふえる一方です。これを補うため内職に精を出す家庭の主婦の数が日に日に増加しております。とくに繊維や生産測器の影響で、農家の内職希望者が多くなり、市部、農村部を問わず、内職需給は大きな高まりをみせてきております。こうしたなかで内職斡旋所では「作業所のある内職」としての小屋工場方式を指導しております。事業所にとっても、内職者にとっても有利なこのシステムは、今後の内職の方向づけになるものと大きな期待が持たれます。詳細については斡旋所にご連絡ください。企業の合理化のためにも内職を考えなおされて来ております。

※いわき市金地区＝手袋かがり五十人（一ダース五十円から百円）ビーズガマ口刺しゅう十人（一個百九十円から三百二十円）ビーズバッグ刺しゅう五十人（一個二千円から四千五百円）セーター刺しゅう五十人（一枚百八十円から各種）時計バンド組み立て二十人（一本十円）人形組み立て五十人（一個各種）羽織の紐ひもあみ二十人（一組五十三円から六十三円）

※平地区＝毛系機械あみ五人（一かせ七十円から百三十円）婦人服仕立てまつり五人（一枚十五円から三百円）

いわき市職業補導所・7月5日現在

会と催し

8日

【産業会館】▽議会総務・農林・商工水産の各常任委員会9時～12時・第二・第三会議室

【草野ホール】▽古木細工展10時～6時

【東邦銀行平西支店】▽いわき県

▼久之浜地区＝（9時～12時）大久町小久成沢

故父本多徳松の葬儀の際はご多忙中にもかかわらず遠路わざわざご会葬くだされご丁重なご香料を賜わりご厚情まことにありがとうございました
さっそくお伺いしてお礼を申しあげるのが本意ですが略儀ながら紙上でお礼を申しあげます
昭和四十六年七月七日
いわき市平字六人町四

スナック＆バー
あふじ
気軽にどうぞ！
営業時間PM5.00～11.00
五町目　㉔6417

手鉞と春鳥

中柴光泰

私は浜焼発の「ときわ号」で上京するとき、いつも右側の窓ぎわに席をとる。指定券不要の指定席である。そのワケは牛久沼が見られるからだ。くすんだ銀色の水面を見ていると、亡友島田忠夫君のかいた「草汁先生舟遊」の図が頭に浮かんでくる。大小のカッパを配し、その一人（あるいは一匹か）に舟をこがせて、超然と坐す草汁先生こと小川芋銭の絵である。

この芋銭と春鳥の関係は淡いが、浅くない。その浅くないところを少々のべてみたい。

斎藤隆三君の『大酒芋銭』をよむと、若き日の芋銭が水戸の友人の家に滞在中、数日間なに一つ家人と話すでもなく、ただ終日に座を占めては絵筆を執れ、彼はジュールリアリズムの詩人『聖三稜玻璃』を出して多くの人を仰天させる。今の若い人にはわかるまいが、在郷軍人の虐殺があって、彼はそのついでに牛久の芋銭を訪ねたのである。そのあとで、「いはらき」新聞に彼は感慨をこめて、「いつかお目にかかりたいと思ってからすでに久しいのである。芋銭氏はそんな事は夢にもそもそんじないであろう。それが事実となると、春鳥の平時代のことである。同じ年の『聖三稜玻璃』を出して多くの人を仰天させる。今の若い人にはわかるまいが、在郷軍人の虐殺があって、彼はそのついでに牛久の芋銭を訪ねたのである。そのあとで、「いはらき」新聞に彼は感慨をこめて、「いつかお目にかかりたいと思ってからすでに久しいのである。芋銭氏はそんな事は夢にもそもそんじないであろう。それが事実となると、若き日の芋銭が水戸の友人の家に滞在中、数日間なに一つ家人と話すでもなく、ただ終日に座を占めては絵筆を執れ、彼はジュールリアリズムの詩人『聖三稜玻璃』を出して多くの人を仰天させる。今の若い人にはわかるまいが、在郷軍人の虐殺があって、彼はそのついでに牛久の芋銭を訪ねたのである。そのあとで、「いはらき」新聞に彼は感慨をこめて、「いつかお目にかかりたいと思ってからすでに久しいである。芋銭氏はそんな事は夢にもそもそんじないであろう。それが事実となると、春鳥の平時代のことである。同じ年の『聖三稜玻璃』を出して多くの人を仰天させる。今の若い人にはわかるまいが、在郷軍人の虐殺があって、彼はそのついでに牛久の芋銭を訪ねたのである。そのあとで、「いはらき」新聞に彼は感慨をこめて、「いつかお目にかかりたいと思ってからすでに久しいである。芋銭氏はそんな事は夢にもそもそんじないであろう。それが事実となると、若き日の芋銭が水戸の友人の家に滞在中、数日間なに一つ家人と話すでもなく、ただ終日に座を占めては絵筆を執れ、彼はジュールリアリズムの詩人『聖三稜玻璃』を出して多くの人を仰天させる。今の若い人にはわかるまいが、在郷軍人の虐殺があって、彼はそのついでに牛久の芋銭を訪ねたのである。そのあとで、「いはらき」新聞に彼は感慨をこめて、「いつかお目にかかりたいと思ってからすでに久しいである。芋銭氏はそんな事は夢にもそもそんじないであろう。それが事実となる。

二人の重要な先達に

農聖と呼んだ江渡狄嶺も

大正十四年十二月、春鳥一周忌追悼文の中で、芋銭はこのことにふれ、「春鳥氏と云ふことはあとで屋敷に流いった」また、「自分は恋人に逢ひにでも行くやうな気分で洪浴し喫茶し折柄の無雨を宿で借りた傘で進ながら脳の夜道をいそいだ」などと書いている。

大正十四年五月、芋銭と春鳥は水戸で再会、芋銭は長い病気で皮膚は青白く、体もやせおとろえた春鳥を見、文筆が西行に早変わりしたような春鳥におどろく。そしてこの後すぐ春鳥は「いはらき」に、「牛久沼の画聖におくる」を書いて、崇仰の限りをふちまけている。そしてこれは期せずして彼の芸術観の貴重な記録ともなった。

（筆者・農平塾短大教授）

かり眺めて日を送っていた話がでてくる。いったい恋と何を語っていたのであろう。この芋銭が後年、同じ空に一片の恋を見出すのである。「恋もまた自分のやうに…」とうたう春鳥なる恋を。

もっとも、二人の最初の出合いは、だいぶさかのぼって、大正四年の夏、

（筆者・農平塾短大教授）

木曜会短歌

新選久酒夫選

金吉　松子
決断を迫るがごとく時きざむ
音容殺なく隣にきこゆる
幾たびか車窓眺めて見下しの
杉の秀並みに夢つづく見ゆ（旅）

三岡　澄子
それぞれに色定まりし庭木々の
蝋葉そよげり朝光の中
過ぎ越しをしのぶよはひとなりけ
らし
鏡の顔も二毋に似てきぬ

高橋よし子
庭隅にふき光をたもちつつ
凍りて残る一塊の雪
思ひ出は遠くなりつつしかすがに
春野に立てばいゆらぐも

安斎　米
卯の花をかざしに越えし俳聖の
その影しのび関跡に行つ
日あしのびて街をふれ来る笠売り
の
声寄めけど風のつめたき

小川　節子
梅林に影落し建つ煉瓦の
木組みは暗く古りにげるかも（
専称寺にて）

小松　園
子ら孫らかはるがはるに絮ませて
飲む山水に弾ぬらしたり
茶どころの茶の間屋より今年また
新茶の見本送られて来ぬ

寄木　ノブ
埋立につづく荒地の水溜り
繁茂く春の空映りをり
切り花に水を吸はせて二日の
命もたせむと瓶に水さす

喪谷　そのぼ
ほろ甘き新茶を飲みてわが友と
初夏のあしたを語しあひたり
かぞりよき新茶飲みつつさわやか
な
風をいれつつ安らぎにをる

高秋　愛子
初孫のむつ替へやれば素々と
くびれし足を大きくゆらす
服はひし孫も帰りて千羽に
薄日のさして光るわびしさ

木村　久子
夕霧に伽藍の塔の影淡し
高野の山に鶯鳴りわたる
さむさむと夕浄もれる山門を
とぢす扉の立ちのわびしも

荒　しのぶ
陽を追ひてぬくもりをりし飼猫の
春のかたへに寄りてたそがる
ブルトーザーのひくひく進るまの

山鳩短歌会

飛岡老紅女

①夕炊のコンロのほむらむらさき
に見ゆる厨は悉こぼれ匂ふ

草野　正良
②しゃくやくの咲く丘なりきさま
ざまに義友を祭りし大陸の夏

松本　綾園
③到来の新茶を夫と啜えば香りわ
が身にしみてうれしき

吉田　節子
④ホトトギスの声聞えきぬふるさ
との袋の梨は青ちゆくし

坂本ユキラ
鶯こめてたそがれひとす子の部屋
の
四階にねて鶯の話きく
お七夜も無事にすませて初孫の
名も定まりぬ明日は帰らむ

鷲部　浄江
すきかへす鍬の刃先に触れたらし
四肢よるはせて絶死にたり
冬眠よりさめる命を死なせたり
畑打つ手もと乱れがちにて
春の水満へて光る潮治ひの
観光道路は車つづけり

後藤よね子
米む春は嫁きて行かむ娘を迎れて
花の城下をひと日遊びぬ（会津
にて）

斎藤　光子
ふかふかと天寺おほふ静もりの
中に浮み眠とさせり
中庭の流れに浮かび春雨に
ぬれつつ花は輪を多がきをり

国府田　君
雨はれて日さしの淡き庭中に
鶯にきらめくバラ揺れてゐる
闇になれ見る床の間に淡々と
輪郭浪かす山百合の花

勿来短歌会

鈴木　初子
こうこうと啼く夜蛙の声ききつつ
あす発つ人の衣を縫ひつぐ

島居　琴汀
春闌けし頃に植栽たるアスナロの
萠黄の若芽庭にしづもる

菅原　三代
汝が父の幼きときをそのままとあ
どけなき孫の顔に見入りぬ

比佐　霞山
つつじ終ゆる丘につづける水張田
に夕陽かがよひ金色流す

雨

鯉世橋小六年　鎌田和男

庭がぴったぴったになっている
一つぶ二つぶが庭にこうげきをしかける
雨が降ったぞ——〉
白くていいな

雨の詩

古山伊智朗　選

めきうとまし心あせりつつ

佐藤伊洋女
⑥三十年夫が使ひし硯箱今は形見
となりていとほし

満　菲子
⑦買ひ来し深紅のばらを食卓に飾
りて楽し夕餉の一刻

岡田　正爾
⑧花持たぬサボテンとのみ思ひし
に数年目にて赤き花咲く

吉田　潤舟
⑨少年の姿とふはまれ身に秘めて
気品豊かに老い給ひたり

中条　実
⑩浅漬のナスの紫濃き朝餉不況れ
の光怨にさしこむ

草野　牧笛
⑪伊藤寒山子
⑫こわごわと箸をこぼちてひなげ
しの坊主の種子を吐かせつつ居
り

【評】①は瓦選の天位で格調高い秀作。②③ともに五句目の研究を。④郷愁の念切々、とくに下句佳。⑤思者としての心情の表現よろしい。⑥佳作。⑦やや散文的。⑧平板だがよろしい。⑨学糸りとなるが「初成りの」としたい。⑩二、三句は「ナスの色濃き朝餉に

巨軍車通学にきびしい規則

一度の違反で二週間禁車

勝間中（大谷健校長、生徒三百二十五人）では、自転車通学生に厳禁の交通反則制度よりもきびしい制度をとり入れ、違反者を取り締まり好成績をあげている。

同校が交通安全に取り組むようになったのは、四十四年四月以上とする、片手運転や手離し運転は厳禁という規則。取り締まりは生徒会役員七人と週番生徒十人で二倍近くにふえて危険度を増し、わずかのミスでも大事故につながるため、このようなきびしい

校歌

平六小の校歌は昭和二十八年十月十日、創立八十周年を記念して、校旅といっしょに制定された。

同校は明治六年八月十日、旧笠間藩陣屋跡に学校を開設し、菱郷小学校と称した。同年十一月に地名をとって中神谷小に改称。昭和二十一年十月十日、創立八十周年を記念して、校旅といっしょに制定された。

平六小校歌

作詞　草野心平
作曲　伊藤翁介

一、立鉾の森のみどり深
小川江の　清き動脈
阿武隈の南のはてに
そびえたつ　わが学び舎
ああ神谷　われらが母校

あすの運勢

小川石洲

七月八日（木・友引）

【1月生】我を張ればまとまらない、誠意を持って当たれば順調。
【2月生】よさそうにみえても変化の内容あり、慎重に対処せよ。
【3月生】夢は大きく持てば楽しい、だが現実を無視すれば自滅。
【4月生】新しい方向に進むのもよいがいまは内容の充実が先決。
【5月生】身近な人の力を借りてなにかと有利、独走つつしめ。
【6月生】むだ骨が折れやすい日すべてに計画性が必要なり。
【7月生】多少の無理も通ずる運がある、思い切って出て結果吉。
【8月生】流れた水は元に戻らない、去り行く人のあとを追うな。
【9月生】誠意をもって当たればだいたいまとまる、ゆとり持て。
【10月生】急ぐときではない、相手の出方をみてから動くが賢明。
【11月生】ハッと思うようなことがあるかもしれない、注意。

文化と共に未来を築く十條製紙
CCP（ノーカーボンペーパー）専門工場
十條製紙株式会社勿来工場
工場長　杉山英彦
いわき市勿来町大高上大野2－1
電（02466）4－7111代

祝　いわき民報ビル落成
創刊二十五周年記念

株式会社　小沢商店
取締役社長
いわき市勿来町関田須賀一
電〇二四六六④七一七一代

政府登録国際観光旅館（四九八）
交通公社協定
日本観光旅館
湯本温泉　吹の湯
電④二二五八代

総合建設業
佐藤建設株式会社
社長　佐藤一二

クリナップ・流し台
★★★★★★★
新発売
★★★★★★★
厨房業界のパイオニアとして未来を先取りする
クリナップ・ガステーブル
井上工業株式会社
本社　東京都荒川区西日暮里6－22－22　電03－894－4771代
工場　いわき市四倉町細谷字小橋前52　電0246－34－3333代

衆議院議員
斎藤邦吉
常磐後援会事務局
いわき市常磐関船町上関一四九　電④三三八一

株式会社　サカエ鉄工所
代表者　野木栄
工場　いわき市常磐関船町上関　電④二五二五
自宅　いわき市常磐湯本町三函　電④二六七二

詩の

古山伊智朗 選

雨

鎌田和男　鎌世橋小六年

庭がぴったびったになっている
一つぶ一つぶが庭にこうげきをしかける
雨が降ったぞ――！
田に水がかかるぞ――！
しんけんな顔でようこぶ
ぼくは、はだしになって
庭にでた
グニャーグワーと足がのまった
つらい雨が
いつのまにか
うれしい雨になった
うれしい雨
もっと降ってくれ――……

おみまい

川島重吉　白河二小五年

林のたんじょう日に
みんなでみまいにいった
病室に入った
ベットのまわりで
みんなたのしそうに
はしゃいでいた
ベットの上には
みんながもってきたお菓子が
新聞紙にくるんでおいてある
林のかあちゃんが
かべの方をむいて
うずくまっていた

【評】二つともほんとうのうれしさがにじみ出ている作品です。鎌田君のは、百姓でなければ味わえないすばらしいよろこびが、「雨が降ったぞ」、「水がかかるぞ」にあらわれています。

川島君のは「かべの方を向いてうずくまっていた」が効果的です。たぶん林のかあちゃんは、うれしくてないていたのでしょう……。

ひとこと

町の美化にはこれがほしい

学校で教え

小野寺敦子

このごろ、町がものすごくよごれているのが目立つ。とくに多いごみは、紙くずである。

ごみ箱と手洗い場、きれいな便所を町の中にもほしいと思かけるせいの中だから、日本中同じ即でこれらの場所をしめられたように、拾おう。

かと思っても、ごみ箱　町に住んでいる人は、自分のところを使った方がよい。

がないし、また、きたないものを拾ったあと、手を洗いたいのに、手洗い場などは、全然ない。

私は、公園にあるようなごみ箱、きれいな便所を町の中にもほしいと思かけるせいの中だから、日本中同じ即でこれらの場所をしめし、適当な場所にあったら多くの人が助かり、町も美しくなるだろう。

（勿来一小六年）

学園だより

【自転車の点検をしている生徒会執行部＝藤間中】

自転車通学にきびしい規則

一度の違反で二週間禁車

藤間中で効果ときめん

藤間中（大谷健校長、生徒三百二十五人）では、自転車通学生に県警の交通反則制度よりもきびしい制度をとり入れ、違反者を取り締まり好成績をあげている。

同校が交通安全に取り組むようになったのは、四十四年四月十五日からで、この成果は徐々にあがり、現在は一人の違反者もなくなった。

この規則は学校側と生徒会との話し合いで決めたもので、県警の交通反則制度は点数制だが、この規則は一度でもルール違反すると、即座に二週間前後の乗り入れ禁止となる。同校の場合、点数制度にすると規定の点数に達するまでに、また違反することも考えられるほか、同校近くの道路はすっかり舗装されたため、車の交通量が以前より二倍近くにふえて危険度を増し、わずかのミスでも大事故につながるため、このようなきびしい規則を設けたものである。

これまでは自転車通学校のマナーが悪く、PTA、地区民、ドライバーなどから、苦情が毎日のように持ち込まれ、明会には違反者の名前を呼びあげて、担任の先生から注意を受けていたが、全然効果があがらなかった。自転車通学は学校から二㌔以上離れている生徒で、父兄から許可願いが出された者に限り、通転上のきまりは必ず一列縦隊となり、車間距離は三㍍以上とする、片手運転や手離し運転は厳禁という規則。取り締まりは生徒会役員七人と週番生徒十八人の生徒たちが毎日、校門や道路に立って指導している。

自転車通学者は全生徒の六〇％に当たる百九十一人。五㌔から六㌔の通学生徒たちが多く、違反したある生徒は「朝六時ごろから二週間、歩かされたのつらかった」と語っていたが、そのかいがあって、この制度誕生いらい違反者がピッタリなくなった。

この間に規則も改正し、近年流行してきたツアー車では、父兄の負担も大変ということから、ドロップハンドル（腰かけより低いハンドル）、ギア付きは軽自転車と同じにかえる、カバンは肩にかけて運転してはいけない、かさをさしての運転は禁止（カッパを着に激備する）、スピードの出しすぎ（30㌔まで）や無理な追い越しも禁止、一担停止は必ず守るなどがつけ加えられた。このように徹底した指導で、効果がめきめき高まってきている。

児童の慰問品に感謝の電報

北洋から永崎小に

いわき市永崎小学校（矢内忠夫校長）はきょう北洋のサケ・マス漁船員に慰問品を送ったが、折りかえし漁船員から感謝の電報や手紙が届いている。この慰問品は四百九十余人の児童がつくったもので、図画や習字、作文など。中之作漁業組合に寄託したほか、漁船員の家族を通じて送った。

慰問品の送り先のサケ・マス漁船に乗り組んでいる同校児童の父や兄は百余人だが、感謝の手紙や電報はいずれも「荒海で慰問の作品を手にするとふるさとのこどもが思い浮かびなつかしい。ありがとう」といったような内容。

わが校歌

平六小の校歌は昭和二十八年十月十日、創立八十周年を記念して、校旗といっしょに制定された。

同校は明治六年八月十日、旧笠間藩陣屋跡に学校を開設し、鎌田小学校と称した。同年十一月に地名をとって中神谷小に改称。昭和七年十二月二十一日、佐藤久三郎氏の寄付により農業補修学校女子部校舎を完工。鎌田小から校名を五回改称し、現在の校名になった。住所は平中神谷字石脇三二。

作詞者は小川町出身の詩人草野心平氏。草野氏が同校近くに一泊し、大小前にコンモリと丸く繁った立鉾の森を見て、心に印象付けられ歌詩の一番最初に持ってきたと、当時PTA副会長で、元の校歌の作者でもある草野心平氏も現在中央で活躍している。

平六小校歌

作詞　草野心平
作曲　伊藤翁介

一、立鉾の森のみどり楽
小川江の　清き動脈
阿武隈の南のはてに
そびえたつ　わが学び舎
ああ神谷　われらが母校
平六小

二、若き胸　希望にもえて
大いなる夢は高鳴る
海原の　見はてぬ如く
拓くるや　われらが未来
ああ神谷　われらが母校
平六小

三、石瘦に　白き霧晴き
ガラス窓に　光まばゆし
われらみな　力を合わせ
腕くみ　進みゆかなん
ああ神谷　われらが母校
平六小

（昭和28年10月10日制定）

習字

高久小六年　小松崎雅夫

【評】筆づかいのよい作品です。へんとつくりのゆずり合いを考えましょう。

（三辺五郎教諭）

作文

高久小六年　猪狩美由紀

【評】運筆が着実で線が美しい。

（小松ミツ子教諭）

珍しい高麗キジひとつがい

高久小で飼育

県内でも珍しく市内でも数羽しかいないという高麗キジのひとつがいを飼っている高久小（櫛村益三郎校長・児童二百八十一人）では、キジの卵がふ化するのを児童たちが楽しみに待っている。

このキジは四年前から育てられており、高麗キジは年間四十個位しか卵を生きます、ふ化するのに二十五日ぐらいかかる。

東部産業を特別表彰

【既報】〝ぼくらの学校にもプールができた〟といわき市久之浜中（片寄徳治校長）の生徒たちは、五日午後一時から行なわれるプール開きに胸をはずませている。プール完工式は同一時から体育館に生徒、学校、PTA、工事関係の代表が出席して行なわれ、席上、一日も早く生徒たちにーと建設に協力した東部産業（菊池泰二郎社長）に感謝状が贈られる。続いて幅十五㍍、長さ二十五㍍のプールサイドで安全祈願が行なわれ、各学年代表の初泳ぎにうつるが、とくに四倉中水泳部員の模範演技がある。

同プール建設工事は工費八百七十万円を投じて五月初旬から着工、東部産業の特別の努力で工期より十日間も早く完成した。

器楽合奏講習会

いわき市立私立幼稚園協会（植正憲理事長）主催で十一日午前十時から常磐公民館でリード楽器を中心とした器楽合奏講習会を開く。

参加者はハーモニカ、ピアニカなどを持参する。講師は池田郁樹全日本幼児リード器楽指導者連盟理事長。なお九月には第二回講習会を平市民会館で開く予定。

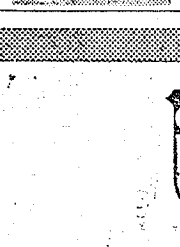

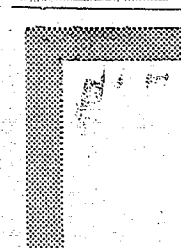

文化と共に未来を築く
CCP（ノーカーボンペーパー）
十條製紙株式会社
工場長　杉山
いわき市勿来町大滝上大
電（02466）4－7

TAIRA COMPA
7月5日→11日〈PM8:00／PM12:00〉
〈セリ市を行ないます〉
フリーバザール　A FREE BAZAAR
〈ノミの市〉
★何が飛びだすか？どんな値がつくか？
★珍しい物〈新品〉が市価の半値以下！
★おもしろいおもしろいフリーバザールです！
TAIRA COMPA
いわき市平駅前不二屋ビルBF／TEL・(23)3003

よい米　よい水　よい風土
三拍子そろった
銘醸地・秋田
そこではぐくまれた
清酒太平山
この香おりを　この味を
こころゆくまで
お楽しみください
酒は天下の太平山
秋田・小玉合名会社
特約店・県南酒販平支店

総合建設業
佐藤建設株式会社
社長　佐藤一二

湯本温泉
吹の湯
電(42)二二五八代

釣って釣られて

不漁と小ツブに泣く

水曜特集

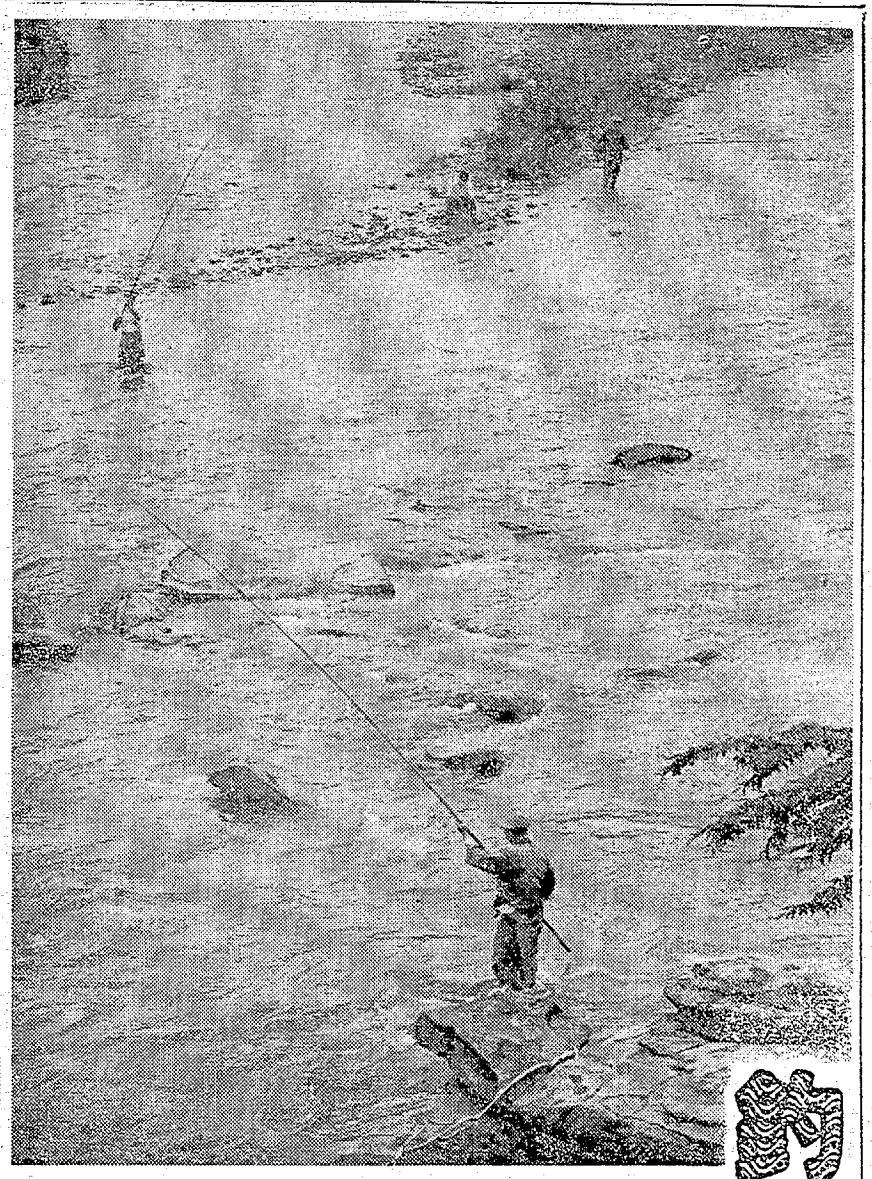

鮫川は平行して道路が整備されているので　マイカー族が多い　一尾釣りあげると　そこに釣り人たちが集まってくる（鮫川　根岸付近）

アユ

○…若アユのような美しさと形容されるように、アユはそのそそとした姿の美しさとかおりと淡白な味が愛されてきた。ほとときすが鳴く谷あいの渓流に映える清烈な川での釣りは、釣り人たちをダイゴに引っぱりこんでいる。

○…一日解禁になってから初めての四日の日曜日。夏丹、好間、四時、木戸、鮫川の五河川には千人前後（各河川漁業組合調べ）の釣りマニアが押しかけた。気負いたった釣り人とはうらはらに、この日は、例年より三度低い水温と、前夜来の雨で雨量も多く、にごりも濃かったなどで、収穫はさっぱり。

○…以前はプロだけのものだった友釣りも、近年ではしろうとさんもほとんどが友釣り。漁がないのでオトリアユが弱まって三、四尾も取り替える姿もみられた。午後からあがった水温に泊まりがけの釣り師は、あすに期待してとオトリアユを予約して、早々に引きあげた。六、七日は水温の上昇でまあまあの漁。

○…九州から東関のつゆあけ宣言で東北もそろそろ。育ちの悪かったアユの動きも早くなり、日ごとに魚影も濃くなると、関係者は見ている。

原でアユのバーベキューを楽しもうと　家族づれできたマイカーが多ったがさっぱり…　かわりの肉類を持ってきて良かった　（鮫川で）

アユ釣りは初めてというしろうとさんは　釣りどころか　からみ合う糸のほぐしに懸命（鮫川で）

市史を

発掘の報告をかねて

全国考古学愛好者へ贈る

待望のいわき市史のうち別巻の『中田装飾横穴』が出版された。〝市民の書棚にいわき市史を〟をキャッチフレーズにいわき市は市史出版の宣伝と予約申し込みを受けつけていたが、いよいよその第一号ができあがった。

いわき市史の発刊第一号になぜ　見された中田横穴は、横穴の構造　四十五年五月、国の史跡に指定さ　市史出版の冒頭を飾ることになった別巻『中田装飾横穴』を選んだ　と副葬品、そして装飾壁画そのも　れたほどで、いずれ発掘報告書を　たものだという。だから一面では

愛好者にたえず第一号だともいえるわけだ。

昼夜の別なく努力した成果

『中田装飾横穴』の執筆者は学校、公民館の職員と自家営業者の五人である。中田の調査、資料整理、執筆は夜となし、昼となく勤めや営業の合い間をみて進められ、多くは夜に行なわれた。

部会は延べ二十五回、ほとんど各家庭を持ち回りにして開かれ、あるときは夜中になって午前四時に散会したこともあった。このため家族も絶えず気を配ってお茶はもちろん、菓子、果物を用意するなど執筆者とその家族の協力は大変なものであった。

家族も大いに協力

まとまった一冊の立派な本のうちにもそれこそ執筆者はもちろん家族ぐるみのおしみない協力の成果がこもっているといえるわけで

監修にはその道の大家が一

別巻『中田装飾横穴』は古墳研究日本一と尊敬される京都大小林行雄博士の監修を得て、三百四十八頁全部について加筆と指導が行なわれた。

前福島大庄司吉之助博士は編さん委員会前会長に就任され指導助言のほか近世、近代、文化各篇の監修を担当される。

原始古代は東北考古学界の重鎮東北大伊東信雄博士。中世については福島大小林清治助教授。自

ガーデン

ことしの夏は……
この手でいこう
夏季宿泊ご予約承り
特別サービス料金制
7月20日→8月25日
おとな二、000円

祝　いわき民報ビル新築落成

支店　平支店　支店　塩屋崎支店　名浜店　本店　中之作支店　江名母店

いわき市内に有する8店舗の
ネットワークにより
皆様とともに伸びゆく
いわき信用組合
理事長　新妻長蔵
本店　いわき市小名浜花畑町2の5
〒971　TEL・(54)5161代

祝　いわき民報ビル新築落成
家族そろって
IGLでストライク！
<7月大会行事予定>
5日(月)　第9回月曜ナイター
6日(火)　第6回モーニング　トーナメント
7日(水)　第4回アフタヌーン　トーナメント
11日(日)　JBC支部月例会
12日(月)　第10回月曜トーナメント
13日(火)　第7回モーニング　トーナメント
同　第2回レディース　トーナメント
14日(水)　第1回IGLコカ・コーラ杯
18日(日)　友の会月例会
19日(月)　第11回月曜トーナメント
20日(火)　第8回モーニング　トーナメント
21日(水)　第6回アフタヌーン　トーナメント
22日(木)　第2回いわき企業社長杯
25日(日)　サウナ・ミナト杯
26日(月)　第12回月曜トーナメント
27日(火)　第9回モーニング　トーナメント
同　第3回レディース　トーナメント
28日(水)　第7回アフタヌーン　トーナメント
いわきゴールドレーン
いわき市小名浜字船引場43の13　電(2)4873代

市民の書棚に〝いわき市史〟を

発掘の報告をかねて

全国考古学愛好者へ贈る

第一号の別巻『中田装飾横穴』完成

待望のいわき市史のうち別巻の『中田装飾横穴』が出版された。〝市民の書棚にいわき市史を〟をキャッチフレーズにいわき市は市史出版の宣伝を予約申し込みを受けつけていたが、いよいよその第一号ができあがった。

いわき市史の発刊第一号になぜ別巻『中田装飾横穴』を選んだか。―。市の説明によると普通どこでも市史出版には相当の準備期間を設けている。長い場合は六年とか八年とか。いわき市の場合は急激な開発に対処することと、着手がおくれている関係もあり、そう長く準備期間を持つことができなかった。

たまたま昭和四十四年一月に発見された中田横穴は、横穴の構造と副葬品、そして装飾壁画そのものが東北にはじめてのものであり歴史的、学術的にも高く評価されて、考古学関係者の協力を得て四十五年五月、国の史跡に指定されたほどで、いずれ発掘報告書を出版しなければならないことも考えて、市史出版の冒頭を飾ることになったものだという。だから二頁では苦肉の策だともいえるが、市民の要望にこたえ、しかも全国考古学愛好者にこたえた第一号だともいえるわけだ。

豪華な装丁

出版されたいわき市史の別巻『中田装飾横穴』は扁型A五版三四八頁、白アート九〇㌘使用、厚表紙高級布製（濃紺色）、丸背上製本、背文字金箔押、ビニールカバー付き、内容は七章三一節、本文十ポイント活字使用、原色写真六色刷四頁（片面刷）、写真図版五四頁白アート百十㌘片面刷、遺物実測四五〇点収録、定価二〇〇〇円。

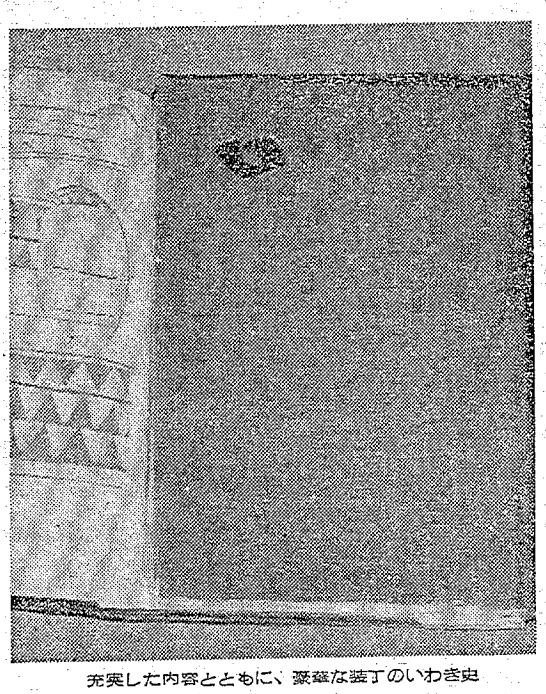

充実した内容とともに、豪華な装丁のいわき史第一回本の別巻

古文書と資料を保存

再び望めぬ市史出版

大がかりないわき市史をどうしてつくる必要があるのかーこんな声をよく耳にします。従来各市町村に保存されていた文書や資料がなん回にもわたる合併と機構の改変でガラガラに崩かされ、その所在がはっきりせず、経済高度成長で民衆の改造、新衆がひとつの流行となり古文書、古記録は消滅するばかり。いまこれを収集し、新しい方法で保存をはからなければ大げさにいえば悔いを千載にのこすことになるだろうというためだ。そこで明治百年といわき市発足を記念して大がかりな市史出版となった。

このような市史出版は将来も容易に実現はむずかしいだろうと関係者はみている。

市史編さんは各地とも盛ん

いわき市の市史編さんは四十五年度から着手したが、まず県内では会津若松市が最もはやく四十二年で全十二巻（別巻一）を完成。郡山市が全十巻の予定で現在四巻まで、福島市は全十三巻で同じく四巻まで出している。相馬、原町、白河市が一～二巻を、南多方、銚子川、二本松が検討中。

近県では仙台が完成、塩釜、白石、石巻が継続中、日立、高萩市が完成、水戸、大宮市が継続している。

町村史編さん事業も盛んで古殿、鮫田代、桑折、鹿島、大宮町、桧枝岐村などでも町村の規模において最善の努力をはらっている。

郷土史研究家ら二百人動員

いわき市史は大和田市長を会長とするいわき市史編さん委員会が担当する。委員会は市と契約を結んで独自の組織をつくり、市教委が主管することになった。

いわき市には考古学研究者をはじめ郷土史研究者、地質研究者などが非常に多い。学校、市職員、自営業など、年齢も二十代から七十代まで各層におよんでいる。

そして市史編さんに適任と思われる市民はすべて動員され延べ二百人を越すだろうという。この人たちは、原始、古代、中世、近世、近代をはじめ、自然、人文、民俗、文化の六部門の部会を形成して、すでに具体的な調査、研究にはいり、なかにはかなりの人が執筆の作業にはいっている。

京大小林博士らを迎え編さん委員会は数回もたれた

昼夜の別なく努力した成果

『中田装飾横穴』の執筆者は学校、公民館の職員と自家営業者の五人である。中田の調査、資料整理、執筆は夜となし、昼となく勤めや営業の合い間をみて進められ、多くは夜に行なわれた。

部会は延べ二十五回、ほとんど各家庭を持ち回りにして開かれ、開会は早くて夜十時、おそいときは午前一～二時という日もあり、ある夜は夢中になって午前四時に散会したこともあった。このため家族も絶えず気を配ってお茶はもちろん、菓子、果物を用意するなど執筆者とその家族の協力は大変なものであった。

家族も大いに協力

まとまった一冊の立派な本のうちにもそれこそ執筆者はもちろん家族ぐるみのおしみない協力の成果がこもっているといえるわけで市当局も改めて心から感謝申し上げたいとのべている。

道の大家が―監修にはげむ

別巻『中田装飾横穴』は古墳研究日本一と尊敬される京都大小林行雄博士の監修を得て、三百四十八頁全部について加筆と指導が行なわれた。

前福島大庄司吉之助博士は編さん委員会副会長に就任され指導助言のほか近世、近代、文化各篇の監修を担当される。

「原始古代は東北考古学界の重鎮東北大伊東信雄博士。中世については福島大小林清治助教授。自然、人文編には東北大畑井小虎教授、福島大安田初雄学長。民俗編には前に繋安にいたことのある東北学院大岩崎敏夫教授から監修指導を受ける。

また市史の編集や資料の配列などについては、十年来福島県史編さんに没頭されている同学長宗像喜代次氏の指導助言がある。

予約受付の看板は市内いたるところに備えられた

日本史の中のいわきの歴史

いわき市史の発刊にあたっては単なるいわきの記録にとどめず、日本史の中におけるいわき市の歴史でなければならぬという立場から、その内容も全国的レベルのものとするよう努力している。

つまり地元研究者を中心に記述されることを原則としながらも、可能なかぎりの学者、先覚者の指導を求めた。いわき市史は別項のような学者らに依頼し権威ある内容とすることにつとめているという。

市外から注文が

大学や他県教委からも

いわき市史の発行部数は三千部の限定出版と決まった。八万二千世帯の五%にあたる四千～五千部ぐらいは出したいとの意見もあったが、各市の実情などをみて出版部数をこのように決めたという。

予約申し込みは別巻『中田装飾横穴』が二千九百八十部。市史全巻は二千六百七十部。

市外からの予約も結構ある。こんどの別巻に限ってみると東北大学十五部、兵庫県教委十部をはじめ二百五十部もある。市史全巻では四十五部となっている。

いわき市教委では市立小中学校並びに公民館、図書館には無償備えつけをする計画だという。

割烹旅館 江戸川 新舞子ガーデン

■水上レストハウス
■釣り堀センター

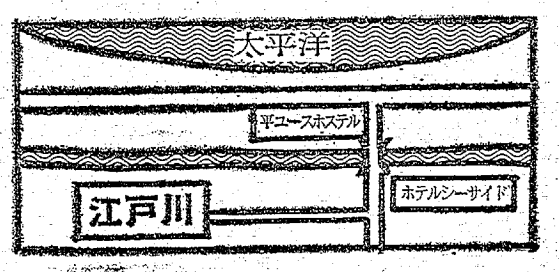

ことしの夏は……この手でいこう
夏季宿泊ご予約承り
特別サービス料金制
7月20日→8月25日
おとな　二、〇〇〇円
中高生　一、二〇〇円
★ご都合のよい日を早目にご予約ください
ご予約の方に限り特別サービス料金でご奉仕
釣り舟　一日　四〇〇円
貸しボート　一時間　二〇〇円
★海地曳網・潮干狩りのご注文も承っております

■いわき市平下神谷(新舞子海岸)　電(34)3656・3657

海水浴は20日以降

いずれも〝きれいな海〟

監視員の注意守れ

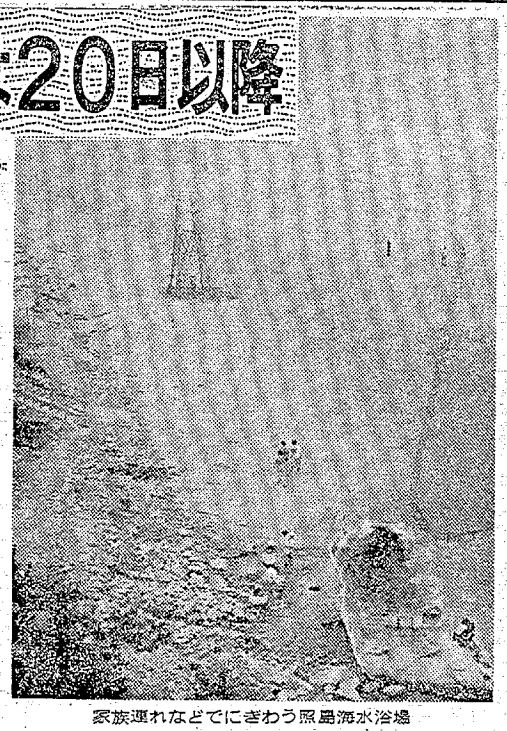

家族連れなどでにぎわう照島海水浴場

3日から海開き

待ちに待った夏がやってきました。いわき市内の海水浴場は七月三日の鹿島の海開きを皮切りに四日照島、十日永崎の順でつぎつぎに海開きを行ないますが、本格的な海水浴はツユ明けの二十日以降と思われます。そこで海水浴をひかえて海の汚染度や心得ておきたいことをいろいろ調べてみました。

いわき市には安全な海水浴場として市観光連盟が指定したのが十一カ所あります。しかもこれらの海水浴場にはシーズン中（七月二十日から八月十二日）、市では救助員を常時配置するほか、監視台を設けて見張りをすることになっています。そのほかモーターボートで海上パトロールするなど海陸呼応しての監視体制をひくことにしています。

救助された客67人

危険知らせるブイ

各海水浴場には〝海〟の特長を書いた立て看板がありますからよく読んで、指示に従った行動をとることが大切でしょう。海面にも危険水域を知らせるブイ（赤い浮き袋の標識）があります。ブイからそとにはでないことです。

一方いわき中央署の白石外勤課の不注意から思わぬ結果を生むことがあります。昨年のシーズン中に市内の海水浴場で救助された海水浴客は六十七人、おぼれ死んだ人は八人もおります。これらの大半は監視員の注意を聞かずに危険な水泳禁止地区へ泳いで行って起きたものです。

泳ぎやすい勿来海岸でも、おぼれ死んだ人は五人もおりました。いわき商署の話では、「海にはいる前に旅館連絡を忘れぬこと。酒を飲んでの水泳ぎはしない。家族で行く場合にはおとなはこどもから目をはなさないで行動をともにする。そのほか浮き袋を用意すると便利」。

大腸菌群も基準内

近海は工場から捨てられる薬品類や廃棄物で汚染され、奇形魚が生まれたりしておりますが、市内の海水浴場はどうなっているでしょうか。平保健所の説明では「ほとんど汚染されていません。厚生省が示した水質環境基準よりはるかに下回る二PPM以下で合格。大腸菌群も基準内で、とくに薄磯、豊間、二見ケ浦ではゼロ。いずれの海水浴場も心配ありません」とのうれしい診断です。

11海水浴場案内

市観光連盟が指定した十一海水浴場を紹介しましょう。

▽勿来海水浴場（勿来駅下車・バス五分）▽小浜海水浴場（植田駅下車・バス小浜終点十五分）▽照島海水浴場（泉駅下車・バス二十分）▽釜ノ前海水浴場（泉駅下車・バス二十分三崎公園先端）▽永崎海水浴場（バス片浜線・永崎停留所II平駅前から四十分）▽二見ケ浦海水浴場（バス片浜線・平駅前から三十五分）▽豊間海水浴場（バス片浜線・平駅前から三十分）▽薄磯海水浴場（バス片浜線・平駅前から三十分）▽四倉海水浴場（四倉駅下車・徒歩五分）▽波立海水浴場（久之浜駅下車・バ

暮らしの知恵

白アリの駆除

白アリが恐ろしい害虫であることはよく知られていますが、光線をきらって外部に現われないため、土台や柱を食い荒らされてやっと気づく場合が多いのです。これから七月ごろにかけては、成虫になったハアリが巣から群れをなしてとびたつので発見しやすいときです。もしハアリが群れをなして飛んでいるのを見たら、ろうそくの火などを近づけてやるとすぐ死んでしまいます。

ハアリは湿気が多く、暖かいところが好きなので、ふろ場やトイレまわり、雨もりする場所、モルタルやシックイ塗りのかべなどはご注意を。いずれにしても、白アリを発見したら、専門の業者にたのんで徹底的に駆除しなければなりません。

花のコンサルタント

田に〝花しょうぶ〟を植えたい

（問い）米の生産調整のため、田に「花しょうぶ」を植えたいと思いますが、その繁殖法は。

（平荒川・鈴木）

株分け法が最適

（答え）花しょうぶはアヤメ科の仲間では一番大きく、しかも美しい花で切り花、株売りもできます。

花の色は紅紫、青紫、白の絞り、縞などがあって六月に咲き、葉の中肋（ろく）に骨のようなシンがあります。園芸種には熊本（肥後）、東京（江戸）、伊勢花しょうぶの三種あるが、見たれると容易に区別ができます。

アヤメやカキツバタ、そして花しょうぶは、もともと水辺の植物ですから、田んぼのような場所に植えるのがほんとうはよいから、イネの転作に田作するのは、利潤は別として理想的といえましょう。

これをふやすには、種子繁殖と分株法の二種があります。しかし、育種をのぞけば株分け法によるのが常識です。そこで株分けは、花の終わる直後から七月中が最適で、親株の両側に出る子株に根をつけてハサミで切り取り、深さ15、株間20～30㌢間隔に三、二、三芽と交互に植え付けます。

なお、肥料は堆肥としてたい肥と化成肥料を施します。

（緒狩　正男）

カット・中根松亭氏

中央テレビ34

5・55カラ ひみつのアッコちゃん
6・25カラ ワイドニュース
40カラ ニュース
7・00カラ 笑ってたまるか
30カラ クイズ・グランプリ
45カラ スター千一夜
8・00カラ 銭形平次「女湯の手」大川橋蔵　香山子　宮園純子　長谷哲夫　高津住男
9・00カラ 軍兵衛目安箱「知らない女」片岡千恵蔵　真尾順子　和ほる　若松和子
10・00カラ 特別捜査隊「ルアイディア」夏ほる　若松和子
11・15カラ テレビナイトシ

ゲーム・心のチャンネル

総合・夜8・45

お茶の間で人気を博しているゲーム番組「心のチャンネル」が、

彰義隊

日本史探訪

総合・夜10・10

今から百年ほど前の明治維新、優勢な官軍と戦い上野の山を血潮に染めた彰義隊。彼らは、勝利の確信がほとんどないにもかかわらず、徳川への忠誠はもとより、江戸の人間としての意地を貫くため

教養特集

教育・夜8・00

暑さ知らずの…
赤と黒のムード

バー

都

みやこ

たいら・新田町通り
でんわ(74)3101

院病合

院長　松村亨

内科　金生富雄
胃腸科　大井竜伯
水島子甚蔵
金子

外科　遠藤健七郎
脳神経外科　長谷川国男
西坂利行
松村亨

open
おなじみの〈なじみ燃料店〉が生まれ変わりました！
平駅
本町通り
国道6号線
菱川橋
競輪場
至小名浜

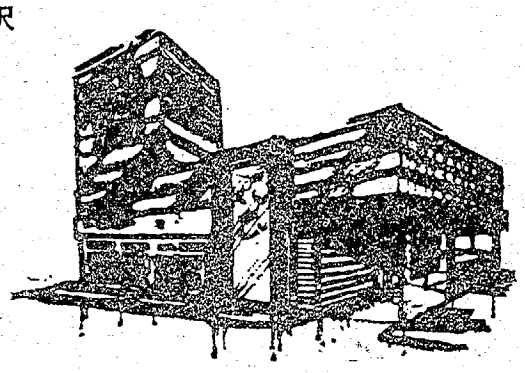

＜快適な住まい＞＜豊かな暮らし＞を実現するオール・マイティーのショールームです！
従来どおり＜石油＞＜プロパン＞はもちろん＜ガス台所セット＞＜自動給湯機＞＜冷暖房・各機＞＜照明器具＞＜営業用厨房器具＞そして優秀なスタッフが完全にそろいました！

ナショナル NATIONAL
〈快適な住まい〉〈豊かな暮らし〉を実現する
三共住宅設備機器株式会社
なじみ
●平谷川瀬字三十九町（競輪場わき）
☎74－3723

今夜の番組

NHK第1

6・05 しょうずな話し方
15 株式市況
45 商品市況
7・00 ニュース▽ニュース解説
25 ニュース特集
8・05 人生読本▽七夕のころ
15 科学千一夜　宇宙の怪
45 趣味の手帳＜星に恋して＞
9・05 水曜劇場　民謡「おてもやん」　漫才「昆虫採集」ほか
10・10 スポーツニュース
15 若いこだま～東京，京都，甲府を結んで～
11・05 夢のハーモニー「空転ける恋」ほか

NHK第2

6・00 そろばん教室　5級のかけ算
20 基礎英語
40 英語会話
7・00 ラジオ農業学校「問題の多い農家生活」
15 続基礎英語
30 中学生の勉強室　数学
8・00 通信高校講座　生物
20 通信高校講座　数学1
40 通信高校講座　数学2
9・00 通信高校講座　地学
20 通信高校講座「古典乙1」漢文
10・20 通信高校講座　世界史B
40 通信高校講座　被服1
11・00 大学講座「文学」

総合テレビ4

6・00カラ こどもニュース
05カラ ネコジャラ市の11人
20カラ チャンスだピンチだ
7・00カラ きょうのニュース
30カラ あすへの記録「富士の見える日」
8・00カラ「ステージ101」
串田アキラ　黒柳徹子
ダンサーズ101
45カラ「心のチャンネル」
雪村いづみ　入江若葉
9・00カラ 連続ドラマ「負けるが勝ち」中尾ミエ
30カラ ニュース▽ニュースの焦点
10・10カラ 日本史探訪▽彰義隊
40カラ 政治展望
11・15カラ NHK特派員報告

教育テレビ10

6・00 中国語講座
30 ピアノのおけいこ
7・00 英語会話
30 技能講座
8・00 教養特集「未来への戦略」～A・トフラーを囲んで～
9・00 通信高校講座　英語1
30 通信高校講座　英語2
10・00 通信高校講座　英語3
30 通信高校講座　国語3
11・00 やさしいドイツ語
30 大学講座　法学▽表現の自由とプライバシー

福島テレビ8

6・00カラ 赤き血のイレブン「涙のレストバック」
30カラ ニュース
7・00カラ「女はつらいよ」児島美ゆき　加藤みどり
30カラ 全日本歌謡選手権　マーガレット・アン
8・00カラ 水曜ナイター「巨人対ヤクルト」＝中止の時＝8・00カラ おひかえあそばせ　9・00カラ 特ダネ登場！
9・30カラ「みかんぎんかん夏みかん」池内淳子　黒柳徹子　山岡久乃ほか
10・30カラ スパイのライセンス
11・35カラ パーフェクトボウリング

中央テレビ34

5・55カラ ひみつのアッコさん
6・25カラ ワイドニュース
40カラ ニュース
7・00カラ 笑ってたまるか
30カラ クイズ・グランプリ
45カラ スターチャンス
8・00カラ 銭形平次「女湯の手」大川橋蔵　香山美子　宮園純子　長谷哲夫　高津住男ほか
9・00カラ 軍兵衛目安箱「誰も知らない女」片岡千恵蔵　真屋順子　ほか
10・00カラ 特別機動捜査隊「あるアイディア」夏目雅子　若松和子ほか
11・15カラ テレビナイトシネマ

暮らしの知恵

白アリの駆除

七月ごろにかけてです。これから発見しやすいときです。もしハレまわり、雨もりする場所、モルタルやシックイ塗りのかべなどは、白アリが巣食っていることが多いのです。

白アリは湿気が多く、暖かいところが好きなので、ふろ場やトイレ、台所などに注意を。いずれにしても、白アリを発見したら、専門の業者にたのむ。徹底的に駆除してもらうこと。

白アリは、土台や柱を食い荒らされてやっと気づく場合が多いのです。

白アリは、成虫になったアリが巣から離れをなしてとびたつので、アリが離れをなして飛んでいるのを見たら、危険信号。とくに白アリは湿気が多く、暖かいところが好きなので、ふろ場やトイレ、台所などに注意を。いずれにしても、白アリを発見したら、専門の業者にたのむ。徹底的に駆除してもらうこと。

FM放送（☆印はステレオ）

6・00 くらしの話題
7・00☆ステレオ軽音楽ホール「ダンシング・ミスト」「マトリックス」「ブラッド・アンド・ガッツ」　ほか
8・10☆ステレオコンサート「悲しみの聖母」ヴェルディ　「悲しみの聖母」ロッシーニ　ほか
10・15 現代の日本音楽＜湖瀬保二作品集＞「尺八三重奏曲」「尺八・箏五重奏曲」
11・00 朗読
20 夜のしらべ「弦楽三重奏曲第2番変ロ長調」シューベルト　ほか

ラジオ福島

6・00 ニュースハイライト
30 一万円クイズ
40 スポーツジョッキー
50 プロ野球水曜ナイター　ロッテ対近鉄＝中止の時＝「中日対大洋」
9・40 レインボウボイス
50 ホットポップス
10・00 ヤング・ヤング・ヤング
30 ミュージック・イン・ハイフォニック
11・00 ヤングネットワーク
20 ポップスNOW
50 夜のプロムナード
12・10 ユアーズ・ミュージック
25 世界を見ちゃうから
35 ミドナイトパートナー

もぐみ

総合・夜8・45

ゲーム・心のチャンネル

お茶の間で人気を博しているゲーム番組「心のチャンネル」が、きょうから毎回、〝ゲスト大会〟となる。これは、去る六月十六日（水）に放送した芸能人中心のゲスト大会が、非常な好評を得たので、より現代的な感覚で一歩前進をはかろう、ということになったもの。

解答者陣の新レギュラーは、春風亭柳昇、E・H・エリック、ロミ・山田、野添ひとみ、準レギュラー入江若葉といった顔ぶれ。これに、毎回一人のゲスト（芸能人に限らず、作家、スポーツマン、あるいは心理学者など）を加えた五人で、いわば、選ばれたチャンピオンとして鋭いカンを働かせ、各人がチャンネル合わせをきそう。

あすへの記録
総合・夜7・30

富士の見える日

現在、東京の都心から、一体、何日間位、富士山が見えるのだろうか。気象庁に勤める清水さんは、昭和四十二年十月から一年間、渋谷から富士山の視程観測を続けた。

その結果、富士の見えた日数は、年間三十九日であった。そのうち三十七日は、十二月、一月、二月で占められていた。特に、十二月二十九日から一月六日までの九日間で八日間も、富士が連続して見えた。これは、何を物語っているのか。

明治初期、日本に招かれた外国人教師が、本郷から十カ月間、富士を観測した記録がみつかった。彼の記録によると、十カ月で、八十九回富士山がみえていた。記録が欠けている二カ月間を加えると、少なくとも、一年間に、百日以上は、東京から富士山が見えていたにちがいない。

富士山が見えなくなるとともに、都会や工場地帯では、慢性気管支炎などの呼吸器疾患がふえて来た。

＝あすへの記録＝東京・新橋付近から望んだ富士

危険知らせるブイ

各海水浴場には〝海〟の特長を書いた立て看板がありますからよく読んで、指示に従った行動をとることが大切でしょう。海面にも危険水域を知らせるブイ（赤い浮き袋の標識）があります。ブイからそとにはでないことです。

一方いわき中央署の白石外勤課長は、海水浴の心得としてつぎの十カ所を挙げている。久之浜海水浴場（久之浜駅下車・バス十分）▽永崎海水浴場（バス片浜線・永崎停留所＝平駅前から四十分）▽二見ケ浦海水浴場（バス片浜線・平駅前から三十五分）▽豊間海水浴場（バス片浜線・平駅前から三十分）▽薄磯海水浴場（バス片浜線・平駅前から三十分）▽四倉海水浴場（四倉駅下車・徒歩五分）▽波立海水浴場（久之浜駅下車・バス十分）▽久之浜海水浴場（久之浜駅下車・バス十分三崎公園先端）▽永崎海水浴場（バス片浜線・永崎停留所＝平駅前から四十分）▽二見ケ浦海水浴場（バス片浜線・平駅前から三十五分）▽豊間海水浴場（バス片浜線・平駅前から三十分）▽薄磯海水浴場（バス片浜線・平駅前から三十分）▽四倉海水浴場（四倉駅下車・徒歩五分）▽

救助された客67人

海水浴場にはシーズン中（七月二十日から八月十二日）、市では救助員を常時配置するほか、監視台を設けて見張りをすることになっています。そのほかモーターボートで海上パトロールするなど海陸呼応しての監視体制をひくことにしています。

きき もの

科学千一夜
第一・夜8・15

宇宙の怪

七夕などのロマンには程遠くとも、宇宙には、まだ、いわゆる世間常識ではわかりにくいことがある。こうした怪現象を東大教授・小尾信弥さんに語ってもらう。

宇宙全体を、ひとつのブドウパンであると考えたとき、そのブドウだけをつまみ食いした跡のようなものが、ブラックホールなる現象である。

人が死ぬと死がいが残るように星のあるものが死ぬと強い重力の場が残る。死がいが人間でないように、重力の場は物質でもなく座でもない。その場の巨大な重力のため、光は直進できず曲げられてしまうという。すなわちブラックホールである。

ブラックホールの例を中心にきく小尾さんの宇宙の怪現象談義。

趣味の手帳
第一・夜8・45

星に恋して

ことし三月にオープンした岐阜天文台、民間の天文台では最大の二十五センチ屈折望遠鏡を持つ。

オープンしてまだ日があさいが、毎晩、美しい星の色や星座の神秘にひかれて集まってくる人々でいっぱいである。

〝星を見たい〟ただそれだけが願いの正村氏は、この天文台建設の中心となり、十年の歳月をかけて七千五百万円を集めたという。

正村氏が星に恋したのは、小学生のころである。以来、一兵卒として中国大陸を転戦していた時も彼を慰めてくれたのは、空いっぱいにちりばめられた星だった。

「今の子どもたちはかわいそう」と彼はいう。そして更に「空は汚れ、星も見えない。せめて年に一日だけでも、そう七月七日を休日にして、排気ガスもスモッグもない星空を見える日にすればよい」と。

スパイのライセンス
福島・夜10・30

アレックスのサーカス一座

アレックス・マンディの父アリステアは、旧友のモテラ国の国王に頼まれ、彼の危機を救うため世界的なサーカス団ボジノ一座に化けてモテラ国に乗り込んだ。

団員はアリステアのほか、アレックスとボジノ座のフィネロ、それにSIAのウォリーの四人。ボジノ座は毎年国王の娘カーロッタの誕生日に宮殿をおとずれ、サーカスを披露することになっていた。

モテラ国は国王と軍部のコンテル将軍との逆立政府であったが、国王をにきものにしようとたくらんでいた。危険を感じた国王は、カーロッタだけでも国外へ逃がそうとアリステアに頼んだのだった。

宮殿の庭にサーカスのテントを張ったアリステアとアレックスは厳重な警備の目をくぐって王室の宝石類がしまってある壁で物にしのびこんだ。

教養特集
数曜・夜8・00

未来への戦略トフラーを囲んで

NHKの招きで、このほど来日したアメリカの社会未来学者アルビン・トフラー氏（コーネル大学教授）を囲んで、同氏がその著書「未来の衝撃」で提起した未来社会の予測が、日本にどのように適

＝教養特集＝米コーネル大教授のアルヴィン・トフラー氏

総合・夜8・00

ステージ101

今回から、十五人のヤングジュニアが登場し、先輩のヤング101二十七人といっしょに、「愛と

＝ステージ101＝若さあふれるヤングジュニア

日本史探訪
総合・夜10・10

彰義隊

今から百年ほど前の明治維新、優勢な官軍と戦い上野の山を血潮に染めた彰義隊。彼らは、勝利の確信がほとんどないにもかかわらず、徳川への忠誠はもとより、江戸の人間としての意地を貫くため戦ったのである。

鳥羽伏見の戦いに敗れ、江戸にもどった慶喜の恭順謹慎に不満を

STAND 花
平・新田町（しがビル一階）
電(74)6611

美容と健康に
今評判の…… 大高酵素（おおたかこうそ）
大高酵素　福島県特約店
健康コンサルタント　松山　道雄
郡山市七ツ池町2番14号
TEL・(0249)23－5862

≪いわき地区取り扱い店≫
いわき市植田町本町1－1－14
中村電機工事店　中村　忠一
TEL・(勿来)②3526
いわき市常磐湯本町天王崎48
大黒鍼灸指圧ほねつぎ治療院
大黒　実
TEL・(42)3663

暑さ知らずの……
赤と黒のムード
バー 都
たいら・新田町通り
でんわ(74)3101
みやこ

オーゼット・ローヤル・サマーセール
オーゼット・ローヤルのスラックスを買ってベニーワーゲンを当てよう!!
サントリー・セレクトも当たるよ!
6月12日～7月18日
★ゴールド賞★ベニーワーゲン
★シルバー賞★サントリー・セレクト
いづみや
常磐湯本町電0246(42)2952

土地造成・土木工事
宅地埋め立て
建設機械賃貸13クレーン　ブルドーザー　ショベル他
富士 山富士産業株式会社
いわき市好間町上好間字鹿狩60　電(平)(39)2502

紋、戒名入り盆提灯
小泉提灯店
名浜駅前裏通り（小松屋酒店隣）電(53)4449

財団法人 松村総合病院
院長 松村亨
内科　大井竜夫
胃腸科　金子甚蔵
外科　遠藤健七郎
脳神経外科　長谷川国男
産婦人科　西坂利行
神経科　宗像昭雄
耳鼻科　水島繁美
眼科　渡辺吉彦
麻酔科　松村亨
放射線科　吉田順一
水島伯子
金生富雄
本院　いわき市平字南町二三　電(代表)②二六一（平駅から三十分大通り左がわ）
付属 舞子浜病院（精神科・神経科）　いわき市平藤間字川前六三　電(高久)六二（平駅から徒歩行きバス藤間中学校前下車）

（第三種郵便物認可）　いわき民報　（夕刊）　昭和46年7月7日（水曜日）第7890号（10）

「自分で選んだ道」が大臣賞に

働く青少年生活文　常磐製作の吉田君

吉田一男君

労働省で募集の〝働く青少年の生活文〟でいわき市内郷綴町七反田五〇、常磐製作所電気係保全課成工吉田一男君（二）の〝自分で選んだ道〟が、労働大臣賞に輝いた。常磐製作所では昨年も住吉工場鋳物課成工五十嵐友美君（二）が福島労働基準監督局長賞、鋳鋼工場鋳鋼課成工菊見勝則君（二）が福島県少年・青年賞を獲得しており、続く大臣賞に関係者をよろこばせている。

吉田君は内郷一中を卒業して昨年四月、常磐製作所に入社した。昼は職業訓練を受け、夜は平工に通う電気科の二年生。錬成工四十数人といっしょに実習、学科に励んでいる。吉田君は中学三年の二学期まで高校進学を志望していたが自分の力で働きながら勉強しようと決心、職業訓練で技術を身につけ、電気工事士の第一次試験を受けたことなど意欲に燃えた若きを原稿用紙六枚に綴ったもの。

職業訓練は労務課の奥山力雄さん（四）と藤原辰男さん（三）が教官になって担当しているが、ことしは三篇応募、うち一篇が賜れの大臣賞を獲得した。表彰式は十七日東京・代々木競技場で行なわれるが、吉田君の両親秋男さん、ハナさんと教官の奥山、藤原さんら吉田君といっしょに表彰式に出席する。

吉田一男君の話＝働く青少年の生活文を書くように教官から言われたので、自分で選んだ道を書いてみました。大臣賞と聞いたときは夢ではないかとおどろきました。うれしさでいっぱいです。電気工事士の第一次試験の合格発表が表彰式と同じ日なんです。先輩の指導を受けてがんばります。

県労組野球予選の参加募る

県労政協会主催の第二十四回県労働組合体育大会いわき地区野球予選会は、二十六日から二十八日までの三日間、内郷総合高等職業訓練校グラウンドと常磐製作所球場で行なわれる。参加希望チームは負担金三千円を添えて、いわき市平字菱川町県労金平支店内実行委員会事務局あてに、十日までに申し込むこと。主催会議は十七日午前九時から平市民会館第一会議室で行ない、組み合わせを決める。優勝チームは九月十二、十三の二日間にわたって、福島で開かれる県大会に出場する。

相馬野馬追祭り　行事と列車時刻

勇壮な催しを繰り広げる相馬野馬追い祭りは二十三日から二十五日まで原町市の雲雀ケ原を中心に行なわれるが、期間中は相馬盆踊りパレードや花火大会など多彩な行事でいっぱい。

平駅は次の列車利用を呼びかけている。発駅はいずれも平駅。

▽二十三日＝午後零時七分発（急行「ときわ三号」）、原町駅着同一時二十五分▽二十四日＝午前八時十七分発普通列車、原町駅着同九時五十五分▽二十五日＝午前七時二十五分発（急行「そうま」号）、小高駅着同八時四十九分

【行事】▽二十三日＝騎乗競馬（原町・雲雀ケ原・午後二時）相馬盆踊りパレード（原町市内・午後七時）▽二十四日＝騎馬武者行列（原町市内行進・午前十時）神旗争奪戦（原町・雲雀ケ原・午後零時半）火の祭り・花火大会（小高町・午後七時）▽二十五日＝野馬追（小高町・午前九時）

まだ残る当選が一万通も

平局の年賀ハガキ

お年玉つき年賀はがきの抽選日は七月十九日で打ち切られる。あと十一日間だ。

平局の場合は、同局管内に配達された年賀はがきは約百万通。五等（切手シート）の当選率は百分の三というから、三万通が当選しているハズなのに、受け取りに来たのは三分の二の約二万通。切手シート二十八円であるから、二十八万円が受け取られずに眠っているとことになる。同局では年賀はがきをもう一度調べて、当選していた場合は早く申し出るよう望んでいる。当選番号は次の通り。

▽一等（八ミリ撮影機、映写機セット）＝AB組共通五八七一一四一、八〇七〇七三、A組のみ七八九四八四四二二等（超耐熱ガラス食器セット）＝AB組共通下五けた三六〇一二、A組のみ下五けた六七一〇六〇三三等（保温水筒）＝AB組共通下四けた六三七七〇四等（グリーティングカードと封筒セット）＝同下三けた〇六〇、五七二〇五等（お年玉切手シート）＝同下二けた一五、一七、一九

チャリティーボウリング大会

波・チャリティーボウリング大会は、八日夜七時半からスズカケボウルで行なう。賞は一位から五位まで。ハイゲーム賞、ブービー賞も。なお参加全員にレコード「ボウリングで行こう」が贈られる。

下川で乳幼児相談

いわき市勢城支所は七日午前九時半から下川公民館で乳幼児相談を受け付ける。

相馬野馬追いといわき七浜

ことしも観光たばこに

いわき海岸と相馬野馬追いを紹介する〝いわき観光たばこ〟が十日から八月三十一日まで浜通りで区一帯で売り出される。日本専売公社都山地方局でまる四十四年から売り出しできたが、好評のためことしは発売銘柄をチェリーにした。

デザインは表がいわき七浜のひとつで太平洋の荒波がくだける波立無岸、裏には土けむりをあげて疾走する勇壮な相馬野馬追いのいずれもカラー写真を配した美しい観光たばこ。四百万本（二十万個）が発売される。

12日から無料人権相談所

人権侵犯の解決も

福島地方法務局平支局と平人権擁護委員協議会では「社会を明るくする運動」のこととして、ことしもまた無料人権相談所を開く。もめごとや悩みごとのある人たちが、気軽に相談に来るよう呼びかけている。

相談内容は登記、戸籍、供託、借地、借家、相続、扶養の問題など法律全般について。人権擁護委員と法務局職員が担当する。相談はすべて個別に秘密を守る。

この相談の中で人権侵犯にあたるものがあれば、事実を調査して解決をはかるとともに、貧しい人には、訴訟援助の手続きもする。日程と場所は次の通り。時間はいずれも午前十時から午後三時まで。

▽十二日＝いわき市常磐湯本町、常磐公民館▽十三日＝双葉郡富尾村、保健福祉会館▽十四日＝いわき市遠野町、青年研修所▽十六日＝鹿島区分会事務所▽十六日＝西区商産センター前▽十七日、北区クラブ▽十九日＝南区クラブ▽二十日＝小野田公民館▽二十一日＝下船尾公会堂▽二十二日＝岩ケ岡公会堂前、二十二日＝西郷小泉儀孝宅前▽二十三日＝下湯長谷常磐農協前▽二十四日＝上湯長谷公会堂▽二十六日＝藤原小学校▽二十七日＝田場坂高木孝平宅▽二十八日＝常磐公民館▽二十九＝三十＝三十一日＝常磐支所

新会長に松本勇氏を選ぶ

平ロータリー＝新役員

平ロータリークラブの七一～七二年度役員、委員会構成は次のように決まった。

▽会長理事＝松本勇▽副会長理事＝諸橋鉄二郎▽幹事理事＝根本義男▽副幹事＝阿部乙之▽会計＝伊藤親雄▽副会計＝山野辺昭▽S＝佐藤一郎　石島公徳　坂本行蔵▽ガバナー＝ノミニー＝飯島隆夜▽ロータリー財団＝北村郁三郎▽スマイルボックス長＝加藤武久▽副＝鹿岡益二郎▽会員増強長＝諸橋鉄二郎　副＝岡田健治　飯野盛男　鈴木新右衛門　阿部乙之▽出席＝佐藤一郎　石島公徳　坂本行蔵▽ガバナー＝ノミニー＝飯島隆夜▽ロータリー財団＝北村郁三郎▽スマイルボックス長＝加藤武久▽副＝鹿岡益二郎▽会員増強長＝諸橋鉄二郎　副＝岡田健治　飯野盛男　鈴木新右衛門　阿部乙之▽出席＝松崎栄　坂井清之助▽会報長＝諸橋徳弥　副＝山島公　大内弘▽雑誌長＝佐々木芳弘　副＝横田宗典　馬目勝次郎▽会員選考長＝坂本昌蔵　副＝長嶋幸一郎　諸橋久太郎▽プログラム長＝吉田仁　副＝塩田重雄　酒井睦雄▽広報長＝安田幸雄　副＝藤村新徳　竹林貞吉▽ロータリー情報長＝堀田誠一　副＝勝田敏治　神谷光一郎▽奉仕長＝佐藤一郎　副＝鈴木春二　山崎忠兵衛　坂田祐造　野崎秀幸　長谷川常吉▽職業奉仕長＝石島公徳　副＝大平伴左雄　長嶋幸一郎　山崎忠兵衛　志賀盛栄　阿部唯次郎▽国際奉仕長＝坂本行蔵　副＝三瓶栄一　飯野盛男　新田目五郎　馬目幸吉　諸橋廷蔵▽ローターアクト長＝山崎善兵衛　副＝諸岡実（ゴルフ）荒井政エ▽社会奉仕長＝佐藤一郎　副＝鈴木春二　山崎善兵衛　坂田祐造　野崎秀幸　長谷川常吉▽職業奉仕長＝石島公徳　副＝大平伴左雄　長嶋幸一郎　山崎忠兵衛　志賀盛栄　阿部唯次郎▽国際奉仕長＝坂本行蔵　副＝三瓶栄一　飯野盛男　新田目五郎　馬目幸吉　諸橋廷蔵▽ローターアクト長＝山崎善兵衛　副＝諸

県内で初の住居跡を発掘

勿来　伊勢林前遺跡　弥生中期

常磐バイパス道路建設用の土取り場となって消えさるいわき市勿来駅前の伊勢林前遺跡発掘調査は六月十九日から七月十一日までの日程で市教委、考古研究家の手で進められているが、そのうちの一ようとした、同市内郷綴町沼尻四三、クリーニング業斎藤マサエさん（四）は同市内郷高坂町、修理工、少年（二）運転のバイクにはねられ、斎藤さんは頭や右足に二週間、少年も腕などに一週間のケガ

り、住居跡発掘は五月四方と見られている。

一方他に発掘された三つの住居跡は、千三百～千五百年前のものだが、いずれも一隅が外側に丸く突出している全国でも初めての建

常磐の結核診断日程

常磐支所は、つぎの日程で本年度結核健康診断を行なう。時間は午前九時半から午後四時まで。

▽八日＝長ノ口職員合宿所▽九

県警本部から

人気ポスター投票展

小名浜名店街では、十七、十八の二日間、カメラのマツザワ主催で人気ポスター投票展がひらかれる。風景、ヌード、機関車その他で二十点展示、最高得票作品の投票者から抽せんによって入賞者を呼んで事情を聞いた。

日立でリキテックス展

若松画伯ら出品

リキテックス展が日立市の長山画廊で九日から十四日まで開かれる。メンバーは福沢一郎、若松光一郎、鈴木新天画伯ら十四人。

リキテックスは油絵具以後の第三の絵具として、画家にとっても魅力に富んだ絵具とされる。アメリカ製の水性の絵具で、若松画伯は「私は数年前から愛用しており、カゼインカラーとリキテックスを併用して使用している」といっているが、油絵具五百円金を調べているいわき商客は、六日、県警本部捜査二課千葉三男係長の応援を得て本格的捜査に乗り出したが、同日午前、同組合の田口繁事務局長（三）と女子職員を呼んで事情を聞いた。

事故

（全国警察調べ）

	死者	傷者
	0	13人
	0	4人
	0	0

くらし随筆

運転は心

甲高武雄

大東亜戦の最中に、戦争のための免許の取得があった。

◇

戦場は中国大陸から南方戦線へと拡大されて、軍の輸送力と重車両などが増強された。同時に運転用員が要求されて、各種の運転免許の取得には、戦争の勝利を信じて死を覚悟で努力した。学生も戦争に動員されて、各都内の大学では免許取得のために教習所を指定して、学割りで教習を受けられるようになった。学徒の教習が多くなる。

当時の教習方法から見ると、今は玄関よりお城までの殿様の待遇である。「痛いうちに覚えろ」であったから、痛いうちに覚えたわけである。今では貴重なものとして思い出している。戦争は勝つために物を破壊し、人を一人でも多く殺すことが目的として訓練された。勇敢に戦える将兵こそ国の宝とした時代である。

馬六頭で引いた野砲（大砲）もケン引車となり、戦車や輸送車両も新しい若い運転者で一変した。給油スタンド及び自動車修理などの便利さはない。一切の命令を尊守して自分の力で運転も車両の管理もしながら目的遂行に前進した。命令や規約を守れない者は落伍（ご）し、死んだ。

今も道路交通法が守られず、死亡する者させる者、傷を負わす者がいる。交通戦争の敗者で落伍者でもある。運転は心の表現で、カーッとなる人は心の粗暴を運転で表現するから無謀な運転となり、自殺行為と他に迷惑をかけることになる。戦争参加の免許者に遠反や事故がないときくが、運転は心で、心が運転をしているからと考えられる。

◇

過失が重なり、事故や違反の多い運転者と、その家族や企業は、家庭の平和と企業防衛のために、〝運転をしない〟〝させない〟〝交通戦争の対策、対決の一つである。

（錦興業運転者会長）

明日8日は休みです
サッポロラーメン　どさんこ
チェーン・平店・小名浜ショップ店・植田亀宗店・勝田亀宗店・湯本店・日立店・福島店・チェーン本部 TEL 5033

明日8日は松月堂ビル本店は休ませていただきます
▽大黒屋店・イトーヨーカ堂店をご利用ください
平餅の　松月堂
平・銀座　電23－155

理想的で信頼される空調設備をお望みなら……
設計の段階で北関東空調にご相談ください!!
設計　施工　保守★空気調和設備・給排水　衛生設備・換気送風設備　機器販売：三菱重工全製品
北関東空調工業株式会社
いわき市平字菱川町1の3（いわき産業会館4階）　電㉓3471代

ご結婚披露パーティー
完全空調のホールで新しい門出を祝うパーティーをどうぞくご予約承り>
いわき産業会館食堂
平・菱川町（0246）㉓5474

いつも新鮮な
牛豚
肉の専門店　緑屋
本店 平・一町目電㉓0815代
支店 平・中央通り電㉓2794

女子事務員募集　若干名
▽年齢不問▽給優遇▽委細面談▽履歴書ご持参ください
いわき自動車板金工業所
いわき市平谷川瀬字堂ノ入　電㉓五九三四

お掃除のニュータイプ
紙のモップ
静電美化剤をふくんだ紙
紙一枚の耐久力は畳68畳分を掃除できます
<こんなところでお使いください>
タイル・畳・廊下・柱・天井・壁・窓ガラス・理・美容院の鏡・新建材・スチール・その他
車一台　紙一枚（車の掃除一分間）
ワックス・水もいりません
好評発売中!!
留守中も水がとまる…蛇口のニュータイプ
ホーム・スパット
水のガードマン　お好きな水位で自動的に水がとまる
<小売り・販売店卸し・問屋卸し・代理店卸し>
<総代理店>北関東・東北地区
福島オリエンタル
平・才　小
TEL・74－234

若人の社交場！ニューワールド!!
毎週日曜日は
午後1時からバンド演奏！
※料金（飲み物一品付き）
ペア……700エン
男性……400エン
女性……350エン
◎出演バンド表
◇火＝ザ・チャールズ
◇水＝ザ・チャールズ
◇木＝ザ・ハンキーズ
◇金＝ザ・ハンキーズ
◇土＝ザ・ヤードバーズ／ザ・ヒューズ
◇日＝（昼）ザ・ヤードバーズ
（夜）ザ・チャールズ／ザ・ヒューズ
◆火～金＝午後7時から演奏
◆土　＝午後6時30分から演奏
※踊れる喫茶　ニューワールド
※毎週月曜日は定休日です
平駅前／世界館ビル4F／TEL・74－3058

県内で初の住居跡 弥生中期

勿来 伊勢林前遺跡を発掘

常磐バイパス道路建設用の土取り場となって消えさるいわき市勿来駅前の伊勢林前遺跡発掘調査は六月十九日から七月十一日までの日程で市教委、考古研究家の手で進められているが、そのうちの一つである弥生中期（二千～二千二百年前）の住居跡は東北で三つ目、福島県内では初めてという貴重なものとわかった。県内では須賀川市で発掘された弥生後期の不完全なものがあるだけ。

この住居跡では柱穴、土器など裏付けとなるものがハッキリあり、住居規模は五対四方と見られている。

一方他に発掘された三つの住居跡は、千三百～千五百年前のものだが、いずれも一隅が外側に丸く突き出ている全国でも初めての建築形式で学会をにぎわす材料とみられ、発掘に当たった人たちは家畜小屋を住居ついで造ったのでは…と推定しているが、これまでに全国でも見られぬ形式だけにハッキリわからないと、珍しい発見に興奮気味。

新会長に松本勇氏を選ぶ　平ロータリー新役員

平ロータリークラブの七一～七二年度役員、委員会構成は次のように決まった。

▽会長理事＝松本勇▽副会長理事＝鶴橋鉄二郎▽幹事理事＝根本裕男▽副幹事＝阿部乙之▽会計＝伊藤親雄▽副会計＝山野辺昭▽S事＝佐藤一郎　石島公徳　坂本行蔵▽ガバナーノミニー＝飯島隆俊▽ロータリー財団＝北村郁三郎▽スマイルボックス長＝加藤武久　副＝鮫岡益二朗▽会員増強長＝諸橋鉄二郎　副＝岡田健治　飯野盛男　鈴木新右衛門　阿部乙之▽出席＝松崎栄　坂井清之助▽会報長＝諸橋徳弥　副＝川島公　大内弘宗典　馬目勝次郎▽会員選考長＝坂本鳥蔵　副＝長嶋幸一郎　諸橋久太郎▽プログラム長＝吉田仁　副＝塩田重雄　酒井勝雄▽広報長＝安田幸雄　副＝藤村俊徳　竹林真吉▽ロータリー情報長＝堀田誠一　副＝勝田敏治　神谷光一郎▽会報長＝岡田実（ゴルフ）荒井政工▽社会奉仕長＝佐藤一郎　副＝鈴木喜二　山崎善兵衛　坂田祐造　野崎秀幸　長谷川常吉▽職業奉仕長＝石島公徳　副＝大平伴左雄　長嶋幸一郎　山崎忠兵衛　志賀盛栄　阿部唯次郎▽国際奉仕長＝坂本行蔵　副＝三瓶栄一　飯野盛男　新田目五郎　馬目皐皇　諸橋延蔵▽ローターアクト長＝山崎善兵衛　副＝諸橋延蔵▽職業奉仕長＝石島公徳　副＝大平伴左雄　長嶋幸一郎　山崎忠兵衛　志賀盛栄　阿部唯次郎▽国際奉仕長＝坂本行蔵　副＝三瓶栄一　飯野盛男　新田目五郎　馬目皐皇　諸橋延蔵▽ローターアクト長＝山崎善兵衛　副＝諸橋延蔵

この相談の中で人権侵犯にあたるものがあれば、事実を調査して解決をはかるとともに、貧しい人には、法律援助の手続きもする。日程と場所は次の通り。時間はいずれも午前十時から午後三時まで。

▽十二日＝いわき市常磐湯本町、常磐公民館▽十三日＝双葉郡富尾村、保健福祉会館▽十四日＝いわき市遠野町、青年研修所▽十日＝郡山区分会事務所▽十六日＝西区産業センター前▽十七日＝北区クラブ▽十九日＝南区クラブ▽二十日＝小野田公民館▽二十一日＝船尾公会堂▽二十二日＝岩崎公会堂前▽二十三日＝下湯長谷▽二十四日＝上湯長谷公会堂▽二十六日＝藤原小学校▽二十七日＝田場坂高木茅野宅▽二十八日＝常磐公民館▽二十九日＝三和▽三十一日＝常磐支所

腹話、奇術で慰問

アマ奇術会員が療護園へ

いわき市アマチュア奇術会（滝萩造会長）の後藤正基さんら一行七人は四日午後、いわき市平中平窪の福島整肢療護園を訪れ、奇術や腹話術で園児たちを楽しませた。

後藤さんが慰問太郎ちゃんをたくみな腹話術であやつると園児たちは〝ほんとうに話せるのかなァ〟〝腕時計をかけてるよ〟と大はしゃぎ。〝太郎ちゃんは何を食べているの…〟という質問に、〝ボク空気を食べてます〟と答えて笑わせた。

この日は平二小六年の斎藤調君が一本のつなぎバラバラに切り、それをまた一本にもどすあざやかな手品を披露、このほか節りなどで楽しいひとときを過ごした。同奇術会ではこんども児童福祉施設の慰問を続け、明るい町づくりに本腰入れることにしている。

住居侵入の土工を逮捕

いわき中央署は六日午前三時ごろ、いわき市好間町上好間字上ノ原二五、土工斎藤秀男（三）を住居侵入の現行犯で逮捕した。

調べによると斎藤は同時刻ごろ、同市平字大町内木医院の便所内に侵入して隠れていた。同医院の看護婦にいたずらしようとしたらしく、詳しく調べている。

斎藤は傷害など前科四犯でのしたたかもの。

横断中はねられる

六日午後五時半ごろ、いわき市内郷御厩町久世原八八の一地内国道で、自転車を押しながら横断しようとした、同市内郷綴町沼尻四三、クリーニング業斎藤マサ子さん（四〇）は同市内郷高坂町、修理工少年ら二人運転のバイクにはねられ、斎藤さんは頭や右足に二週間、少年も腕などに一週間のケガをした。

いわき中央署の調べでは少年の安全運転義務違反。

ツユ時で忘れ物ふえる　平駅

平駅遺失物掛六月の遺失物はとし最高、前月の一〇・二％増の四百六十五件だった。車内が四百十四件、駅の待合室、ホームが五十一件となっている。

ツユ時期とあって傘の忘れ物が多く四〇％に当たる百六十二件で前月よりは一〇％ふえた。次いで衣類が八十七件、帽子、メガネなどの装身具類が七十九件。いずれも電車の座席の窓ぎわに置いたままというケースだった。

保母、園児ら三人ケガ

学童さけ通園バスへ衝突

七日午前七時四十分ごろ、いわき市遠野町深山田字原田三二の二地内県道で、同市遠野町大字上遠野貝二四の二、作業員面川益雄さん（三七）運転のライトバンが遠野方面に進行中、歩行中の小学生集団を発見し、衝突をさけようとしてハンドルを切りそこねたところへ、対向してきた同市遠野町深山田字原田三二の二、まこと幼稚園保母面川利子さん（三七）運転のマイクロバスに衝突。マイクロバスに乗っていた数人、園児十四人のうち、同市遠野町深山田字寺ノ代一〇四、農業下山田高一さんの二男博ちゃん（五）、同市遠野町深山田字富岡七、まこと幼稚園保母馬上三栄子さん（三七）、同市遠野町上遠野字猫塚一一四、作業員小沼喜一さんの長女喜美ちゃん（六）＝上遠野小一年＝ら三人は腕や足などに二週間のケガ。同所は事故多発の注意地点だった。

いわき署の調べではライトバンの面川さんの前方不注意。

現金払いに全員退院

保険医辞退の影響漸増

県医師会では六日午後一時半から、福島市の県医師会館で郡市医師会長会議を開き、今後の対策について協議した結果①辞退医の相互団結を図る②代理請求は原則として行なわない③健保連の辞退医に対する受診拒否通知は、患者の受診の自由を奪うことであり、近く抗議を申し込むことなどを決めた。保険医辞退は七日目を迎え、平社会保険事務所調べではいわき市の開業医に入院していた患者が金員退院するといったところが現われはじめた。また公立病院では農繁期を終えたため、農村地区からの受診者がふえ出したが、保険がきく病院といっても、例年よりややふえた程度。

いわき市医師会（竹林眞吉会長）では原則として代理請求を行なわないことにしているが、生活保護、結核予防法の適用を受けている生活困窮者のほかに、市からの要望もあって、日雇健康保険の場合でも〝代理請求〟を認めることとし、弾力性を持たせている。

保険医辞退突入の当初は、被保険者たちは声援いを見せ、平社会保険事務所には一日七、八十件の問い合わせがあったが、五日ごろからはすっかり問い合わせの電話も少なくなり、開業医を訪れる患者も一般的に少なくなり、平社会保険事務所調べでは、ある外科の開業医の入院患者は〝現金支払いには応じられない〟と全員退院し、他の病院に移ったり、通院に変える者もでているという。

関係者の話では先月末に十日か二週間分の薬剤を投与したところが多いこと、受診をさし控える傾向が強まったこと、なかには保険のきく病院などに替えた者もいるとの見方を取っているが、病院関係ではまだ余り影響が出ていないという。

影響が出るのは二週間後あたりになるのではないかと見ているようだが、ある公立病院では、毎年七月になると盛関期になるので外来患者がふえ出すが、ことしの場合は保険医辞退の問題もあって、今のところややふえたという程度だという。

大雨注意報発令で背水の陣

台風13号の接近に伴い七日午後零時四十五分、県内に大雨注意報が発令された。

今後の雨量は五十～七十ミリ、多いところで七十～百ミリ、山岳地帯では百ミリを越すものとみられ、四月水害のテツを踏むまいと、いわき市は水防本部を設置、事前配備に三百人近く職員を本庁、各支所に配置、常習水害地帯のパトロール警戒を行なっている。

手製の衣講習会

9日　平市民会館

平友の会主催、婦人之友社後援の衣講習会は九日午前十時から平市民会館大会議室で開かれる。

〝すっきりと姿うために、手作りを楽しく〟というテーマで、吉川美弥氏を講師に招き、講習を開く。主婦の一年間のひとそろい、私の衣服とプラン、流行のとり入れ方、衣服費の調べなどの指導を受ける。なお、会場には託児の用意もあり、一般の参加を歓迎している。

永崎で乳幼児相談

いわき市磐城支所は八日午前九時半から永崎公民館で乳幼児相談を受け付ける。

草野で三歳児検診

いわき市平支所は八日午後一時半から草野生活改善センターで三歳児検診を行なう。

ななはま

◎…海釣りの季節である。夏井川口から、広野海岸までは連日、スズキ釣り人でゴッタ返し。

◎…ここに大テングが現われた。四倉駅前労賀医院さん（三七）。九時ごろ家を出て久之浜末続海岸が漁場だったという。

◎…餌が波うちぎわにつくと『ガクッ』とくる。はじめ『ウナギ』を餌にしたが、途中から『偽針』にした。一時間足らずで十四匹をとった。一四六十五～六十八㌢の大ものだった。

市内の交通事故

6日（県警交通企画課調べ）

	発生	死者	傷者
いわき中央署	9件	0	13人
〃　東署	2件	0	4人
〃　南署	0	0	0

常磐の結核診断日程

常磐支所はつぎの日程で本年度結核健康診断を行なう。時間は午前九時半から午後四時まで。

▽八日　辰ノ口職員合宿▽九日　谷ノ山幼稚園▽十日　下浅貝分会事務所▽十二日　上浅貝クラブ▽十三日　竜ケ沢分会事務所▽十日　郡山区分会事務所▽十六日　西区産業センター前▽十七日　北区クラブ▽十九日　南区クラブ▽二十日　小野田公民館▽二十一日　船尾公会堂▽二十二日　岩崎公会堂前▽二十三日　下湯長谷▽二十四日　上湯長谷公会堂▽二十六日　藤原小学校▽二十七日　田場坂高木茅野宅▽二十八日　常磐公民館▽二十九日　三和▽三十一日　常磐支所

県警本部からも捜査に応援

植田専門店協事務長呼ぶ

いわき市植田町、植田専門店会明金を調べているいわき署は六日、県警本部捜査二課千葉三男係長の応援を得て本格的捜査に乗り出したが、同日午前、同署合の田口警事務局長（三五）と女子職員を呼んで事情を聞いた。

人気ポスター投票展

小名浜名店街では、十七、十八の二日間、カメラのマツザワ主催で人気ポスター投票展がひらかれる。風景、ヌード、機関車その他で二十点展示、最高得票作品の投票者から抽せんによって入賞者を選び出し、カメラ、アルバムそのほかの賞品を贈る。

明8日は松月堂ビルは休ませていただきます

▽大黒屋店・イトーヨーカ堂店をご利用ください

平餅の松月堂　平・銀座　電23－155

社員急募

営業部員　二名・営業に自信のある青年＝高卒以上四十歳までの男子

印刷部員　一名　輪転機、活版、印刷担当の見習員＝年齢二十五歳までの男子

工務部員　三名　文選、植字、経験者は男女・年齢・学歴を問わず優遇いたします　見習員＝年齢二十五歳までの女子

いわき民報社

DPE・免許証・カラープリント　タカツ写真店　平・新川町文華高前　TEL・②2750

ポリ袋と包装・絶縁資材
もっとも簡便で
コストダウンと合理化に貢献する
ポリエチレン　段ボールケース　ボール函（加工名入れとも）　紙粘着テープ　セロハンテープ　ガムテープ　布粘着テープ　バックシール　両面接着テープ　ディックバンド　ポリひも　封函針　梱包機
エアーキャップ　発泡スチロール　ビニールテープ　アセテートテープ　ポリエステルテープ　自己融着テープ　テトロンテープ　ゴムテープ　コイル絶縁紙　ファイバープレスボード　フェルト　ナイロンフィルム　他包装電気絶縁資材全般
ご用命は　拓成産業
いわき市平北白土　TEL(0246)23－3384

夏の味覚　冷やし五目そば　冷やむぎ　始めました
本場白河手打ち生そば　蕎竹
定休日は毎週木曜日です
いわき市平字十五町目　電②七八一八

水・洗剤を使わない…お掃除のニュータイプ
紙のモップ
静電美化剤をふくんだ紙
紙一枚の耐久力は畳68畳分を掃除できます
<こんなところでお使いください>
Pタイル・畳・廊下・柱・天井・壁・窓ガラス・理・美容院の鏡・新建材・スチール・その他
車一台　紙一枚（車の掃除一分間）
ワックス・水もいりません
好評発売中!!
留守中も水がとまる…蛇口のニュータイプ
ホーム・スパット
水のガードマン　お好きな水位で自動的に水がとまる
<小売り・販売店卸し・問屋卸し・代理店卸し>
<総代理店>北関東・東北地区
福島オリエンタル
平・才・樹・小
TEL・74－2341
販売・代理店（権利金なし）をご希望の方はご来店ください

サッポロラーメン　とさんぐ　半とさんぐ　チエー
明8日はお休みです

理想的で信頼される
設計の段階で北関東
設計　施工　保守★空気
換気送風設備　機器販売
北関東空
いわき市平字菱川町

定価 380円 1部15円 （第三種郵便物認可）　いわき民報　（夕刊）　昭和46年7月7日（水曜日）第7890号（12）

中部延命は大当たり

岡島さん元気でがんばって

植田　今村徳三郎

勿来町大高地内に建設されている十條製紙勿来工場は、無公害生産工場として貢献しています。この工場の建設敷き地は約八十万平方㍍というぼう大な水田地帯でした。いまから十年前、二町三カ村が合併した勿来市時代、十條製紙工場の本社から岡島、東島両調査役が来向し、建設用地買収に二カ年がかりで約五億円を投入、円満にとりきめました。ところがパルプ工場は排煙がひどいという声が漁民と一般市民から出て反対代表団一行は、東京本社の十條製紙会社に陳情しました。

これが功を奏し、パルプ工場の建設は廃止となり、パルプを原料として製紙を作る工場に切りかえられました。このような無害の工場が建設されるようになったのは岡島さんの努力によるものです。初代所長には杉山秀彦、総務部長には岡島勲の両氏が決まり、一切きりまわされていました。功績誠大な岡島さんはこのほど定年となり、北海道の苫小牧工場のボウリング場の場長として三日赴任しました。いつまでも元気でがんばってほしいーとおもうひとりです。

（会社員・33歳）

重要道路に待避所設置を

小川　佐藤　利八

いわき市は新産業都市として発展し続けていますが、交通量の増大に伴って、道路網の整備が急務となって来ました。とくに常磐バイパスは遅ればせながら着工、急ピッチで進められていることは喜ばしいことです。また海岸を走る県道磐城～泉間～四倉線についても、バイパスの建設に力を入れているが、その他の地方主要道路の改良工事の促進も大事。

国道六号線の四倉地区と県道平～小野線の小川地区を結ぶ小川～四倉線は、農業の豊庫大浦、柳生地区や住宅地区を結ぶ重要道路だが、柳生～小川間は未改良の地区が多く、しかも曲がりくねって狭い。自動車の交流にも不便なところがあちこちで見受けられますが、そうした個所には待避所を設けるなど、応急処置を取る必要があると痛感しています。四倉～玉山間は一応改良も進み、一部では舗装工事もできているようですが、小川側の改良だけでも早く実施してほしいと思っています。

（会社員・35歳）

読者の声

いわき市の消防信号（8）

演習用警笛信号

サイレン　○ー（十五秒）（六秒）○ー

打鐘　○　○ー○ー○

読者の声投稿規定▽住所・氏名・年齢・職業明記▽字数六百字以内▽原稿は返しません

マイペット

昼は小鳥やチャボの用心棒

池田敏子さん

わが家の人気者はコザクラインコの"ピーコ"と柴犬の"チビ"です。子供たちに生き物に対しての愛情心を持たせようーと動物や小鳥を買ってやったのですが、すっかり子供たちと仲良しになり、いまでは卵から小鳥の成長を楽しむようになりました。

ピーコは子供たちが学校から帰ってくると、カゴの外に出してほしいーとでもいうように、ピーピー鳴いて大きわぎです。チビ（メス）は一昨年の夏に福島で生まれ、生後二カ月からわが家で育てています。最初エサをやってもドックフードしか口にせず、芸を教えても来知らぬふり。ずいぶんと手をやきましたが、いまではときどき飯も食べ、"チンチン""オテ"は得意です。

育てるのに苦労したのチビも先月初めに三匹の子を生みました。二匹を親から離しましたが、大声でほえてそれはたいへん。わたくしの顔を見ておとなしくなったときはホッとしました。チビは昼はピーコやチャボをネコから守り、夜はわが家の用心棒をしています。

（平字田町五一・助産婦・37歳）

チビを抱く池田さん

市民会館あすの催し

演習用警笛信号

【平】★平バレエ学園レッスン（午後5時）

ステージ★横山商店秋冬物展示会（午前9時）大会議室★県注文洋服協同組合総会（午後1時）第一会議室★市議会常任委員会（午前9時）第二会議室★平塩販売組合座談会（午後1時）展示ホール★市職員研修（午後5時30分）展示ホール★平友の会講習会（正午）和室★市職労会議（午前10時）第三応接室★サークルなかま例会（午後6時）第一楽屋

平カントリーの開設記念コンペ　平カントリー開設記念ゴルフコンペは十一日午前八時スタートで開く。競技方法はABCの三クラスに分けられ18ホールストロークプレーで行なう。

100貨店

昔は煙突掃除屋さんを見かけた日は縁起がいいといわれたものだが、近ごろは石油、電気の普及ですっかり見かけなくなった。それと結婚式が多くなったわりに、マチで花嫁さんをみかける機会も少ない。昔なら、花嫁衣装のまま、隣近所にわかれのあいさつや、結婚先の近所のあいさつ回りなどやったものだが、マチ場の場合、いまはやらない◆生活合理化運動から簡素化を要求されている反面に、経済の高度成長から逆に華美に流れてきていることも確かである。けさ、本社ビルの「ことぶき会館」で九美容院による花嫁衣装の着付けが行なわれた。注文用のブロマイド作製がねらいだったが、さすがに、腕前をきそっただけにすばらしい。簡素化といったところで、これをみてからは少なくとも一生に一度は晴れて華麗なものを身につけたいと思うのは人情であろう。◆昔に比べてすごく便利になり、ふだん着のままでいっても、式から披露宴、旅行の手配まで、いっさい済ますことができる世の中である。貧しい衣装（しょう）はもうかるともいわれるが、一度着たものと二度、三度と着たものでは当然値段もちがう。いずれにしても、結婚式は狭い家庭からゴージャスな総合結婚式場に移った◆しかも、いちいち神社に行って儀式をあげる必要がなく、その会場でやれる。宣伝になるかもしれないが、ことぶき会館の場合は、百五十万円もかけた、総ヒノキづくりの神殿が準備され、そのかおりに身も心も浄化される◆結婚式は春とか秋と相場が決まっていたようだが、近ごろは真夏でも行なわれる。ことぶき会館でも7・8月にわたってすでに数件受け付けている。というのは、やはり冷房装置のせいである。これからは暑さ寒さもかかわ

ボウリング

※ナコソボウル

◇第七回友の会月例大会予選（6日）

▽Aクラス

優勝＝小泉益一（小名浜）五七九

②高木和雄（同）五五四

③中島正巳（同）五五〇

H・G＝花見銀門　一九七

※いわきゴールドレーン

◇月曜ナイタートーナメント（5日）

優勝＝小野伝一（小名浜）六九三

②馬目三夫（同）六〇七

③大野　勇（同）六〇一

④平井秀雄（同）五八七

⑤御代恵美子（泉）五八六

とび賞＝元木英夫（小名浜）五三五

ラッキー賞＝佐川保（同）五〇二

H・G＝小野伝一　二九五

◇第六回モーニングトーナメント（6日）

優勝＝若松光栄（小名浜）五七二

②馬上良男（同）五五七

③鮫岡雅由（同）五四五

④大野　勇（同）五四〇

⑤藤本紀久男（同）五一九

H・G＝若松光栄　二三二

【平】★平バレエ学園レッスン（午後5時）

◇月曜ボウリング

優勝＝鈴木　隆夫（大津）五三一

②菊地紀代美（植田）五〇六

③安藤　忍（同）四六六

H・G＝鈴木隆夫　二〇三

▽Aクラス決勝（パラマス方式）

優勝＝高橋　誠（平字田町五一・助産婦・37歳）

④添田俊幸（同）五一一

H・G＝村上弘幸　二二五

▽Bクラス

優勝＝鈴木　隆夫（大津）五三一

②菊地紀代美（植田）五〇六

③安藤　忍（同）四六六

H・G＝鈴木隆夫　二〇三

▽Aクラス決勝（パラマス方式）

優勝＝高橋　誠

②添田俊幸（同）五一一

H・G＝村上弘幸　二二五

▽Bクラス決勝（同）

優勝＝菊地紀代美

②鈴木　隆夫

③安藤　忍

※小名浜サンキューボウル

◇第十回東邦亜鉛所長杯（6日）

優勝＝井上　勝　五八四

②市川米一　五五九

夕コいわき民報

みんぽう映画案内

【平】

☆ひかり座（六・一五）痴態（七・五〇）性と愛の大百科（↓7日）

☆聚楽館（六・二〇）濡れた欲情（八・〇五）ワイルド・パーティー（↓12日）

☆平東映（五・〇八）緋牡丹博徒お命頂きます（七・五三）懲役太郎まむしの兄弟（↓13日）

☆平東宝（五・一五）甘い経験（六・四〇）恋人って呼ばせて（八・〇五）恋のくまは18才新春

☆国際　襲われた女達　熱い肌エクスタシー（↓13日）

☆磐城座　暴力団乗り込み　女は男のふるさと　女の意地（↓16日）

【植田】

☆金星座　昭和残侠伝・一匹狼一発かましたれ（↓13日）

☆銀星座　異常な快楽　必殺のジョニー　地獄のかけひき（↓12日）

☆うえだ館　だまされて貰います　めまい　鉄火の花道（↓13日）

☆中央館　女子大生の秘蔵品　肉体の歓喜　おお、たまらない（↓13日）

【植田】

☆ポポロ座（六・四五）職場のカンマン（八・一〇）華麗なる暗殺（↓9日）

【常磐】

☆三国座　花も実もある為五郎　男はつらいよ寅次郎　男三匹やったるで（↓13日）

☆常磐日劇　地獄に落ちた男達ども　殺人美学　セックス・ハイク（↓12日）

☆湯本金星座　未亡人殺しの帝王　飲む、打つ、買う　日本大侠客

語（七・五七）狐のくれた赤ん坊（↓10日）

☆名画座（六・一〇）不倫恥辱（七・一八）痴漢性犯罪記録（八・二六）脱がせて脱がせて大勝負（↓13日）

☆平字田町五一・助産婦・37歳）

☆添田俊幸（同）五一一

H・G＝村上弘幸　二二五

▽Bクラス

優勝＝鈴木　隆夫（大津）五三一

②菊地紀代美（植田）五〇六

③安藤　忍（同）四六六

H・G＝鈴木隆夫　二〇三

▽Aクラス決勝（パラマス方式）

優勝＝高橋　誠

いわき市平字田町
いわき民報
振替口座（郡山）
本社 0246
小名浜支社 0246
常磐支局 0246
勿来支局 0246

中神谷用排水

ご婚礼家具大廉売
本格家具専門　柏屋家具センター
大黒屋アパート東隣　電㉓三四七

平・二　電三三一二〇二一
かみや
呉服専門の店

わらぬ愛をこめて
カリブダイヤとご指定ください
ダイヤモンド
カリブダイヤの保証書は本社より直接届けられます
石学協会会員店
グループ平店
ホモト
市平・二町目　TEL・23-2607
平駅前大通り　TEL・24-5418
市平・十五町目　TEL・24-7567

7個性あるセンスの良い仕立て
★夏物新柄服地・舶来・国産・展示中
福島信販加盟店
どなた様でも10回払いまでご利用できます
大平デパート
平・堂ノ前28　東邦銀行西支店横　TEL・㉔3972

11回札幌オリンピック冬季大会
式記念メダル受け付け開始！
銀銅三点セット
<表面>
<裏面>
¥26,000
¥6,000
¥1,000

	品質	直径	重量
A	18K	33ミリ	26.7グ
	シルバー(925)	33ミリ	17.9グ
	丹銅	33ミリ	15グ
B	純銀	50ミリ	101グ
C	丹銅	50ミリ	84グ

発行／財団法人札幌オリンピック冬季大会組織委員会・財団法人スポーツ振興財団
製造／大蔵省造幣局
発売／札幌オリンピック記念メダル協会
■品薄につき先着様からご注文申し受けます　なおご注文の際は前金にてお願い申しあげます
（お渡し予定は9月3日です）
トキワヤ
平・一町目　電㉓ー2339代

事務所新設につき
女子営業担当幹部社員大募集
70年代の成長産業である教育産業界の未来をになう若きファイトある女性を求めます
資格　高卒以上　18歳～23歳　5名
待遇　研修期間は32,000円を支給　修了後当社規定により高給優遇　運転免許所持者特に優遇
面接日および場所
7月9日　10日　午後1時まで履歴書ご持参のうえご来社ください
いわき市平字南町18　日本文化社　電㉔7833

貸し新築家屋
店舗・事務所・倉庫向き▽鉄骨モルタル二階建て▽間口＝約11㍍（六間）▽奥行き＝約15㍍（八間）【2階】○六畳三間、水洗トイレ、台所、浴室、ベランダ、ガス、水道完備②ベランダ、水洗トイレ付き（事務所向き）▽場所＝いわき市平谷川瀬地内▽連絡先＝電（平）㉒二三八三　夜間＝電（平）㉔八四四二

女子従業員急募
ウエートレス数名
委細面談
各種保険加入
レストラン　ブラジル
平・田町並木通り　電㉔2990

新築貸し事務所
高級新築アパート六畳四畳半ベランダ台所（六畳）水洗トイレガスふろ付き便利環境良駐車場あり▽平・月見町二三屋スーパー先　電㉔五七八八（倉前迄）

建て
貸し
家一戸建て▽六、四平、四平▽タイルふろ付き▽駐車可▽場所＝平南白土・広町▽連絡先＝電（平）㉔六三八四

下宿
人を求む（工事出張者・短期出張員）場所＝内郷綴町金谷完電㉔公社裏あと　連絡先＝電㉓〇三〇四　とみや荘

新築
高級アパート六、四平、四平、リビングルームふろ駐車可▽場所＝平・大鎌バス停前　▽連絡先＝電㉓〇九四六

アパ
ート▽六畳二間台所流台付きプロパンストイレ付▽場所＝内郷綴町金谷平木材市場前▽連絡先＝電（平）㉔三四一

下宿
人を求む▽内郷御厩町（磐城一高前下車徒歩2分）日当たり環境良し▽委細面談▽連絡先＝電（平）㉓二四七

アパ
ート▽六畳一間、台所、水洗トイレつき駐車可日当たり良▽場所＝内郷小島バス停前　▽連絡先＝電㉓三六八〇

貸し
家一戸建て▽六、四平、四平▽タイルふろ付き▽駐車可▽場所＝平南白土・広町▽連絡先＝電（平）㉔六三八四

下宿
人を求む（工事出張者・短期出張員）場所＝内郷綴町金谷完電㉔公社裏あと　連絡先＝電㉓〇三〇四　とみや荘

建て
貸し
家一戸建て▽六、四平、四平▽タイルふろ付き▽駐車可▽場所＝平南白土・広町▽連絡先＝電（平）㉔六三八四

下宿
人を求む（工事出張者・短期出張員）場所＝内郷綴町金谷完電㉔公社裏あと　連絡先＝電㉓〇三〇四　とみや荘

アパ
ート▽六畳二間台所流台付きプロパンストイレ付▽場所＝内郷綴町金谷平木材市場前▽連絡先＝電（平）㉔三四一

下宿
人を求む▽内郷御厩町（磐城一高前下車徒歩2分）日当たり環境良し▽委細面談▽連絡先＝電（平）㉓二四七

アパ
ート▽六畳一間、台所、水洗トイレつき駐車可日当たり良▽場所＝内郷小島バス停前　▽連絡先＝電㉓三六八〇

新築
高級アパート六、四平、四平、リビングルームふろ駐車可▽場所＝平・大鎌バス停前　▽連絡先＝電㉓〇九四六

貸し
家一戸建て▽六、四平、四平▽タイルふろ付き▽駐車可▽場所＝平南白土・広町▽連絡先＝電（平）㉔六三八四

下宿
人を求む（工事出張者・短期出張員）場所＝内郷綴町金谷完電㉔公社裏あと　連絡先＝電㉓〇三〇四　とみや荘

建て
貸し
家一戸建て▽六、四平、四平▽タイルふろ付き▽駐車可▽場所＝平南白土・広町▽連絡先＝電（平）㉔六三八四

下宿
人を求む（工事出張者・短期出張員）場所＝内郷綴町金谷完電㉔公社裏あと　連絡先＝電㉓〇三〇四　とみや荘

アパ
ート▽六畳二間台所流台付きプロパンストイレ付▽場所＝内郷綴町金谷平木材市場前▽連絡先＝電（平）㉔三四一

下宿
人を求む▽内郷御厩町（磐城一高前下車徒歩2分）日当たり環境良し▽委細面談▽連絡先＝電（平）㉓二四七

アパ
ート▽六畳一間、台所、水洗トイレつき駐車可日当たり良▽場所＝内郷小島バス停前　▽連絡先＝電㉓三六八〇

新築
高級アパート六、四平、四平、リビングルームふろ駐車可▽場所＝平・大鎌バス停前　▽連絡先＝電㉓〇九四六